

Estudo mapeia acidentes de trânsito em Pato Branco

Uma pesquisa realizada no curso de mestrado em Engenharia Civil da UTFPR colocou no mapa mais de 5300 acidentes registrados pela Polícia Militar em Pato Branco, entre os anos de 2014 e 2019. O objetivo foi demonstrar a viabilidade do Sistema de Informação Geográfica (SIG) para o planejamento urbano. [PÁG. 4](#)



MANGUEIRINHA JÁ ASFALTOU QUASE 90% DE SUAS VIAS

Prefeitura de Mangueirinha



A partir de verba federal, liberada nesta semana, Município poderá finalizar algumas obras de infraestrutura e iniciar a pavimentação em outros três bairros. Depois de concluído o asfalto, Mangueirinha terá 90% de suas ruas, dentro de seu perímetro urbano, asfaltadas. [PÁG. 8](#)

CIDADE

Município divulga programação da Semana da Pátria [PÁG. 6](#)

REGIONAL

Procuradoria da Mulher é empossada no Legislativo de Vitorino [PÁG. 7](#)

SEGURANÇA

Polícia e IAT aplicam R\$ 360 mil em multas na Operação Nascente Viva [PÁG. 14](#)

Barroso nega pedido de adiamento de manifestação indígena em Brasília

Assessoria STF

O ministro Luís Roberto Barroso, do Supremo Tribunal Federal (STF), negou o pedido da União para que fosse determinado o adiamento da manifestação pública que ocorre em Brasília (DF) até o próximo sábado (28), com a participação de aproximadamente seis mil indígenas. No pedido, apresentado nos autos da Arguição de Descumprimento de Preceito Fundamental (ADPF) 709, a Advocacia-Geral da União (AGU) sustentava que o evento deveria ser realizado em data futura mais prudente, em razão da pandemia do coronavírus. Subsidiariamente, requeria que a realização do evento fosse condicionada a rigorosos protocolos sanitários.

Protocolos sanitários

Em informações ao STF, a Articulação dos Povos Indígenas do Brasil (Apib), que organiza a marcha, afirmou que estão sendo cumpridos todos os protocolos sanitários: testagem de participantes na entrada e na saída, uso de equipamentos de proteção e apoio de instituições sanitárias científicas de reconhecida credibilidade. Informou, também, que o governo do DF autorizou o evento, chamado de Acampamento Luta pela Vida.

Para a associação, a pretensão da União é censurar a manifestação e o exercício do direito de reunião dos indígenas, a fim de evitar críticas ao governo. Lembrou que as mesmas preocupações e exigências não são feitas em manifestações favoráveis ao governo.

De acordo com informações prestadas ao ministro Barroso, do ponto de vista sanitário, o movimento está sendo está assessorado pela Associação Brasileira de Saúde Coletiva (Abrasco), pela Fundação Oswaldo Cruz de Brasília e do Rio de Janeiro (Fiocruz/DF e RJ), pelo Ambulatório de Saúde Indígena da Universidade de Brasília – (ASI/UnB) e pelo Hospital Universitário de Brasília (HUB).

Liberdade de expressão

Em sua decisão, o ministro Barroso afirmou que os direitos de livre expressão, reunião e associação são assegurados pela Constituição Federal a todos os cidadãos brasileiros e constituem condição essencial à própria democracia e ao exercício de outros direitos fundamentais. Por essa razão, somente devem ser limitados em circunstâncias extraordinárias, quando justificada a restrição pela relevância do interesse contraposto e pela gravidade dos riscos envolvidos.

Segundo o ministro, no caso em questão, não há razão para restringir o direito de expressão, reunião e associação dos indígenas. “Ao contrário, parece ter havido grande cuidado e preocupação com as condições sanitárias da organização do evento”, concluiu.

Senado rejeita pedido de impeachment contra ministro do STF

Agência Brasil

O presidente do Senado, Rodrigo Pacheco (DEM-MG), rejeitou nessa quarta-feira (25) o pedido de impeachment feito pelo presidente Jair Bolsonaro contra o ministro do Supremo Tribunal Federal (STF) Alexandre de Moraes.

“Há um rol taxativo de hipóteses que admitem impeachment de ministros do Supremo Tribunal Federal. Vigora no Brasil o princípio da legalidade. O fato tem que ter uma previsão legal para que se configure justa causa. Para que se ande um processo dessa natureza, é preciso haver a adequação do fato à lei federal, no caso a Lei 1.079”, argumentou Pacheco. “Nenhum dos fatos teve adequação legal, de modo que o parecer da Advocacia Geral do Senado é nesse sentido, de que carece ao pedido a chamada justa causa”.

Segundo o parlamentar, a rejeição do pedido de impeachment de Alexandre de Moraes “é fundamental para a democracia e a



Decisão foi tomada pelo presidente da Casa, Rodrigo Pacheco

separação de Poderes e a necessidade de que esta independência de cada um dos Poderes seja garantida e que haja convivência mais harmoniosa possível”.

Justa causa

Parecer assinado pelo advogado Geral do Senado, Octavio Orzari, recomendou a rejeição do

pedido por “manifesta ausência de tipicidade e de justa causa”. O documento destaca que o pedido proposto por Jair Bolsonaro se baseia em críticas e revela discordância das decisões de Alexandre de Moraes.

“As críticas à decisão judicial podem ser consideradas legítimas, e até desejáveis, do ponto

de vista da liberdade de expressão e do exercício da cidadania e da democracia. No entanto, de plano, constata-se não se revelarem aptas a deflagrar o processo de impeachment da autoridade judicial”, afirma o parecer.

Pedido

O pedido de impeachment foi protocolado no Senado dia 20 de agosto. O presidente da República havia anunciado em suas redes sociais, que apresentaria um pedido de impeachment contra Alexandre de Moraes e contra outro integrante do STF, o ministro Luís Roberto Barroso, atual presidente do Tribunal Superior Eleitoral (TSE).

“De há muito, os ministros Alexandre de Moraes e Luís Roberto Barroso, do Supremo Tribunal Federal, extrapolam com atos os limites constitucionais”, postou. No entanto, no pedido efetivamente formalizado ao Senado, consta apenas a denúncia contra Moraes.

Câmara aprova MP que dispensa licitação para insumos contra covid-19

Assessoria

A Câmara dos Deputados aprovou nessa quarta-feira (25) a Medida Provisória 1047/21, que permite à administração pública comprar com dispensa de licitação insumos, bens e serviços, inclusive de engenharia, para o enfrentamento da pandemia de Covid-19. A matéria será enviada ao Senado.

A MP reedita os termos das leis 13.979/20 e 14.035/20, que perderam a vigência por se referirem apenas ao Decreto Legislativo 6/20, que reconheceu o estado de calamidade pública durante o ano de 2020.

O texto aprovado em Plenário é o substitutivo do relator da MP, deputado Rodrigo de Castro (PSDB-MG). Segundo o texto, o gestor deverá apresentar justificativa técnica para a compra e para o preço contratado, divulgando as compras na internet imediatamente e em separado das outras contratações.

Nessa divulgação devem constar, por exemplo, o nome e o CNPJ ou identificador de empresa estrangeira; o prazo e o valor do contrato; a discriminação do bem ou serviço; a origem do recurso usado; e a quantidade entregue para cada estado ou município se a compra for feita para mais de um ente federativo.

No final de abril, a Câmara aprovou projeto de igual teor (PL 1295/21), de autoria de Castro, mas a matéria ainda aguarda análise no Senado.

O texto proposto pelo relator permite a dispensa de licitação também para as organizações sociais (OSC) e organizações sociais de interesse público (Oscip), que mantêm contratos de gestão para administrar serviços públicos.

As medidas poderão ser adotadas enquanto vigorar a emergência de saúde pública decretada pelo Ministério da Saúde.

Medicamentos

Na primeira versão do texto, Castro havia incluído a possibilidade de compra de medicamentos de eficácia comprovada, mas retirou esse trecho após seu parecer às emendas. A compra de medicamentos em geral não está vedada, entretanto, pois no conceito estão incluídos os medicamentos do kit intubação (sedativos).

“Inicialmente, concordei com a ressalva, mas após ouvir os técnicos da Anvisa, concluí que isso poderia levar a um limbo jurídico porque ainda há inúmeros medicamentos que estão em fase de aprovação, e a expressão poderia atemorizar os técnicos na hora de darem a autorização”, explicou o relator.

“Nós sabemos que, durante a epidemia, evoluiu muito o conhecimento sobre a doença. É claro, está mais do que provado hoje a ineficácia da cloroquina e da ivermectina para o tratamento do Sars-Covid. Hoje, seria um desperdício de dinheiro insistir na contratação, na compra desses medicamentos para o trata-



Medida também vale para compra de bens e serviços relacionados à pandemia

mento, colocando em risco a vida dos pacientes”, disse Rodrigo de Castro.

Matriz de risco

Uma das principais mudanças introduzidas no texto pelo relator é a obrigatoriedade de uma matriz de risco, dividindo-o entre o contratante e o contratado quando se tratar de compras acima de R\$ 200 milhões.

Para contratos de valores menores que esse, o gerenciamento de risco poderá ser exigido somente durante a gestão do contrato.

Antecipação

A medida provisória permite ao gestor realizar pagamentos antecipados se isso representar condição indispensável para obter o bem ou assegurar a prestação do serviço ou ainda se significar grande economia de recursos.

Caso o produto não seja entregue ou o serviço não seja realizado, a administração pública deverá exigir a devolução integral do valor antecipado, atualizado monetariamente pelo Índice Nacional de Preços ao Consumidor Amplo (IPCA).

Adicionalmente, outras medidas de cautela deverão ser adotadas, como entrega de parte do objeto para antecipar valores remanescentes; prestação de garantias; emissão de título de crédito pelo contratado; acompanhamento da mercadoria por representante da administração pública em qualquer momento do transporte; ou mesmo a exigência de certificação do produto ou do fornecedor.

Entretanto, será proibido o pagamento antecipado na contratação de prestação de serviços com regime de dedicação exclusiva de mão de obra.

CPI: diretor diz que FIB Bank não é banco, mas empresa de garantia

Agência Brasil

A Comissão Parlamentar de Inquérito (CPI) da Pandemia do Senado ouviu nesta quarta-feira (25) o diretor-presidente da FIB Bank, Roberto Pereira Ramos Junior. Ele disse aos senadores que, apesar do nome, a FIB Bank não é um banco, tampouco uma seguradora. Trata-se de uma sociedade anônima que presta garantias fidejussórias (garantias pessoais), amparada pelo Código Civil.

A empresa apareceu como garantidora de R\$ 80,7 milhões do contrato para a compra da vacina indiana Covaxin, intermediado pela Precisa Medicamentos junto ao Ministério da Saúde. A carta de fiança do FIB Bank era parte do processo de aquisição do imunizante, que previa 20 milhões de doses negociadas a R\$ 1,6 bilhão. No termo de contratação da vacina, havia a obrigação de uma garantia no valor de 5% do total contratado. A compra acabou cancelada pelo ministério, antes de ser paga, após denúncias de irregularidades no processo.

No início do depoimento, Ramos afirmou que o FIB Bank é uma “pequena” empresa. No entanto, ele arrancou risos dos senadores ao revelar que o capital da empresa soma R\$ 7,5 bilhões. O montante vem da integralização de dois imóveis: um no Paraná e outro em São Paulo. “Ele é administra-



Roberto Ramos Junior prestou depoimento hoje na CPI da Pandemia

dor de empresa, dizer que uma empresa que tem capital social de R\$ 7,5 bi é uma empresa de pequeno porte eu não sei mais o que é de médio e grande porte”, ironizou o presidente da CPI, senador Omar Aziz (PSD-AM).

“Podemos estar diante aqui do mais escabroso depoimento dessa comissão. Todos nós. De uma fraude monumental que está sendo revelada. Diante da origem fraudulenta do fiador do contrato de um R\$ 1,614 bi”, completou o relator da CPI, Renan Calheiros (MDB-AL).

Dentre as várias inconsistências identificadas pelos senadores na fala do depoente, a CPI confrontou Roberto Júnior sobre uma remuneração de R\$ 4 mil declarada por ele. O valor foi

considerado incompatível com o cargo de diretor e com o apartamento que ele mora, segundo ele, avaliado em “R\$ 400 mil ou R\$ 500 mil”. Ao dizer que não gostaria de expor seus rendimentos em rede nacional, o depoente afirmou que apresentaria todas as informações de sua renda e remuneração, por escrito, ao final da reunião de hoje.

Outro ponto destacado pelos senadores foi a data da carta de fiança para a compra da Covaxin emitida pelo FIB Bank. Um documento da empresa encaminhado à CPI informou data de 17 de março de 2021. Hoje, Roberto Júnior foi acusado de fraudar o conteúdo encaminhado anteriormente à comissão ao informar uma data diferente: 17 de fevereiro deste ano.



Pelo Paraná

Da Redação ADI-PR Curitiba

jornalismo@adipr.com.br

10 milhões de doses

Das 399 cidades paranaenses, 144 já vacinam contra a covid-19 todos os adultos a partir de 18 anos. O número já corresponde a 36% dos municípios, cerca de um terço de todo o Estado. O Estado ultrapassou, nesta semana, o marco das 10 milhões de doses aplicadas. “O avanço da vacinação no Paraná faz com que já vejamos uma queda nos índices de internamentos, óbitos e casos mais graves da Covid-19”, afirmou Beto Preto, secretário estadual de Saúde.

Vacinação encerrada

Os municípios que já concluíram a aplicação da vacina contra a covid em maiores de 18 anos são Teixeira Soares, Porto Barreiro, Virmond, Antônio Olinto, Bom Jesus do Sul, Salto do Lontra, Santa Izabel do Oeste, Altamira do Paraná, Corumbataí do Sul, Peabiru, Rancho Alegre d'Oeste, Inajá, Nova Aliança do Ivaí, São Pedro do Paraná, Terra Rica, Tamarana, Barra do Jacaré, Cambará, Ibaiti, Ariranha do Ivaí e Godoy Moreira.

Paraná Pay

O governo do Paraná lançou o programa Paraná Pay em favor do turismo no Estado. O programa é ligado ao Nota Paraná e totalmente voltado às empresas do setor turístico. Tem o intuito de atrair empresas e estimular as pessoas em todos os 399 municípios paranaenses a consumirem em estabelecimentos cadastrados. Segundo a Secretaria da Fazenda do Paraná (Sefa), já são mais de 1,4 milhão de cadastrados concorrendo aos prêmios mensais de R\$ 100 para utilização nos estabelecimentos turísticos pelo Paraná. São distribuídos mensalmente oito mil prêmios de R\$ 100, totalizando R\$ 800 mil.

Coluna publicada simultaneamente em 22 jornais e portais associados. Saiba mais em www.adipr.com.br

CARTA AO TIO TONHO

Dono de um sorriso aberto, acolhedor e de uma gargalhada única que contagiava qualquer pessoa. Esse era Antônio Emílio Fragas, o tio Tonho, colaborador da Atlas Eletrodomésticos que por mais de 30 anos dedicou-se à empresa deixando seu exemplo aos mais jovens. Tio Tonho faleceu nesta quarta-feira (25/8) e sua contribuição foi muito além da produção de fogões. Antônio esteve presente nos momentos mais desafiadores da empresa e também, nas conquistas. Sempre foi leal à Atlas motivando a todos com o seu empenho, simplicidade e comprometimento, indo além, entregando mais do que excelência: alegria e acolhimento a cada um dos colaboradores. Tio Tonho nos deixará saudades...

Sua contação de histórias, seu “costelão” inigualável, sua emoção ao falar de sua trajetória na Atlas, sua alegria contagiante não estarão mais presentes em nossos dias, mas o seu exemplo marcou a nossa história. Antônio Emílio Fragas é insubstituível. Obrigado tio Tonho!

ATLAS ELETRODOMÉSTICOS



Estudo mapeia acidentes de trânsito em Pato Branco

Nelson da Luz Junior
nelson@diariosudoeste.com.br

Um estudo realizado no curso de mestrado em Engenharia Civil, da UTFPR, campus Pato Branco, colocou no mapa os acidentes de trânsito registrados pela Polícia Militar entre os anos de 2014 e 2019 no perímetro urbano de Pato Branco.

Desenvolvido como dissertação pela mestra em Engenharia Civil, Gabriela Legramanti, o trabalho foi feito com o objetivo de demonstrar a utilidade do Sistema de Informação Geográfica (SIG) para o planejamento urbano, especialmente a partir da análise de acidentes de trânsito.

Em linhas gerais, o SIG consiste em colocar informações em um mapa. Para sua pesquisa, Gabriela localizou no mapa da cidade de mais de 5300 ocorrências registradas pela polícia no período de cinco anos. "Cada ocorrência de acidente vai ser um ponto do mapa.

E cada ponto de ocorrência tem várias informações contidas, como horário, o dia, os dados do condutor do veículo", detalha. O estudo foi feito com a orientação do professor doutor Ney Tabalipa.

Gabriela explica que o estudo se concentrou em demonstrar a viabilidade do SIG para o planejamento urbano, e não a proposta de soluções ou mesmo procura das causas dos acidentes em Pato Branco.

A partir do sistema é possível gerar mapas de calor, identificando em tons de vermelho, por exemplo, as regiões com maior número de acidentes. De acordo com o estudo, a grande maioria dos acidentes no perímetro urbano aconteceram na região central.

A partir da análise de mapas fornecidos pela pesquisadora ao Diário, é possível identificar uma grande quantidade de registros em cruzamentos, como entre as ruas Araribóia e Tupi, e Iguazu e Tocantins. No

mapa, boa parte dos pontos em vermelho se concentram em cruzamentos com a Rua Tocantins e a Avenida Tupi.

Análise

Gabriela comenta que a contagem de acidentes ou observação superficial do mapa não são suficientes para classificar uma região como potencialmente mais perigosa.

Sobre o centro, por exemplo, ela analisa que é a região com concentra o maior fluxo de veículos, e portanto também possui maiores probabilidades de acidente. Para um melhor planejamento é necessário considerar dados como o fluxo de veículos e as características dos acidentes, como vítimas, horário, entre outros, que também podem ser agregados por meio do Sistema de Informação Geográfica.

Ela conclui que o sistema permite uma análise das informações de forma mais eficaz do que em uma pla-



Região central concentra maior fluxo e maior número de acidentes

nilha, além de permitir a filtragem de dados por localidade, tipo de acidente, entre outros.

A pesquisadora afirma ainda que o sistema permite agregar em apenas um banco de dados registros de diferentes órgãos públicos, como Samu, Corpo de Bombeiros e Polícia Militar, evitando assim a duplicação de registros, por exemplo. Com isso ela acredita ser possível

realizar interpretações mais precisas, assim como avaliar a eficácia das medidas de prevenção a acidentes.

Planejamento

Gabriela afirma que o principal benefício do SIG aplicado ao planejamento urbano é a melhor utilização de recursos e políticas públicas, pois a instalação de sinalização, redutores de velocidade ou mudanças nas

vias, podem ser feitas a partir de informações bastante precisas.

Recentemente a UTFPR iniciou um projeto de extensão em conjunto com o Departamento de Trânsito (Depatran), para a realização de estudos de mobilidade urbana. Participam da iniciativa estudantes da universidade e os professores Ney Tabalipa, Danilo Bisconsini e Jairo Trombetta.

Mapa mostra concentração de acidentes por via, entre 2014 e 2019

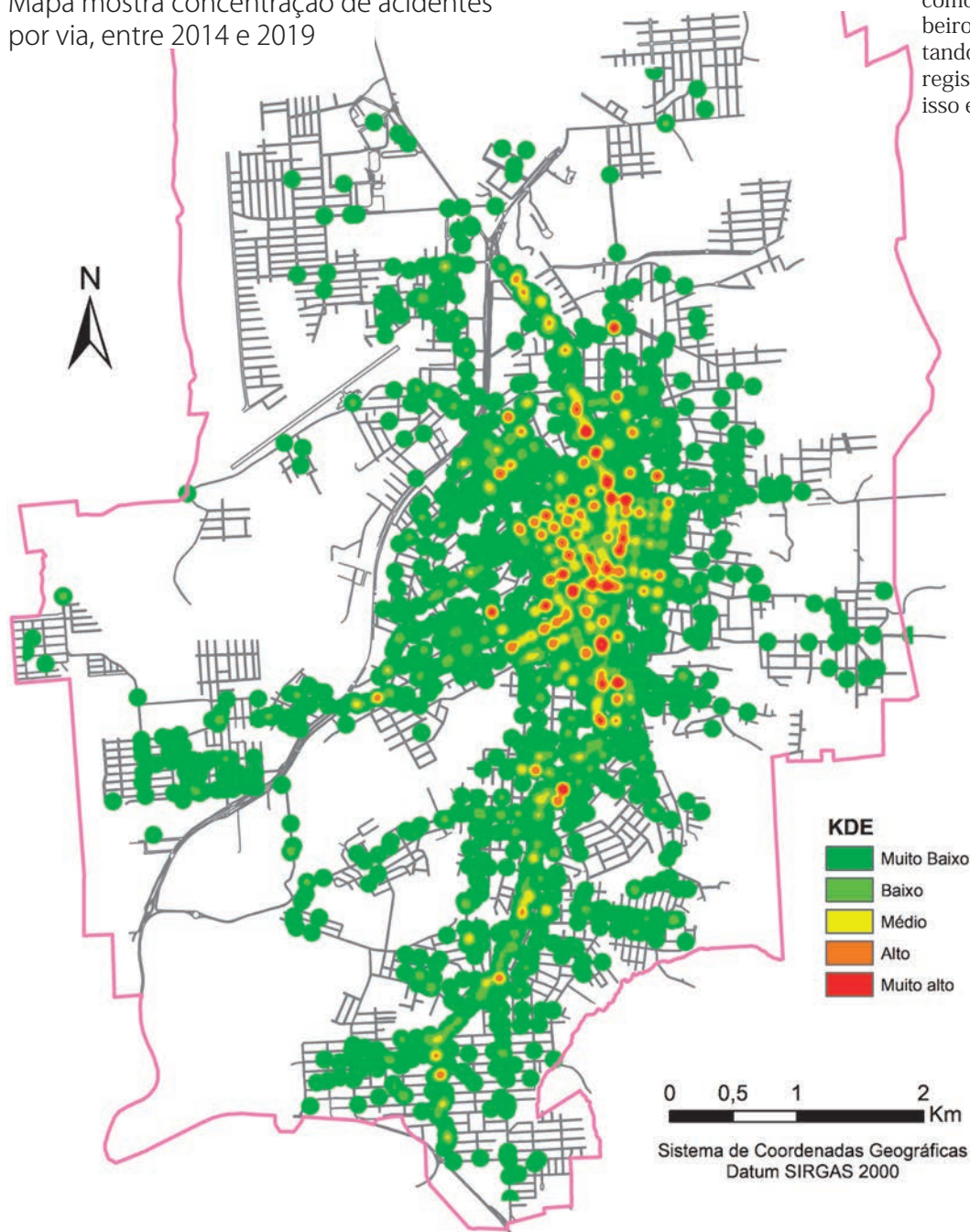

Concentração de acidentes por bairro, entre 2014 e 2019

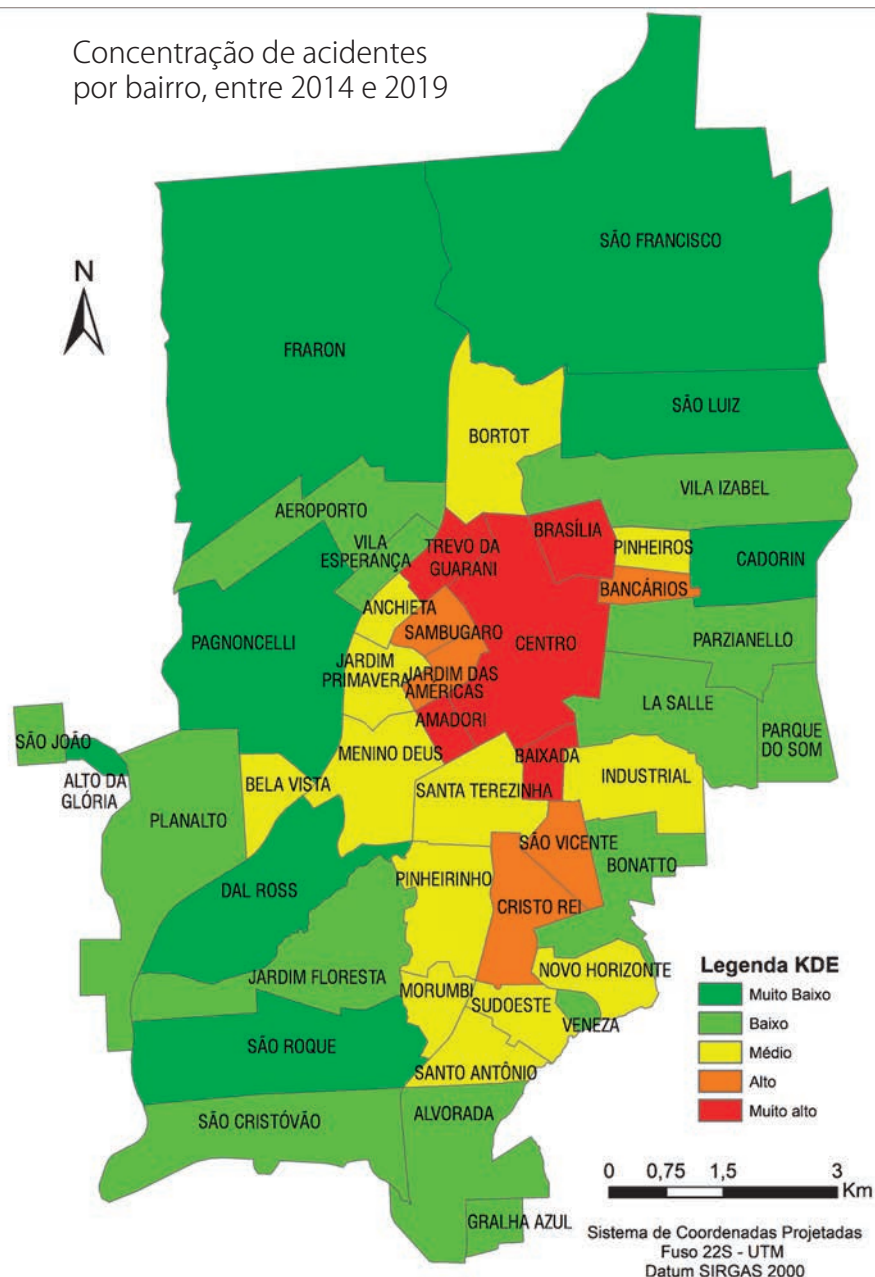

(Fotos: Reprodução/ Gabriela Legramanti)



 <p>Laranja Bahia Importada Kg</p> <p>RS 4,98 Kg</p>	 <p>Maracujá Azedo Kg</p> <p>RS 5,98 Kg</p>	 <p>Ameixa Importada Kg</p> <p>RS 9,97 Kg</p>	 <p>Uva Vitória Bandeja 500g</p> <p>RS 5,98 Unid</p>
 <p>Ovos Vermelho Galinha Azul Dúzia</p> <p>RS 4,87 Dúzia</p>	 <p>Tomate Longa Vida Kg</p> <p>RS 2,99 Kg</p>	 <p>Cebola Nacional Kg</p> <p>RS 0,99 Kg</p>	 <p>Batata Monalisa Kg</p> <p>RS 1,98 Kg</p>
 <p>Manga Tommy Kg</p> <p>RS 2,59 Kg</p>	 <p>Laranja Bahia Nacional Kg</p> <p>RS 1,99 Kg</p>	 <p>Maçã Fuji Kg</p> <p>RS 2,89 Kg</p>	 <p>Mamão Papaya Kg</p> <p>RS 3,97 Kg</p>
 <p>Repolho Verde Kg</p> <p>RS 0,89 Kg</p>	 <p>Chuchu Kg</p> <p>RS 2,69 Kg</p>	 <p>Beterraba Kg</p> <p>RS 2,98 Kg</p>	 <p>Melão Amarelo Cepi Kg</p> <p>RS 2,98 Kg</p>

OFERTAS VÁLIDAS PARA QUINTA-FEIRA 26 DE AGOSTO DE 2021, ENQUANTO DURAREM OS ESTOQUES.

Data	Horário	Ação
1º/9	9h	Cerimônia de abertura Hasteamento da bandeira Execução dos hinos, Nacional e de Pato Branco pela Escola de Música G4 Educação Musical Pronunciamento de autoridades
2/9	8h	Hasteamento da bandeira Apresentação Trio Fascinação
3/9	9h	Hasteamento da bandeira Apresentação de GR
4/9	8h	Hasteamento da bandeira
5/9	8h	Hasteamento da bandeira
6/9	8h	Hasteamento da bandeira
7/9	9h	Hasteamento da bandeira Pronunciamento de autoridades civis e militares Apresentação da Escola de Música G4 Educação Musical.

Apresentações artísticas e culturais para celebrar a Semana da Pátria

Marcilei Rossi

marcilei@diariosudoeste.com.br

Pelo segundo ano seguido, devido a pandemia, as celebrações da Semana da Pátria serão restritas e sem o tradicional desfile cívico em Pato Branco.

Contudo, a Secretaria de Educação e Cultura organizou algumas atividades que marcam a data que comemora a Independência do Brasil (7 de setembro).

Conforme a programa-

ção divulgada nessa quarta-feira (25), as comemorações culturais vão ter início na quarta-feira, 1º de setembro, às 9h, e serão encerradas no dia 7. Todas as atividades sendo concentradas na praça Presidente Vargas, com exceção da sexta-feira, dia 3, que será no Ginásio Doolivar Lavarda.

Além do hasteamento da bandeira, em todos os dias vai haver a participação de alguma instituição

ligada a rede pública de ensino, e também apresentações artísticas e culturais de estudantes.

As atividades mais modestas, se comparada a anos anteriores, ainda é justificada pelo momento que se vivencia por conta da pandemia, o que também vai impor o cumprimento de protocolos de biossegurança, conforme orientação da Vigilância Sanitária e em conformidade com os decretos do município.

Odontologia oferta formação humanizada com disciplina de Libras

Assessoria

No curso de odontologia do Centro Universitário de Pato Branco (Unidep), a disciplina eletiva de Libras tem oportunizado um olhar inclusivo a alunos de três períodos, que estão sendo sensibilizados sobre a importância do acolhimento humanizado da pessoa surda em contextos de saúde. A partir da disciplina, será desenvolvido um projeto de atendimento a surdos realizado na Clínica Escola do curso.

A coordenadora do curso de odontologia, professora Christiana Almeida Salvador Lima, conta que além

dessa disciplina, os alunos podem escolher entre outras seis disciplinas oferecidas ao longo do curso. "Neste semestre, a disciplina ofertada é a de Libras, em que todos os alunos do curso poderiam se matricular nela. Há, até o presente momento, 66 alunos inscritos e participando dela", frisa.

Para a professora Christiana, esse tipo de disciplina contribui para a formação humanizada dos alunos, especialmente no referente à atuação do profissional de odontologia. "Com a inclusão, os acadêmicos adquirem uma nova percepção de vida, assim como a sensibilidade

de que cada ser humano é único e com características que constituem a grandeza que é o ser humano. Estar numa disciplina como a de Libras permite trabalhar a inclusão, mas, acima de tudo, o respeito e o cuidado às pessoas", destacou.

A disciplina é ministrada pela professora e intérprete de Libras, Luciana de Freitas Bica. Nela, os alunos estudam a história do surdo no Brasil e no mundo, em que aprendem os sinais básicos, para os primeiros contatos com o sujeito surdo, o que contempla desde o alfabeto até frases do cotidiano usadas no atendimento clí-

nico. "Os acadêmicos compreendem que adotar a Libras enquanto idioma é uma prática de inclusão", resalta Luciana.

Para ela, a inserção da Libras no campo da saúde é uma vitória para a comunidade surda. "Ainda há poucos profissionais que fazem atendimentos na área da saúde, especialmente na odontologia. A Língua Brasileira de Sinais, na maioria das faculdades, é ofertada somente nos cursos da área da educação, então culturalmente ela não é escolhida como eletiva pelos futuros profissionais na área da saúde. Nós, do Unidep,



ALAN WINKOSKI/UNIDEP

Neste segundo semestre de 2021, acadêmicos de odontologia têm a oportunidade de cursar a disciplina eletiva de Libras

“mudamos essa realidade, inclusive somos reconhecidos pela Federação Nacional dos Surdos (Feneis/PR) em virtude dessa postura”, completa.

NOTAS

Agência do Trabalhador realiza ação 50 anos ou mais

ASSESSORIA PMPB



Visando a inclusão no mercado de trabalho de pessoas com mais idade, a Agência do Trabalhador de Pato Branco, realiza a ação Empregabilidade 50+, com entrevista de emprego, orientações na elaboração de currículos, atualização de cadastro e treinamentos para reinserção. "Nosso foco é desenvolver o nosso município e a inclusão é fundamental. Estamos disponibilizando de vagas para pessoas com 50 anos ou mais, além de auxiliarmos na elaboração de currículo, orientações profissionais e de qualificação técnica", frisa o diretor da Agência, Fabricio Preis de Mello. A ação será na sexta-feira (27), das 8h às 12h e das 13h30 às 17h30, e no sábado (28), das 8h às 12h, na Agência do Trabalhador, na Travessa Santo Colla

– 102, Baixada Industrial. Importante levar documentação pessoal (CPF/RG), Carteira de Trabalho e comprovante de residência.

Mais informações pelo telefone número 46 3272 1450.

Seleção do Sisu 2121/2

A UTFPR está na fase de seleção dos alunos ingressantes no Sistema de Seleção Unificado (Sisu) 2021/2. A inscrições para a 3ª chamada, seguem até o dia 15 de setembro, complemento da Lista Espera. Somente no campus Pato Branco estão sendo ofertadas 360 vagas, distribuídas em nove cursos de graduação; Agronomia (44), Engenharia Civil (44), Engenharia de Computação (44), Engenharia Elétrica (44), Engenharia Mecânica (44), Química (44), Licenciatura em Letras Português – Inglês (44), Tecnologia em Análise e Desenvolvimento de Sistemas (26), e Tecnologia em Manutenção Industrial (26).

Rede Elétrica Inteligente

Ao atingir a marca de 28 mil medidores inteligentes instalados em Pato Branco, o programa Rede Elétrica Inteligente (REI), passa a ser implantado em outras cidades paranaenses. O processo de implantação em Capanema já teve início e, em breve, a troca de medidores começará também nas cidades de Pitanga, Planalto, Realeza, Ampére, Boa Ventura do São Roque, Pranchita, Santa Izabel do Oeste e Turvo. Um dos poucos programas de grande porte de modernização da gestão e da distribuição de energia elétrica em andamento no Brasil, o REI representa um investimento total de R\$ 820 milhões. Ele faz parte do Transformação, lançado pela diretoria da Copel em 2019 com o objetivo de elevar o patamar de qualidade de distribuição de energia, reduzindo custos.



VAGAS EM PATO BRANCO

Alinhador de direção de veículos
Agente administrativo
Analista de suporte
Auxiliar de linha de produção
Atendente de balcão
Auxiliar de cozinha
Auxiliar de técnico de refrigeração
Carregador de caminhão
Barman
Caixa de loja
Cozinheiro geral
Garçom
Operador de máquinas de dobrar chapas
Servente de limpeza/Zeladora
Suchiman

Os interessados devem comparecer na Agência do Trabalhador, Travessa Santo Cola, 102, Baixada

Vitorino realiza posse da Procuradoria da Mulher

Redação

redacao@diariosudoeste.com.br

Na tarde de quarta-feira (25), foi realizada na Câmara de Vereadores de Vitorino a posse da Procuradoria da Mulher, cuja criação ocorreu em abril deste ano, após a aprovação no Legislativo Municipal do Projeto de Resolução nº 1/2021, de autoria das vereadoras Gilse Mafioletti e Joseane Martarello.

A ideia despertou após visita da deputada federal Leandre Dal Ponte e de sua assessora ao município, no mês de fevereiro, quando elas indicaram ao Legislativo essa criação.

“Como já tem a procuradoria na Assembleia Legislativa do Paraná (Alep), elas nos passaram um material de como criá-la, o qual estudamos e fizemos um projeto de resolução para Vitorino”, explica Joseane Martarello, procuradora-adjunta da Procuradoria da Mulher.

Após isso, a presidente da Câmara, Vitória Folgassa, nomeou Joseane como procuradora-adjunta e Gilse Mafioletti como procuradora, as quais ficarão responsáveis durante um ano.

“O objetivo da procuradoria é que as vereadoras sejam as responsáveis. Se não tivéssemos vereadora eleita, poderia ser funcionária do Legislativo, porque tem que funcionar



DIVULGAÇÃO

Objetivo é inicialmente realizar o atendimento uma vez por semana na Câmara

dentro da Câmara de Vereadores. No próximo ano, outra vereadora será nomeada”, completa.

A Procuradora da Mulher do Legislativo de Vitorino afirmou que o desafio será trabalhar em prol dos direitos das mulheres. “Até o momento não temos um levantamento de demanda, estamos implantando para ajudar as mulheres, crianças e idosos de nosso município”.

Gilse também destacou que será realizado semanalmente o atendimento pre-

sencial na Câmara, mas também via telefone e e-mail. Ela ainda explica o trabalho em conjunto com o Centro de Referência de Assistência Social (Cras), ligada a Secretaria de Desenvolvimento Social, coordenada pela secretária Fernanda Tomassoni, para “fazer o encaminhamento adequado dessas pessoas de acordo com o que elas precisam.”

A Procurado pontua que atualmente existe uma série de conselhos municipais, e que se encaminha para a efetivação do Conse-

lho Municipal da Mulher.

Como ocorrerá

“Vamos receber denúncias de violência contra a mulher; fazer os encaminhamentos necessários, principalmente aos órgãos públicos, trabalhando em conjunto. Também acompanhar e fiscalizar o que foi feito mediante ao que foi denunciado por essas mulheres”, observa Joseane.

Ainda, conforme a procuradora-adjunta, a ideia é desenvolver outras atividades no decorrer do ano, di-

vulgando sobre a Lei Maria da Penha. “Mostrando que a violência contra a mulher é crime inafiançável. Além disso, vamos trabalhar a prevenção da violência nas escolas; palestras no Outubro Rosa; bem como reuniões com as mulheres. Assim, haverá bastante atividade preventiva, tanto isolada da procuradoria, como em parceria com entidades e secretarias”.

Ela observa que as mulheres procuram pouco o atendimento hoje no município. “Como é cultural, evi-

tam estar conversando sobre isso. Mas já sabemos que têm casos em que as mulheres gostariam de procurar outros órgãos, que não o Social ou a Saúde. Então entendemos que, no Legislativo, ter esse espaço pode estar abrindo caminhos para essas mulheres que ficam inseguras de expor as suas situações em outras secretarias”.

Para a presidente da Câmara, Vitória Folgassa, a procuradoria será de grande importância para o município. “Acredito que vai estruturar ainda mais o atendimento especializado para mulheres vítimas de qualquer tipo de violência. Isso porque, a Procuradoria do Município de Vitorino, por meio do Poder Legislativo, vem desempenhar uma rede de proteção às vítimas, acompanhando e amparando as mulheres. Assim, dará mais segurança e autonomia para que elas denunciem”, declara.

Na posse estiveram presentes representantes da Delegacia da Mulher de Pato Branco; a juíza da Comarca; policiais civis; secretários municipais; entidades; entre outras autoridades.

Quem precisar desse atendimento pode entrar em contato com a Procuradoria da Mulher, por meio do próprio telefone da Câmara Municipal — (46) 3227-1137 ou pelo e-mail procuradoriadamulher.vitorino@hotmail.com.

Honório Serpa e Coronel Vivida realizam campanha Cultura da Paz

Redação

redacao@diariosudoeste.com.br

O Conselho da Comunidade da Comarca de Coronel Vivida, que abrange também o município de Honório Serpa, está realizando durante o mês de agosto a campanha Cultura da Paz.

A iniciativa consiste em um questionário, disponível pela internet até a próxima terça-feira (31), para que a população em geral possa respondê-lo, a fim de diagnosticar a situação da violência na comarca.

De acordo com a presidente do conselho e diretora de Assistência Social de Honório Serpa, Eritana Jaguszewski, a campanha integra as funções do conselho, que, segundo ela consiste no “apoio ao Poder Judiciário em relação aos apenados e suas famílias, por meio de ações que busquem a superação da situação vivenciada, que geralmente está vin-

culada com a violência das mais diversas formas”.

Eritana afirma que o próprio Judiciário, há alguns anos, realiza a ‘Campanha nacional da justiça pela paz em casa’, por meio dos Conselhos das Comunidades de cada comarca.

“Estas mobilizações ocorrem nos meses de março, agosto e novembro. Em cada mobilização, procuramos estratégias de chegarmos cada vez mais próximos do maior número possível de famílias — não apenas de apenados, pois muitas pessoas vivem algum tipo de situação que lhes tiram a paz”.

Com isso, surgiu a iniciativa da campanha Cultura da Paz. “Neste ano, fizemos uma parceria com o Departamento Municipal de Assistência Social de Honório Serpa, que elaborou um questionário com o objetivo de fazer um diagnóstico. Neste mesmo formulário

há divulgação e orientações da campanha Agosto Lilás e da Lei Maria da Penha”, informa Eritana, completando que visitas ao comércio e à Câmara de Vereadores foram feitas para apresentar sobre esse formulário.

Podem participar com o preenchimento do questionário todos os interessados, sejam mulheres ou homens. Basta acessar o link do formulário do Google Forms, disponível na página da Prefeitura de Honório Serpa ou em <https://bit.ly/3kqead5>.

“Esse formulário não tem campo de identificação, justamente para que a população fique mais à vontade na hora de responder”, observa a presidente do Conselho.

Com o resultado obtido, Eritana afirma que o conselho espera ter um norte para melhor planejar as ações, buscando o combate às violências, o fortalecimento de vínculos, entre outras ações.



EVELIN SOUZA

O Conselho visitou vários lugares para falar sobre a campanha

“Dependendo do resultado deste diagnóstico, outros segmentos — como a saúde, por exemplo — poderá utilizar informações para trabalhar ações de saúde mental”, justifica, completando que a Secretaria Municipal de Assistência Social

de Coronel Vivida está colaborando na divulgação.

Conselho

Criado há quase duas décadas, o Conselho da Comunidade da Comarca de Coronel Vivida é um órgão auxiliar do Poder Judi-

ciário, tanto na fiscalização do cumprimento das penas, quanto nos atos de conscientização da sociedade.

Atualmente, é formado por 29 conselheiros, entre titulares e suplentes, compreendendo os dois municípios (Coronel e Honório).

Obras na marginal dos bairros Jardim Europa I, II e III em Mangueirinha iniciam em novembro

Pavimentação trará infraestrutura e mais um acesso de entrada na região a cerca de 600 pessoas

Jéssica Procópio

jessica@diariosudoeste.com.br

Na segunda-feira (23), o Município de Mangueirinha recebeu mais de R\$ 2 milhões, em recursos federais, para utilizar na pavimentação asfáltica de seu quadro urbano.

Esse valor, possibilitará que a marginal dos bairros Jardim Europa I, II e III — via em sentido oposto a entrada do novo parque industrial — seja feita. Com isso, por fim, concluirão-se as obras de infraestrutura na região.

Como explica Leonilda Rodrigues da Fonseca, diretora de Planejamento do município, a marginal está sendo asfaltada agora porque quando os bairros tiveram sua construção autorizada, ainda em gestões passadas, não receberam junto o projeto de rede de esgoto, drenagem e pavimentação. “Foi autorizado a construção sem a devida infraestrutura.”

De acordo com a diretora, a marginal da rodovia PR Arnaldo Buzatto, com pavimentação prevista para iniciar em novembro,



Marginal dos bairros Jardim Europa I, II e III

será mais uma opção de entrada dos cerca de 600 moradores dos três bairros, que hoje têm acesso à região através de uma ponte.

Após iniciadas as obras, a via deve ser finalizada em um período de 30 dias. “A parte da engenharia já está em análise. Foi aprovado

o plano de trabalho e a proposta. Agora, o município assina o convênio e depois da autorização, faz a licitação.”

Recursos liberados

Na segunda, durante visita do deputado federal, Ricardo Bar-

ros, foram liberados dois recursos para pavimentação asfáltica de rede urbana.

O primeiro, que engloba o asfaltamento da marginal, soma R\$ 964.019,00. Desse montante, como conta Leonilda, sobrarão uma quantia, que será utilizado para as-

faltar, totalmente, as ruas Amarildo Antônio Ende, Vereador Lúcio Fonseca Borba e Professor Ercílio Franco Nascimento.

Contando o início da pavimentação na marginal, em novembro, e o asfaltamento nas outras três ruas, as obras levarão três meses para ser concluídas.

Já a segunda liberação, no valor de R\$ 1.349.375,00, será utilizada para a pavimentação dos loteamentos Kuster, Sorriso e Sorriso II — essa parte está prevista para iniciar no primeiro bimestre do próximo ano. “Esses (bairros), já tem infraestrutura de calçamento, agora será feita a pavimentação asfáltica”, explica Leonilda.

90% de pavimentação

Conforme a diretora de planejamento, após finalizadas as obras previstas, o município contemplará 90% de suas vias, da zona urbana, com asfalto.

NOTAS

Palmas chama atenção da população quanto vacinação da covid-19

A Secretaria Municipal de Saúde de Palmas solicita o comparecimento da população, que ainda não tomou a segunda dose da vacina contra a covid-19 no dia que deveria, no Posto de Saúde Central, com urgência. O não comparecimento implica no atraso para os demais.

Revelação do Prêmio Startups do Paraná acontece hoje

Nesta quinta-feira (26), serão conhecidos os vencedores do Conecta 2021, ligado ao Prêmio Startups do Paraná, em cerimônia ao vivo. Foram mais de 2,8 mil votos distribuídos para 149 startups de 15 municípios.

As 149 startups que concorrem ao Prêmio foram indicadas pelo público via formulário online e a definição do resultado depende diretamente do número de indicações que cada uma recebeu.

Os representantes do Sudoeste na premiação são dos municípios de Dois Vizinhos, Francisco Beltrão e Pato Branco.

“O Prêmio Startups do Paraná é a maior vitrine para o ecossistema de inovação, pois permite que estejam em evidência diante dos principais players do cenário de inovação paranaense. É uma oportunidade única que abre caminhos para novos clientes, proporciona novos contatos e parcerias, além de possibilitar a prospecção de negócios”, destaca o consultor do Sebrae/PR, Nickolas Kretzmann.

Concurso de culinária campeira tem inscrições até 31 de agosto

O prazo de inscrições para a Competição de Culinária Campeira de Francisco Beltrão prossegue até terça-feira, 31 de agosto. O pela Secretaria de Desenvolvimento Econômico de Francisco Beltrão e pelo Conselho Municipal de Turismo, a iniciativa faz parte da comemoração da Semana Farrroupilha.

O objetivo é valorizar e divulgar a gastronomia do município. A costela bovina deve ser o ingrediente principal, com receitas tradicionalistas e as novas tendências gastronômicas. O regulamento e

ficha de inscrição estão disponíveis no site da Prefeitura de Francisco Beltrão (www.franciscobeltrao.pr.gov.br/departamentos/turismo).

Após preencher a ficha, a pessoa deve entregar na secretaria, no Parque de Exposições Jayme Canet Júnior. Informações complementares pelo telefone (46) 3523-7522. Podem participar somente estabelecimentos gastronômicos do município de Beltrão, da cidade ou do interior.

No dia 10 de setembro a comissão avaliadora vai divulgar as cinco receitas que se classificarão para a etapa final. A finalíssima será em 20 de setembro, data em que se comemora o Dia do Gaúcho. Serão avaliados o visual do prato, a receita e o modo de preparo.

Na manhã terça-feira, 24 de agosto, o Prefeito Municipal e Secretários receberam integrantes do Núcleo de Responsabilidade Social e Empresarial (NURSE) da ACEDV/CDL, colegiado que faz parte do Projeto Dois Vizinhos 2030.

Coronel Domingos Soares terá alteração na cobrança da taxa de lixo

Nesta semana o prefeito de Coronel Domingos Soares, Jandir Bandiera; o vice, Liomar Antonio Bringhamti (Lio), estiveram reunidos com a coordenadora de clientes da Sanepar regional de Pato Branco, Eloísa Simone Manfroi Lattmann e com o gestor da taxa de lixo da Companhia a nível estadual, Marcelo Silva Cabral.

No encontro foi discutido o projeto de alteração da cobrança da taxa de lixo no município, que atualmente tem a cobrança calculada tendo como base o tamanho da edificação, ou seja, os metros quadrados, não levando em consideração o consumo de água.

Segundo Cabral, a proposta é transferir a cobrança da taxa de lixo, que é feita anualmente no carnê do Imposto Predial e Territorial Urbano (IPTU), para a fatura de água mensal, gerando um fluxo de caixa contínuo e a diminuição da inadimplência.

Para a cobrança, a Sanepar divide em duas categorias. A primeira é residencial, e a segunda é formada pelos setores comercial, industrial e utilidade pública. A partir dessa divisão se tem o parâmetro para definição de valores da taxa de lixo, que passa a ser baseada no consumo de água.

“Atualmente a forma como é cobrada a taxa de lixo é injusta, porque parte do tamanho da construção. Já foi feito um estudo em que a geração de resíduos sólidos é associada ao consumo de água, por isso relacionar ambas é mais justo e benéfico para to-

dos”, destaca Cabral.

Para Bandiera, a proposta é interessante e mostra um tratamento mais justo, em que se paga pelo que é produzido. “Nós vamos analisar a proposta, dialogar com a Sanepar, com a Câmara de Vereadores, para ver as condições e a viabilidade de implantação, para passar a valer a partir de janeiro do ano que vem”, comenta o prefeito.



DIVULGAÇÃO

No encontro foi discutido o projeto de alteração da cobrança da taxa de lixo no município

Nurse reúne-se com a Administração Municipal de Dois Vizinhos

O assunto tratado foi sobre a coleta seletiva de lixo em Dois Vizinhos, pois as pessoas não estão selecionando os resíduos como deveriam, misturando detritos úmidos com materiais recicláveis, causando transtornos na destinação final.

Para o Núcleo de Responsabilidade Social e Empresarial (Nurse), é preciso que as pessoas sejam conscientizadas sobre a importância da tarefa diária de separar as espécies de materiais, e não acharem que tudo é a mesma coisa.

É conveniente que sejam envolvidas as escolas, que podem ser fundamentais nesse trabalho. Daí porque faz-se necessária a impressão de orientações em gibis, com desenhos em quadrinhos, para se distribuir às crianças e mesmo aos adolescentes, iniciando por aí a conscientização.



João Gabriel da Rosa Zanchi, comemora hoje 17 anos. "Agradecemos a Deus por ter nos dado você, a maior alegria de nossas vidas e o motivo da nossa felicidade!! Te amamos". Seus pais Nilson e Eliane e sua irmã Maria Valentina



Eliandro Luz, gaiteiro e cantor do grupo Ô de Casa, Porto Alegre, em visita de divulgação de seu trabalho solo, foi recebido no Diário do Sudoeste por Maristela Spader e a presidente do Grupo Diário, Delise Almeida, com direito a 'gaitaço'



Arthur Henrique Belz completou 4 anos no dia 22. E ele é filho de Adriane e Wellington. Parabéns! Foto Chicoski Digital



Pai é aquele que protege com amor, ensina o caminho, compartilha histórias e aconselha com sabedoria. Papai Saulo José Miotto e seu filho Valentim - Foto Casulo Baby Fotografia



Sthefany Kauany Kowali completou 12 anos no dia 19 de agosto Foto Chicoski Digital



Solange Frizon
MASSOTERAPEUTA

- Massagem Terapêutica • Massagem Relaxante
- Massagem com Velas • Massagem com Pedras Quentes
- Drenagem Linfática • Ventosaterapia

☎ 46 99911-1621
Rua Aimoré, 955 - Sala 2 - Centro - Pato Branco/PR



Tonial Odonto



LEANDRO FREITAS TONIAL
CRO-PR 15245

Clínica Geral
Especialista em Ortodontia
Especialista em Disfunção Temporomandibular e Dor Orofacial

46 3225-6726
Rua Jaciretã, 198 - Pato Branco/PR

Banco Mundial diz que apenas 7% deixam Bolsa Família de forma gradual

Agência Brasil

A maioria dos beneficiários do Bolsa Família não deixa o programa de forma gradual, o que, segundo um estudo do Banco Mundial, leva a crer que a regra criada para ajudar na transição do beneficiário para o mercado de trabalho não está sendo cumprida de forma adequada. De acordo com o relatório Equilibrando Estabilidade e Transição – Primeira Avaliação da Regra de Permanência no Programa Bolsa Família, divulgado ontem (25) pelo banco, apenas 7% dos beneficiários fizeram uso dessa regra para deixar o programa.

A Regra de Permanência (RP) tem por objetivo garantir segurança ao beneficiário durante o período de transição para o mercado de trabalho. De acordo com o levantamento do Banco Mundial, no entanto, essa transição vem sendo prejudicada por causa da forma abrupta com que o benefício tem sido encerrado, gerando instabilidade financeira entre os que tentam se inserir no mercado.

“Somente uma minoria



Cancelamento de benefícios somou 1,6 milhão no ano anterior à pandemia

de famílias sai do Bolsa Família passando pela Regra de Permanência, ou porque completaram todo o ciclo de vida de benefícios variáveis de seus filhos, ou porque a renda delas era maior que o limite”, diz o estudo. Os dados apresentados pelo banco demonstram que “somente 7% de todos os benefícios foram cancelados porque a família concluiu um perí-

odo de dois anos na Regra de Permanência. Dos cancelamentos, 14% estão relacionados a famílias que atualizam as informações de renda e/ou a composição da família e, como resultado, a renda delas se torna mais alta do que o limite da regra, de 0,5 salário mínimo per capita”, diz o estudo.

Além disso, apenas 2% dos benefícios são cancela-

dos porque os membros da família deixam de ter as características sociodemográficas para receber benefícios variáveis, como filhos que atingem a idade adulta.

O Banco Mundial diz que, diante das “frequentes verificações cruzadas” feitas com outros registros administrativos públicos para a averiguação cadastral – e das obrigações impostas às

famílias, para “realizarem a recertificação periodicamente” –, aproximadamente 1,6 milhão de cancelamentos de benefícios ocorreram nos 12 meses anteriores à pandemia da covid-19.

O levantamento acrescenta que 51% dos cancelamentos do benefício ocorrem no momento da averiguação cadastral, quando não é possível se beneficiar das vantagens da Regra de Permanência (RP). “A principal causa de cancelamento é a descoberta de que a família não está em conformidade durante a verificação cruzada da renda familiar feita periódica e automaticamente”, diz o estudo. Nesse processo, famílias que ultrapassem as linhas de benefício programa podem ser excluídas.

De acordo com o estudo, nos últimos anos, foi adotada pelos gestores do programa a prática de “aceitar as informações de diferentes cadastros”. No entanto, a interoperabilidade dos cadastros acabou por levar à penalização de “beneficiários que não declaram alterações em suas rendas”.

Sociedade de pediatria promove “mamaço virtual”

Agência Brasil

A Sociedade Brasileira de Pediatria (SBP) promoveu na quarta-feira (25) um “mamaço virtual”. A mobilização tem como objetivo chamar a atenção para a importância do aleitamento materno e ocorrerá em uma plataforma digital.

A atividade virtual está marcada para as 17 horas. Para participar, as mães devem fazer sua inscrição por meio de um formulário.

No debate, os profissionais discutiram a situação do aleitamento materno, apresentarão recomendações e trocarão experiências relacionadas a essa prática e sobre os obstáculos para efetivá-la como direito pleno.

O mamaço é uma mobilização que ocorre há dez anos. Ela foi criada para colocar em debate o direito das mulheres de amamentar em qualquer lugar e questionar resistências a essa prática, necessária para a adequada nutrição dos bebês.

Este é o segundo ano consecutivo em que o mamaço ocorrerá de forma digital em virtude da pandemia de covid-19.

Importância

Segundo o Ministério da Saúde, o aleitamento materno pode reduzir em até 13% as taxas de mortalidade infantil nos primeiros 5 anos da criança. Entre 1986 e 2020, o percentual de crianças que receberam aleitamento materno exclusivo durante o primeiro ano de vida passou de 30% para 53,1%.

De acordo com dados da Organização Pan-americana da Saúde (Opas), 40% das crianças têm aleitamento materno no mundo.

Na América Latina, menos da metade das crianças mamam na primeira hora de vida.

Proteção de vacinas contra covid diminui após 6 meses, mostra estudo

Agência Brasil

A proteção contra a covid-19 oferecida por duas doses das vacinas da Pfizer/BioNTech e da Oxford/AstraZeneca começa a diminuir dentro de seis meses, o que mostra a necessidade de doses de reforço, informa estudo feito por pesquisadores do Reino Unido.

O estudo britânico ZOE Covid apontou que, no caso da vacina Pfizer/BioNTech, a eficácia um mês após a segunda dose, que é de 88%, cai para 74% passados cinco ou seis meses. Para o imunizante da AstraZeneca, a eficácia caiu de 77%, um mês depois, para 67% após quatro ou cinco meses.

O estudo se baseou em dados de mais de 1 milhão de usuários de um aplicativo, comparando infecções relatadas pelos próprios participantes vacinados com casos em um grupo de controle não vacinado.

Dados de pessoas mais jovens, no entanto, são necessários, porque os parti-

cipantes vacinados até seis meses atrás tendem a ser idosos, já que essa faixa etária foi priorizada quando as primeiras vacinas foram aprovadas, disseram os autores do estudo.

A ZOE Ltd foi fundada há três anos para oferecer orientações de nutrição personalizadas, com base em conjuntos de exames. O aplicativo ZOE Covid Symptom Study da empresa é uma iniciativa sem fins lucrativos, em colaboração com o King's College de Londres e financiada pelo Departamento de Saúde e Assistência Social.

Em uma projeção da pior situação futura, a proteção pode cair para menos de 50% para pessoas mais velhas e profissionais de saúde até o inverno, disse Tim Spector, cofundador da ZOE Ltd e principal autor do estudo.

“Ele está chamando a atenção para a necessidade de alguma ação. Não podemos só esperar para ver a proteção diminuir lenta-

mente, enquanto os casos ainda estão altos e a chance de infecção também ainda está alta”, disse Spector à BBC.

O Reino Unido e outras nações europeias estão planejando uma campanha de reforço de vacina contra covid-19 no final deste ano, desde que especialis-

tas disseram que pode ser necessário administrar a terceira dose aos idosos e aos mais vulneráveis a partir de setembro.

O governo dos Estados Unidos está se preparando para oferecer terceiras doses de reforço, a partir de meados de setembro, aos norte-americanos que rece-

beram suas doses iniciais há mais de oito meses.

“Isso é um lembrete de que não podemos contar só com as vacinas para evitar a disseminação da covid-19”, disse Simon Clarke, professor-associado de Microbiologia Celular da Universidade de Reading, que não se envolveu com o estudo.

Precisa ganhar tempo?

Transporte de Medicamentos



Transporte de Encomendas



Nós temos a solução!





Acesse nosso site.
Conheça nossas praças!

www.casaturlogistica.com.br



WWW.SIMEPAR.BR

PATO BRANCO

MÁX.

21°

MIN.

12°



F. BELTRÃO



22°/10°

CURITIBA



30°/18°

CASCADEL



33°/17°

LONDRINA



35°/16°

PROBABILIDADE DE CHUVA 95% | 23mm

LUA



CHEIA

ESTAÇÃO



INVERNO

TELEFONES ÚTEIS

POLÍCIA 190
BOMBEIROS 193
SAMU 192

CAÇA-PALAVRAS

www.coquetel.com.br

© Revistas COQUETEL

Procure e marque, no diagrama de letras, as palavras em destaque no texto.

Receita: arroz Maria-Isabel

Ingredientes:

- 1 kg de **ARROZ**
- 1 kg de **CARNE** de sol picada
- 2 **CEBOLAS**
- 1 cabeça de **ALHO**
- 2 maços de cheiro-**VERDE**
- 4 **PIMENTAS**-de-**CHEIRO**
- 4 folhas de **LOURO**
- 10 ml de **AZEITE** de **OLIVA**
- 50 ml de **ÓLEO**

Modo de fazer:

Em uma **PANELA**, coloque a carne de sol junto com o louro em óleo quente. Em seguida, acrescente a cebola e o alho. Deixe refogar bem.

Coloque o arroz e misture bem com os outros **TEMPEROS** e a carne de sol. Acrescente **ÁGUA** quente e a pimenta-de-cheiro cortada ao **MEIO**. Tampe a panela e aguarde até que o arroz fique **SOLTO**.



ILUSTRAÇÃO: CANDI

O N O I E M O M C N B A A N C L S O L T O
N F N L R H F N D T L D R L A C T C C F L
T D A V I L O B B H R T Y D R N D S L N E
F Y R D R M M B O B S T C E N E T L F C O
C T R T B D N C F E G E N T E L N O D Y T
H E O Y C G F S F C G M L C R G A U G A L
E T Z H H C L A D L C P Y S D L D R T T T
I R C S T E T L B D N E T F G L D O D L L
R T C A N L O O T R R R H R D N Y C L N N
O M N T L E E B L C D O C G E T R Y D L C
T T Y N T T S E N L M S D N N D L T A A R
I N O E N I L C S C L G N I T A R L N F F
L C N M M E R Y H E F D R L R B T E M T L
C A N I N Z Y Y H T F D L S T N F D V T G
N C N P D A N A L B P A N E L A T E L R C

12

RADICCI

iotti



HORÓSCOPO



SAGITÁRIO 22/11 A 21/12

ÁRIES 21/03 A 20/04

Período em que fará novos relacionamentos, mas, encontrará poucas pessoas que o compreenderão. Entretanto, terá sucesso em novas empresas, nas especulações e nos negócios de vulto. Lucros inesperados.

TOURO 21/04 A 20/05

Período em que deverá tomar cuidado com estranhos, novas amizades, vizinhos e pessoas que não são de sua inteira confiança. Só viaje se for de muita necessidade. Cuide da sua saúde e evite excessos.

GÊMEOS 21/05 A 20/06

Todo cuidado será pouco, neste momento. Tome cuidado com fogo com eletricidade e com o excesso de velocidade ao dirigir veículos, e não confie demais em pessoas que não conhece.

CÂNCER 21/06 A 20/07

Será melhor se precaver contra perigos de acidentes, relacionados com água e produtos químicos, de modo geral. Cuide da saúde e evite atos que possam afetá-lo moralmente. Sucesso, todavia, em investigações e pesquisas.

LEÃO 22/07 A 22/08

Período que promete sucesso nas investigações, nas pesquisas e na medicina. Sua inteligência será exaltada, devido ao bom aspecto de mercúrio em seu horóscopo. Cuide, todavia, da saúde, da reputação e de seu dinheiro.

VIRGEM 23/08 A 22/09

Um novo estímulo e visão poderão alterar o roteiro dos acontecimentos desta fase passando a lhe proporcionar mais amplas possibilidades de êxito. Você está vivendo um bom período. Deixe que seu entusiasmo se fortaleça cada vez mais.

LIBRA 23/09 A 22/10

Agora será você duplamente beneficiado no plano social, pois terá as melhores influências que poderia esperar. Uma notícia vinda por correio, por telefone ou por qualquer outro meio de comunicação, o deixará muito otimista.

ESCORPIÃO 23/10 A 21/11

Novos planos para a sua elevação de cargo, de conhecimentos profissionais deverão ser estudados agora. De resto, a influência será ótima para a vida amorosa e familiar e para tratar com amigos e personalidades.

Disposição tranquila e excelente estado mental para entabular novas coisas visando sua melhora geral. A elevação da personalidade será o ponto máximo de seu sucesso. Melhora da saúde, mas não se descuide.

AQUÁRIO 21/01 A 19/02

Sua probabilidade de êxito material será aumentada nesta fase. Por outro lado, deverá prosperar no campo profissional e social e poderá conseguir o que pretende na vida artística. Bom para iniciar novos contatos sociais.

CAPRICÓRNIO 22/12 A 20/01

Alguns prudência será bastante aconselhável, uma vez que afastará a possibilidade de perder em pequenos negócios. Pode tratar de assuntos importantes. Saúde, dinheiro e amor sob bons fluxos astrais.

PEIXES 20/02 A 20/03

Supere o seu mau humor, que evitará questões, que poderiam terminar em sérios atritos. Evite, pois, estes atritos, porque muitas serão suas chances de sucesso, nesta fase no campo profissional.

Viva Cancún com quem vive o México, conheça a Tio Nenê Tours!

| PACOTES | PASSEIOS | ASSESSORIA | CASAMENTOS |
| ROTEIROS PERSONALIZADOS | ATENDIMENTO 24H |
| TURISMO RECEPTIVO PARA BRASILEIROS |

A sua casa em Cancún!

facebook.com/tionenentours contato@tionenentours.com.br

BOLETIM COVID-19

Pato Branco: 25/08/2021

BOLETIM DIÁRIO CORONAVÍRUS

DADOS DIÁRIOS		FAIXA ETÁRIA	
72	EXAMES LIBERADOS	00	CRIANÇAS
16	CASOS CONFIRMADOS	01	ADOLESCENTES
01	OBITOS POR COVID-19	13	ADULTOS
404	CASOS SUSPEITOS	02	IDOSOS
66	CASOS ATIVOS		

DADOS TOTAIS			
12909	CASOS CONFIRMADOS	32289	DESCARTADOS
12554	RECUPERADOS	289	OBITOS

LEITOS DISPONÍVEIS				
	UTI ADULTO	UTI PEDIÁTRICA	ENF. ADULTO	ENF. PEDIÁTRICA
TOTAL DE LEITOS	07	02	23	02
OCUPADOS	02	02	08	01
TAXA DE OCUPAÇÃO	28%	100%	34%	50%

PREFEITURA DE PATO BRANCO

Amy Winehouse:
Um dos maiores fenômenos musicais do século XXI.

Disponível nas livrarias!

@editoraagir

Solução

FOTO DO DIA



Nesta semana, o fotógrafo Rodinei Santos fez este belo registro da torre da Matriz São Pedro Apóstolo

DIRCEU ANTONIO RUARO

Da imprecisão da vida

Amigos leitores, na semana passada, no nosso texto, trouxemos para conhecimento e reflexão, a Resolução da Secretaria de Estado da Saúde do Paraná, que, entre outras decisões e orientações, permite que as escolas, no seu retorno às aulas e atividades presenciais, possam estipular a distância de 1 (um) metro entre as pessoas para realizar as atividades.

Isso, de fato, levando-se em consideração o contexto epidemiológico atual no estado do Paraná, é possível de se fazer. No entanto, é necessário que os gestores escolares, além de toda a preocupação com a higienização das mãos, uso da máscara, higienização dos ambientes, mantenham vigilância sobre a comunidade escolar, a fim de evitar contaminação.

Dito isso, peço licença aos meus leitores para enveredar para outro contexto. A pedido de um grupo de amigos, trago uma reflexão sobre a "imprecisão da vida" e a vacina contra o Covid-19.

Para isso, vou adotar um possível sentido do poema "Navegar é preciso, viver não é preciso" do famoso poeta Fernando Pessoa. Pois bem, a meu juízo, esse texto pode nos remeter muito bem ao contexto da pandemia da Covid-19.

É possível se pensar que, quando o poeta fala que "navegar é preciso" esteja se referindo ao "ato da navegação" que é preciso devido aos instrumentos utilizados. Nessa direção, especialmente nos nossos tempos, o ato de navegar tanto no mar quanto no ar, de fato, é um ato de precisão. Instrumentos altamente "precisos" servem de base para que a navegação ocorra em qualquer circunstância meteorológica, por exemplo.

Quando o poeta diz que "viver não é preciso", é possível que esteja querendo refletir sobre a vida como algo que não é matemático, exato, ou cheio de instrumentos.

É possível que o poeta, num contexto de poesia mesmo queira dizer que

viver é terrivelmente ou deliciosamente imprevisível. Que viver é dar uma cambalhota, romper, rasgar, correr, aprender, amar... buscar a felicidade. Penetrar no mundo de incertezas acreditando que nos levará ao objetivo desejado, porém, sabendo que novas incertezas virão.

É nesse contexto que quero enveredar tendo a vida como algo imprevisível. Quem de nós, imaginou mesmo que de longe, como seria o nosso ano de 2020/2021, ou melhor, como seria nossa vida a partir do ano de 2020?

Quantas pessoas nos deixaram. Quantos amigos, parentes próximos, familiares nos deixaram para viver outra dimensão da vida, afetadas pela pandemia do covid-19? Quantas vidas, quantos sonhos abreviados? Quanta dor de não ter despedida? Quem passou por essa situação sabe muito bem do que estou falando. Aliás, não é teoria, é vivência própria.

E, no desenrolar de 2020, num contexto de insegurança e imprevisibilidade imaginável, contra um inimigo "onipresente", a busca pela cura, por medicamentos, por vacinas.

Os cientistas, mais do que nunca se envolveram numa corrida contra o tempo e um

inimigo invisível que ataca pelo ar, pelo contato humano. E, numa corrida contra o tempo, apresentaram ao mundo, num tempo recorde, diversos imunizantes com a "promessa de evitar a proliferação e breçar a contaminação".

Imagino que Fernando Pessoa, nosso poeta em referência, jamais pensou que "viver não é preciso", seria tão real quanto é no contexto mundial de hoje.

Mas, a humanidade, ou melhor os humanos, carecerem ainda de um pouco de sensibilidade humana pela vida (sua e dos outros). Com todas as mortes ocorridas, como disse, algumas nas próprias famílias, muitas pessoas julgam que a vacina é "coisa do demo", da "anti-ciência" de políticos que querem acabar com os governos.

Teorias de conspiração não faltam. Desconhecimento, também não. O que gera imensa preocupação, pois com toda a possibilidade de buscar conhecimentos, não se pode pensar que pessoas ainda assim, "temem" em não se vacinar.

Pessoalmente entendo e respeito as decisões das pessoas, entendo que o receio às reações que o imunizante possa apresentar seja um dos motivos da não vacinação, mas tenho receio de que muitos estão confundindo o medo de se vacinar com o dever de proteger a sua própria vida e de seus familiares.

Mesmo tentando compreender certas atitudes não consigo, apesar do esforço intelectual, entender as teorias bizarras do movimento antivacina (no Brasil e no Mundo).

Por outro lado, sei, também, que a grande maioria das pessoas que hesita em se vacinar não tem uma agenda política e não está comprometida com uma causa anticientífica: elas simplesmente estão indecisas.

Então, aqui meu apelo, pela vida, pela sua vida, pela vida de seus familiares (seus pais, tios, quem sabe), mude de ideia, perceba que há cepas muito agressivas, que essas infecções virais se espalham rápido demais e uma das vítimas por ser qualquer um de nós, a qualquer momento, mas se estivermos protegidos pela vacina, mesmo que saibamos que segurança cem por cento não existe, teremos, pelo menos uma chance de nos imunizar.

Amigo leitor, meu apelo: sejamos propagadores da imunização, da necessidade de proteção de todos nós, de nossos familiares e amigos, mesmo sabendo que a navegação da vida não seja segura, não seja precisa, pense nisso, enquanto lhe desejo boa semana.

Doutor em Educação pela UNICAMP
Psicopedagogo Clínico-Institucional
Assessor Pedagógico da
Faculdade Mater Dei

DIÁRIO DO SUDOESTE

Propriedade de Editora Juriti Ltda.
CNPJ 80.192.081/0001-08 - Fundada em 19/03/1986

Administração, Redação e Oficinas
Rua Caramuru, 1267 - CEP 85.501-356 - Pato Branco - PR

PABX (46) 3220-2066
www.grupodiario.com.br

Jornalismo: 46 99114-4400

Social: 46 99110-7053

Circulação: 46 99102-4147

Presidente: Delise Guarienti Almeida
Diretor Geral: André Guarienti Almeida
Gerente Geral: Edegar L. Del Sent
Gerente Comercial: Marlene Raiher Charavara
Editora-chefe: Marcilei Rossi
Editora de Suplementos: Mariana Salles

Geral: diario@diariosudoeste.com.br
Redação: redacao@diariosudoeste.com.br
Publicações legais: editais@diariosudoeste.com.br
Classificados: classificados@diariosudoeste.com.br
Comercial: comercial@diariosudoeste.com.br
Circulação: circulacao@diariosudoeste.com.br

www.diariosudoeste.com.br/assine

ASSINATURAS	Semestral (6 meses)	Anual (12 meses)	Bianual (24 meses)	Online
À vista	R\$ 215,00	R\$ 396,00	R\$ 746,00	R\$ 178,80 (Anual)
Parcelas 3x (30/60/90 dias)	R\$ 85,00	R\$ 140,00	R\$ 265,00	R\$ 89,40 (Semestral)

Nota: Artigos publicados e identificados não traduzem, necessariamente, a opinião deste jornal e são de inteira responsabilidade de seus autores.

PLANTÃO**Preso acusado de cárcere privado**

A Polícia Militar prestou apoio a equipe de Assistência Social de Mangueirinha na terça-feira, por volta das 17h20, no atendimento de uma ocorrência de ameaça e cárcere privado na comunidade de Segredo I. Os policiais abordaram um homem, de 57 anos, que é acusado de manter a sua mulher, de 47 anos, e a sua filha, de 22 anos, em cárcere privado diante grave ameaça. As equipes da Polícia Militar e de Assistência social tinham a informação de que o homem teria em sua posse duas armas de fogo. Ele foi questionado e negou a presença das armas, que não foram encontradas durante buscas no imóvel.

O acusado foi preso e encaminhado à Delegacia da Polícia Civil para os procedimentos cabíveis. Já as vítimas foram acolhidas pela Secretaria de Política às Mulheres do município e protocolada a medida protetiva.

Violência doméstica

Após receber informações terça-feira, por volta das 19h30, que um homem estava ameaçando uma mulher, a Polícia Militar foi até a rua São Francisco, bairro Nossa Senhora Aparecida, em Chopinzinho. No local, encontraram o suspeito extremamente agitado, que desobedeceu a voz de abordagem e tentou agredir a equipe policial, mas foi preso.

Segundo a Polícia Militar, o homem ameaçou a sua ex-namorada, sua mãe e seu sobrinho com um facão e uma espingarda de pressão. Ele foi preso por violência doméstica, desobediência e resistência. Os policiais apreenderam o facão e a espingarda. O acusado foi encaminhado à Delegacia da Polícia Civil de Pato Branco para as devidas providências.

Mente o nome para a PM

Após uma denúncia anônima sobre um foragido da Justiça, a Polícia Militar foi na tarde de terça-feira até um bar na Vila Rural Gralha Azul, em Francisco Beltrão, onde abordou um suspeito, que informou seu nome, mas quando os policiais pediram a data de nascimento e o nome da sua mãe, o homem ficou nervoso. Ele foi encaminhado até a Delegacia da Polícia Civil para identificação, onde foi descoberto o seu nome verdadeiro, sendo constatado que o suspeito estava mentindo. Os policiais descobriram que havia um mandado de prisão contra o homem, expedido pela Justiça de Santa Catarina. Com isso, ele permaneceu na Delegacia de Polícia para as providências cabíveis ao fato.

Apreensão de vinho

Durante patrulhamento terça-feira à noite pela linha Campina, em Barracão, a Polícia Militar abordou um Fiat/Uno, que era conduzido por um rapaz, de 21 anos. O carro estava carregado com 58 caixas de vinho argentino, de diversas marcas, totalizando 376 garrafas. A carga foi entregue na Delegacia da Receita Federal de Dionísio Cerqueira (SC) para as devidas providências.

Polícia e IAT aplicam mais de R\$ 360 mil em multas na Operação Nascente Viva

Adenir Brocco

ade@diariosudoeste.com.br

A Operação Nascente Viva da Polícia Ambiental, com apoio do Instituto Água e Terra (IAT), Ministério Público e policiais militares do 3º BPM de Pato Branco e 21º BPM de Francisco Beltrão, começou na última segunda-feira e prosseguirá até o fim de semana na região. Os policiais estão combatendo o desmatamento em áreas de proteção permanente, como matas ciliares, beiras de rios, riachos e encostas, com destruição/supressão de nascentes. Já foram atendidas 43 ocorrências e aplicadas mais de R\$ 360 mil em multas.

No primeiro dia da operação foram atendidas 20 ocorrências e constatados danos em áreas de preservação permanente em oito situações, com seis destruições de nas-



DIVULGAÇÃO

Os policiais apreenderam máquinas e até uma serraria móvel

centes. Os policiais apreenderam uma retroescavadeira em Honório Serpa, com a prisão em flagrante de duas pessoas. Em Planalto, foram apreendidos dois tratores e uma serraria móvel, além de uma carga de toras de araucária em São João, com R\$ 200 mil em multas.

Na terça-feira (24), os poli-

ciais atenderam mais 23 ocorrências e constataram a destruição de mais nove nascentes, totalizando R\$ 160 mil em multas aos infratores, além do embargo de áreas degradadas até sua completa regeneração. Foram fechadas duas carvoarias clandestinas em Coronel Domingos Soares e apreendi-

do um trator de esteira em Francisco Beltrão.

Os infratores serão responsabilizados administrativamente, com multas aplicadas pela Polícia Ambiental e IAT, criminalmente com representação do Ministério Público das Comarcas e civilmente, através de ações civis públicas.

PCPR alerta sobre sites falsos de agendamento para emissão de RG

A Polícia Civil do Paraná (PCPR) alerta a população sobre sites falsos de agendamento para emissão de Carteira de Identidade. É importante estar atento para não realizar o agendamento ou solicitar a emissão da 1ª ou 2ª via do documento em sites não oficiais. O agendamento deve ser realizado exclusivamente pelo site da PCPR em policiacivil.pr.gov.br.

As fraudes acontecem através de sites, que dizem atuar como uma espécie de “despachante virtual”, que prometem facilidades para agendar serviços públicos sob cobrança de uma taxa. Entretanto, ao chegar a um posto de identificação, na data supostamente agendada, não existe nenhum horário marcado. Vale ressaltar que estes sites não possuem nenhuma ligação com a PCPR. Segundo o delegado, Marcus Michelotto, Diretor do Instituto de Identificação do Paraná, casos assim já



DIVULGAÇÃO

O agendamento deve ser realizado exclusivamente pelo site da PCPR em policiacivil.pr.gov.br

estão sob investigação da PCPR.

Por não ser um site oficial, os dados que serão colocados lá, como número de CPF, nome e endereço não estão seguros, assim a pessoa por ter seus dados utilizados em outros tipos de golpes.

Para não cair em golpes, fique atento a alguns detalhes: Ao fazer a pesquisa nos sites de bus-

ca, procure o site oficial da Polícia Civil do Paraná (<https://www.policiacivil.pr.gov.br/>) ou do IIPR (<http://www.institutodeidentificacao.pr.gov.br/>). Não confie em qualquer outro site que prometa fazer o agendamento para emissão da 1ª ou 2ª via do documento. Sites oficiais do Governo do Paraná, apresentam na URL do site a termina-

ção PR.GOV.BR. Portanto, para ter certeza se o site é oficial, verifique a terminação no final do URL.

Terminações .COM, .NET e .ORG. são de sites comerciais, e no caso do .ORG, é uma terminação para utilização sem restrições, mas é mais utilizado pelas organizações não governamentais.

Preste atenção aos valores. A PCPR informa que para agendamentos não são cobradas taxas. Entretanto, para a emissão da segunda via o valor das guias emitidas pelo site oficial são: R\$ 38,30 para emissão da 2ª via e para a emissão da 1ª via não há cobrança de taxa.

Por fim, deve-se estar atento às informações das guias. As emitidas em nome do Estado do Paraná são destinadas ao Fundo Especial de Segurança Pública (Funesp). Já os boletos, emitidos em sites não oficiais, normalmente tem como beneficiários órgãos bancários ou de vendas na internet. (AEN)

Preso acusado de descumprir medidas protetivas

Um homem foi preso pela Polícia Civil de Coronel Vivida na manhã de quarta-feira (25). Havia um mandado de prisão contra ele, que é acusado de ameaçar a sua ex-mulher e descumprir medidas protetivas de urgência impostas pelo Juízo Criminal da Comarca.

O delegado de Coronel Vivida, Rômulo Contin Ventrella, informou que a mulher foi até a Delegacia de Polícia e comunicou o descumprimento das medidas protetivas e as ameaças que vinham sendo feitas pelo homem. Os fatos foram comunicados ao Juízo da Comarca e houve requerimento do Ministério Público pela prisão preventiva do suspeito.

Rômulo acrescentou que, ao tomarem conhecimento do teor do mandado, policiais civis foram no encalço do procurado, que foi localizado e preso em via pública, no centro da cidade. O homem já havia sido investigado pela Polícia Civil no mês de julho deste ano, por descumprir as medidas protetivas impostas contra ele. Após ser interrogado, o acusado foi encaminhado à cadeia pública de Pato Branco. (AB)

SOMOS TECNOLOGIA, SOMOS EVOLUÇÃO!

INVIOLÁVEL
SEGURANÇA E MONITORAMENTO

Pato Branco, PR . 46 3225-3848 . inviolavel.com

Patinhas perdem para as Leoas na Taça Brasil



MAURICIO MOREIRA

As Patinhas perderam muitos gols e foram goleadas pela equipe catarinense

Adenir Brocco

ade@diariosudoeste.com.br

A equipe do Unidep Futsal Pato Branco (Patinhas) perdeu para as Leoas da Serra (SC) na noite desta quarta-feira (25), por 7 a 1, pela Taça Brasil de Futsal Feminino. Com a derrota, a equipe pato-branquense, que tem nove pontos, aguarda os resultados desta quinta-feira para saber se garante a vaga na semifinal com o melhor índice técnico entre os segundos colocados. As Leoas da Serra estão com a mesma pontuação das Patinhas, mas tem mais um jogo

nesta quinta-feira, contra a CEF (DF).

O jogo começou com forte marcação de ambas as equipes. A primeira oportunidade foi das Leoas, com Tampa, que bateu e a bola passou rente à trave. Depois May bateu falta e Érica defendeu. As Patinhas chegaram com Popó, mas a bola desviou na zaga. A equipe catarinense armou um contra-ataque e Amandinha fez 1 a 0. As Patinhas sentiram o gol e as Leoas passaram a pressionar. O técnico Flávio Krassóta pediu tempo para acertar a marcação e no retorno a equipe pato-

branquense teve a chance de empatar com Thaila, mas a bola foi para fora. Em seguida, Popó partiu livre e finalizou para a defesa de Regiane. Falta para as Leoas. Jenifer cobrou e Érica defendeu. As Patinhas buscavam o empate e Lysa Gomes recebeu e bateu para fora. A equipe catarinense ampliou a vantagem com May, 2 a 0.

No segundo tempo, as Patinhas foram para o ataque e Popó recebeu livre, mas bateu em cima da goleira Regiane. As Leoas chegaram com Tampa, que finalizou para a defesa de Érica. Em seguida, Tampa bateu

forte e fez 3 a 0. Amandinha foi derrubada na entrada da área e a arbitragem marcou pênalti. May cobrou e fez 4 a 0. As Patinhas perderam a bola e no contra-ataque Amandinha ficou livre para fazer 5 a 0. As Patinhas passaram a pressionar, mas a bola insistia em não entrar. Leticia finalizou para fora e depois Thaila chutou e a bola bateu na trave. De tanto insistir, Diana diminuiu, 5 a 1. As Patinhas erraram com goleira-linha e Amandinha, a melhor do mundo, ampliou a vantagem. Ainda sobrou tempo para Tampa fazer 7 a 1.

Verdão se prepara para encarar o Furacão

Palmeiras treinou na manhã de quarta-feira (25), na Academia de Futebol, dando sequência à preparação para enfrentar o Athletico-PR, no sábado (28), às 21h, no Allianz Parque, pela 18ª rodada do Campeonato Brasileiro. O técnico Abel Ferreira comandou cerca de 2h de ati-

vidades técnicas no campo.

O grupo foi dividido inicialmente em duas metades do gramado para trabalhos distintos dos setores ofensivo e defensivo. De um lado, parte dos atletas trabalhou intensamente cruzamentos, jogadas de fundo e finalizações. Enquanto isso, outra metade

do elenco exercitou o posicionamento, encaixes de marcação e balanço defensivo.

Na segunda atividade do dia, a comissão técnica orientou minijogos de poucos toques na bola em campo reduzido com três equipes. Alguns jogadores ainda finalizaram a sessão de trei-

namento com cobranças de falta e trabalhos específicos individuais.

O Palmeiras volta a treinar nesta quinta-feira (26), às 11h, na Academia de Futebol. O Verdão é o atual segundo colocado no Campeonato Brasileiro, com 32 pontos. (Assessoria)

Bandeira fatura ouro e Gabrielzinho prata na natação

O paulista Gabriel Bandeira e o mineiro Gabriel Geraldo Araújo, também conhecido como Gabrielzinho, conquistaram as duas primeiras medalhas para a natação brasileira na Paralimpíada de Tóquio (Japão). Bandeira levou o ouro com o tempo de 54s76, alcançando o novo recorde paralímpico na prova de 100 metros borboleta da classe S14 (deficiência intelectual). Já a prata veio na prova dos 100m costas da clas-

se S2 (deficiência físico-motora). Gabrielzinho fez o tempo de 2min2s47. As competições de natação serão disputadas no Centro Aquático de Tóquio.

Nos 100m borboleta, atrás de Gabriel Bandeira, de 21 anos, ficou o britânico Reece Dunn, que levou medalha de prata, tendo obtido a marca de 55s12. Ele é o atual recordista mundial. Na sequência tivemos o australiano Benjamin Hance, com o tempo de 56s90.

Já na classe S14, à

frente de Gabriel Geraldo Araújo, de 19 anos, ficou apenas o chileno Alberto Abarza, que se tornou campeão paralímpico após atingir 2min00s40. Já o bronze quem levou foi Vladimir Danilenko, do Comitê Olímpico Russo, com a marca de 2min02s74.

Bronze

O multimedalista Daniel Dias e o pernambucano Phelipe Rodrigues levaram medalhas de bronze na natação, quarta-feira. Da-

niel conquistou o 25º pódio paralímpico na carreira disputando a prova de 200 metros livre na classe S5 (categoria de deficiente físico-motor). O paulista obteve a marca de 2min38s61.

Já Phelipe Rodrigues competiu nos 50 metros livre da classe S10 (categoria de deficiente físico-motor), com o tempo de 23s50. As competições de natação estão sendo disputadas no Centro Aquático de Tóquio, na capital japonesa. (Agência Brasil)

Uma amizade construída dentro e fora de quadra

Marcilei Rossi

marcilei@diariosudoeste.com.br

Por 10 anos, Amandinha (Leoas da Serra) e Diana (Unidep), defenderam as mesmas cores. As duas jogadoras que seguem escrevendo a história do futsal feminino brasileiro, somente entraram em quadra em lados opostos na noite dessa quarta-feira (25) na disputa da Taça Brasil.

As duas não escondem a amizade construída ao longo dos anos e, o sentimento de se enfrentarem.

Horas antes do início da partida, em coletiva de imprensa, Amandinha afirmou que a maior dificuldade de enfrentar Diana, "é a questão sentimental. Somos mais do que família, foram 10 anos convivendo juntas diariamente, passando por altos e baixos", disse a ala do Leoas da Serra ao enaltecer a qualidade técnica da fixo da Unidep.

Diana afirmou que o momento é "um misto de emoções", a fixo também recordou os anos que jogaram juntas. "Sempre jogamos lado a lado, se defendendo, vibrando junto. Hoje, estamos em lados opostos e com certeza nossa amizade, e tudo o que construímos em um peso nesse confronto."

Entre as duas capitãs os sentimentos de orgulho dos caminhos trilhados e carinho são evidentes.

Amandinha definiu como principal virtude de Diana a sua liderança. "Ela é muito guerreira, não desiste, é uma líder. Todas as vezes que participamos de competições juntas e até mesmo fora das quadras, a gente olhava para ela e via a ponta de esperança, ou o semblante de nunca desistir. Ela sempre foi um exemplo de liderança e muita garra."

Já Diana resumiu a amiga, "ela é muito rápida, inteligente tem poder de decisão em fração de segundos."



MAURICIO MOREIRA

Nessa quarta, pela primeira vez, Amandinha e Diana estiveram em quadra em times opostos

Inter treina para o duelo com o Atlético-GO

Mais um dia de trabalho e de muita chuva no CT Parque Gigante. Dando sequência à preparação para a partida do fim de semana, o grupo colorado foi ao gramado na quarta-feira (25) para atividades físicas e técnicas de olho no Atlético-GO.

No trabalho de quarta-feira, o treinador Diego Aguirre comandou exercícios técnicos no campo. Começando com atividades de posse de bola e transição, passando por um treinamento em campo reduzido, exigindo muita intensidade da equipe. Para fechar a manhã, a comissão organizou corridas ao redor do gramado. O meio-campista Mauricio foi liberado do departamento médico e está treinando normalmente. Ele poderá ser a novidade da equipe diante do time goiano.

Com 22 pontos no Campeonato Brasileiro, o Internacional está somente a dois da zona de classificação para a Libertadores. O duelo, contra o Atlético-GO, está marcado para domingo (29), às 18h15, no estádio Antônio Accioly, válido pela 18ª rodada do Brasileiro. (Assessoria)



Para um novo você que adora fazer bons negócios, **uma nova Volkswagen**

NOVA VW

NOVA VW

Taxa Zero
À Pronta Entrega



Pirâmide Veículos | Tel: 46. 2101 3900

Av. Tupi, 3428 - Baixada Industrial. Pato Branco (PR)

*Consulte condições da oferta e validade na concessionária

Classificados

imóveis | veículos | empregos | indústria | animais | produtos e serviços



46 3220.8030
fameximoveis.com.br

CRECI J5858

VENDE



VENDE ÚLTIMAS UNIDADES

Quando vivemos em um bom lugar tudo fica muito melhor de ser compartilhado. O Edifício ESMERALDA propõe uma mudança sofisticada e ousada para tornar a sua vida ainda mais incrível, a Famex Empreendimentos lançou um espaço que preza pela sensação única de viver com conforto. Apartamentos de 105,94m² e 111,70m² com grande diferencial Sistema Reiki. São 7 andares com 5 apartamentos por andar, cada apartamento possuem 2 vagas de garagem, infraestrutura para ar condicionado, espaço gourmet com fechamento reiki e churrasqueira, medidor individual de água, luz e gás, todo rebalçamento em gesso, piso porcelanato nas áreas molhadas e laminado na sala e quartos. O Edifício conta também com um salão de festas e hall de entrada todo mobiliado e decorado. **Previsão de entrega: 12/2021 Financiamento direto com FAMEX Empreendimentos.**

RUA CARAMURU, 372 – CENTRO – PATO BRANCO

Habitar IMOBILIÁRIA

CRECI-PR 3985J



VENDE



Apartamento no Centro Edifício Villa Asti
Com três suítes, um banheiro, dois lavabos e duas vagas de garagem. Suite máster com banheira de hidromassagem e closet.
Área total: 288,00m²
Área privativa: 184,00m²
Valor: R\$ 1.308.000,00

VENDE



Apartamento no Edifício Avenida Central
Com dois quartos, uma suite e duas vagas de garagem. Localizado no centro, de frente para avenida Tupi.
Área total: 201,00m²
Área privativa: 104,00m²
Valor: R\$ 695.000,00



VENDE

Apartamento novo Residencial Montese
Com uma suite, dois quartos e dois banheiros. Área do terreno: 186,00m². Área privativa: 114,00m².
Valor: R\$ 820.000,00

VENDE



Apartamento no Residencial Firenze
Com três quartos, uma suite e duas vagas de garagem. Suite com hidro e sacada.
Área privativa: 200,00m².
Valor: R\$ 1.000.000,00

PLANTÃO DE VENDAS:

☎ 46 99911-6662 > Priscila
☎ 46 99138-4461 > Daiane
☎ 45 99958-5486 > Angelita

CRECI 15779



3225.8800

RUA CARAMURU, 383. www.solar.imb.br

VENDE

SOBRADO BAIRRO LA SALLE



Rua do Pinhão nº 97, Área privativa pavimento térrea de 60,15m², área privativa pavimento superior de 73,79m², total de 133,94m², possui 02 quartos, 01 suite, 01 banheiro social, 01 lavabo, 01 sala, 01 cozinha, 01 lavanderia, 01 vaga garagem, espaço coberto para churrasqueira. Permanecerá no imóvel o ar condicionado do quarto, aquecedor passagem, móveis sob medida. Laje no pavimento superior, e rebaixo de gesso do pavimento térreo.
VALOR: R\$ 495.000,00.

ALUGA

ED. MONTE CARMELO, APTO 601



Com 45m² de área útil. Possui 1 quarto, sendo 1 suite, sala, cozinha, banheiro e vaga de garagem. Av. Brasil, n.º 746 Centro, Pato Branco-PR.
VALOR: R\$800,00 mais taxas.

Moretti



Ed. Cristo Rei
Aluguel a partir de R\$ 800,00
Com 2 quartos (com suite) e 2 quartos sem suite.



Casa 240m² Bairro Parzianello
Aluguel R\$ 4.500,00
Suite mais 2 quartos, demais dependências.



Ed. Acapulco
Valor R\$ 680.000,00
Apartamento amplo ÚLTIMO ANDAR. Permuta-se por imóvel em CURITIBA 2 vagas de garagens



Casa Alvenaria no Centro
Valor R\$ 1.500.000,00
300 m² com 366 m² de terreno.

46 3225-3085
moretti.imb.br

☎ 46 98404 0568 | 99105 3085 | 98419 2126

f imobiliarimoretti

CRECI - F26587



Fones: 46. 3027-1085

Rua Araucária, 278
Baixada Industrial
Pato Branco - PR

DOMENECHINI
CORRETOR DE IMÓVEIS

www.domenechiniimoveis.com.br



CASA BAIRO PINHEIRINHO
R\$ 700,00 + IPTU
Contendo: dois quartos, sala, cozinha, banheiro, área de serviço, garagem coberta com churrasqueira

ALUGA



CASA NO BAIRO BELA VISTA, R\$ 800,00
Contendo: 03 quartos; banheiro, sala, cozinha, garagem coberta com churrasqueira.

ALUGA



CASA NO BAIRO FRARON, R\$ 900,00.
Contendo: 02 quartos, sala, cozinha, banheiro, área de serviço e garagem.

ALUGA

ADMINISTRAÇÃO | VENDA | LOCAÇÃO

apartamento aluga

Aluga-se Apartamento no Residencial Ágape II na área central de Pato Branco!! Com 98.10 m² de área total: 1 Suíte, 1 Demi suíte Sala, Cozinha com churrasqueira Banheiro social, Área de serviço 2 elevadores 1 vaga de Garagem Ótimo acabamento, (laminado e porcelanato) Área de lazer completa Salão de festas. Playground com campo de futebol. Fica situado ao lado da Prefeitura Municipal, próximo de mercado, hospital e uma quadra da praça central e igreja Matriz. Valor: 1.250,00+condomínio (170,00). Maiores informações: Mariely Corretora de Imóveis e Realize Correspondente Caixa, Creci 32792. Contato: (46) 99105-8064. Endereço: Av Tupy, 3204 - Baixada, Em frente ao Patão Supermercado.

Apartamento Locação Edifício San Marino Rua Barão do Rio Branco Centro. 01 suíte, 02 dormitórios, sala, cozinha, Wc social, lavanderia, 02 sacadas 02 vagas de garagem por apartamento, Medidor de Água e Gás individual, sacada com churrasqueira e ponto de gás, plataforma de elevação para portadores necessidades especiais, salão de festas com playground, água quente em todos os ambientes, ponto de ar condicionado em três ambientes. Creci J-4.201. Tratar fone: 046 30251911 ou 99101-1743(Whatsapp)

Aluga-se apartamento com dois dormitórios, sala, cozinha, área de serviço e garagem no centro de Pato Branco R\$ 900,00 www.joaresbrasil.com.br creci f 12.632. Fone: 46 999720112

Aluga-se Apto Edifício Monte Moriah com 02 quartos, sacada sala com dois ambientes, cozinha, área de serviço, garagem para 01 veículo. www.joaresbrasil.com.br Creci f 12.632. Fone (46) 999720112

Aluga-se apartamento 140,00 m² no Centro da cidade de Pato Branco-Pr, ao lado da Policlínica. Cozinha, sala, suíte, 02 quartos, banheiro social, área de serviço e garagem. Cortinas e persianas, compridas em todo o apartamento. Cozinha e suíte mobiliada. Valor R\$ 1.400,00. Condomínio aproximado R\$ 260,00. Creci J-05566 Tratar: 46.3225.1777 - 99972.8380 www.acacioimoveispb.com.br

Habitare Aluga: Apartamento para Locação no Centro, Edifício Imperatriz. Com 02 quartos, 01 banheiro e 01 vaga de garagem. Aluguel: R\$ 850,00 + taxas. Código: 299. Acesse www.habitare.imb.br ou entre em contato (46)3225-3232, WhatsApp (46)99972-0461 CRECI-PR 3985J.

Habitare aluga: Apartamento para Locação no Centro, Edifício Imperatriz. Com 02 quartos, 01 suíte, 01 banheiro e 02 vagas de garagem. Aluguel: R\$ 1.800,00 + taxa. Código: 700. Acesse www.habitare.imb.br ou entre em con-



Todo nosso sucesso tem
uma só fórmula...
...Você!

Qualidade, Competência
e Responsabilidade no que faz.

RUA PEDRO RAMIRES DE MELLO, 59
☎ 46 99 105-9783 . (46) 3224-1172

tato (46)3225-3232, WhatsApp (46)99972-0461 CRECI-PR 3985J.

Habitare Aluga: Apartamento Para Locação no Centro, Edifício Golden Park. Com 01 quarto, 01 banheiro e 01 vaga de garagem. Aluguel: 790,00 + taxa. Código: 669. Acesse www.habitare.imb.br ou entre em contato (46)3225-3232, WhatsApp (46)99972-0461 CRECI-PR 3985J.

Habitare Aluga: Apartamento para Locação no Centro Edifício Rio Sena. Com 01 quarto, 01 suíte e 01 vaga de garagem. Aluguel: R\$ 950,00 + Taxas. Código: 272. Acesse www.habitare.imb.br ou entre em contato (46)3225-3232, WhatsApp (46)99972-0461 CRECI-PR 3985J.

Ederson Imóveis aluga apto com 02 quartos com roupeiro, ambiente social, cozinha sob medida com cooktop, lavanderia, bwc e garagem. R\$ 950,00 + taxas. CRECI/PR 06596-J. Agende uma visita e confira: (46) 3225-4150 / 99933-5074. Mais opções em: www.edersonimoveis.com.br.

Ederson Imóveis aluga apto com 01 suíte + 01 quarto, ambiente social com sacada e churrasqueira, cozinha sob medida, lavanderia com sacada, bwc e garagem individual. R\$ 1.400,00 + taxas. CRECI/PR 06596-J. Agende uma visita e confira: (46) 3225-4150 / 99933-5074. Mais opções em: www.edersonimoveis.com.br.

Famex imobiliária aluga Apartamento 502 B, localizado na Rua caramuru nº 370, centro, Ed Monna Lisa, área privativa de 60,75 m², sendo 01 cozinha, 01 sala de tv, 01 bwc social, 01 área de serviço, 01 suíte, 01 quarto, 01 vaga de garagem. Valor da locação R\$ 1.100 + taxas. Consulte-nos no site: https://www.famexempreendimentos.com.br. Fone: 3220-8030/Whats 99104-5445. CRECI J5858

Famex imobiliária aluga apartamentos Stúdios. Localizado na Rua Itacolomi nº 830, esquina com a Rua Caramuru, centro, área Privativa de 37,00 m², sendo 01 cozinha planeja-

da, 01 bwc. Valor da locação R\$ 1.100,00. Consulte-nos no site: https://www.famexempreendimentos.com.br. Fone: 3220-8030/Whats 99104-5445. CRECI J5858

Famex imobiliária aluga Apartamento 702 A, localizado na Rua caramuru nº 370, centro, Ed Monna Lisa, área privativa de 60,25 m², sendo 01 cozinha, 01 sala de tv, 01 bwc social, 01 área de serviço, 01 suíte, 01 quarto, 01 vaga de garagem. Valor da locação R\$ 1.100,00 + taxas. Consulte-nos no site: https://www.famexempreendimentos.com.br. Fone: 3220-8030/Whats 99104-5445. CRECI J5858

apartamento vende

Favero Corretores De Imóveis - Vende: Apartamento semi mobiliado, possui sala, cozinha com armários, 3 quartos sendo 2 com roupeiros, banheiro, lavanderia e 1 vaga de garagem. Localizado no Condomínio Residencial Alexandre's apto°103, bloco 01. Valor: Consultar. Agende sua visita! Mais informações sobre valor (46) 99912 30 45 CRECI 11349 www.faverocondutores.com.br

Quem compara, compra! 2 banheiros, 3 quartos, sala com varanda com churrasqueira e pia, uma garagem, aquecimento a gás, no Centro. Para morar ou para investir (já locado). Edif. Tamoiio primeiro andar R\$ 2.539 o M² tratar 984040568 Creci-Pr 1.530-J

Quem compara, compra! Custo para mobiliar padrão luxo R\$ 280 mil. Suíte mais dois quartos, banheiro social, 2 garagens privativas e individuais no Centro, Apartamento de Face Oeste, Leste e Sul. Elevador, salão de festas, tudo isso por R\$ 715.000,00. tratar 98404-0568 Creci-pr 1.530-J

Apartamento Res. Vivace B. Parque do Som Suíte mais um quarto, garagem privativa. Novo! Valor R\$ 255.000,00. Tratar

(46)98404-0568 Creci 1.530-J.

Vendo apartamento ótimo para casal ou estudante com 60 m², próximo ao Teatro Municipal, no centro. Não possui garagem. Valor a negociar. Tratar no 46 991013174.

Vendo apartamento no Edifício Ana, localizado na Rua Aimoré esquina com Itabira. Com 3 dormitórios, sendo uma suíte completa mobiliada, banheiro com balcão, box em vidro temperado e grande banheira de hidromassagem. Mais dois dormitórios menores, e um banheiro social com balcão. Sala ampla com lareira, duas amplas sacadas sendo uma com churrasqueira e mobiliada. Cozinha e área de serviço também montadas com mobília, 2 vagas de garagem separadas, e depósito. Tratar (46) 9 9132-6238

barracão aluga

Aluga-se: barracão comercial, Rua Dr. João Juglair Junior, São Francisco. Área construída de 150,00m², barracão, escritório, banheiro e copa, será entregue com acesso por rua de calçamento (pedra irregular), com 5m de largura. Aluguel R\$ 1.950,00 + taxas. Ponto de referência ao imóvel: BR 158. Telefone: (46) 3025-3557 / Whatsapp (46) 99971-4087 / 99973 4188. E-mail atendimento@ciroimoveispb.com.br. Endereço: Rua Ibiporã, 735, sala 02, centro, Pato Branco-PR. Creci J6077

casa aluga

Habitare Aluga: Casa Para Locação no Bairro Fraron. Com 02 quartos e 01 banheiro. Aluguel: R\$ 800,00. Código: 774. Acesse www.habitare.imb.br ou entre em contato (46)3225-3232, WhatsApp (46)99972-0461 CRECI-PR 3985J.

Aluga-se casa 130,00 m² no Centro da cidade de Pato Branco-Pr, para Locação Comercial. Valor R\$ 2.050,00 com IPTU incluso neste valor. Creci J-05566 Tratar: 46.3225.1777 - 99972.8380 www.acacioimoveispb.com.br

casa vende

Vende-se Casa no Bairro Bancários rua Tapir, 1925 Suíte mais dois quartos, demais cô-

modos, garagem. Área construída 145 m² terreno 354 m². Valor R\$ 500.000,00. Tratar 984040568 Creci-Pr 1.530-J

Sobrado bairro Sta. Terezinha. Suíte c/roupeiro planejado, mais dois quartos amplos (sacada), cozinha com móveis planejados, parte inferior com salão de festas, imóvel com 144 m². Estuda-se terreno como parte de pagamento. Rua Casemiro de Abreu, próximo Res. Alexandre's. Tratar 984040568. Creci-Pr 1.530-J

Sobrado Res. Carol. Próprio para investidor, 110 m² com laje, Parte Sup. 3 Quartos e um banheiro, Parte Inf. Sala, Cozinha, Lavabo, Garagem fechada, área de serviço. Construído pela Ceni Construtora. Tratar (46)98404-0568Creci1.530-J

Vendo excelente casa no bairro Cristo Rei próxima da UPA, aceita apartamento de menor valor, com: 3 dormitórios, sendo uma Suíte c/ closet, Lavabo e banheiro social, mezanino Lareira Cozinha em conceito aberto Varanda com churrasqueira Pergolado de madeira 03 vagas de garagem. Pisos em porcelanato e laminado de madeira Aquecimento de água a gás, Área construída: 160,22 m². Área de terreno: 361,94 m². Próximo da UPA. Bairro Cristo Rei. Pato Branco. Agende sua Visita!! Realize Correspondente Caixa e Mariely Corretora de Imóveis. Creci 32792. Telefone: (46) 98800-9572 ou (46) 99105-8064. Avenida Tupy, nº 3204, Baixada - Em Frente ao Patão Supermercado.

Vende-se casa mista com 75 mts contendo sala, copa, cozinha, bwc social, 03 quartos sendo 01 deles suíte. Lote de 360 mts com sobra no terreno para futura construção. Valor: R\$ 214.000,00. Interessados entrar em contato pelo fone 46 9 99131420

Vendo Casa em Alvenaria no Bairro Santa Terezinha, Sendo: Área Total: 190,00 m², Área Terreno: 450,00 m², 01 suíte com hidromassagem, 02 quartos, sala c/ lareira e ar condicionado, cozinha, banheiro social, edícula, piscina c/aquecimento solar, sistema de água quente R\$ 600,00 0,00. Tratar Fone 47 99758-1976

Casa à venda no Vila Izabel com cozinha, sala conjugada, escritório, WC social, 01 suíte com closet, 01 quarto, garagem com churrasqueira, lavanderia, dispensa, com 150,00m² construído e 84,39m2 averbado mais espaço para construir piscina, toda murada. Creci J-4.201. Tratar fone: 046 30251911 ou 99101-1743(Whatsapp). Valor sob consulta

Aliel Corretor de Imóveis vende sobrado na planta no bairro São Francisco com 123 m² e terreno de 195 m², contendo uma suíte

CLASSIFICADOS

DIÁRIO DO SUDOESTE

Para anunciar, ligue: 46.3220-2066



#INFORMAÇÃO SALVA VIDAS

Vacinas funcionam.
O Rotary acredita no
poder da informação e
no combate a doenças.

Redes sociais oficiais abaixo.



-  www.informacaosalvavidas.com.br
-  facebook.com/InformacaoSalvaVidas
-  instagram.com/informacaosalvavidas
-  Rotary Imagem Pública Brasil

Rotary
Clubs do Brasil



DIÁRIO DO SUDOESTE

