DIÁRIO DO SUDOESTE 35

ANO XXXVI
Nº 7860

HÁ 35 ANOS CONTANDO A HISTÓRIA DO SUDOESTE DO PARANÁ
PATO BRANCO, SÁBADO E DOMINGO, 3 E 4 DE ABRIL DE 2021 | diariodosudoeste.com.br | @diariodsudoeste

R$ 2,50

Mauricio Moreira

AZURIZ CONSEGUE A PRIMEIRA VITÓRIA NO ESTADUAL

Em jogo disputado quinta-feira, no Estádio Os Pioneiros, o Azuriz venceu o Maringá, por 3 a 0, pelo Campeonato Paranaense da 1ª Divisão. Com a vitória, o representante de Pato Branco subiu para o quarto lugar na tabela de classificação, com cinco pontos. PÁG. 15

Cruzamento exige atenção dos motoristas

Em aproximadamente um ano, seis acidentes foram registrados pela Polícia Militar no cruzamento entre a Tapir e a Aimoré, na região central. Porém, o número pode ser maior segundo relato de moradores da região. Depatran estuda reforçar a sinalização já existente no local. PÁG. 4

GERAL

Páscoa em tempos de pandemia

Frei Alex Sandro Ciarnoscki e pastor Luiz Tarquinio Pontes Neto refletem sobre o verdadeiro significado da Páscoa. PÁG. 9

POLÍTICA

Executivo se pronuncia em relação a situação da PatoPrev PÁG. 2

REGIONAL

Anderson Barreto fala sobre o momento sanitário e os planos para Coronel Vivida PÁG. 6

ALMANAQUE +

O que tenho a ver com a Páscoa?

Como, afinal, um coelho que entrega ovos de chocolate foi parar na história da ressurreição de Cristo? CADERNO

Executivo se pronuncia em relação a situação da PatoPrev

Cristina Vargas
cristina@diariodosudoeste.com.br

O Executivo de Pato Branco se pronunciou oficialmente nessa quinta-feira (1°) em relação a situação da Previdência dos Servidores Públicos Municipais (PatoPrev), através de nota emitida pelo Departamento de Comunicação Social.

Na quarta-feira (31) a Proposta de Emenda à Lei Orgânica Municipal nº 1, de 2021, de autoria do Executivo, que estabeleceria regras para o Regime Próprio de Previdência Social do Município de Pato Branco, de acordo com a Emenda Constitucional nº 103, de 12 de novembro de 201, foi rejeitada pelo Legislativo, por sete votos a quatro, em segunda votação.

De acordo com o projeto, a proposta visava estabelecer novas regras de funcionamento da Previdência Social, tendo por premissa a busca da sustentabilidade do atual Sistema Previdenciário Municipal, além da construção de um modelo que poderia ser sustentável no futuro, garantindo novos aposentados e pensionistas pela PatoPrev.

Ainda na quarta-feira (31), no final da sessão ordinária da Câmara Municipal, o presidente da Casa, vereador Joecir Bernardi (PSD), ressaltou que diante da não aprovação da emenda, em segunda votação, não existiria mais um debate oficial na Câmara, envolvendo a previdência pública de Pato Branco. "Não compete mais ao poder Legislativo. Não temos mais forças legais para discutir este assunto. Para deixar claro e transparente, agora cabe ao Executivo as atitudes a serem tomadas", declarou.

ARQUIVO: RUDI BODANESE

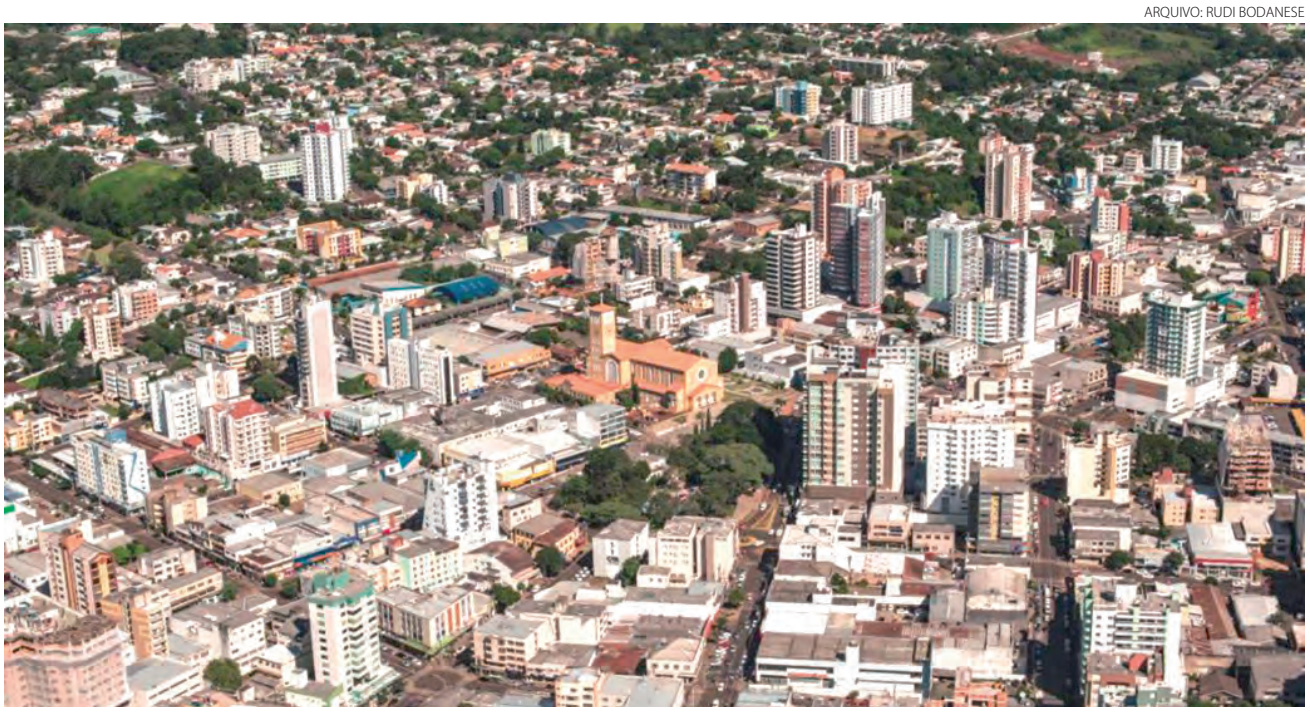

"O Município encara a situação com muita preocupação", afirma a nota do Executivo

Executivo

Em nota, o Executivo afirmou que "o Município encara a situação com muita preocupação. Se encontra hoje impedido de reapresentar o projeto, que objetivava alterar a Lei Orgânica e possibilitar a discussão do PatoPrev, uma vez que o próprio diploma legal prevê, nos art. 32 a 34, que a matéria reprovada em plenário não poderá ser reapresentada novamente, na mesma sessão legislativa, pelo mesmo autor. Assim, somente os vereadores, em maioria absoluta, poderão reapresentar o projeto".

A nota diz também que "o Certificado de Regularidade Previdenciária – CRP do Município tem validade até o dia 18/04/2021. Após esta data, se a alíquota do Patoprev não for readequada, conforme prevê a Constituição, o Município não conseguirá emitir suas negativas e correrá o risco de não receber diversas verbas federais essenciais para a conclusão de obras importantes no Município".

Consequências

O pronunciamento destaca ainda que "com a reprovação do projeto, a reforma da Patoprev fica prejudicada e o Município corre o sério risco de chegar ao dia 18/04/2021 sem a CRP. As consequências disso preocupam a Administração Pública, que preza não apenas pelos servidores, mas pela comunidade em geral. Ainda, importante esclarecer que o projeto não foi enviado à Câmara Municipal em tempo inadequado para apreciação. Em apenas dois meses de governo, a Administração atual realizou os estudos que não foram realizados durante todo o ano de 2020".

Adequação

O Executivo lembrou que a reforma da previdência foi aprovada no Congresso Nacional no final de 2019. "Desde então, estados e municípios deveriam adequar seus fundos próprios de previdência. Contudo, o Município enviou à Câmara Municipal, apenas no final do ano passado, o projeto de lei visando adequar o Patoprev, apresentando aos vereadores apenas uma alternativa: fixar a alíquota em 14%. Em apenas dois meses, a nova Administração realizou, em tempo recorde, os estudos completos da reforma, contemplando a possibilidade da aplicação da alíquota progressiva, bem como do regime complementar, o que era o anseio dos servidores em geral. Assim, o projeto foi enviado o projeto à Câmara no dia 06/03/2021, em tempo hábil para que a Casa Legislativa pudesse analisar a matéria".

Risco

Por fim, a nota destaca que "o Executivo Municipal entende que a situação é preocupante, pois coloca em risco o andamento não apenas do Fundo de Previdência dos Servidores Públicos, que mais uma vez correm o risco de serem penalizados, como também a população em geral, que poderá ficar sem a conclusão de obras públicas de grande relevância para a comunidade".

Legislativo

Em segunda votação, a emenda foi rejeitada pela Casa de Leis, por sete votos a quatro. Votaram a favor da proposta os vereadores Claudemir Zanco (PL), Joecir Bernardi (PSD), Lindomar Rodrigo Brandão (DEM) e Rafael Celestrin (PSD).

Os vereadores contrários à proposta foram Dirceu Luiz Boaretto (Podemos), Eduardo Albani Dala Costa (MDB), Januário Koslinski (PSDB), Marcos Junior Marini (Podemos), Maria Cristina de Oliveira Rodrigues Hamera (PV), Romulo Faggion (PSL) e Thania Maria Caminski Gehlen (DEM).

Justificativa

Ao votar contra a proposta os vereadores alegaram que não tiveram tempo hábil para analisar a matéria com a devida atenção que o tema exige, já que o objetivo é resolver a situação sem prejuízos para os servidores, nem para o Município. Também, que há falta de esclarecimentos e que estão abertos a retomar o debate.

Eles também sugeriram que se refaça o cálculo atuarial, com a presença dos vereadores, para que possam fiscalizar, e o processo ser transparente.

Vereadora propõe entrega de "Título Mietta Santiago" e "Prêmio Mulher Destaque"

Assessoria

A Câmara de Vereadores de Pato Branco aprovou a entrega do "Título Mietta Santiago" e do "Prêmio Mulher Destaque", ambas propostas pela vereadora Maria Cristina de Oliveira Rodrigues Hamera (PV). As honrarias têm o intuito de promover a valorização feminina e serão entregues pela primeira vez, desde sua criação, em 2019.

Os projetos foram aprovados em segunda votação, na Sessão Ordinária realizada na segunda-feira (29), e a vereadora ressaltou a importância de cada uma das homenageadas. "Oferecer o "Título Mietta Santiago" à Deputada Federal Leandre Dal Ponte, é uma forma de reconhecer seu trabalho, sua conduta, seu exemplo de vida e de dedicação dispensada, especialmente, à nossa cidade e região. Ao longo dos mandatos, na Câmara dos Deputados, ela tem trabalhado para que os anseios e as necessidades das pessoas sejam atendidas de forma eficiente, sempre incansável na luta por melhorias na qualidade de vida, da saúde pública e na defesa das causas sociais. Todas as suas conquistas, posicionamentos e sua humildade a tornam uma das mulheres políticas mais honradas em âmbito regional, estadual e nacional", disse a vereadora.

"Com referência ao "Prêmio Mulher Destaque", oferecido à Rose Amorim, é uma forma de homenagear uma pessoa envolvida com as causas de Pato Branco, tanto em suas boas práticas empresariais quanto no voluntariado. Presente e ativa no desenvolvimento de nossa cidade e no incentivo ao empreendedorismo feminino, empoderando as mulheres, motivando-as a buscar seus sonhos e comprovando a capacidade de gestão que possuímos", afirmou Maria Cristina.

Copel inicia a implantação do Rede Elétrica Inteligente

Assessoria

A Copel inicia na segunda-feira (5), em Pato Branco, a implantação do programa Rede Elétrica Inteligente, um investimento total de R$ 820 milhões que vai modernizar a gestão e a distribuição de energia elétrica no Paraná.

Nesta primeira fase, com duração prevista de 30 meses, serão atendidos 151 municípios das regiões Oeste, Sudoeste, Centro-Sul e Leste (Região Metropolitana de Curitiba), beneficiando aproximadamente 1,5 milhão de residências e empresas urbanas e rurais paranaenses. Isso representa quase um terço de toda a base de clientes da Copel, ou 4,5 milhões de paranaenses.

Em todas as unidades consumidoras, os medidores atuais serão substituídos por medidores digitais, que se comunicam diretamente com o Centro Integrado de Operação da Distribuição da Copel, facilitando o controle desde a subestação até o consumidor final. Sem custo para o cliente, essa moderna tecnologia permite leitura de consumo à distância e autonomia para o cidadão monitorar seu consumo em tempo real por aplicativo.

Com os medidores inteligentes, a leitura do consumo será online e os clientes poderão acompanhá-la no telefone celular, em tempo real, por meio do aplicativo da Copel. A rede inteligente também terá sensores e dispositivos de controle à distância que permitem que ela se religue automaticamente. Nos casos em que eventualmente isso não ocorra, a Companhia poderá detectar e sanar eventuais problemas de desligamento a partir do Centro Integrado de Operação da Distribuição, em Curitiba.

Quando houver necessidade de intervenção de técnicos, o centro saberá indicar o ponto exato que gerou a queda de energia, agilizando o tempo para o restabelecimento, ampliando a qualidade de vida nos municípios e a segurança para o agronegócio e as indústrias, além de evitar danos aos eletrodomésticos.

O presidente da Copel, Daniel Slaviero, lembra que o Rede Elétrica Inteligente é o maior programa do gênero em execução no Brasil. Ele ressaltou que o programa atende aos três principais pilares da companhia: redução de despesas, investimento seguro e qualidade de energia para os clientes. "Com ele, vamos otimizar os deslocamentos das equipes, atendendo as demandas elétricas com mais rapidez e possibilitando a geração de dados qualificados para a Copel e os consumidores", completou.

DIVULGAÇÃO

Serão 151 municípios paranaenses que farão parte da primeira etapa

A rede inteligente da Copel utiliza um modelo que já existe em países como os Estados Unidos e o Japão. O programa foi idealizado para melhorar a qualidade de energia e tornar as cidades cada vez mais inteligentes, permitindo acabar com furtos de energia, dar agilidade ao atendimento dos serviços, garantir gestão energética pelo consumidor, reduzir custos operacionais e facilitar a integração com programas municipais dentro do sistema de cidades inteligentes.

Etapas

Esta primeira fase do programa Rede Elétrica Inteligente foi dividida em duas etapas. A primeira etapa, cuja implantação tem início segunda-feira, abrange 73 cidades das regiões Centro-Sul, Sudoeste e Oeste do Paraná, num investimento de R$ 252 milhões, com benefício direto a 1,5 milhão de paranaenses (462 mil unidades consumidoras). Na segunda etapa serão mais R$ 568 milhões para atender 78 municípios das regiões Leste, Centro-Sul, Sudoeste e Oeste do Paraná, beneficiando 3 milhões de paranaenses (1 milhão de unidades consumidoras).

No Sudoeste neste momento também farão parte da primeira etapa; Ampére, Barracão, Bela Vista do Caroba, Boa Esperança do Iguaçu, Bom Jesus do Sul, Bom Sucesso do Sul, Capanema, Clevelândia, Coronel Vivida, Cruzeiro do Iguaçu, Dois Vizinhos, Enéas Marques, Flor da Serra do Sul, Francisco Beltrão, Honório Serpa, Itapejara D''Oeste, Manfrinópolis, Mangueirinha, Mariópolis, Marmeleiro, Nova Esperança do Sudoeste, Nova Prata do Iguaçu, Pérola do Oeste, Pinhal de São Bento, Planalto, Pranchita, Realeza, Renascença, Salgado Filho, Salto do Lontra, Santa Izabel do Oeste, Santo Antônio do Sudoeste, São João, São Jorge D'Oeste, Saudade do Iguaçu, Sulina, Verê e Vitorino.

PRIORIZA
TERCEIRIZAÇÃO

CONTRATA-SE
ELETROMECÂNICO INDUSTRIAL
• Realizará manutenção eletromecânica na indústria.
• Requisitos: Experiência na área comprovada em carteira.

Interessados deverão encaminhar currículo para:
rh@prioriza.me

ou comparecer na sede da Prioriza Terceirização:
Rua Osvaldo Aranha, 377, sala 5, centro, Pato Branco.
Contato (46) 99130- 6777 ou (46) 3025 6777

adi ASSOCIAÇÃO DOS JORNAIS DIÁRIOS DO INTERIOR DO PARANÁ

Pelo Paraná

Da Redação ADI-PR Curitiba jornalismo@adipr.com.br

Lote de vacinas

O Paraná recebeu nesta quinta-feira (1º) o 11° lote de vacinas contra Covid-19 do Ministério da Saúde. São 492.200 doses da Coronavac, produzida pela Sinovac e Instituto Butantan, e 33.250 doses da Covishield, produzida pela Universidade de Oxford com AstraZeneca e Fundação Oswaldo Cruz (Fiocruz). Com a nova remessa, o Estado ultrapassa o marco das 2 milhões de doses recebidas, totalizando 2.253.300 vacinas.

Lote de vacinas II

O secretário estadual da Saúde, Beto Preto, comemorou o recebimento do lote, o maior desde o início da campanha da vacinação. "Essas doses vão completar a imunização de 500 mil paranaenses. Com esta grande quantidade vamos prosseguir com a vacinação". Até a manhã desta quinta, 1.131.213 paranaenses receberam pelo menos a primeira dose do imunizante, e 242.179 já completaram sua imunização com a segunda dose.

Unidos Pela Vacina

O governador Carlos Massa Ratinho Júnior confirmou a adesão do Paraná ao movimento Unidos pela Vacina. O projeto reúne diferentes organizações, entre entidades públicas e privadas, com o objetivo de acelerar o processo de vacinação no País. "Esse é o momento de unir forças e buscar soluções para os muitos problemas que temos enfrentado por causa do aumento do número de casos de Covid-19", afirmou o governador.

Cobrança suspensa

O Governo do Paraná estendeu até o dia 30 de abril a suspensão do ajuizamento de execuções fiscais e a apresentação de protesto de dívida ativa do Estado. "O Governo está empenhado em buscar soluções para reduzir o impacto da pandemia do coronavírus no bolso dos contribuintes. Esta medida se soma a outras que estão sendo preparadas para atender o setor produtivo e a população neste momento tão difícil tanto na saúde como na economia", afirma o governador.

Agro

Durante participação, remota, no Congresso Brasileiro de Direito do Agronegócio, o deputado federal Pedro Lupion declarou que é preciso "trabalhar pela não elevação dos custos de produção da atividade agropecuária, com o objetivo de manter a competitividade do Brasil no comércio internacional". O parlamentar paranaense acredita que a alta produtividade no campo será essencial para a economia.

Revalida

Médicos formados no exterior relatam dificuldades para a revalidação do diploma no Brasil. Segundo o Ministério da Educação (Mec), mais de 15,4 mil médicos tentam revalidar o diploma para trabalhar no país por meio do Revalida, exame que ficou mais de três anos sem ser realizado.

Uma comissão formada por estudantes de medicina no Paraguai fez um abaixo-assinado online, que pede por um processo seletivo interno, de revalidação de diplomas do curso de medicina, pela Universidade Federal da Integração Latino-Americana (Unila).

Revalida II

A Justiça Federal autorizou a Prefeitura de Ponta Grossa a contratar médicos com diploma de universidades estrangeiras sem a realização do exame Revalida. A medida foi tomada por causa da dificuldade do município em encontrar médicos para trabalharem no atendimento básico de saúde, a medida é válida pelos próximos seis meses.

Em Circulação

A Secretaria de Estado da Saúde reafirma a recomendação para que a população mantenha as medidas preventivas para conter a disseminação da Covid-19.

"Hoje podemos afirmar com toda certeza que não há ambiente livre da Covid-19. A transmissão comunitária está presente, o que significa dizer que não é mais possível rastrear qual é a origem da infecção, indicando que o vírus circula em todas as regiões", afirmou o secretário de Estado da Saúde, Beto Preto.

Coluna publicada simultaneamente em 22 jornais e portais associados. Saiba mais em www.adipr.com.br

Cruzamento entre Tapir e Aimoré exige atenção dos motoristas

Em aproximadamente um ano pelo menos seis acidentes aconteceram no local

Nelson da Luz Junior
nelson@diariodosudoeste.com.br

O grande número de acidentes registrados no cruzamento entre as ruas Tapir e Aimoré, na região do bairro Brasília, tem preocupado os moradores locais.

De acordo com informações da Polícia Militar, entre janeiro de 2020 e março de 2021, seis acidentes foram registrados no local, sendo três em 2020 e três em 2021.

Este, porém, é o número de ocorrências atendidas pela corporação ou registradas por meio do Boletim de Acidente de Trânsito Eletrônico Unificado (Bateu), que permite o registro pela internet de acidentes de trânsito sem pessoas feridas.

A quantidade de ocorrências pode ser maior. Laudi Vedana, jornalista e morador da região há 53 anos, diz ter presenciado pelo menos 20 acidentes no local, um deles, inclusive resultou em uma vítima fatal.

Os acidentes passaram a acontecer com mais frequência especialmente após a pavimentação das vias, que antes eram de calçamento. O último registro de colisão entre veículos no local feito pela Polícia Militar aconteceu em primeiro de março.

Ele acredita que os acidentes aconteçam principalmente por falta de atenção dos condutores e excesso de velocidade, já que no local há sinalização tanto horizontal quanto vertical, alertando para a preferência no cruzamento, que pertence a quem trafega pela rua Tapir.

"É desatenção. A rua de cima é preferencial descendo, e logo abaixo a preferencial é a Tapir, então o pessoal pensa que continua preferencial e segue. Mas na metade da quadra já tem uma sinalização bem marcante", disse Vedana, que menciona também o grande fluxo de veículos em horários considerados de pico, como ao meio dia e no fim da tarde.

"Falta consciência de quem dirige. A direção é uma responsabilidade muito grande, é preciso ter atenção nos cruzamentos e dirigir defensivamente", opina o jornalista.

Sinalização

Ainda no mês de março, o Departamento Municipal de Trânsito (Depatran) realizou o reforço da pintura da sinalização horizontal na região do cruzamento.

De acordo com Francieli Catusso Tamagno, chefe do controle e fiscalização do Depatran, o departamento também estuda a colocação de sinalizações que alertem para o limite de velocidade na via e para a necessidade de atenção ao cruzamento.

Ela explica que esta é a medida mais viável para o local. Na região não há fluxo suficiente de veículos que justifique a colocação de um semáforo, por exemplo. Uma faixa elevada poderia prejudicar a mobilidade da via, além de dificultar o tráfego de veículos de socorro, por exemplo.

Francieli comenta sobre uma das características da rua. "Há uma lomba na rua Tapir, onde os motoristas acabam empregando uma velocidade muito alta nos veículos, e quem está na Aimoré, atravessando, acaba sendo surpreendido".

Mesmo com as medidas tomadas, Francieli comenta que a atenção no trânsito é fundamental para evitar acidentes. "Se não houver conscientização dos condutores que utilizam aquela via, de nada vai adiantar", reforça.

> "Se não houver conscientização dos condutores que utilizam aquela via, de nada vai adiantar (sinalização)",
> **Francieli Tamagno - Depatran**

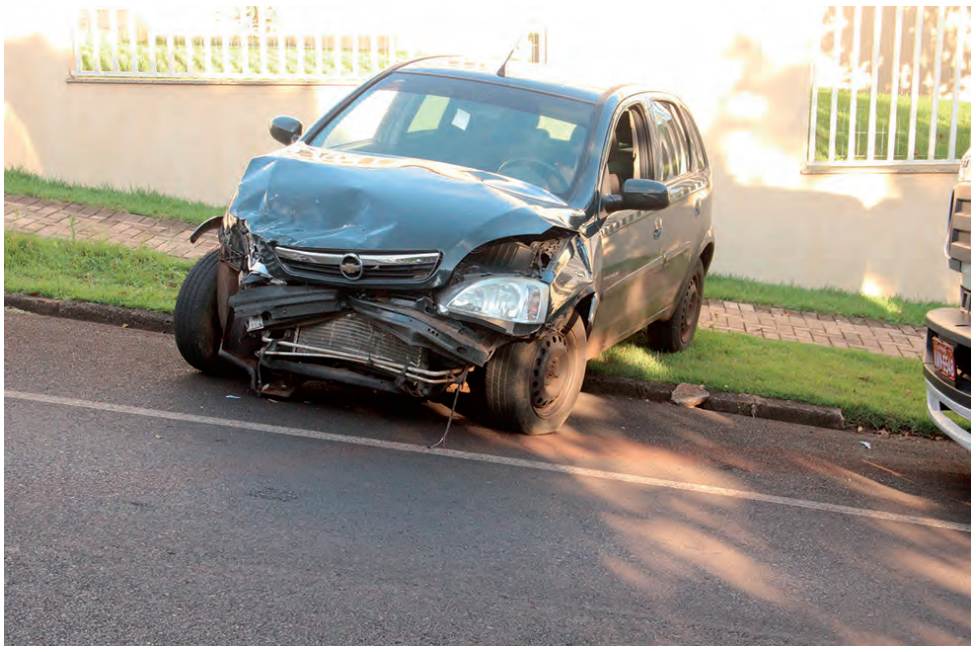

Um dos vários acidentes registrados no local

FOTOS: LAUDI VEDANA

Ainda em março, Depatran reforçou a pintura da sinalização horizontal

NOTAS

Ambulatório SUS do Hospital Policlínica passa a atender em novo endereço

EVERTON LOPAZIO

A partir desta segunda-feira (5), o atendimento do Ambulatório SUS do Hospital Policlínica, em Pato Branco, contará com nova estrutura, na esquina das ruas Paraná e Itacolomi. O novo espaço fica na mesma quadra do hospital, não muito distante da localização anterior, que tinha entrada pela avenida Brasil. O Ambulatório SUS atende, conforme agendamento, pacientes da 7ª Regional de Saúde nas especialidades de Ortopedia, Nefrologia, Cardiologia, Cirurgia Geral e Pediatria e também pacientes de Cardiologia da 8ª Regional de Saúde.

A nova estrutura é mais ampla e oferece mais conforto e comodidade aos pacientes, além de permitir maior distanciamento entre as pessoas, como medida preventiva à covid-19.

Resultados online dos testes de covid

O município de Pato Branco implantou um novo sistema para a população receber o resultado dos testes de covid-19. Agora, os pacientes podem obter a devolutiva de forma online.

O canal já está em funcionamento, e pode ser acessado pelo site da Prefeitura, www.patobranco.pr.gov.br, clicando na aba "Resultado Exame Covid", digita o número do CPF e o número do protocolo que recebeu ao realizar o exame, e em seguida clica em consultar. Será apresentado o resultado do exame. Também, ao realizar o exame ele recebe uma mensagem pelo WhatsApp com o link e orientações.

Caso haja a necessidade do exame impresso, o paciente pode retirar no laboratório municipal após o período de isolamento.

"Com o objetivo de agilizar a entrega dos exames, de dar segurança aos nossos pacientes, evitar a circulação das pessoas e melhorar ao atendimento, implantamos esse novo canal. Agora, além do contato telefônico, o paciente tem mais esse meio de comunicação com a equipe da saúde", explica o diretor da Vigilância de Saúde, Rodrigo Bertol.

Caso o paciente não consiga acessar pelo site, o serviço pelo telefone número (46) 99131-9866 permanece. Basta enviar uma mensagem através do WhatsApp com nome completo ou ligar.

CAMALEON

Páscoa Center Supermercados

OVOS DE CHOCOLATE ATÉ 6X NOS CARTÕES*

*Parcela mínima de R$30,00.

VISA

ATENDIMENTO ESPECIAL
SÁBADO ATÉ AS 21H
E DOMINGO (PÁSCOA) FECHADO

FILÉ AMERICANO BOVINO COM OSSO PRECOCE R$ 28,90 KG

PONTA DE PEITO COM OSSO OU COSTELA BOVINA MINGA OU GROSSA PRECOCE R$ 16,98 KG

OVO DE CHOCOLATE NUIT 300G R$ 29,90 UN.

BOMBOM FERRERO ROCHER 150G COM 12 UN. R$ 23,88 UN.

CERVEJA SKOL 350ML PÍLSEN LATA R$ 2,15 UN.

CERVEJA AMSTEL 350ML PURO MALTE R$ 2,39 UN.

*Ofertas válidas para 03 de abril de 2021, enquanto durarem os estoques. Imagens meramente ilustrativas.
Proibida a venda de bebida alcoólica para menores de 18 anos. Beba com moderação. Se beber, não dirija.

Center Supermercados

Seguimos todos os protocolos de segurança estipulados no Decreto Municipal 8.875/2021.

O RANCHO + BARATO DA CIDADE

COMPROVADO

Centro (46) 3025-9400
Baixada (46) 3313-3243
SuperNorte (46) 3224-3243

Anderson Barreto, fala sobre o momento sanitário e os planos para Coronel Vivida

Marcilei Rossi
marcilei@diariodosudoeste.com.br

A população estimada de Coronel Vivida segundo o Instituto Brasileiro de Geografia e Estatística (IBGE) é de 21.666 habitantes. Esta população, viu nos últimos meses a crescente dos casos de covid-19 no município, bem como o registro de óbitos.

Buscando equilibrar a atenção com a saúde, por meio de medidas econômicas e sanitárias, e ao mesmo tempo, buscando o desenvolvimento do município está Anderson Barreto, prefeito que assumiu a gestão em 1º de janeiro.

Em entrevista ao **Diário do Sudoeste**, que pode ser acompanhada em vídeo no site, ele comenta os desafios vividos neste momento.

"Assumimos em meio a pandemia que vem assolando muitas pessoas Brasil a fora, e que nossa realidade não é diferente. Começamos a gestão com uma nova variante da covid-19", avalia o gestor pontuando que "desde o início tivemos que enfrentar esse problema de calamidade pública que vem de fato nos preocupando muito. Mas estamos empenhando esforços para evitar o aumento de contágio, embora tenhamos neste momento uma alta de contágio e de óbitos."

Barreto destaca o trabalho desenvolvidos pela Secretaria Municipal de Saúde, pelas equipes da Vigilância Sanitária e todos os envolvidos no enfrentamento da pandemia.

Diário do Sudoeste: O senhor fala que algumas ações almejadas para esse início de mandato estão paradas.

Anderson Barreto: Da mesma forma que estamos bastante focados para o setor sanitário, e principalmente com a pandemia, não podemos deixar de observar todas as demais demandas que o município necessita para continuar com seu andamento normal.

Estamos empenhando esforços em todos os setores da Administração. Embora muito preocupado com a situação epidemiológica, estamos atuando no setor de infraestrutura, com a educação, agricultura (...). Estamos conversando com os segmentos da sociedade, tentando imprimir à máquina pública uma eficiência que a população espera.

Estamos neste momento desburocratizando a máquina pública nesse início de gestão, com a informatização de todos os setores da administração. Muito em breve os usuários dos nossos serviços vão poder usar os serviços de forma remota, e nós não podemos ficar alheios a todas essas formas.

Como a questão econômica e de geração de emprego e renda vem refletindo no conjunto de ações do Município em especial a Assistência Social?

Desde o princípio do governo estamos buscando conversar com o setor comercial e econômico do município. Sabemos que o setor vem enfrentando dificuldades desde o ano passado por conta da pandemia, e estamos buscando medidas para evitar que o comércio, os serviços e a indústria, possam sofrer ainda mais os efeitos desta crise sanitária

Temos hoje em nossa cidade a disposição de trabalhadores ofertas de emprego que estão sendo colocadas à disposição daqueles que pretendem trabalhar. E nós enquanto Poder Público estamos fomentando o empreendedorismo para aqueles que querem empreender.

> "Esperamos que a pandemia possa estar resolvida em breve, e que essa estrutura física possa permanecer para atender pacientes acometidos de outras doenças."

Coronel Vivida possuiu um grande catálogo de cachoeiras, que neste momento não estão podendo ser acessadas por conta das restrições da pandemia.

ASSESSORIA PREFEITURA DE CORONEL VIVIDA

De acordo com Barreto, município vem trabalhando incansavelmente por conta da pandemia

Como é o projeto para a valorização do turismo para a gestão?

Temos conversado com o setor, para fomentar ainda mais os pontos turísticos de nosso município, assim com as cachoeiras, a cratera [de Vista Alegre], que precisa ser melhor incentivada e explorada.

Entendemos que este setor em nosso município é um filão de emprego, renda e de arrecadação.

Coronel Vivida viu no último mês a crescente no índice de contágio, e nos registros de óbitos. Como está o trabalho da equipe para o enfrentamento da covid-19?

Nos últimos 60 dias tivemos um aumento considerável de casos e de óbitos, que extrapolaram o limite considerável, por isso, estamos conversando constantemente com o setor sanitário, epidemiológico, Secretaria de Saúde, para intensificarmos medidas para conter essa alta incidência.

Nossas equipes de fiscalização e vigilância sanitária estão atuando todos os dias trabalhando, fiscalizando, no sentido de evitar as aglomerações; orientando as pessoas. Estamos distribuindo insumos de prevenção, fazendo campanha de orientação.

Recentemente, embora haja muita divergência da classe médica instituímos no município, o tratamento precoce, para que as pessoas recebam os medicamentos, que segundo alguns especialistas acabam colaborando para minimizar a alta de contágio evitando, que a pessoa seja infectada.

Nossa epidemiologia está monitorando as pessoas contaminas, mas também o entorno delas. Temos em nosso município aproximadamente 2 mil pessoas que trabalham em indústrias de municípios vizinhos, [por isso], estamos aumentando a fiscalização no setor de transporte.

Temos adquirido muitos insumos neste momento para atender os nossos pacientes vítimas da covid, e recentemente adquirimos uma usina para a produção de oxigênio. Seremos autossuficientes na produção de oxigênio [medicinal] em nosso município, estando disponível tanto para a UPA, como as Unidades Básicas de Saúde [UBS], para o hospital.

Pode ser um caminho, o município buscar que os leitos SUS habilitados durante a pandemia, para que eles permaneçam no Instituto Nossa Vida para dar uma maior cobertura a população de Coronel Vivida?

Essas estruturas físicas foram melhoradas ao longo deste período de tempo, para justamente atender ainda mais e de forma mais eficiente os pacientes que necessitam destes leitos.

FELIZ Páscoa

Tempo...

Tempo de meditar, de buscar, de agradecer, de plantar a paz. Tempo de oração!!! Tempo de abrir os braços, de abrir as mãos e de ser mais irmão. Tempo de recomeçar!

Tempo de concessão, de compromisso, de salvação. Tempo de perdão. Tempo de libertar, de libertação, de passagem, de passar... Para onde? Para a luz, para o amor, para a vida que é eterna! Tempo de Ressurreição"

DIÁRIO DO SUDOESTE

Balança comercial tem superávit de US$ 1,482 bilhão em março

Agência Brasil

A importação de plataformas de petróleo fez a balança comercial (diferença entre exportações e importações) registrar o menor resultado para meses de março em seis anos. No mês passado, o Brasil exportou US$ 1,482 bilhão a mais do que importou. O valor é 63% inferior ao de março do ano passado, pelo critério da média diária, e representa o saldo mais baixo para o mês desde 2015.

Com o desempenho de março, a balança comercial acumula superávit de US$ 1,648 bilhão nos três primeiros meses de 2021. No primeiro trimestre, a balança acumula o menor saldo para o período desde 2015. Naquele ano, a balança tinha registrado déficit de US$ 5,577 bilhões nos três primeiros meses.

Em março, as exportações somaram US$ 24,505 bilhões, com crescimento de 27,8% pela média diária em relação ao mesmo mês do ano passado. Por causa das plataformas de petróleo, as importações atingiram US$ 23,023 bilhões, com alta de 51,7% na mesma comparação.

Principais produtos

No mês passado, as exportações da agropecuária cresceram 34,5% na comparação com março de 2020, puxada pelo início da safra de alguns produtos, como milho e café, e pela alta de 11,5% do preço internacional das commodities (bens primários com cotação internacional). As maiores altas foram observadas nas vendas de algodão bruto (+59,5%), soja (+36,9%) e café não torrado (+24,9%).

Embaladas pela alta de 58,4% na cotação de vários minérios, as vendas da indústria extrativa aumentaram 72,6% em relação a março do ano passado. Os destaques foram o minério de cobre (+267,7%) e de ferro (+152,7%). As exportações da indústria de transformação cresceram 8,3% na mesma comparação, puxadas por açúcares e melaços (+45,3%), ligas de ferro e de aço semiacabadas (+48,2%) e obras de ferro ou aço e outros artigos de metais comuns (+158,5%).

Importações

Em relação às importações, a entrada no país da plataforma de petróleo engordou as compras externas. Sem as operações, a balança comercial teria registrado superávit de US$ 6,988 bilhões em março e teria alta em relação ao resultado de março de 2017, quando o superávit somou US$ 7,136 bilhões.

Até meados da década passada, o Brasil registrava em subsidiárias da Petrobras no exterior plataformas de petróleo que na prática jamais saíam do país. Essas operações eram registradas como exportações. Com o Repetro, novo regime tributário para o setor, várias plataformas estão sendo registradas no Brasil, com o procedimento sendo contabilizado como importação.

Outros destaques nas importações foram o aumento nas compras de gás natural (+229,8%), de medicamentos e produtos farmacêuticos (+52,9%) e soja (+215%). A desvalorização do real, que aumenta o preço das mercadorias de outros países, contribuiu para o aumento do valor importado desses produtos.

Estimativas

Apesar da queda do saldo comercial em março, a Secretaria de Comércio Exterior do Ministério da Economia reviu as projeções e aumentou para US$ 89,4 bilhões a previsão de superávit comercial para 2021, o que levaria o indicador a um recorde histórico. A estimativa anterior, divulgada em janeiro, estava em US$ 53 bilhões.

Promulgada lei que proíbe aumento de pedágio enquanto obras previstas em contratos estiverem em atraso

Assessoria

A Assembleia Legislativa do Paraná (Alep) promulgou nesta semana a lei n.20.514/2021, a partir de projeto apresentado pelo deputado estadual Luiz Fernando Guerra (PSL), que estabelece a proibição de aumento das tarifas de pedágio enquanto houver atraso no cronograma de obras previsto pelas concessionárias.

A proposta foi apresentada pelo parlamentar em 2019 com a intenção de impor uma diretriz legal aos futuros contratos de concessão, garantindo que as reformas previstas em contratos sejam efetivamente realizadas, beneficiando os paranaenses que há décadas sofrem com altas tarifas sem receber em troca melhorias nas estradas.

Além disso, a lei também reduz a possibilidade de cometimento de irregularidades, por exemplo, como observado em diversos casos registrados pelo País, com o uso de aditivos para estender prazos de entregas ou mesmo superfaturar contratos sem que as obras sejam efetivamente entregues à população.

Conforme a proposição, serão considerados em atraso as obras ou melhoramentos que estiverem em desacordo com os prazos e condições estipuladas no respectivo contrato de concessão ou cronograma. O texto também destaca que eventuais pactos supervenientes ou aditamentos contratuais que prevejam dilações de prazo para a realização das obras e melhoramentos que já constavam de cronograma quando da celebração do contrato de concessão ou permissão não terão aplicabilidade para autorizar o aumento de tarifa até a conclusão da obra ou melhoramento.

ARQUIVO AEN

A proposta foi apresentada por Guerra em 2019

O atual modelo de concessão termina em novembro e, por isso, o debate sobre o pedágio ganhou força nos últimos meses, com a realização de audiências públicas da Frente Parlamentar sobre o Pedágio da Alep em diversos municípios do Estado. Com a promulgação da lei.20.514/2021, que prevê a garantia do cumprimento do cronograma das obras para aplicar reajuste nos valores de cobrança, a sociedade paranaense terá mais uma ferramenta para lutar por um pedágio mais barato e justo a partir do próximo ano.

"A população paranaense não pode ser enganada e prejudicada, pagando por um serviço que não será realizado. Não podemos admitir que as empresas que vencerem a próxima licitação não cumpram com suas obrigações. Queremos e vamos lutar por uma tarifa de pedágio mais barata e obras sendo realizadas dentro do prazo previsto, e agora, com a promulgação da Lei n.20.514/2021, os paranaenses terão a garantia de que não pagarão reajustes enquanto as obras e melhorias não forem executadas", destacou o deputado Guerra.

Trâmite

O PL 345/2019 apresentado pelo deputado Guerra foi aprovado pelo em março do ano passado no Legislativo, mas não foi sancionado pelo governo que alegou que a matéria seria ilegal por entender que a previsão referia-se aos contratos atuais de concessão. Entretanto, ao contrário da justificativa apresentada no veto do governo, a redação do texto prevê que a determinação só terá efeito a partir dos novos contratos de concessão, ou seja, contratos firmados pelo Estado a partir da entrada em vigor da lei sancionada, não impactando nos processos atuais.

Desta forma, com as devidas dúvidas sanadas e em entendimento firmado junto ao Poder Executivo, que entendeu a importância e relevância do projeto, os parlamentares derrubaram o veto de forma unânime em votação realizada no último dia 10 de março.

Páscoa em tempos de pandemia

Frei Alex Sandro Ciarnoscki e pastor Luiz Tarquinio Pontes Neto refletem sobre o verdadeiro significado da Páscoa

Júlia Heimerdinger
redacao@diariodosudoeste.com.br

Neste domingo (4) é celebrado a Páscoa, que significa a Ressurreição de Jesus, independente das crenças de cada pessoa, a data é um momento de reflexão, principalmente em tempos de pandemia.

Comemorar a Páscoa de Jesus de Nazaré é uma oportunidade para reforçar a fé na vida e na humanidade. É tempo de celebrar as lutas do passado e presente.

É tempo de amor, paz, renovação, é época de praticar a solidariedade por aqueles que mais precisam, ter empatia por todos aqueles que estão sofrendo em razão do covid-19. Assim, cada um de sua maneira transformado o real sentido da Páscoa.

Paróquia São Pedro Apóstolo

No sábado (3) a igreja Matriz São Pedro permanecerá aberta durante todo o dia, para as orações individuais dos fiéis. A noite será realizado a Vigília Pascal, por conta da pandemia, serão duas celebrações, uma às 18h e a outra às 20h.

"No Sábado Santo a gente recorda que Jesus está morto, então a igreja sempre nos convida a uma experiência de recolhimento, de silêncio e de orações", reflete o Frei Alex Sandro Ciarnoscki, pároco da Matriz São Pedro Apóstolo.

No domingo de Páscoa acontecerá quatro celebrações, — pela parte da manhã será às 8h e 9h30, no período da noite será às 18h e 19h30. Todas as missas serão transmitidas pelas redes sociais da Paróquia.

Primeira Igreja Batista em Pato Branco

Na Primeira Igreja Batista de Pato Branco, o culto de Páscoa será realizado às 19 horas. O pastor batista e professor de filosofia Luiz Tarquinio Pontes Neto reflete sobre o sentido da data.

ARQUIVO PARÓQUIA SÃO PEDRO APÓSTOLO

Frei Alex Sandro Ciarnoscki

Reflexão Frei Alex Sandro Ciarnoscki

Para nós da comunidade cristã é nesse tempo agora da Semana Santa, de modo especial o período Pascal, recordamos as últimas palavras, ensinamentos, gestos de Jesus Cristo. E ao acompanhar a caminhada de Jesus, sua Via Sacra, nós nos identificamos com Jesus Cristo.

Nesses tempos de pandemia, ao experimentarmos angústias, medos, a fazermos a experiência da morte e do luto, associamos todo esse sofrimento ao sofrimento de Jesus na cruz.

A cruz de Jesus continua presente em tantos irmãos e irmãs que sofrem, seja pela crise econômica, seja pela fome, pelo medo, pela angústia, pela dor ou pela saudade. E nós queremos como irmãos, como comunidade nos ajudar nesse momento tão difícil a carregar a cruz de quem está perto de nós. E ao fazermos essa caminhada, junto a caminhada de Jesus, esperamos que a ressurreição de Jesus possa trazer luz e esperança aos nossos corações.

A força de Deus irradia em Jesus Cristo e transformou a dor em esperança, transformou a morte em vida nova. Nesses tempos tão difíceis que vivemos nós também pedimos que a graça de Deus possa agir e transformar nossos corações. Onde existe dor, que chegue a esperança e onde existe morte que venha a certeza de vida nova em Jesus Cristo.

Que esse tempo da Páscoa seja para todos nós uma experiência de renovação, de fé e esperança. Que a certeza da ressurreição de Jesus Cristo nos ajude a encontrar forças para superar tantas mortes presentes em nossa atualidade.

Reflexão pastor Tarquinio Pontes Neto

ARQUIVO PESSOAL

Pastor Luiz Tarquinio Pontes Neto

Jesus Cristo ressuscitou, o domingo de Páscoa rememora tal realidade. Testifica a vitória da vida sobre a morte, do bem contra o mal, da esperança frente ao desespero.

A Páscoa traz consigo a pedagogia da vitória. O final será radiante para quem vive sob as luzes de Jesus. O acaso da vida é o tempo do verdadeiro começo.

Quando as músicas, as cores e os emblemas deste tempo forem diluídos pela morte, há de ser lembrado que esta, afinal, foi vencida, e que o túmulo encontrado vazio no domingo de Páscoa prefigurou o que um dia também acontecerá com os corpos cristãos.

Ninguém pode vislumbrar racionalmente o que há depois da vida. Mas a Páscoa faz brotar novos olhares em direção ao horizonte. Muitos o enxergam como os antigos, crendo que ali, depois do que se vê, haja somente precipícios. Mas, para os homens pascoais, a perspectiva é de esperança pois estão certos de que, além do que se enxerga, há belas terras e regiões incríveis não vistas por olhos e onde lentes não alcançam.

O essencial não é o que se vê, mas o que se sabe. A Páscoa é a possibilidade de se obter um domingo de vitória verdadeira, e mais, de transformar a vida toda num domingo só, apesar de todas as sextas-feiras de lutas e sábados silenciosos, como foram os de Jesus. Não é verdade que a vida muitas vezes se parece a uma sexta-feira da paixão, com pregos, cruzes e humilhação?

Outras vezes, mais com o sábado anterior à ressurreição, tempo de trancamento, isolamento, silêncio, em que nada muda e pouco acontece. Mas então surge o grande dia, o domingo da vitória definitiva. Na vida, há lutas e desafios, como houve para Cristo, mas também pode haver a mesma vitória dominical. A mão de Jesus está estendida, seus braços continuam abertos, basta aos homens subscreverem o aceite. O sepulcro ficou vazio para que o trono fosse ocupado. Às vezes, na vida é assim também, esvazia-se para poder encher, perde-se para poder ganhar. A vacância do túmulo reflete a vitória de Jesus sobre a morte.

Dafne Brizola

Heloísa Kolling dos Santos

Miguel Antonio Vignaga de Almeida

"Eu sou o caminho, a verdade e a vida, ninguém pode chegar ao pai a não ser por mim". (Jo. 14.6)

Benício Piva

Clara Tosatti Reichert

FOTO DO DIA

ASSESSORIA/PMBF

O acesso ao Morro do Calvário de Francisco Beltrão ficará fechado para visitas até este Domingo de Páscoa (4). A medida foi adotada para evitar aglomerações, visto que durante a Semana Santa é uma tradição fazer peregrinação ao local. Devido ao agravamento da pandemia da covid-19, houve o fechamento para visitas, a exemplo do que aconteceu no ano passado. Foram colocadas grades de isolamento nos acessos e faixas orientando a comunidade.

ARTIGO

Digitalização da educação e investimentos em tecnologia, como será o futuro da educação pós pandemia?

Raphael Coelho

Na era da digitalização, a educação foi uma das áreas mais resistentes às facilidades e oportunidades que a tecnologia apresenta. Levou tempo para diretores e coordenadores pedagógicos, assim como professores, entenderem que as gerações atuais não se limitam apenas a sala de aula e buscam fontes complementares para aprendizagem. Vista por muito tempo como ameaça, a tecnologia provou ser uma aliada aos professores e fundamental para a continuidade do desenvolvimento educacional de cada estudante.

Por outro lado, em decorrência do avanço da pandemia mundial, causada pela Covid-19, escolas do mundo inteiro tiveram que se adaptar a uma nova realidade e acelerar o seu processo de digitalização. De acordo com relatório divulgado pela Unesco, aproximadamente 40% de um grupo de 200 países não possuem estruturas para oferecer suporte tecnológico aos alunos durante a pandemia.

No Brasil, esta é uma realidade vivida por 30% da população que não tem acesso à internet, de acordo com levantamento realizado pelo Centro Regional de Estudos para o Desenvolvimento da Sociedade da Informação (Cetic). Além da falta de estrutura e acesso à internet e tecnologia, a falta de investimentos e preparação dos professores dificultam a digitalização no processo educacional brasileiro. Se por um lado, a rede privada utiliza há muito tempo o digital, por outro as escolas públicas estão atrasadas neste contexto e poucos alunos têm acesso a ferramentas educacionais baseadas em tecnologia.

Este cenário também abre uma gama de oportunidades e novidades para o mercado educacional. De aplicativos e games educacionais a tutoria online e em tempo real, empreendedores trabalham para ajudar neste processo de digitalização e oferecer mais qualidade de ensino e desenvolvimento educacional a cada estudante. Podemos mencionar alguns exemplos, como o ensino híbrido conhecido também como blended learning- que vem sendo aplicado nas escolas norte-americanas desde 2012 - e mistura o ensino presencial e remoto e será aliado importante na retomada das aulas em espaço físico, seja na rede pública ou privada. Este formato de aprendizagem vem sendo usado no Brasil desde a metade da última década, por instituições de ensino superior, mas agora o desafio maior será introduzi-lo adequadamente à rotina de estudantes do ensino fundamental e médio.

Outra ferramenta que movimenta o mercado e é pioneira no Brasil, é a tutoria online e em tempo real. Se ao redor do mundo, é utilizada com frequência e ganhou o mercado, por aqui aos poucos vem ganhando aptidão nas escolas. Por meio de tecnologia e aplicativos próprios, estudantes conseguem se conectar a uma grande rede de apoio e tirar dúvidas com professores e/ ou universitários sobre matérias específicas e que apresentam maior dificuldade de aprendizagem.

Há muitas novidades em tecnologia para educação que deverão surgir em um curto espaço de tempo, e assim ditar como será o futuro da sala de aula - seja no Brasil ou no mundo - mas, trazendo a discussão para a realidade brasileira, entendemos que há um grande caminho a ser percorrido e explorado. Desde investimentos em estrutura e capacitação de professores a introdução dessas ferramentas em sala de aula, o nosso país precisa aprender muito com as nações de primeiro mundo, como Estados Unidos, Inglaterra e alguns países europeus.

Por fim, podemos entender que mesmo a passos largos essa transformação digital na educação vai acontecer no Brasil e, ao longo do tempo, conseguiremos quebrar as barreiras e ampliar o acesso ao ensino para todos. Além de transformar o mercado, a era da disrupção deve ditar como será a educação no mundo durante e pós-pandemia, que trabalhará pelo progresso de aprendizagem de cada estudante, em tempo integral.

CEO e fundador do TutorMundi, plataforma de aprendizagem para escolas que conecta alunos do ensino fundamental II e ensino médio a estudantes universitários em tempo integral, e atuou por nove anos como professor de matemática e física

Erramos:

Equivocadamente publicados na edição de 1º de abril, como sendo sexta-feira, quando o correto é quinta-feira.

ARTIGO

Marketing solidário em tempos de pandemia

A pandemia da Covid-19, principalmente nos períodos de maior distanciamento social, provoca uma inevitável sensação de isolamento e solidão nas pessoas. Afinal, o ser humano é sociável por natureza, e sente a perda dos espaços de interatividade presencial e a limitação da convivência com familiares, amigos e colegas de trabalho.

Esse vácuo psicoemocional tem sido preenchido em grande parte pela comunicação digital, que conecta as pessoas no dia a dia e mantém a sensação de que elas não estão sozinhas. Nesse contexto, o marketing assume importância ainda maior do que sempre teve, transcendendo aos objetivos de caráter comercial e identidade das marcas, e ganhando uma atuação mais social. Seu foco não é mais somente o consumidor, mas sim o ser humano em sua plenitude.

O que era uma tendência, na esteira do comércio digital, e dos novos modelos de publicidade e comunicação proporcionados pela internet, tornou-se mandatório: as empresas têm que ir até os clientes. E, chegando a ele pelos canais digitais, precisam demonstrar sua capacidade, não apenas como provedoras de produtos e serviços, mas de atender, com boas experiências, aos anseios de qualidade, rapidez e satisfação.

Ou seja, as organizações devem integrar-se, por meio do marketing, aos fatores que contribuem para que as pessoas vivenciem o sentimento de pertencimento a uma comunidade e de que estão conectadas a um sistema vivo de interação. Isso é muito significativo. Obviamente, todos os canais de relacionamento com o consumidor humano precisam estar integrados, conectados e sinérgicos com uma comunicação proativa direcionada ao cliente. Se é necessário falar com eles, mais importante ainda é saber ouvir.

Ganham importância nesse contexto, conteúdos relevantes, alinhados ao que o público quer e precisa escutar. As empresas que souberem desenvolver e aplicar essas estratégias corretamente terão mais atenção dos seus interlocutores. Dessa maneira, além de maiores possibilidades de legítimo êxito comercial, cumprirão um expressivo papel de responsabilidade social, contribuindo para que pessoas e famílias se sintam menos isoladas nesse momento tão difícil.

É preciso considerar, ainda, que a tecnologia digital e os aplicativos, que propiciaram acesso e mensagens diretas aos indivíduos, também tornaram os consumidores mais engajados e ativistas. Não são mais passivos telespectadores, ouvintes de rádio ou leitores de jornais. São cidadãos que reagem, reclamam, cancelam compras e não hesitam em difundir informações negativas sobre as organizações nas redes sociais e em sites de defesa do consumidor.

Nesse cenário, não basta dizer algo, é necessário transmitir uma mensagem. Agora é o momento de resgatar a necessidade de saber ouvir, mas isso não basta, pois também é necessário interpretar e responder às demandas, mapear necessidades e estabelecer conexões para entregarem mais assertividade e estratégia, marketing e comunicação precisam estar integrados aos novos ecossistemas digitais, conectando clientes, parceiros, colaboradores e fornecedores aos negócios.

Cabe, portanto, proatividade na orientação das marcas neste período de mudança radical, reforçando conceitos e posturas de colaboração, parceria e apoio. É um momento crucial para a conexão das marcas com os públicos. As empresas são também atores sociais e estão sendo observadas por isso. Planejamento estratégico, posicionamento solidário, criatividade e execução ágil são fortes diferenciais competitivos que o marketing pode e deve proporcionar às organizações nestes tempos difíceis de pandemia.

Beth Fontanelli - Sócia-diretora de Marketing & Comunicação da KPMG no Brasil e na América do Sul

DIÁRIO DO SUDOESTE

Propriedade de Editora Juriti Ltda.
CNPJ 80.192.081/0001-08 - Fundada em 19/03/1986

Administração, Redação e Oficinas
Rua Caramuru, 1267 - CEP 85.501-356 - Pato Branco – PR

PABX (46) 3220-2066
www.grupodiario.com.br

Jornalismo: 46 99114-4400 Social: 46 99110-7053 Circulação: 46 99102-4147

Presidente: Delise Guarienti Almeida
Diretor Geral: André Guarienti Almeida
Gerente Geral: Edegar L. Del Sent
Gerente Comercial: Marlene Raiher Charavara
Editora-chefe: Marcilei Rossi
Editora de Suplementos: Mariana Salles

Geral: diario@diariodosudoeste.com.br
Redação: redacao@diariodosudoeste.com.br
Publicações legais: editais@diariodosudoeste.com.br
Classificados: classificados@diariodosudoeste.com.br
Comercial: comercial@diariodosudoeste.com.br
Circulação: circulacao@diariodosudoeste.com.br

www.diariodosudoeste.com.br/assine

ASSINATURAS	Semestral	Anual	Bianual	Online
À vista	R$ 215,00	R$ 396,00	R$ 746,00	R$ 178,80 (Anual)
Parcelas 3x (30/60/90 dias)	R$ 85,00	R$ 140,00	R$ 265,00	R$ 89,40 (Semestral)

Nota: Artigos publicados e identificados não traduzem, necessariamente, a opinião deste jornal e são de inteira responsabilidade de seus autores.

WWW.SIMEPAR.BR

PATO BRANCO

MÁX. 27°

MIN. 14°

PROBABILIDADE DE CHUVA 0% | 0mm

F. BELTRÃO	29°/15°
CURITIBA	25°/12
CASCAVEL	29°/17°
LONDRINA	21°/16°

LUA

MINGUANTE

ESTAÇÃO

OUTONO

TELEFONES ÚTEIS

POLÍCIA	190
BOMBEIROS	193
SAMU	192

PALAVRAS CRUZADAS DIRETAS

www.coquetel.com.br © Revistas COQUETEL

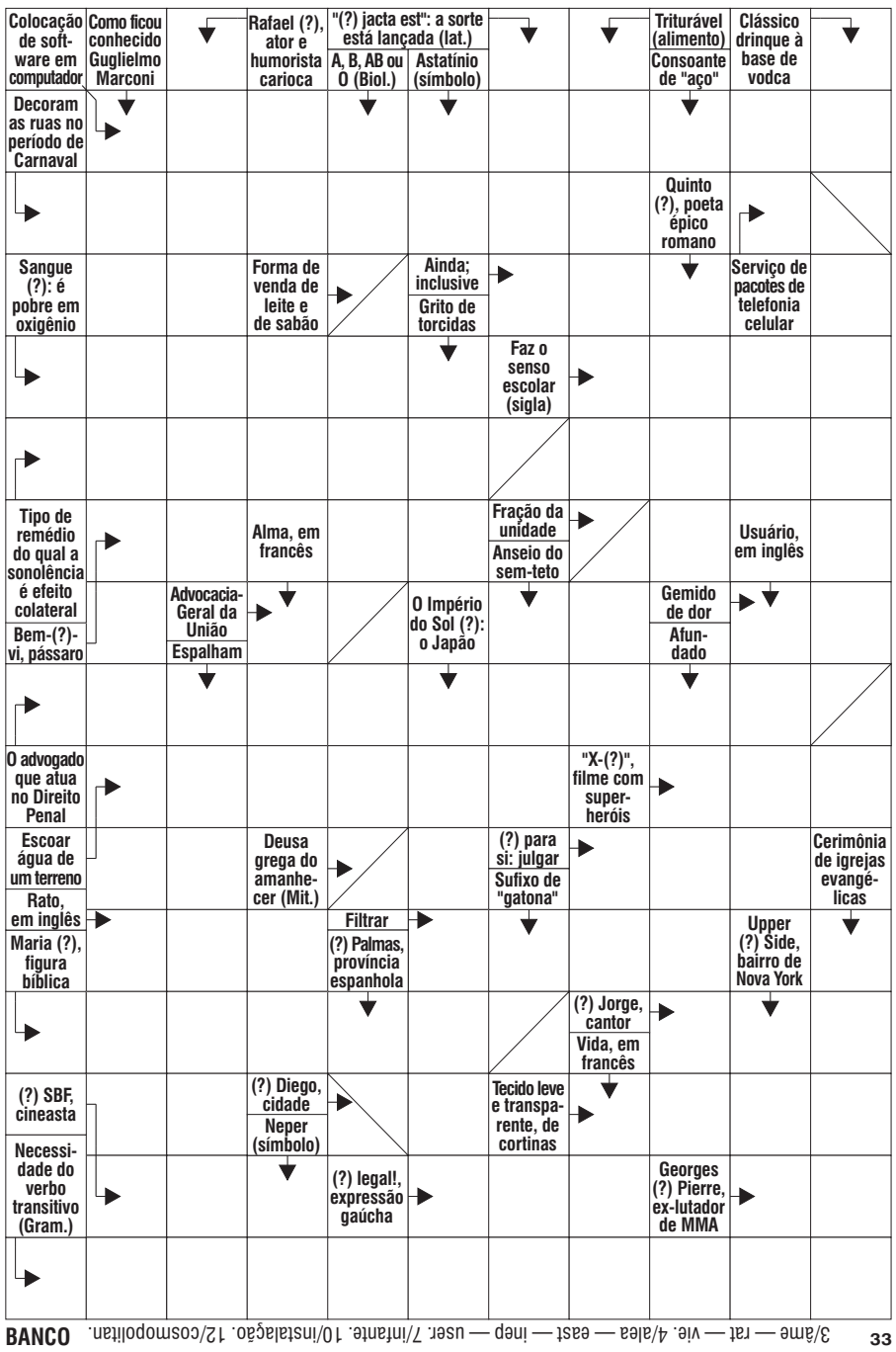

BANCO 3/âme — rat — vie. 4/aléa — east — inep — user. 7/infante. 10/instalação. 12/cosmopolitan. 33

Solução

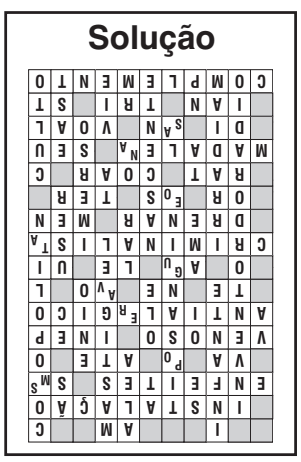

RADICCI

iotti

ILUSTRA

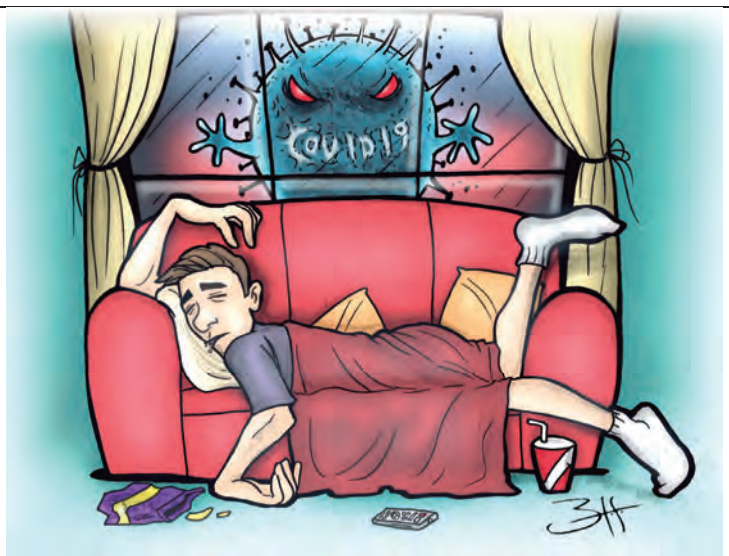

HORÓSCOPO

INSTITUTO OMAR CARDOSO

ÁRIES 21/03 A 20/04

Tome cuidado com a precipitação. Evite o nervosismo, ansiedade e a desconfiança em si mesmo. É hora de você buscar um ponto de equilíbrio entre sua vida profissional e pessoal.

TOURO 21/04 A 20/05

Hoje poderá elevar- se no plano social, quer pelo que fizer, quer pela colaboração que poderá receber de pessoas amigas e compreensivas. Novos conhecimentos e alegrias estão em perspectiva.

GÊMEOS 21/05 A 20/06

Um obstáculo poderá surgir em seu trabalho que será criado por uma pessoa amiga. Você saberá como contorná- lo. À tarde, terá uma fase feliz e promissora.

CÂNCER 21/06 A 20/07

Dia em que poderá contar com as melhores condições nos negócios, nas especulações e obrigações sociais. Haverá melhoria no campo amoroso e familiar.

LEÃO 22/07 A 22/08

Os aspectos astrais indicam relações harmoniosas com o cônjuge, pessoas amigas, vizinhos e familiares. O êxito financeiro, profissional e social, também será evidente. Bom ao amor.

VIRGEM 23/08 A 22/09

Momento em que haverá muita tranquilidade na vida familiar e profissional, com bastante disposição para solucionar problemas. Contudo evite discussões com a pessoa amada, rivais e inimigos.

LIBRA 23/09 A 22/10

Para obter boa posição no campo profissional, tudo dependerá de você, aproveite a fase que é ótima. Êxito social, muito romantismo à noite. Boa saúde.

ESCORPIÃO 23/10 A 21/11

Momento em que tudo poderá acontecer a seu favor. Ótimas oportunidades de ganhar dinheiro e negócios, pelo esforço no trabalho e pela influência dos amigos. Procure fazer uma viagem curta.

SAGITÁRIO 22/11 A 21/12

Boas coisas deverão acontecer hoje para você. Vênus vai lhe dar excelentes chances de conseguir realizar o que pretende, principalmente as que vêm planejando há muito tempo.

CAPRICÓRNIO 22/12 A 20/01

Tome muito cuidado para que seu crédito e moral permaneçam elevados. Contudo, o fluxo denota sucesso em investigações, pesquisas e na medicina. Aguarde surpresas no seu trabalho.

AQUÁRIO 21/01 A 19/02

Imponha um novo ritmo em suas atividades e ficará surpreso com os resultados. Faça planos para esse período. Momento muito feliz aos noivos. Saúde excelente.

PEIXES 20/02 A 20/03

Se necessitar de alguém para ajudá- lo a solucionar problemas e negócios importantes, escolha- o com muito cuidado. A saúde vai melhorar, bem como suas chances em todos os setores.

Polícia Rodoviária Estadual desenvolve a Operação Páscoa

Adenir Brocco
ade@diariodosudoeste.com.br

Com o objetivo de evitar acidentes, com mortes e feridos, a Polícia Rodoviária Estadual (PRE) está realizando a Operação Páscoa. A fiscalização nas rodovias do Paraná iniciou na última quinta-feira e prosseguirá até às 23h59 deste domingo.

Nas rodovias do Sudoeste, a fiscalização é realizada por policiais da 6ª Companhia da PRE, com sede em Pato Branco, em trechos que ocorrem os maiores índices de acidentes. Os policiais estão utilizando radares e etilômetros no combate ao excesso de velocidade e embriaguez ao volante.

Os policiais rodoviários também estão combatendo as ultrapassagens em locais proibidos e verificando a documentação dos veículos e dos motoristas, uso do cinto de segurança, cadeirinhas para crianças conforme a idade. Além disso, os motoristas devem respeitar o limite de velocidade da via que esteja trafegando e redobrar a atenção nas ultrapassagens para não se envolverem em acidentes.

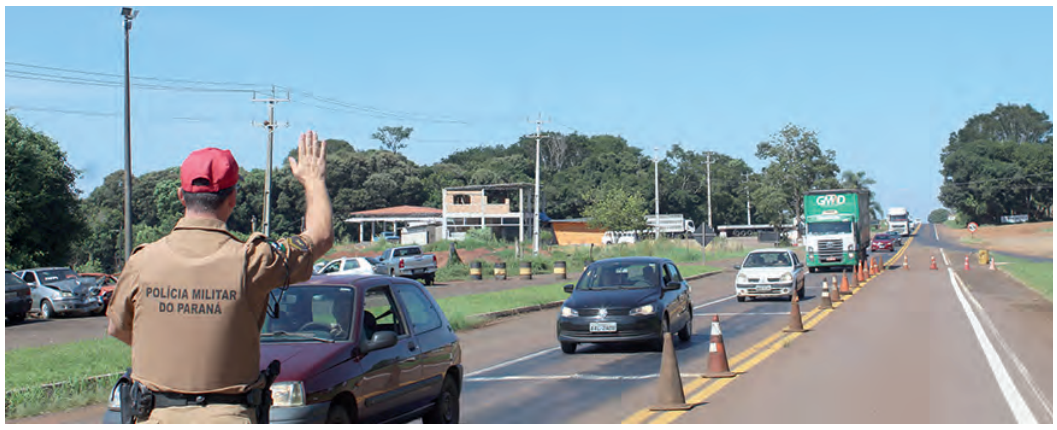

A fiscalização é realizada em pontos estratégicos das rodovias da região

A tenente Gabriela Teles, subcomandante da 6ª Companhia da PRE, afirmou que, mesmo com a pandemia do coronavírus, deve aumentar em cerca de 40% o fluxo de veículos nas rodovias da região durante o feriado. Ela recomenda aos motoristas para que planejem a viagem e respeitem as normas de trânsito, trafegando com os faróis acesos, que é um requisito de segurança importante, além de parar para descansar durante a viagem.

Polícia Civil prende acusada de participar de latrocínio

O delegado de Chopinzinho, Breno Machado de Paula, prendeu na manhã de quinta-feira, Suelem Andreza de Oliveira, 27 anos, uma das sete pessoas acusadas de um latrocínio ocorrido no dia 16 de fevereiro deste ano na linha Urutu, em Saudade do Iguaçu. A vítima foi Douglas de Mello, 27 anos, que foi encontrado morto com sinais de asfixia e parte do corpo carbonizado. Os acusados teriam cometido o crime para roubar a camionete Ford/Ranger da vítima, que seria vendida ou trocada por drogas. O veículo ainda não foi localizado.

Suelem era a última investigada considerada foragida. Ela foi presa ao se apresentar com advogado na Delegacia de Chopinzinho. Segundo o delegado Breno, ao ser interrogada ela negou envolvimento no crime, embora conhecesse alguns dos investigados. Suelem foi encaminhada ao Departamento Penitenciário (Depen), em Pato Branco para as devidas providências.

De acordo com Breno, sete pessoas são acusadas do latrocínio. Três homens já tinham sido presos e na quarta-feira foram divulgados os nomes de mais quatro suspeitos, três mulheres e um homem. Trata-se de Daniel Sutil, 25 anos, que foi preso pela Polícia Militar, em Nova Aurora (PR); Luana da Silva Carvalho, 19 anos, e sua tia Sônia Mara de Lima Padilha, 34 anos, que se apresentaram na Delegacia de Água Doce (SC), e Suelem Andreza de Oliveira, 27anos, presa na quinta-feira.

Breno informou que Luana foi quem planejou o crime e atraiu Douglas, pois teria uma relação afetiva com o rapaz. Ela, na companhia de Daniel e demais envolvidos, teriam praticado o latrocínio para roubar a camionete Ford/Ranger de Douglas, que seria vendida ou trocada por drogas. **(AB)**

Dois golpes na região somam mais de R$ 50 mil de prejuízo

A Polícia Militar registrou dois golpes no Sudoeste, um em Mangueirinha e o outro em Mariópolis. Entre as duas vítimas, um homem e uma mulher, o prejuízo é superior a R$ 50 mil.

Um homem, de 41 anos, foi nesta semana até o Pelotão da Polícia Militar de Mangueirinha e informou que anunciou seu Fiat/Grand Siena para a venda em um site. Posteriormente, entrou em contato uma pessoa interessada na compra do automóvel, que foi até a sua residência dele, no dia 30 de março, para concluir o negócio e fez uma suposta transferência de R$ 33 mil. Não percebendo que o valor da transação estava bloqueado, o homem assinou o recibo e entregou o veículo para o golpista. No dia seguinte, a vítima ligou para o banco e foi informada de que o valor havia sido depositado em cheque numa agência em Sombrio (SC), ainda não compensado. O endereço que o estelionatário informou também era falso.

Já em Mariópolis, a vítima foi uma mulher, de 40 anos. Ela contou a Polícia Militar que uma pessoa teria feito, em 2020, o uso de seus dados pessoais em empréstimo bancário de R$ 23.698,15, mas teve conhecimento do fato recentemente, pois um funcionário do banco entrou em contato informando que já haviam sido descontadas cinco parcelas. A mulher foi orientada com relação aos procedimentos cabíveis sobre o caso.

A Polícia Militar alerta a população para não realizar transações financeiras sem antes verificar a veracidade dos fatos, pois os golpistas podem estar utilizando-se de artimanhas para extorquir dinheiro. Não seja a próxima vítima, em caso de suspeita, denuncie via telefones 190, 181 ou pelo aplicativo 190 disponível na Play Store.

Segundo a Polícia Militar, os registros de boletins de ocorrências de estelionato também podem ser feitos online via página: https://www.policiacivil.pr.gov.br/BO. **(AB)**

Tentativa de furto em agência bancária

A Polícia Militar recebeu uma denúncia, na madrugada de quinta-feira (1º), que havia três homens na sala do cofre da agência do Banco do Brasil de São João. Os policiais foram ao local, por volta das 4h10, sendo que as portas externas da agência estavam trancadas, mas a porta interna estava arrombada e no chão havia uma marreta e uma talhadeira. Durante buscas nas imediações do banco, os policiais foram informados que três homens saíram correndo da agência e entraram em um automóvel de cor branca, possivelmente um Golf. Os ladrões teriam seguido com o veículo em direção a Coronel Vivida.

Os policiais entraram em contato com o gerente do Banco do Brasil, que foi ao local e permitiu o acesso a agência, mas não havia ninguém. Os ladrões devem ter fugido de pressa ao constatarem a presença dos policiais, pois deixaram várias ferramentas no interior do banco.

A Polícia Cientifica e um investigador da Polícia Civil foram até a agência e fizeram o levantamento fotográfico. Eles também recolheram as ferramentas deixadas no local pelos ladrões. **(AB)**

PLANTÃO

Preso com maconha

Durante patrulhamento no bairro Embauvas, em Santo Antônio do Sudoeste, a Polícia Militar desconfiou de um rapaz, que ao avistar a viatura entrou num matagal. Ele foi abordado e não tinha nada de ilícito, mas os policiais encontraram uma mochila, que o suspeito havia jogado no pátio de uma residência, contendo três tabletes de maconha, que pesou um quilo. O preso e a droga foram entregues na Delegacia da Polícia Civil para as devidas providências.

Apreensão de vinho

A Polícia Militar fez mais uma apreensão de vinho argentino na região de fronteira. Em patrulhamento pelo bairro Entre Rios, em Santo Antônio do Sudoeste, os policiais avistaram um homem carregando duas caixas, mas ao perceber a viatura ele retornou para o lado argentino. A equipe policial foi até a divisa e encontrou no lado brasileiro várias caixas de vinho argentino, totalizando 42 garrafas. O produto foi apreendido e entregue na Delegacia da Receita Federal de Santo Antônio do Sudoeste.

.

Ameaça a mulher

A Polícia Militar atendeu uma ocorrência de ameaça no distrito de São Valério, em Planalto. A mulher, de 49 anos, relatou aos policiais que seu convivente se mostrou irritado e danificou vários utensílios domésticos e a ameaçou de morte. A mulher resolveu representar contra o homem, de 52 anos, que apresentava sintomas de embriaguez. O casal foi encaminhado à Delegacia da Polícia Civil de Capanema para as providências cabíveis ao fato.

Embriaguez ao volante

Uma pessoa ligou para a Polícia Militar de Chopinzinho e informou sobre um acidente na rua Padre Anchieta, em Chopinzinho, sendo que o condutor de um Fox apresentava sintomas de embriaguez. No local, os policiais constataram que o Fox colidiu contra uma Parati, que estava estacionada. O motorista do Fox foi abordado e os policiais descobriram que ele não possuía a Carteira Nacional de Habilitação (CNH), sendo encaminhado ao Pelotão da Polícia Militar, onde foi submetido ao teste de etilômetro, comprovando a embriaguez ao volante. Ele foi preso e entregue na Delegacia da Polícia Civil de Pato Branco para as devidas providências.

Sorteio coloca handebol do Brasil em grupos fortes na Olimpíada

Estadão Conteúdo

O handebol do Brasil não terá vida fácil nos Jogos Olímpicos de Tóquio. Após sorteio na quinta-feira, as seleções feminina e masculina acabaram nas chaves mais duras da competição, o que exigirá superação para avançar ao mata-mata no Japão.

Medalha de Ouro no Pan de Lima, em 2019, a seleção feminina terá pela frente apenas seleções europeias. O sorteio colocou o Brasil no Grupo B, ao lado das poderosas Rússia, atual campeã olímpica, França, campeã mundial de 2017 e europeia de 2018 e da Espanha, vice-campeã mundial em 2019. Completam a chave a Suécia e a Hungria, seleções que não obtiveram grandes resultados ultimamente. Mesmo assim, são consideradas rivais bem fortes.

No Grupo A estão a Holanda, atual campeã do mundo, a Noruega, tricampeã mundial, além de Angola, Coreia do Sul, Montenegro e Japão. Uma chave na qual o Brasil teria muito mais chances de avançar.

Pedreiras no feminino, caminho não menos complicado para o time masculino, classificado no sufoco recentemente no Pré-Olímpico de Montenegro com virada espetacular sobre o Chile.

O time brasileiro caiu no Grupo A, diante da rival Argentina, da qual a seleção verde amarela vem sendo freguesa nos últimos anos, e das poderosas Espanha, Alemanha, França e Noruega, todas com muitos títulos importantes no currículo.

Assim como no feminino, as equipes mais frágeis caíram do outro lado da chave. Apesar de ter a Dinamarca, campeã olímpica e mundial, o Grupo B conta com adversários dos quais o Brasil teria melhor chance de ganhar: Bahrein, Egito, Portugal, Suécia e Japão.

Rogério Ceni projeta bela final contra o Palmeiras

DIVULGAÇÃO

O técnico Rogério Ceni busca sua segunda taça pelo clube carioca

Estadão Conteúdo

O Flamengo volta a campo nesta segunda-feira, diante do Madureira, pelo Campeonato Carioca. Mas o grupo já está com o Palmeiras na cabeça. Após elogiar a ótima estreia dos titulares na temporada, com 3 a 0 sobre o Bangu, o técnico Rogério Ceni comentou sobre a final da Supercopa do Brasil, diante dos paulistas, no dia 11. Projetou uma bela decisão e espera que sua equipe tenha boa noite como foi na quarta-feira.

Guardada as devidas proporções entre os rivais, o treinador espera que o rendimento do Flamengo na decisão marcada para o Mané Garrincha, em Brasília, seja semelhante à estreia dos titulares na temporada. O time foi muito bem diante do Bangu. Ganhou por 3 a 0 com enorme poderio ofensivo e até poderia ter feito muitos gols mais, o que deixou o técnico extremamente satisfeito e esperançoso para a decisão. "Vamos tentar ser competitivo. O Palmeiras é um grande time, vem de grandes títulos na temporada, Libertadores, Copa do Brasil. Vamos nos preparando para encará-lo em bela final, pois o jogo do dia 11 é extremamente importante e vamos torcer para que a gente esteja numa noite boa como hoje", afirmou o comandante flamenguista, que buscará sua segunda taça pelo clube carioca.

O descanso dado ao time pode ser um diferencial neste início de temporada, na visão de Ceni. "A atitude que tomamos, de deixar o time que teve mais minutagem com 17 dias de descanso, pode dar frutos na frente. A gente começa mais abaixo (ritmo de jogo), mas colhe frutos no centro do ano. A pré-temporada foi ótima, com intensidade alta. Foi boa a preparação", observou. "Pretendo fazer que a equipe seja cada vez mais competitiva. O time conseguiu 90% do tempo jogar bem, em cima do adversário. Enquanto a gente tiver condição de jogar, se recuperar e colocar o time mais próximo do ideal, faremos".

Rogério Ceni mais uma vez apostou em William Arão na defesa, como nas rodadas finais do Brasileirão. Gostou e pode efetivar de vez o volante no setor. "Acho que a temporada passada sinalizou positivamente pra essa alteração do Arão na zaga. Ele vem rendendo. Na dupla que formou com o Gustavo (Henrique), em seis jogos, só perdemos um. A não ser em ocasiões extremas, mas caso contrário vejo ele com muito potencial para a zaga", finalizou, já mostrando que a dupla será a utilizada na decisão diante do Palmeiras.

São Paulo será cabeça de chave na Libertadores

Estadão Conteúdo

A definição do último classificado do Uruguai para a próxima edição da Copa Libertadores foi muito boa para o São Paulo. O Rentistas avançou à final do Campeonato Uruguaio, se garantindo e deixando o tradicional Peñarol fora da competição Sul-americana, o que garantiu ao time de Hernán Crespo a presença no pote 1 no sorteio das chaves marcado para o dia 9 de abril.

O Rentistas vai disputar a Libertadores pela primeira vez na história após eliminar o Liverpool nos pênaltis. O Peñarol torcia pela queda do novato na semifinal do Uruguaio para se garantir. Vai ter de disputar a Copa Sul-Americana em 2021.

Sem o Peñarol, o São Paulo está confirmado como cabeça de chave ao lado de outros dois brasileiros: Flamengo e Palmeiras. Os outros cinco times no pote 1 são os tradicionais rivais argentinos Boca Juniors e River Plate, os paraguaios Cerro Porteño e Olímpia e o uruguaio Nacional. A definição dos cabeças de chave é de acordo com o ranking da Conmebol.

O pote 2 conta com outros dois brasileiros. Atlético-MG e Internacional estão ao lado dos argentinos Defensa y Justicia e Racing, da chilena Universidad Católica, do colombiano Independiente Santa Fé e dos equatorianos LDU e Barcelona de Guayaquil.

O Fluminense integra o pote 3. Nele, ainda temos Argentinos Juniors e Vélez Sarsfield, ambos da Argentina, The Strongest, da Bolívia, América de Cali, da Colômbia, os peruanos Sporting Cristal e Universitario, além do Deportivo Táchira, da Venezuela

Por fim, o pote 4 já conta com Always Ready, da Bolívia, Unión La Calera, do Chile, Rentistas, do Uruguai e Deportivo La Guaíra, da Venezuela. Os outros quatro times vêm da fase prévia, nos confrontos: Santos x San Lorenzo, Grêmio x Independiente del Valle, Atlético Nacional x Libertad e Junior Barranquilla x Bolívar. Os ganhadores se garantem.

Pelo regulamento do sorteio, equipes do mesmo país não podem cair na mesma chave, exceção dos times que saiam justamente da fase prévia. Portanto, apenas Santos e Grêmio poderiam cair em grupo com outro brasileiro.

Azuriz consegue a primeira vitória no Estadual

MAURICIO MOREIRA

O Azuriz fez 3 a 0 no Maringá e subiu para o quarto lugar na tabela de classificação

Adenir Brocco
ade@diariodosudoeste.com.br

A equipe do Azuriz venceu o Maringá, por 3 a 0, na tarde de quinta-feira (1º), no Estádio Os Pioneiros, pelo Campeonato Paranaense da 1ª Divisão. Com a primeira vitória na competição, o representante de Pato Branco subiu para o quarto lugar na tabela de classificação, com cinco pontos.

O Azuriz teve a primeira chance com Hayner, que finalizou e a bola foi para fora. O Maringá fez boa jogada pela direita e a bola foi cruzada para Patrikão, que caiu na área e reclamou pênalti, mas o árbitro não marcou. O representante de Pato Branco chegou pela esquerda com Juan, que cruzou para Vieira, mas a zaga afastou. Hayner cobrou falta e Resende cabeceou para fora. Em jogo morno, o Maringá marcava forte e tentava surpreender nos contra-ataques. Mirandinha recebeu livre dentro da área e bateu na saída de Dida, mas a bola foi para fora. O Azuriz levava perigo na bola parada. Mateus cobrou falta e Guarapuava cabeceou para fora. Resende recebeu dentro da área e bateu em cima da zaga. Juan finalizou de primeira e Caio defendeu. Em seguida, Hélio cruzou da direita e Vieira cabeceou para fazer 1 a 0, aos 44 minutos. O Maringá sentiu o gol e o Azuriz passou a pressionar, mas não conseguiu ampliar a vantagem no primeiro tempo.

No segundo tempo, o Maringá foi para o ataque e cavou um escanteio. Bassani cobrou e a zaga afastou. O Azuriz chegou com Hayner, que finalizou, a bola desviou na zaga e foi para fora. Juan recebeu na esquerda e bateu cruzado para fazer 2 a 0. A equipe do Azuriz voltou a levar perigo com Juan, que chutou para a defesa de Caio. O Maringá tentou buscar o prejuízo. Bassani cobrou escanteio e Gui Sales cabeceou para fora. O Azuriz fez boa jogada pela direita e Hélio cruzou para João Pedro (JP) ampliar a vantagem, 3 a 0. O técnico do Maringá fez as cinco substituições, mas a equipe não se encontrava em campo. Abel Paredes bateu de longe e Dida defendeu. O Azuriz se defendia bem e Bedoya ainda chutou de longe e a bola tocou no travessão, mas a equipe conseguiu a sua primeira vitória no Estadual.

Empolgado com o Gre-Nal, Ramírez provoca o rival

Estadão Conteúdo

O técnico Miguel Ángel Ramírez terá seu "batismo" no Internacional neste sábado, às 22h15, quando disputará o primeiro Gre-Nal no comando da equipe. Empolgado, o treinador deu uma leve esquentada no já sempre quente clássico gaúcho, ao falar que vê "muito mais camisas do Inter na rua".

"Vou falar a verdade, não estou sendo hipócrita, eu vejo mais camisas do Internacional nas ruas. Não estou discutindo, não gosto dessa bobagem. Mas eu saio com minha namorada no carro e a gente fica contando: 'um colorado, um colorado, outro colorado, outro colorado, aí um tricolor, outro colorado e outro colorado' Estamos vencendo por 6 a 1", disparou, numa leve provocação. Sem saber, atiçou a rivalidade nas redes sociais entre as torcidas.

Sobre o clássico, o treinador não esconde seu estado de espírito. "Não estou ansioso, estou empolgado para o Gre-Nal. Nunca sonhei que poderia disputar esse clássico. Os números na Arena não são favoráveis, mas isso me motiva. Me motiva porque precisamos vencer", disse o treinador.

Apesar de sua equipe liderar com três pontos a mais que o Grêmio, o rival tem um jogo a menos e assume o primeiro lugar do Campeonato Gaúcho caso ganhe, pelo saldo de gols melhor. Ramírez fala em triunfo na Arena para seguir com o Inter no topo da classificação.

Não garante, entretanto, a repetição dos titulares. "Nós, neste sábado, vamos tentar colocar nossa melhor espinha dorsal, a mais competitiva para esta partida. Mas não posso assegurar que vai ser a espinha dorsal de sempre", afirmou, deixando no ar a possibilidade de mudança na escalação.

"Vamos analisar bem o Grêmio e se aprofundar. Não posso dizer que vamos jogar com o mesmo sistema", seguiu.

O técnico adora ter um volante que saiba jogar e seja o responsável por levar o time ao ataque, o que pode custar a vaga de Rodrigo Lindoso. "O 5 tem que ter boa visão, bom controle, bons passes, tem que entender o jogo. Precisa ver os espaços, quem está livre. Consideramos imprescindível essa figura no modelo de jogo", admitiu.

Coritiba enfrenta o Operário

A equipe do Coritiba treinou nesta semana no Centro de Treinamento do Joinville, em Santa Catarina, em preparação para o duelo diante do Operário. O jogo, válido pelo Estadual, acontece neste sábado, em Ponta Grossa.

Durante os treinos em Santa Catarina o técnico Gustavo Morínigo realizou trabalhos técnicos e táticos. As principais novidades foram as presenças do capitão Willian Farias e do atacante Léo Gamalho. Ambos treinaram e devem jogar.

Pela frente, a equipe alviverde terá dois jogos contra o Operário, pelo Estadual e também pela Copa do Brasil, e o foco é jogo a jogo. "A preparação consiste no mesmo. Nós não trabalhamos de maneira diferente em um ou outro torneio", disse o treinador em última coletiva de imprensa, após a vitória sobre o Cascavel CR. "Vamos procurar recuperar os jogadores que pudermos, para termos uma equipe forte e completa", emendou.

A Federação Paranaense de Futebol (FPF) homologou a partida do Coritiba diante do Operário. O confronto será neste sábado (3), às 16h, no estádio Germano Krüger, em Ponta Grossa. (**Assessoria**)

Léo Jabá e Morato podem estrear pelo Vasco

Estadão Conteúdo

O Vasco pode ter novidades em breve. Morato e Léo Jabá, reforços contratados a pedido de Marcelo Cabo já podem estrear no neste sábado, contra o Bangu, pelo Campeonato Carioca. Os dois atacantes apareceram no Boletim Informativo Diário (BID) da CBF, portanto, estão oficializados para entrada na equipe e já podem ser relacionados pelo treinador.

A entrada dos jogadores vem a calhar, uma vez que Talles Magno foi submetido a uma cirurgia no joelho, após uma grave lesão no menisco lateral que o deixou fora do clássico contra o Fluminense. A expectativa é que sua recuperação leve, ao menos, seis semanas.

Com isso, caberá aos reforços preencher o lugar de Talles, uma das revelações da temporada. Léo Jabá, vindo por empréstimo da equipe PAOK, da Grécia, e Morato, chegando emprestado do Red Bull Bragantino, assinaram contrato até o fim do ano. Com a publicação no BID, os jogadores estão regularizados e podem entrar em campo.

O técnico condiciona a estreia dos jogadores à forma física que apresentarão. Por enquanto, eles têm treinado junto ao grupo desde o início da semana e, de acordo com o preparador físico Daniel Félix, a ideia é que "eles sejam expostos aos jogos também de maneira gradativa". Ao site do Vasco, o profissional pontuou que os atletas têm realizado "trabalhos conjugados" e que "desde o primeiro dia conosco, eles já foram direto para os treinamentos com bola".

ISSN 2175-7208

Diga NÃO às DROGAS

duo

Super Polo em ação para proteção de todos contra o coronavírus

Bombom Nestlé Especialidades 251g — R$ 8,49 Unid.

Ovos Vermelho Gralha Azul Dúzia — R$ 4,89 Dúzia

Batata Monalisa Kg — R$ 2,97 Kg

Maionese Hellmann's Sachê 700g — R$ 6,95 Unid.

Leite Santa Clara C/Tampa Rosca Semi, Integral e Desnatado 1l — R$ 2,97 Unid.

Leite Condensado Frimesa Tradicional 395g — R$ 3,89 Unid.

Refrigerante Coca-Cola Tradicional 1,5l — R$ 4,49 Unid.

Cerveja Skol Pilsen Lata 350ml — R$ 2,09 Unid.

Costela Minga e Ponta de Peito Bovina Kg — R$ 16,98 Kg

Paleta e Pernil Suino C/Pele Kg — R$ 9,98 Kg

Costela, Copa e Picanha Suína Miolar Temperada Kg — R$ 19,98 Kg

Linguiça Toscana Miolar Kg — R$ 12,98 Kg

Coxinha da Asa Frango Resfriada Nat Atm 800g — R$ 8,99 Unid.

Filezinho Peito Frango Sassami Lar 1kg — R$ 9,98 Unid.

Queijo Mussarela Bela Vila Fatiado 150g — R$ 3,98 Unid.

Pão de Alho Santa Massa 400g — R$ 9,97 Unid.

NÃO VENDEMOS POR ATACADO. MÁXIMO DE 12 UNIDADES DO PRODUTO ANUNCIADO. IMAGENS MERAMENTE ILUSTRATIVAS.

OFERTAS VÁLIDAS PARA SÁBADO, 03 DE ABRIL DE 2021, ENQUANTO DURAREM OS ESTOQUES.

ALMANAQUE MAIS

DIÁRIO DO SUDOESTE
SÁBADO E DOMINGO
3 E 4 | ABR | 2021
Encarte especial
Edição 310

O que eu tenho a ver com a Páscoa?

Como, afinal, um coelho que entrega ovos de chocolate foi parar na história da ressurreição de Cristo?

GASTRONOMIA

TEMPORADA DE PINHÃO 2021

IMPRESSÃO DIGITAL

27 ANOS DO SUICÍDIO DE KURT COBAIN

| artigo |

Assim como você!

Você tem que pensar em alguém que tinha um melhor amigo. Pra contar as tristezas. Falar das alegrias. Dos monstros. Dos desejos. Rir do nada. Você tem que pensar em alguém que amava. Transava. Gozava. Traia. Suava. Assim como você.

Você tem que pensar em alguém que tomava cerveja no boteco. Conhecia pessoas. Cantava. Fumava escondido. Alguém que lia poesia. Gostava de livros. Tocava violão. Alguém que só pensava em viver. Um dia depois do outro. Assim como você.

Você tem que pensar em alguém que tinha a mulher da sua vida. Que tinha planos. Construir uma casa. Comprar um carro melhor. Ser cozinheiro. Viajar para outro país. Casar. Assim como você.

Você tem que pensar em alguém que tinha filhos. Que acordava todos os dias. Preparava o café da manhã. Levava na escola. Buscava. Perdia a paciência. Dava boa noite antes de dormir. Assim como você.

Você tem que pensar em alguém que tinha pai, mãe, avó, alguém. Alguém que sempre estava ali. Disposto. Você tem que pensar em alguém que caminhava por aí. Conhecia a mulher da farmácia. O velhinho da mercearia. Em alguém que queria mudar o mundo. Um jovem cheio de tesão e palavras bonitas. Assim como você.

Você tem que pensar em alguém apaixonado. Voltando pra casa de busão. Olhando a cidade passar pela janela. Cinza. Colorida. Em movimento. Feliz. Assim como você.

Você tem que pensar que a morte anda tão viva, tão viva, assim como você. Você tem que pensar 315 mil vezes. 315 mil vidas. 315 mil mortes. 315 milhões de lágrimas. 315 milhões de sonhos. Assim como você.

| ELEANDRO VIEIRA |

Academia de Letras e Artes de Pato Branco
ALAP

RESSURREIÇÃO DA HUMANIDADE

A Páscoa foi para Jesus
A glória da ressurreição!
Depois de três dias de aflição
Ressurgiu com toda a luz.

Por ser o Mestre que conduz
O Evangelho da libertação
Resplandece na coroação
No grande gesto que seduz.

Dois mil anos foram passando...
O homem foi se arruinando
E morreu na perversidade.

Que recomece levantando
Pois, os céus estão esperando:
Ressurreição da humanidade!

LUIZ MARINI, ACADÊMICO DA ALAP, CADEIRA 36 (PATRONO JULIO PAGNOCELLI)

Contato: neribocchese@bol.com.br
Pato Branco - PR | CEP 85.505-183

Comissão de Editoração da ALAP | Apoio: DIÁRIO DO SUDOESTE
Visite nosso site: www.alap.org.br

Arquivo

| momento espírita |

FEDERAÇÃO ESPÍRITA DO PARANÁ

Escolhendo a simplicidade

Simplificar a vida não significa renunciar a tudo que conquistamos.

Ser simples vai muito além das questões materiais. É um estado de Espírito, um jeito de ser que carregamos no íntimo.

Simplificar a vida é aprender a ser feliz com pouca coisa e dar mais valor aos nossos desejos essenciais.

É ter uma vida exterior comedida, sem exageros e uma vida interior rica de valores elevados.

É aprender a concentrar nossos esforços e dedicar o tempo e os ganhos financeiros no que realmente tem valor para cada um de nós, pois, muitas vezes, mantemos o foco em detalhes sem importância.

Aprendemos que qualidade de vida tem a ver com um padrão econômico elevado.

Porém, ter um alto poder aquisitivo, muitas vezes leva as pessoas a um consumismo exagerado, onde passam a buscar a felicidade nos objetos e, com isso, se afastam do que realmente traz qualidade para a vida.

Não precisamos desempenhar papéis que a sociedade nos impõe e nem buscar sempre consumir o que existe de melhor.

Os excessos de toda ordem, sejam eles de consumo, de alimentação, de trabalho e outras tarefas, nos fazem perder a leveza e complicam o nosso dia a dia.

Qualidade de vida é viver de forma equilibrada, valorizando o que realmente importa para cada um de nós.

A jornalista Leila Ferreira publicou um texto na internet sobre a obsessão atual com o melhor, onde enfatiza que hoje o bom não serve mais. Tudo tem que ser o melhor.

A melhor marca, o melhor emprego, o melhor computador, o melhor marido, a melhor esposa e por aí vai.

Ela comenta que nessa busca incessante pelo melhor, o bom passou a ser pouco, o que gera uma eterna insatisfação e impede que desfrutemos do que já conquistamos.

Estamos desaprendendo que ter menos, por vezes, é mais do que suficiente.

Podemos não ter a melhor casa, mas ela pode ser um lar acolhedor, que nos dá segurança e tranquilidade. Podemos não ter o melhor emprego, mas com ele temos alegrias.

Podemos não ter ao nosso lado os melhores companheiros, mas são os que nos compreendem e nos fazem felizes.

Talvez já não tenhamos o corpo perfeito, por não ser mais tão jovem e trazer as marcas do tempo, mas é esse corpo que nos serve à caminhada terrena e conta belas histórias de uma vida.

Valorizar cada conquista é escolher ser simples.

* * *

Recordemos a pureza de Jesus Cristo, que sempre ensinou com simplicidade e humildade. Utilizou-se de exemplos singelos para transmitir grandes ensinamentos.

A sua mensagem estimula nossas mentes e corações a dar valor ao amor e às coisas simples da vida. Leva-nos a viver de forma digna e de acordo com as reais necessidades.

Não importa os trajes com que nos apresentemos no mundo. Sejam sob os tecidos que demonstram projeção econômica ou não, mantenhamo-nos fiéis à mensagem cristã, preservando a simplicidade.

| REDAÇÃO DO MOMENTO ESPÍRITA |

EXPEDIENTE

Material integrante do Jornal DIÁRIO DO SUDOESTE. Não pode ser vendido separadamente. PROPRIEDADE DA EDITORA JURITI LTDA. PRESIDENTE: Delise Guarienti Almeida | DIREÇÃO GERAL: André Guarienti Almeida | EDITORA DE SUPLEMENTOS: Mariana Salles | EDITOR-CHEFE: Adenir Brocco | DIAGRAMAÇÃO: Wagner Mello.

WWW . DIARIODOSUDOESTE . COM . BR | MARIANA @ DIARIODOSUDOESTE . COM . BR
PABX: (46) 3220-2066 | Rua Caramuru . 1267 . Cx. Postal 288 . Pato Branco/PR . CEP 85.501-356

| preto no branco |

A GENTE VAI EMBORA

A curiosidade não satisfeita torna a morte tão difícil de compreender. Na generosidade divina recebemos inúmeras dádivas que perfazem nossa existência, dentre elas duas muito importantes: A certeza da morte e sua casualidade temporal. Tudo que não sabemos e não dominamos ou não conseguimos compreender nos inquieta e instiga a buscar respostas.

Talvez só vamos entender qual o significado da nossa vida muito tarde, talvez se fossemos convidados a assistir nosso funeral, se conseguíssemos ouvir o que estão comentando lá a nosso respeito, talvez se pudéssemos ver o epitáfio em nossa lápide pudéssemos ter feito diferente. A morte chega, mas a vida prevalece. A morte que vale a pena viver acontece a cada dia e cada um escolhe como quer morrer.

Tudo que está vivo também está morrendo e a boa obra é a única semente da vida eterna. Por isso acredito que o maior paradoxo é valorizar a vida por saber que vamos morrer. Na raridade de descobrir que não há tempo para se perder, que possamos em meio ao caos apocalíptico encontrar a esperança, o sentido, a unidade e a compreensão que o tempo e a vida se impõem sobre nossas vontades.

Escolher falar da vida pelo caminho contrário deve nos fazer no mínimo perceber que ela é breve e precisa ter valor, sentido e significado. O tempo pode determinar o "quanto" mas somente o significado determina o "como" vivemos. Não há de se ter medo da partida, apenas respeito. É este que traz equilíbrio e sabedoria nas escolhas, tão necessárias nesses tempos.

A verdade é que a cada dia a gente vai embora, conformados já que nada mais será como antes do ano passado. E, nós, já não somos e nem mais seremos os mesmos de antes! Ainda em tempo, que, nessa travessia, estejamos juntos, que as lições nos sejam generosas – no reaprender a cuidar, a amar e a respeitar a nós mesmos e aos outros, e que a Fé, a crença na Ciência e os sentimentos de solidariedade, serenidade, esperança, e resiliência nos motivem, impreterivelmente, para o que permanecer após esse tempo.

Convictos, agora mais do nunca, da efemeridade da existência, unidos pelo grande desafio da preservação da vida é preciso que sejam ainda maiores nossas expressões de solidariedade humana e de companheirismo. A gente vai embora um dia, mas até lá é preciso seguir unidos por laços estreitos de esperança e fé em um futuro melhor para todos nós. Mesmo não querendo ir, a Gente Vai Embora, mas quando esse dia chegar.... esteja vivo pra ir.

Arquivo

| MARCIANO VOTTRI É ENGENHEIRO AGRÔNOMO, MESTRE EM DESENVOLVIMENTO REGIONAL, COACH E PREFEITO DE VITORINO 2021/2024 |

KM PNEUS
som e acessórios
AQUI VOCÊ ENCONTRA
O PNEU QUE VOCÊ PRECISA!
AQUI É PROMOÇÃO TODOS OS DIAS
Os melhores serviços de geometria, alinhamento e balanceamento.
Camera de Ré
Sensor de Estacionamento
Som
Alarmes
Travas
Vidro Elétrico
Insulfilme
Continental® BRIDGESTONE Firestone IMPORTADOS MICHELIN
PIRELLI HANKOOK driving emotion DUNLOP GOODYEAR KUMHO TIRES BFGoodrich TAKE CONTROL
PNEU CARECOU... KM PNEUS TROCOU!
TODOS OS PRODUTOS EM ATÉ 10x (SOB CONSULTA)
Capota Maritima . Santo Antônio
Estribo . Protetor de Caçamba
Engate de carretinha.
FAZEMOS A REVISÃO DE SUSPENSÃO GRÁTIS
TODA A LINHA DE KIT MULTIMÍDIA PARA TODAS AS CAMIONETES
46 3225.5500 RUA PARANÁ, 125 . PATO BRANCO/PR

| história |

O QUE OVOS E COELHOS TEM A VER COM A RESSURREIÇÃO DE CRISTO?

Arquivo

| MARIANA SALLES |
mariana@diariodosudoeste.com.br

Páscoa é a data em que celebramos a ressurreição de Cristo, certo? Onde cabe um ovo de chocolate nessa história? E ainda trazido por um coelho!

Entre os cristãos, há diferentes versões de histórias que carregam essa simbologia.

Uma delas conta que Maria Madalena, quando foi ao túmulo de Jesus para ungir o seu corpo, crucificado na Sexta-Feira Santa, chegou pouco antes do amanhecer de domingo e avistou a sepultura entreaberta. Dela, saiu um coelho, o primeiro ser vivo que testemunhou a ressurreição de Cristo. A esse coelho foi dada a missão de contar a novidade para as crianças no domingo de manhã, e com ele levou um ovo de chocolate para cada uma delas. Esse ovo tem como simbologia o renascimento.

Há quem atribua aos persas o costume de presentear com ovos de galinha, e quem acredite que essa tradição surgiu na China. Em ambas as crendices, seria muitos séculos antes do nascimento de Cristo. Essa troca de ovos era um costume que celebrava o fim do inverno, e ocorria no equinócio da primavera, comemorado no dia 21 de março no hemisfério Norte. Quando a Páscoa cristã começou a ser celebrada, o rito pagão de festejar a primavera foi integrado à Semana Santa. Os cristãos, então passaram a ver no ovo um símbolo da ressurreição de Jesus.

O coelho é o primeiro animal a sair da toca depois do inverno, mais um motivo para ser um símbolo pascal. A lebre, com orelhas grandes para escutar melhor a palavra de Deus, também é uma iconografia Cristã.

De volta ao ovo, na Idade Média, acreditava-se que o universo todo surgiu de dentro de um ovo e os romanos propagavam a ideia de que o Universo teria a sugestiva forma oval.

Foi naquele tempo que os ovos para presente começaram a ser ornamentados, com suas cascas pintadas à mão.

Os czares transformara os ovos de presente em jóias. Entre 1885 e 1916, 50 ovos foram encomendados a Peter Carl Fabergé, um famoso joalheiro. O czar Alexandre 3º, por exemplo, presenteou sua mulher, a imperatriz Marie Feodorovna, com um ovo que trazia dentro da sua casca um relógio cravejado de safiras e diamantes, que nos dias atuais está avaliado em US$ 20 milhões.

A tradição, no entanto, foi ganhando novas práticas de acordo com o local. Na Alemanha, os ovos coloridos são pendurados nos galhos das árvores, como se fossem bolas de Natal. Na Rússia, são colocados nos túmulos como homenagem aos que já se foram. Na Itália, as mesas da ceia pascal são decoradas com ovos coloridos. No Brasil, na década de 1910, imigrantes alemães pintavam ovos à mão e os escondiam pela casa para as crianças encontrarem, dando início à tradição.

CHOCOLATE

Foi somente no século 18 que confeiteiros franceses tiveram a ideia de esvaziar as cascas de ovos e recheá-las com chocolate, bombons e confeitos. Essa invenção deu um novo significado ao "ovo de Páscoa", e é consumida até por quem não enxerga simbologia religiosa nenhuma na data. Um exemplo é que crianças judias ganham ovos de Páscoa e não recusam a iguaria. Quem contou isso foi o rabino Michel Schlesinger, da Confederação Israelita do Brasil (Conib). Ele diz que "as crianças cristãs que experimentarem o matzá com chocolate ou requeijão também vão gostar". Ou seja, o ovo de Páscoa transpôs a barreira religiosa.

Para a Igreja Católica, o verdadeiro símbolo da Páscoa é o círio pascal, uma grande vela branca na qual estão inscritas as letras alfa e ômega, a primeira e a última do alfabeto grego, indicando que o filho de Deus é o princípio e o fim, simbolizando a ressurreição de Jesus. O símbolo maior da Páscoa, no entanto, é a luz de Cristo, do Domingo da Páscoa, que se contrapõe à escuridão da Sexta-Feira da Paixão. O que era dor e tristeza se transforma em força e alegria. Que assim seja!

| FONTES: ISIDORO MAZZAROLO, TEÓLOGO DA PUC-RIO; JEFFERSON RAMALHO, HISTORIADOR DA UNICAMP |

| retratos da pandemia |

"PEGUEI TODO O DINHEIRO QUE TINHA DENTRO DE CASA, COMPREI OS INGREDIENTES E TORCI PARA DAR CERTO"

| MARIANA SALLES |
mariana@diariodosudoeste.com.br

A manicure e diarista Clarice Correa tem cinco filhos, quatro meninas e um menino. Casada com o músico Ediney Bugança, antes da pandemia eles tinham uma vida agitada. Enquanto ela trabalhava em uma residência e em um salão, o marido tinha muitos compromissos profissionais. "Ele tocava de quarta a domingo, dava aulas de música e ainda participava de gravações em estúdio", conta. Ainda, as crianças iam para a escola, ou seja, eles tinham uma rotina bem parecida com a maioria das famílias. O resultado do trabalho era comida na mesa e contas pagas no fim do mês. "Não tinha nenhum luxo, mas não faltava nada em casa", diz.

Quando a covid-19 chegou ao Brasil, como são autônomos, o financeiro acabou sendo bastante prejudicado. "Como salão não é serviço essencial, o trabalho de manicure foi o primeiro que foi atingido", fala.

Não demorou muito tempo para que as outras fontes de renda da família também sofressem revezes. "O trabalho de diarista foi sendo cada vez menos solicitado. De músico nem se fala. Acabamos sem nenhuma fonte de renda e com cinco filhos para, ao menos, comer", lamenta.

Para agravar ainda mais a situação, a família toda foi infectada pela covid. "Não tivemos nenhum sintoma grave, mas ficamos isolados por 30 dias, e só tivemos comida na mesa porque familiares e amigos nos ajudaram, trazendo alimentos na porta de casa. A gente não podia sair e não tinha nenhuma fonte de renda", conta.

Com as alternativas antigas de trabalho esgotadas, o casal resolveu vender cachorro-quente. "Peguei todo o dinheiro que tinha dentro de casa e comprei os ingredientes. Já tinha feito cachorro-quente há um tempo e conhecia bem a receita, mas dei ainda uma melhorada. Com o meu conhecimento em cozinha, inventei mais quatro tipos e montei um cardápio", fala.

Naquele dia, o casal começou a torcer para que a ideia desse certo porque apostaram tudo o que tinham de reserva. E deu! A ajuda de amigos na divulgação pelas redes sociais reflete nas vendas, que já tem gerado resultados positivos. "Apesar de estarmos começando, já conseguimos comprar mais ingredientes, pagar algumas contas atrasadas, porque com a pandemia atrasou tudo. Também conseguimos comprar alimentos para as crianças", comemora.

Essa renda é muito bem-vinda no momento mais crítica da pandemia, quando as mortes aumentam e o auxílio já não é mais o suficiente. "O salão em que trabalho voltou a abrir, mas o movimento ainda é muito pouco. Para o meu marido, músico, não há nem previsão de volta", pensa. "A nossa única fonte de renda está sendo o cachorro-quente".

Aliás, o Hot Dog da Clá é maravilhoso! Quem quiser experimentar, é só pedir no delivery pelo whatsapp ou ligando para o 46 99924 2973.

"Eu e minha família agradecemos de coração a todos que estão nos ajudando, seja comprando cachorro-quente ou divulgando nosso trabalho. A gente faz com muita dedicação para entregar o melhor porque esse é o sustento dos nossos filhos".

| gastronomia |

SE LIGA QUE CHEGOU A TEMPORADA DE PINHÃO!

Arquivo

| MARIANA SALLES |
mariana@diariodosudoeste.com.br

Parece mentira, mas não é! Na última quinta-feira, 1º de abril (e dia da mentira, por isso a piadinha infame), o Instituto Água e Terra (IAT) liberou a colheita e venda de pinhão no Paraná. Isso porque, para preservar nossas araucárias, símbolo do estado e que está em extinção, o período das vendas são controlados pelo Estado, protegendo a reprodução dessa espécie que é o orgulho da nossa terra.

Contudo, é preciso ficar atento: o consumo do pinhão verde, sem maturação, pode causar problemas de saúde. As pinhas imaturas apresentam casca esbranquiçada e alto teor de umidade, o que favorece a presença de fungos, podendo o alimento se tornar até tóxico para o consumo humano, causando má digestão, náuseas e até episódios de constipação intestinal.

O indicado é que os produtores colham somente as sementes que já caíram da árvore. Isso porque a semente da araucária se forma dentro de uma pinha fechada, que com o tempo vai abrindo até liberar o pinhão, o qual precisa de quatro anos para completar o seu amadurecimento. As pinhas maduras desprendem dos galhos geralmente entre os meses de abril a agosto, e quando arrebentam esparramam as sementes do seu interior.

É por isso que a estratégia de colher apenas pinhão do chão também ajuda a aumentar o número de árvores. "Quando o pinhão cai ao chão, é uma oportunidade para animais, como a cutia, ajudarem a semear em outros lugares, garantindo a reprodução da araucária", explicou diretor-presidente do IAT, Everton de Souza.

Essa cadeia, de recolher apenas o pinhão que já está maduro, no chão, é o que torna a cadeia do consumo sustentável.

VERSATILIDADE SAUDÁVEL

Além de ser uma delícia cozido, na chapa ou em receitas inusitadas, o pinhão é uma ótima fonte de energia. Com baixo teor de gordura e sódio e 175 calorias em cada 100 gramas, ele possui importantes nutrientes para o bom funcionamento do organismo, como fibras, proteínas, ômega 6 e 9 e minerais essenciais, entre eles o ferro, potássio, cálcio, magnésio, zinco, além de vitamina C.

Por isso, entre os benefícios para o organismo estão a proteção do sistema cardiovascular, baixo índice glicêmico (opção saudável para quem tem diabetes), auxilia no raciocínio e na memória, regula o intestino, faz bem para os olhos e ajuda a controlar a anemia por deficiência de ferro.

Porém, na hora de colocar a comida no prato, pouca gente se atenta aos seus benefícios: o sabor é muito mais importante. E o pinhão se faz um ingrediente versátil, presente nos mais diversos nichos gastronômicos.

CERVEJA

Um exemplo é que o pinhão está na receita de uma das cervejas mais esperadas da temporada. Pedro Reis, um dos responsáveis pela Cervejaria Insana, que fica em Palmas-PR, fala que escolheu a semente da araucária porque esse é um símbolo do Paraná. "Mas o principal motivo é que gostaríamos de divulgar o período safra do pinhão. Pouco se é cobrado pelo nosso sistema ambiental, mas ele não pode ser colhido antes da liberação. O período de renovação do pinheiro deve ser respeitado, quando várias espécies se alimentam do pinhão. Isso é o que a gente gostaria de divulgar, que existe essa lei e que a preservação deve ser respeitada, auxiliada e incentivada", diz.

Pedro conta que todo o pinhão utilizado para a fabricação da cerveja é proveniente de projetos de preservação ambiental, com rastreabilidade e colhidos da maneira correta. "A cerveja de pinhão, acredito, é muito esperada porque se reconhece nela um símbolo do nosso estado", avalia. Ano passado, pela escassez, a Insana Pinhão não circulou oficialmente, mas esse ano ela sai, garante.

HAMBÚRGUER

O hambúrguer, queridinho da maioria para fechar o dia com prazer, também ganha um charme quando o pinhão é incluído na sua receita. "O pinhão é muito presente na mesa dos paranaenses. A época de consumo de pinhão traz muitas memórias para a gente: o vento na cara, a música, o fogo e todos os elementos que se relacionam com isso. Então escolhemos o pinhão por ser algo que nos representa e ao mesmo tempo é muito saboroso", conta Diego Guerro, um dos responsáveis pelo Grimpa Burguer Bar, em Pato Branco.

Com uma proposta puxada para o regionalismo, o restaurante inclui em seu cardápio um hambúrguer com farofa e pão de pinhão a partir da próxima sexta-feira (9). Para o lançamento do "Gralha", Guerro, que é músico, programou uma live show com Rafael Puerta para a próxima terça-feira (6), às 21h, transmitido pela conta @grimpaburguerbar no Instagram. "Gostaríamos que fosse um evento presencial, mas infelizmente ainda não dá", lamenta.

Que outro ingrediente se não o pinhão seria capaz de nos proporcionar tantas coisas boas, não é mesmo?

| impressão digital |

A PRIMEIRA VEZ A GENTE NUNCA ESQUECE

Arquivo

| PAULO ARGOLLO |

Determinados momentos são muito marcantes, inesquecíveis. O primeiro beijo, aquela conquista depois de um grande esforço, seja uma nota alta numa prova ou uma vitória em algum esporte. Presenciar um momento histórico, por exemplo o atentado do World Trade Center, todo mundo se lembra onde estava e o que estava fazendo quando viu a notícia. Bom, eu tenho isso com a música. Alguns discos que formataram minha identidade musical eu me lembro claramente da primeira vez que os ouvi. A coletânea vermelha dos Beatles; Ten, do Pearl Jam; Rocket to Russia, dos Ramones; The Wall, do Pink Floyd; Dookie, do Green Day; e, principalmente, Nevermind, do Nirvana.

O ano era 1995. Eu tinha 13 para 14 anos de idade e começava a ter uma relação cada vez mais íntima com música. Ouvia coisas pop como New Kids on the Block, já flertava com o rock ouvindo uma fita que ganhara de uma tia com umas músicas dos Guns n' Roses. Fuçando nos discos do meu pai, achei as coletâneas vermelha e azul dos Beatles e ouvia exaustivamente. Também gostava muito do pop brasileiro que despontava na época, como Skank ,e sabia cantar de cor todas as músicas do primeiro disco do Gabriel o Pensador, que tinha Retrato de um Playboy, Hoje Eu Tô Feliz (Matei o Presidente), Lôraburra e outras. Eu ouvia muito rádio. Não tinha TV a cabo em casa, então não tinha muito contato com a MTV. Me lembro de já ter ouvido Smells Like Teen Spirit e Come As You Are no rádio, mas não dei tanta atenção.

Nessa época, meus pais haviam acabado de comprar um CD Player para a casa. Até então vivíamos de vinil e fita, então comecei a pegar CDs emprestados de amigos para ouvir e gravava em fita os que eu gostava. Infelizmente não me lembro quem foi que me emprestou o Nevermind porque eu pegava CDs emprestado de muita gente, e pegava de monte. Entre CDs da Legião Urbana, Bob Marley e sei lá mais o quê, ele estava lá. Lembro de ouvir o disco inteiro de uma vez. De cara, In Bloom me esbofeteou na cara uma virada de bateria que mudaria minha vida. Depois Polly me encantou com uma melodia triste e bonita. E Territorial Pissings me entregava uma raiva que eu nunca tinha ouvido antes. Eu me apaixonei perdidamente.

Gravei uma fita e passei a ouvir aquele disco diariamente. Alto, muito alto. Foi quando resolvi procurar fazer aulas de bateria. No ano seguinte, 1996 eu ganhava meu primeiro kit de bateria. Tocava sozinho no quarto. Passava horas gravando fitas e fitas com as músicas que eu queria tocar na bateria. Ali se misturavam Beatles, Nirvana, Raul Seixas, Legião Urbana, Ramones... Em 1997 sou convidado a entrar uma banda, onde seria apresentado ao Pearl Jam, que se tornaria minha banda favorita.

Estou escrevendo tudo isso porque nessa época do ano é impossível para mim não pensar nisso tudo. Kurt Cobain cometeu suicídio no dia 5 de abril de 1994. Depois que eu conheci o Nirvana e me tornei fã da banda, assim como alguns amigos meus, a gente sempre se reunia na casa de algum desses amigos para assistir a MTV, porque em todo aniversário da morte d Cobain a emissora tinha uma programação especial com shows e entrevistas da banda. Foi assistindo a esses shows e essas entrevistas que eu entendi que tipo de músico eu queria ser, fui apresentado a bandas como Pixies, Melvins, Meat Puppets, Vaselines e também entendi que um artista de verdade usa o espaço que tem na mídia para divulgar artistas menos conhecidos e para defender as causas nas quais acredita, em especial igualdade, feminismo e direitos humanos.

O Kurt Cobain não soube lidar com a fama avassaladora que ele atraiu. Ele já era instável, propenso a depressão e ao abuso de drogas, e a fama só piorou isso tudo. Me entristece saber que ele provavelmente morreu sem saber que salvou muitas vidas e mudou para melhor muitas outras. Muitos adolescentes que se sentiam rejeitados, deslocados socialmente ou sem voz viram nele uma esperança e encontraram na arte uma saída. Eu nunca vou me cansar de falar sobre o Kurt Cobain e o Nirvana, e vou sempre reafirmar a minha gratidão. Descanse em paz, Kurt Cobain, e muito obrigado.

HOJE EU RECOMENDO

Tudo que você encontrar pela frente relacionado ao Nirvana. Discos, vídeos, DVDs, revistas...É banda mais importante dos anos 1990 e merece muito respeito.

Já pensou em criar uma páscoa diferente.

Inspire-se com a KMA things *for* home

KMA things *for* home

Presentes que criam memória afetiva

46 3235 0460 • 46 9 9115 0652

Rua Tapajós, 61 • Sala 3 • Centro

Pato Branco • PR • @kmathingsforhome

Classificados

imóveis | veículos | empregos | indústria | animais | produtos e serviços

PRADELLA EMPREENDIMENTOS IMOBILIÁRIOS NO RAMO IMOBILIÁRIO COM OS LOTEAMENTOS:

Loteamento Parque Santa Clara

Loteamento Industrial 2

Loteamento Jardim Floresta 2

ÚLTIMAS UNIDADES NESTES LOTEAMENTOS

LOTES FINANCIADOS PELA CAIXA OU DIRETAMENTE COM A EMPRESA

GP Pradella
Empreendimentos Imobiliários LTDA.

Grameira Pradella atuando na produção de grama em leiva para jardim e campos esportivos.

PRADELLA EMPREENDIMENTOS IMOBILIÁRIOS LTDA.
(46) 3225-9602/ 9 9912-8560
Rua Tamoio, 845 | Centro | Pato Branco

ECOLOGIA E MEIO AMBIENTE PRESERVADO

CAIXA
CAIXA ECONÔMICA FEDERAL

Habitar
IMOBILIÁRIA
CRECI-PR 3985J

VENDE

Apartamento no Edifício Julia
Com um quarto, uma suíte, dois banheiros e duas vagas de garagem.
Composto por sala dois ambientes e sacada com churrasqueira.
Área total: 138,00m²
Área privativa da casa: 76,00m²
Valor: R$ 400.000,00

VENDE

Área de Laser no bairro São Roque. Dois banheiros, ambiente arborizado, piscina com aquecimento solar, muro alto proporcionando segurança e privacidade, localizado dentro da cidade. Área total: 807,00m². Área privativa da casa: 200,00m². **Valor: R$ 550.000,00**

VENDE

Casa no bairro Pinheiros. Três quartos, uma suíte, dois banheiros e duas vagas de garagem. Estrutura da casa em alvenaria, com laje, beirais de alvenaria, com possibilidade de ampliação. Área total: 187,00m². Área privativa: 900,00m². **Valor: R$ 980.000,00**

VENDE

Apartamento no Edifício Maria Eduarda. Dois quartos, um banheiro e uma vaga de garagem. Apartamento no segundo andar, possui sacada com churrasqueira. Área total: 85,00m². Área privativa: 73,00m².
Valor: R$ 250.000,00

PLANTÃO DE VENDAS:
46 99911-6662 > Priscila
46 99138-4461 > Daiane
45 99958-5486 > Angelita

solar imóveis
CRECI J3779

3225.8800
RUA CARAMURU, 383 . www.solar.imb.br

VENDE — APARTAMENTO

Apartamento Ed Marins Camargo – Centro. Com 87,17m² de área útil e 127,23m² de área total sendo 02 dormitórios, 01 suíte, sala 02 ambientes, cozinha, área de serviço, sacada com churrasqueira, garagem, imóvel novo. **R$ 350.000,00**

ALUGA — APARTAMENTO

Ed. Três Marias - Apartamento 408, Rua Itabira, n° 1505, Centro. 65m² de área útil. Possui, 02 dormitórios sendo 01 demi suíte, sala, cozinha, área de serviço, banheiro, sacada com churrasqueira e 01 vaga de garagem. **(POSSUI COZINHA SOB MEDIDA). VALOR: R$ 1.300,00. MAIS TAXAS**

Moretti

ED. LUIZA MIOR
3 quartos, sala com sacada com churrasqueira.
Garagem privativa. Próximo Super Polo e I.A.P.
/ ALUGUEL R$ 970,00

ED. IGUAÇU
1 quarto, sala com sacada, demais cômodos.
Próximo Fundação Saúde e Álfa / Águia
/ ALUGUEL R$ 650,00

ED. ANDRESSA
Suíte mais 2 quartos, demais cômodos
Próximo da Receita Federal e Câmara Municipal
/ VENDA R$ 315.000,00

CASA ALVENARIA NOVA
Loteamento Dom Carlos, Bairro Menino Deus
Suíte com varanda mais 2 quartos, demais cômodos
/ VENDA R$ 880.000,00

46 3225-3085 | 46 98404 0568 | 99109 3085 | 98419 2126
moretti.imb.br
imobiliariamoretti

CRECI/PR F32415
ORCONE
CONTABILIDADE E CORRETORA DE IMÓVEIS
46 3225-2824
46 99109-9202
Rua Araribóia, n° 1500
La Salle
Pato Branco - PR

Vende-se casa localizada no bairro Aeroporto! Casa com 98m² e terreno com 280m²

Contendo:
Três quartos,
Sala de estar;
Cozinha;
Banheiro social;
Área de serviço;
Garagem.

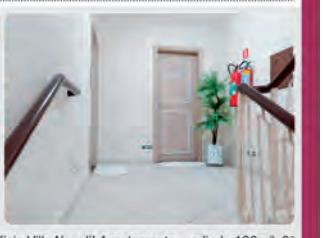

Vende-se apartamento área central da cidade, Edificio Villa Napoli! Apartamento medindo 193m², 3° andar, sendo um apartamento por andar. Contendo: Uma suíte; Dois quartos; Banheiro social; Sala de estar; Sala de jantar; Cozinha; Lavanderia; Vaga de garagem para dois carros.

www.ciroimoveispb.com.br
CRECI J6077
Ciro Imóveis

APARTAMENTO MOBILIADO NO EDIFÍCIO ALTAIR MOTTA RUA TOCANTINS n.º 2929, CENTRO
01 DORMITÓRIO, 01 BANHEIRO SOCIAL, SALA, COZINHA, LAVANDERIA E 01 VAGAS DE GARAGEM.
ALUGUEL R$ 1.100,00 + TAXAS

CASA NO BAIRRO BRASÍLIA
01 SUÍTE COM CLOSET E HIDROMASSAGEM + 02 DORMITÓRIOS, 01 BANHEIRO SOCIAL, LAVABO, SALA DE TV COM LAREIRA, SALA DE ESTAR, SALA DE JANTAR, SALÃO DE FESTAS, DESPENSA, LAVANDERIA E 02 VAGAS DE GARAGEM. VALOR: R$ 1.350.000,00
ACEITA IMÓVEL DE MENOR VALOR COMO PARTE DE PAGAMENTO

atendimento@ciroimoveispb.com.br
46 3025-3557 . 46 99973-4188 . 46 99971-4087
RUA IBIPORÃ, 735 . SALA 02 . CENTRO . PATO BRANCO/PR

VENDE-SE TERRENO

Localizado no bairro Fraron a duas quadras do posto de saúde, com 360m², com 12m de frente, rua Tereza Leonardi Pagnoncelli.
Valor: R$ 94.597,00
INFORMAÇÕES: (46) 98802-6616

apartamento aluga

Aluga-se Apartamento no Residencial Ágape II na área central de Pato Branco!! Com 98.10 m² de área total: 1 Suíte, 1 Demi suíte Sala, Cozinha com churrasqueira Banheiro social, Área de serviço 2 elevadores 1 vaga de Garagem Ótimo acabamento, (laminado e porcelanato) Área de lazer completa Salão de festas. Playground com campo de futebol. Fica situado ao lado da Prefeitura Municipal, próximo de mercado, hospital e uma quadra da praça central e igreja Matriz. Valor: 1.250,00+ condomínio (170,00). Maiores informações: Mariely Corretora de Imóveis e Realize Correspondente Caixa, Creci 32792. Contato: (46) 99105-8064. Endereço: Av Tupy, 3204 - Baixada, Em frente ao Patão Supermercado.

Apartamento Locação Edifício San Marino Rua Barão do Rio Branco Centro. 01 suíte, 02 dormitórios, sala, cozinha, Wc social, lavanderia, 02 sacadas 02 vagas de garagem por apartamento, Medidor de Água e Gás individual, sacada com churrasqueira e ponto de gás, plataforma de elevação para portadores necessidades especiais, salão de festas com playground, água quente em todos os ambientes, ponto de ar condicionado em três ambientes. Creci J-4.201.Tratar fone: 046 30251911 ou 99101-1743(Whatsapp)

Aluga-se Apto Edifício Jardim Europa com uma suíte mais dois quartos, sala com dois ambientes, cozinha totalmente mobiliada, área de serviço, garagem .www.joaresbrasil.com.br Creci f 12.632. Fone (46) 999720112

Aluga-se apartamento 403 B no Edificio Solimar. Contendo 95 m2 com 2 quartos , 2 banheiros , sala para 2 ambientes , cozinha , área de serviço, sacada , 1 vaga de garagem. Localizado na rua tapejara, n 520. Aluguel R$ 780,00. Condomínio R$ 200,00. Telefone para contato (46)3224-7127 das 13:30 as 15:30 ou (45) 99133-6252 WhatsApp

---

Aluga-se apartamento no Centro da cidade de Pato Branco/PR, Rua Itabira nº 1115, com 01 suíte e 03 quartos. Valor R$ 1.845,00 com IPTU incluso neste valor. Creci J-05566 Tratar: 46.3225.1777 – 99972.8380 www.acacioimoveispb.com.br

---

Aluga-se apartamento 137,00 m² no Ed. Dalmolin, Centro da cidade de Pato Branco/PR, suíte e 02 quartos. Valor R$ 1.040,00 com IPTU incluso neste valor. Creci J-05566 Tratar: 46.3225.1777 – 99972.8380 www.acacioimoveispb.com.br

---

Aluga-se: Apartamento no Ed. Aldemar Antonio Cattuci. Rua Tapajós, N.º 513 – Centro. 01 suíte, mais 02 dormitórios, 01 bwc social, sala, 02 sacadas, churrasqueira, cozinha (com móveis, lavanderia, 01 vaga de garagem privativa. Aluguel: R$ 1.400,00 + taxas. Telefone: (46) 3025-3557 / Whatsapp (46) 99971-4087 / 9973-4188 - Email: atendimento@ciroimoveispb.com. br - Endereço: Rua Ibiporã n.° 735, Sala n.° 02, Centro, Pato Branco-PR

Habitar Aluga: Apartamentos para locação em no Edifício Júlia. 01 quarto; 01 suíte; 01 banheiro e 01 vaga de garagem. Aluguel: R$ 1.600,00 + taxas. Código 541. Acesse www.habitar.imb.br ou entre em contato (46)3225-3232, WhatsApp (46)99972-0461 CRECI-PR 3985J.

Habitar Aluga: Apartamento para Locação no Bairro Vila Isabel Edifício Polarys. 02 quartos; 01 Suíte; 01 banheiro; 02 vagas de garagem. Aluguel: R$ 1.900,00 + taxa Código: 476. Acesse www. habitar.imb.br ou entre em contato (46)3225-3232, WhatsApp (46)99972-0461 CRECI-PR 3985J.

Habitar Aluga: Apartamentos para locação no bairro Bortot Edifício Âmbar. 02 quartos; Sala com sacada; Cozinha; 01 vaga de garagem individual. Aluguel: R$ 1.100,00 + taxa Código: 467. Acesse www. habitar.imb.br ou entre em contato (46)3225-3232, WhatsApp (46)99972-0461 CRECI-PR 3985J.

Habitar Aluga: Apartamento para Locação no Residencial Firenze. Com 02 quartos, 01 suíte e 02 vagas. Aluguel: R$ 1.900,00 + taxa. Código: 184. Acesse www. habitar.imb.br ou entre em contato (46)3225-3232, WhatsApp (46)99972-0461 CRECI-PR 3985J.

Famex imobiliária aluga Apartamento 502 B, localizado na Rua caramuru n° 370, centro, Ed Monna Lisa, área privativa de 60,75 m², sendo 01 cozinha, 01 sala de tv, 01 bwc social, 01 área de serviço, 01 suíte, 01 quarto, 01 vaga de garagem. Valor da locação R$ 1.100 + taxas. Consulte-nos no site: https://www.famexempreendimentos.com.br. Fone: 3220-8030/ Whats 99104-5445. CRECI J5858

Famex imobiliária aluga apartamentos Studios. Localizado na Rua Itacolomi n° 830, esquina com a Rua Caramuru, centro, área Privativa de 37,00 m², sendo 01 cozinha planejada, 01 bwc. Valor da locação R$ 1.100,00. Consulte-nos no site: https://www.famexempreendimentos.com.br. Fone: 3220-8030/ Whats 99104-5445. CRECI J5858

Famex imobiliária aluga Apartamento 702 A, localizado na Rua caramuru n° 370, centro, Ed Monna Lisa, área privativa de 60,25 m², sendo 01 cozinha, 01 sala de tv, 01 bwc social, 01 área de serviço, 01 suíte, 01 quarto, 01 vaga de garagem. Valor da locação R$ 1.100,00 + taxas. Consulte-nos no site: https://www.famexempreendimentos.com.br. Fone: 3220-8030/ Whats 99104-5445. CRECI J5858

Arcari Corretora de Imóveis – Aluga Apartamento - 203 – Localizado na Rua Itabira, Nº 1789, Centro. Composto de 03 quartos, sala, cozinha, banheiro social, área de serviço e garagem. Aluguel R$ 900,00 + cond. Fones: 46-3225-1769/ 3225-4576 ou 46 - 98409-4084 Whats, email: arcariimoveis@hotmail.com site: www.arcariimoveis.imb.br

---

Arcari Corretora de Imóveis – Aluga Residencial Aldemar Cattuci – Localizado na Rua Tapajós Nº 513 Centro - (em frente ao INSS), de frente pra rua. Composto de 01 suíte + 02 quartos, sala ampla com sacada, banheiro social, cozinha, área de serviço com sacada e churrasqueira e garagem. Aluguel R$ 1.400,00 + cond. Fones: 46-3225-1769/ 3225-4576 ou 46 - 98409-4084 Whats, email: arcariimoveis@hotmail.com site: www.arcariimoveis.imb.br

---

Arcari Corretora de Imóveis – Aluga Residencial Dona Hilda - Localizada na Rua Paraná N°564 - Centro (em frente ao restaurante Proteína). Apartamento 204 - semi-mobiliado, composto de 01 suíte + 01 quarto, sala, cozinha mobiliada, área de serviço, banheiro social, sacada com churrasqueira e uma vaga de garagem. prédio com elevador. Valor de R$ 1.500,00 + condomínio. Fones: 46-3225-1769/ 3225-4576 ou 46 - 98409-4084 Whats, email: arcariimoveis@hotmail.com site: www.arcariimoveis.imb.br

---

Arcari Corretora de Imóveis – Aluga Residencial Moradas de São Francisco - Torre 04 - Localizado na Rua Itabira Nº 110 - Jardim Primavera - (próximo ao Detran). Apartamento – 703, composto de 01 suíte, 02 quartos, sala, cozinha, banheiro social, área de serviço sacada com churrasqueira e garagem. Aluguel R$ 1.300,00 + cond. Fones: 46-3225-1769/ 3225-4576 ou 46 - 98409-4084 Whats, email: arcariimoveis@hotmail.com site: www.arcariimoveis.imb.br

---

Arcari Corretora de Imóveis – Aluga Residencial Shampion - Localizado na Avenida Brasil Nº 686 esquina com a Rua Ibiporã – Centro (a duas quadras da policlínica). Apartamento - 204, composto de 02 quartos, sala, cozinha, banheiro social, área de serviço, sacada e garagem. Aluguel R$ 1.200,00. Fones: 46-3225-1769/ 3225-4576 ou 46 - 98409-4084 Whats, email: arcariimoveis@hotmail.com site: www.arcariimoveis.imb.br

---

Arcari Corretora de Imóveis – Aluga Apartamento Belluno II - Localizado na Rua Itabira N°1778. Apartamento composto por 02 quartos, sala, cozinha, área de serviço, banheiro social e garagem. Valor de R$ 1.000,00 + condomínio. Fones: 46-3225-1769/ 3225-4576 ou 46 - 98409-4084 Whats, email: arcariimoveis@hotmail.com site: www.arcariimoveis.imb.br

---

Arcari Corretora de Imóveis – Aluga Residencial Jardim Europa - Localizado na Rua Aimoré Nº 55 La Salle. Apartamento - 103 Bloco – 01, composto de 01 suíte + 02 quartos, sala, cozinha, banheiro social, área de serviço separada, sacada e garagem. Aluguel R$ 900,00 + cond. Fones: 46-3225-1769/ 3225-4576 ou 46 - 98409-4084 Whats, email: arcariimoveis@hotmail.com site: www.arcariimoveis.imb.br

---

Arcari Corretora de Imóveis – Aluga Residencial Dona Amabile - Localizado Na Rua José Fraron Nº 155 Bairro Fraron- (próximo a Polícia Rodoviária Federal). Apartamento – 13, composto de 01 quarto, sala com rack, cozinha com pia, banheiro social, sacada e garagem. Aluguel R$ 850,00 + 120,00 cond. Fones: 46-3225-1769/ 3225-4576 ou 46 - 98409-4084 Whats, email: arcariimoveis@hotmail.com site: www.arcariimoveis.imb.br

---

Arcari Corretora de Imóveis – Aluga Apartamento - 101 Bloco A no Residencial Vilage 4 Estações, sito a Rua Visconde De Tamandaré Nº 175 Bairro Santa Terezinha, composto de 01 suíte,02 quartos, sala, cozinha, banheiro social, área de serviço, sacada c/ churrasqueira e garagem. Aluguel R$ 900,00 + cond. Fones: 46-3225-1769/ 3225-4576 ou 46 - 98409-4084 Whats, email: arcariimoveis@hotmail.com site: www.arcariimoveis.imb.br

CLASSIFICADOS
DIÁRIO DO SUDOESTE
Para anunciar, ligue: 46.3220-2066
IMÓVEIS
VEÍCULOS
PRODUTOS E SERVIÇOS

apartamento vende

Oferta para investidor ou para morar. Apartamento com 3 quartos, dois banheiros, sala ampla em L, com sacada, cozinha, á.sço, e uma vaga de garagem. Cond. com área de lazer. Elevador. Centro próximo Colégio Vicentino e OAB. Valor R$ 255.000,00 somente dinheiro. Tratar 984040568 Creci-Pr 1.530-J

Oferta de R$ 345.000,00 por R$ 315.000,00. Com 3 quartos, sendo suíte com roupeiro planejado, sala ampla com sacada e churrasqueira, cozinha planejada, banheiro social, á. sço., garagem. Elevador, localizado no Centro. Próximo do Supermercado Super Polo rua Guarani. Tratar 984040568. Creci-Pr 1.530-J

Ed. Luiza 113 m², 2 quartos revitalizado, com garagem. Valor: R$ 299.000,00. Tratar: Tel. 9 8404 0568 /9 8404 0572. Creci-Pr 1.530-J

Vendo apartamento no Edifício Ana, localizado na Rua Aimoré esquina com Itabira. Com 3 dormitórios, sendo uma suíte completa mobiliada, banheiro com balcão, box em vidro temperado e grande banheira de hidromassagem. Mais dois dormitórios menores, e um banheiro social com balcão. Sala ampla com lareira, duas amplas sacadas sendo uma com churrasqueira e mobiliada. Cozinha e área de serviço também montadas com mobília, 2 vagas de garagem separadas, e depósito. Tratar (46) 9 9132-6238

Vende-se estúdio na cobertura nº 801 Edifício Topázio. Contendo 42,43m² privativo. Interessados tratar pelo whatsapp (46) 99101-3174

Vende-se apartamento na planta localizado no centro. Valor de entrada baixo assumindo restante direto com a construtora com parcelas baixas. Tratar no 46 991013174

Vende-se apartamento 140,00 m² no Centro da cidade de Pato Branco-Pr, Cozinha, sala, suíte, 02 quartos, banheiro social, área de serviço e garagem. Cortinas e persianas, compridas em todo o apartamento. Cozinha e suíte mobiliada. Valor R$ 350.000,00. Creci J-05566 Tratar: 46.3225.1777 – 99972.8380 www.acacioimoveispb.com.br

---

Ederson Imóveis vende apartamento novo com 01 suíte + 02 quartos, sala 02 ambientes com espaço gourmet, bwc, cozinha, lavanderia e garagem individual. Elevador e salão de festas. R$ 358.000,00. CRECI/PR 06596-J. Agende uma visita e confira: (46) 3225-4150 / 99933-5074. Mais opções em: www.edersonimoveis.com.br

---

Favero Corretores De Imóveis – Vende: Apartamento Espaço confortável, excelente localização no centro de Pato Branco próximo a comércios, restaurantes, hospitais. Ambiente tranquilo sendo 2 apartamentos por andar. Vidros duplos que permite desfrutar uma noite tranquila. Varanda com churrasqueira e abertura móveis. Possui 3 suítes, sendo 1 master com closet. 2 salas, 2 banheiros, 2 vagas para garagem. Infraestrutura de lazer completa, ideal para confraternização com amigos e famílias com crianças. Contém espaço Gourmet com Churrasqueira, Academia, Brinquedoteca e Salão de Jogos. Área privativa 163 m²; Área de garagem 25 m²; Área total 193 m². Endereço: Rua Araribóia, 282, Centro, Pato Branco, Paraná. Agende sua visita! Mais informações sobre valor (46) 99912 3045 CRECI 11349 www.faverocorretores.com.br

---

Favero Corretores De Imóveis – Vende: Apartamento seguro, ambiente agradável, com cômodos amplos e confortáveis. Conta com 1 Suíte + 2 Quartos, Sala de estar, Sacada com churrasqueira, Cozinha, área de serviço, 1 Garagem coberta. 91 M² Área construída e 82 M² Área privativa. Localizado no Condomínio residencial Maria Eduarda, bloco IV. Apartamento N°13, 4° andar. Bairro Pinheirinho- Pato Branco. Valor: R$ 230.000,00. Mais informações (46) 99912 30 45 e pelo site www.faverocorretores.com.br

casa aluga

Arcari Corretora de Imóveis – Aluga Casa – Localizada na Rua dos Pica Paus Nº 61 Bairro Planalto. Casa de alvenaria composto de 02 quartos, sala, cozinha, banheiro social, cozinha, área de serviço, churrasqueira e garagem. Aluguel R$ 750,00. Fones: 46-3225-1769/ 3225-4576 ou 46 - 98409-4084 Whats, email: arcariimoveis@hotmail.com site: www.arcariimoveis.imb.br

---

Arcari Corretora de Imóveis – Aluga 02 Casas novas localizada na Rua Santa Clara no Bairro Planalto. Composta por 02 quartos, sala, cozinha, banheiro social, área de serviço, garagem coberta e churrasqueira. Valor de R$ 900,00 (cada casa). Fones: 46-3225-1769/ 3225-4576 ou 46 - 98409-4084 Whats, email: arcariimoveis@hotmail.com site: www.arcariimoveis.imb.br

---

Aluga-se casa 130,00 m² no Centro da cidade de Pato Branco-Pr, para Locação Comercial. Valor R$ 2.050,00 com IPTU incluso neste valor. Creci J-05566 Tratar: 46.3225.1777 – 99972.8380 www.acacioimoveispb.com.br

casa vende

Vende-se Casa no Bairro Bonato. Valor R$ 110 000,00, aceita carro no negócio. Tratar R$ 9 9931-0776

Vendo excelente casa no bairro Cristo Rei próxima da UPA, aceita apartamento de menor valor, com: 3 dormitórios, sendo uma Suíte c/ closet, Lavabo e banheiro social, mezanino Lareira Cozinha em conceito aberto Varanda com churrasqueira Pergolado de madeira 03 vagas de garagem. Pisos em porcelanato e laminado de madeira Aquecimento de água a gás, Área construída: 160,22 m². Área de terreno: 361,94 m². Próximo da UPA. Bairro Cristo Rei. Pato Branco. Agende sua Visita!! Realize Correspondente Caixa e Mariely Corretora de Imóveis. Creci 32792. Telefone: (46) 98800-9572 ou (46) 99105-8064. Avenida Tupy, n° 3204, Baixada - Em Frente ao Patão Supermercado.

Vende-se casa mista com 75 mts contendo sala, copa, cozinha, bwc social, 03 quartos sendo 01 deles suíte. Lote de 360 mts com sobra no terreno para futura construção. Valor: R$ 214.000,00. Interessados entrar em contato pelo fone 46 9 99131420

Vendo Casa em Alvenaria no Bairro Santa Terezinha, Sendo: Área Total: 190,00 m², Área Terreno: 450,00 m², 01 suíte com hidromassagem, 02 quartos, sala c/lareira e ar condicionado, cozinha, banheiro social, edícula, piscina c/aquecimento solar, sistema de água quente R$ 600.00 0,00. Tratar Fone 47 99758-1976

Casa à venda no Vila Izabel com cozinha, sala conjugada, escritório, WC social, 01 suíte com closet, 01 quarto, garagem com churrasqueira, lavanderia, dispensa, com 150,00m² construído e 84,39m2 averbado mais espaço para construir piscina, toda murada. Creci J-4.201. Tratar fone: 046 30251911 ou 99101-1743(Whatsapp). Valor sob consulta.

Vende: Casa bairro Aeroporto, terreno com 221,55m², casa com 99,78m² de área construída com a garagem. Sendo: 01 suíte, mais 02 quartos, 02 ar condicionado, banheiro social, sala, cozinha, lavanderia, garagem coberta com portão eletrônico, alarme e grade em todas as janelas,

Vende Casa no Bairro São Cristovão. Oferta de R$ 185.000,00 por R$ 160.000,00. Rua Gonçalves Dias, 1307. Tratar 46-9-8404-0568 Creci 1.530-J

Sobrado bairro Sta. Terezinha. Suíte c/roupeiro planejado, mais dois quartos amplos (sacada), cozinha com móveis planejados, parte inferior com salão de festas, imóvel com 144 m². Estuda-se terreno como parte de pagamento. Rua Casemiro de Abreu, próximo Res. Alexandre´s. Tratar 984040568. Creci-Pr 1.530-J

Sobrado Res. Carol. Próprio para investidor , 110 m² com laje, Parte Sup. 3 Quartos e um banheiro, Parte Inf. Sala, Cozinha, Lavabo, Garagem fechada, área de serviço. Construído pela Ceni Construtora. Tratar (46)98404-0568 Creci 1.530-J

Contendo 3 quartos sendo 1 com sacada, sala, cozinha, 2 banheiro, lavanderia e garagem com churrasqueira. Ótima localização, local calmo e seguro, toda murada com grades. Endereço: Rua Leduir Viganó, bairro São Luiz. Pato Branco- PR. Agende sua visita! Mais informações sobre valor (46) 99912 30 45 CRECI 11349 www.faverocorretores.com.br

laje, cobertura com telha de concreto, cozinha com armários, central de gás com ponto na cozinha e na garagem. Valor: R$ 420.000,00. Para mais informações: WhatsApp (46) 99971-7199 Ou ligue - (46) 2604-1499 // 99109-8880. Ótima oportunidade!

Vende-Se Casa com móveis sob medida no Bairro Fraron: 02 dormitórios, sala, 01 banheiro social, cozinha, lavanderia, 01 vagas de garagem. Valor: R$ 202.000,00. Telefone: (46) 3025-3557 / Whatsapp (46) 99971-4087 / 9973-4188 - Email: atendimento@ciroimoveispb.com.br- Endereço: Rua Ibiporã n.° 735, Sala n.° 02, Centro, Pato Branco-PR

Favero Corretores De Imóveis – Vende: Casa com ótima estrutura com 94,49 M² averbados mais 15 m² de área de serviço (sem averbação).

sala comercial aluga

Famex imobiliária aluga sala 01, localizado na Rua Itabira, n° 1402, centro, área privativa de 120,00 m², sendo 01 copa, 02 bwc, mezanino. Valor da locação R$ 4.200,00 + taxas. Consulte-nos no site: https://www.famexempreendimentos.com.br. Fone: 3220-8030/ Whats 99104-5445. CRECI J5858

Famex imobiliária aluga Sala Comercial, localizado na Rua Itabira, n° 1414, centro, área privativa de 240 m², sendo 01 copa, 02 bwc, mezanino. Valor da locação R$ 7.850,00 + taxas. Consulte-nos no site: https://www.famexempreendimentos.com.br. Fone: 3220-8030/ Whats 99104-5445. CRECI J5858

Corretores De Imóveis – Aluga: Sala Comercial com amplo espaço aproximadamente 300 m². Excelente localização central, que proporciona ótima prospecção para comércio, como farmácias, lojas em geral etc. Agende sua visita! Mais informações sobre valor (46) 99912 3045 CRECI 11349 www.faverocorretores.com.br

sala comercial vende

Vende-se loja em área central, com toda estrutura de funcionamento, com estoque em roupas, presentes, artigos de artesanatos, bebidas e perfumes em geral. Atendendo seus clientes a 8 anos. Aceita como forma de pagamento carro ou terreno Valor sob consulta. Tratar fone: 046 30251911 ou 99101-1743(Whatsapp). Creci J-4.201. Valor sob consulta

---

Vende-se ou permuta - se quatro conjuntos comerciais no Edifício Caramuru Center, todo 5º andar, em Pato Branco. Em frente à Prefeitura Municipal de Pato Branco. Interessados entrar em contato pelos telefones: (46)3025-1902 ou (41)99206-0606.

Ederson Imóveis vende excelentes salas comerciais térreas com vaga de garagem, localização privilegiada, próximo ao comércio, feiras, clínicas, colégios e da Praça. Entrada e saldo parcelado. CRECI/PR 06596-J. Agende uma visita e confira: (46) 3225-4150 / 99933-5074. Mais opções em: www.edersonimoveis.com.br

chácara vende

Vendo chácara localizada na linha Barra do Gigante, município de Honório Serpa , há 15km de Pato branco. Com 3.025m², contendo uma casa de alvenaria com 02 quartos, sala, dispensa, wc social, cozinha, garagem coberta, c/churrasqueira e pia. Fica na casa cozinha planejada, fogão a gás. E uma casa de madeira semi-mobiliada c/2 quartos, cozinha, sala de estar e jantar, wc, garagem com churrasqueira e pia, boa de água, luz, internet . Ótimo local para descanso, lazer ou moradia, excelente acesso. Valor do imóvel R$ 210.000,00 aceito carro no negócio até o valor de R$ 35.000,00. Interessados entrar em contato pelos fones whats 46 98404-1525 e 46 99971-7199

Vende-se linda chácara na Comunidade de São João Batista, zona rural de Pato Branco-PR, á 12km da cidade. Propriedade possui 130.000m² contendo: casa em alvenaria, galpão para carros e trator, galpão para gado leiteiro, 4.500m² de aviários construídos com equipamentos para galinha poedeira, três casas de madeira. Valor a tratar com proprietário. Aceita imóveis como parte do pagamento. Contato: (46) 98801-5115 (whatssap) ou (46) 99129-0548 (whatssap).

Beto Corretor de Imóvel Vende: chácara com área de lazer em Itapejara D`Oeste na linha palmeirinha, com 16.000 metros na beira do Rio Chopin, possui sobrado misto com 200m² e uma casa de madeira de 100m², contém mais de 200

SEU LEÃO PODE SER O MELHOR AMIGO DAS CRIANÇAS.

Que tal fazer uma doação para projetos sociais em vez de pagar Imposto de Renda? Parece interessante, né? Muita gente não sabe dessa oportunidade, mas é possível ajudar instituições filantrópicas, como o Hospital Pequeno Príncipe, de forma fácil e sem custo.

INFORMAÇÕES:

41 2108-3886 41 99962-4461

doepequeno**principe**.org.br

QUEM PODE DOAR?

Pessoas físicas que fazem sua declaração de Imposto de Renda pelo formulário completo.

- **IR A PAGAR:** o valor doado será subtraído da quantia a pagar.
- **IR A RESTITUIR:** o valor doado será somado à sua restituição.

COMO DOAR

1. DOAÇÃO

Após informar as possíveis doações realizadas em 2020, selecione o campo **"Fichas da Declaração"** e escolha a opção **"Doações diretamente na declaração"**. Clique em **"Novo"**, escolha o **"Fundo Municipal"**; em UF, selecione **"PR – Paraná"**; e em **Município, "Curitiba"**. Seu potencial de doação irá aparecer no canto direito da tela, então basta digitar o valor calculado pelo programa da Receita Federal.

2. IMPRESSÃO

Entre na opção **"Imprimir"** e selecione o **"DARF – Doações diretamente na declaração – ECA"**.

Não se esqueça de enviar o comprovante!

3. PAGAMENTO

Efetue o pagamento do DARF até **30 de abril de 2021**.

4. E-MAIL DE CONFIRMAÇÃO

Para direcionar sua doação aos nossos projetos, é fundamental que você envie um e-mail para **doepequenoprincipe@hpp.org.br**, contendo as seguintes informações:

- Comprovante de pagamento do DARF de doação;
- Seus dados pessoais: nome completo, CPF, endereço e telefone; e
- A frase "Doação direcionada ao Hospital Pequeno Príncipe".

Obs.: o envio deste e-mail é fundamental para que o seu recurso seja repassado do Fundo Municipal para o Hospital Pequeno Príncipe.

10 anos HOSPITAL pequeno PRÍNCIPE

pés de frutas de várias espécies e uma água composta de 25%de mineral. Tratar telefone (46) 9 9101-2506.

terrenos vende

Vende-se Terreno no centro. Terreno de esquina com 900 m² com a mais bela vista da cidade. Aceito veículos ou imóveis como parte do pagamento. Tratar (46)99112-9660.

Oportunidade de Negócios: Vendo terreno área central de Pato Branco c/611,52m², por menos de 600 reais o m², na Rua Iguaçu, com 14 metros de frente x 43,68 fundo. Valor R$ 350.000,00. Aceita carro de até 40.000 - Interessados chamar WhatsApp (46) 9 8404-1525

Terreno rua Tapir , lado nº 405. Metragem para construção 400 m² 12x33. Próprio para investidor construir sobrados. Ou para revenda futura. Terreno em documento tem 450 m² sendo que destes 50 m² é de servidão lateral Sanepar/Prefeitura. Oportunidade única! De R$ 180.000,00 por R$ 155.000,00. Tratar 984040568. Creci-Pr 1.530-J

Vende-se Terreno no Bairro Menino Deus. Área Total 406.87 m², R$ 140.000,00. Gostou? Entre em contato e Agende uma Visita! Realize Correspondente Caixa e Mariely Cattoni corretora de imóveis. Creci 32792. (46) 99105-8064 OU (46) 98800-9572. Avenida Tupy, n° 3204, Baixada - Em Frente ao Patão Supermercado

---

Vende-se somente terreno com 429,60m², localizado na Rua Alagoas Bairro La Salle. Tratar fone: 046 30251911 ou 99101-1743(Whatsapp). Valor sob consulta. CRECI J-4.

Terreno a venda na Rua Pedro Soares, bairro Vila Isabel com 612,57m². Creci J-4.201. Tratar fone: 046 30251911 ou 99101-1743(Whatsapp). Valor sob consulta.

Vende-se Terreno no Bairro Fraron, Rua Frederico Barancelli. Terreno com área de 335,16m² (14,00m x 23,94m), acima do nível da rua. Promoção de R$ 156.000,00 por r$ 135.000,00. Excelente localização, próximo ao Parque de Exposições, a Universidade Unidep, Utfpr. Telefone: (46) 3025-3557 / Whatsapp (46) 99971-4087 / 9973-4188 - Email: atendimento@ciroimoveispb.com.br - Endereço: Rua Ibiporã n.° 735, Sala n.° 02, Centro, Pato Branco-PR

Vende-se Terreno no Bairro Fraron, Rua Arno Weber. Terreno com área de 360,00m² (12,00m x 30,00). Promoção De R$ 115.000,00 por R$ 110.000,00. Terreno com vista para o Aeroporto. Telefone: (46) 3025-3557 / Whatsapp (46) 99971-4087 / 9973-4188 - Email: atendimento@ciroimoveispb.com.br- Endereço: Rua Ibiporã n.° 735, Sala n.° 02, Centro, Pato Branco-PR

Vende-se lote 17 da quadra 928 com 360,00 m² (12,00 x 30m) no antigo Clube de Campo Iguaçu, na Rua Papa João XXIII no Bairro São Cristóvão em Pato Branco – Pr. Valor R$ 100.000,00. Creci J-05566 Tratar: 46.3225.1777 – 99972.8380 www.acacioimoveispb.com.br

---

Ederson Imóveis vende excelente terreno com 1.679,99m2, sendo 33,50m de frente para a rua, ideal para construção de condomínio de casas/sobrados para vender no Programa Minha Casa Verde e Amarela. R$ 460.000,00. CRECI/PR 06596-J. Agende uma visita e confira: (46) 3225-4150 / 99933-5074. Mais opções em: www.edersonimoveis.com.br

---

Solar Imóveis Vende: Loteamento Jardim Primavera, lotes a partir de 372,00m²no valor de R$ 550,00 o m². Entrada, restante parcelado direto com o proprietário. Pronto para construir, confira esse e outros imóveis no site www.solar.imb.br ou 3225 8800, Creci J-3779

Solar Imóveis Vende: Loteamento Vó Normélia, bairro Fraron, próximo a Faculdade Fadep, lotes a partir de 290,00m² no valor a partir de R$ 98.000,00, entrada, restante parcelado em até 48 vezes, confira esse e outros imóveis no site www.solar.imb.br ou 3225 8800, Creci J-3779.

veículos carros

Vendo Caminhonete Hilux ano 2003, a diesel, 4x4, cor; preta e turbinada. Troco por carro de menor valor. Interessados entrar em contato pelo fone (whats) 46 99984-3044.

Vende-se Fiesta 1.0, SE Sedan, 2014, com ar condicionado, direção hidráulica, vidro elétrico, trava, alarme e som. Valor à vista ou financiado: R$ 26.500,00, Troca R$ 27.500,00. Recebo carro ou moto de menor valor. Informações: (46) 99102-1017 (WhatsApp) ou (46) 3225-4655. www.bolicarveiculos.blogspot.com.br. Atendemos após as 18h, nos finais de semana e feriados.

Vende-se Ford Ranger, 2011/2012, XLS, cabine dupla, 4 X 2, 3.0, com ar condicionado, direção hidráulica, vidro elétrico, trava, alarme, proteção de caçamba, lona marítima, Santo Antonio, rack no teto, estribo nas laterais, jogo de rodas, farol de neblina, cor branca. Segundo dono com 96.000 km. Valor: R$ 62.000,00, à vista ou financiado, recebo carro ou moto de menor valor. Informações: (46) 99102-1017 (WhatsApp), (46) 99103-9214 ou (46) 3225-4655. www.bolicarveiculos.blogspot.com.br. Atendemos após as 18h, nos finais de semana e feriados.

Vende-se CRV – LX, 2.0, ano 2013, câmbio automático, completa, cor preta. Valor à vista ou financiado R$ 69.000,00. Estuda-se troca. Informações: (46) 99102-1017 (WhatsApp), (46) 99103-9214 ou (46) 3225-4655. www.bolicarveiculos.blogspot.com.br. Atendemos após as 18h, nos finais de semana e feriados

empregos

Estou disponibilizando serviços de diarista, mensalista, auxiliar de cozinha, serviços gerais. Com experiência comprovada e referência. Tratar: DaLuz (46) 9 9114-6959

Vaga para Departamento de Marketing / Publicidade e propaganda. Enviar currículo para: coordenacaogeral@pmed.com.br

---

Valdir está à procura de trabalho em Pato Branco, tem experiência em pintura, jardinagem, e serviços gerais. Contato 45 – 99141-8902

Contrata-se vendedora: Função: Realizar orçamentos, vendas, acompanhamento da entrega e pós vendas. Venda exclusiva por ecommerce, whatsapp e outros canais digitais. Interessados entrar em contato pelos fones 46 3025 6777/ 46 9 91306777

produtos e serviços

Vendo 13,5m de grade tubo quadrado, ótimo estado. Fone whatsapp 46 98404-1525

Vendo forno elétrico de embutir, da Tramontina em ótimo estado de conservação. Fone whatsapp 46 98404-1525

ANUNCIE AQUI

O JORNAL NÃO SE RESPONSABILIZA POR QUALQUER TIPO DE ANÚNCIO APRESENTADO NESTE CADERNO

DIÁRIO DO SUDOESTE

Publicações Legais

Caderno Integrante da Edição nº 7860 | Pato Branco, 3 e 4 de abril de 2021

Este espaço é destinado a publicação de editais públicos ou privados que tem como finalidade tornar público as informações a cerca dos atos e fatos ocorridos, dando transparência as ações dos órgãos públicos e das empresas. Os leitores podem acompanhar nos editais toda e qualquer medida adotada pelas prefeituras, câmaras municipais, empresas de economia mista, autarquias, entidades, associações, instituições, empresas e outras denominações que tenham a necessidade de tornar públicos seus atos.

PROJUDI - Processo: 0001755-04.2021.8.16.0131 - Ref. mov. 35.1 - Assinado digitalmente por Isabel Schaitel Cardoso:03767253976
15/03/2021: EXPEDIÇÃO DE EDITAL/CITAÇÃO. Arq: EDITAL

PODER JUDICIÁRIO
CARTÓRIO DA 1ª VARA CÍVEL DA COMARCA DE PATO BRANCO, PARANÁ
JUIZ DE DIREITO – MACIÉO CATANEO — ESCRIVÃ – Bel. ELAINE KURTZ
Tv. Goiás, 55, centro – 85502970 – fone/fax: (46) 3225-4322 — CNPJ 78.195.203/0001-78
consulta processual: www.assejepar.com.br — e-mail: cartóriokurtz@yahoo.com.br
Expedido por: William Marcio Camphorst
Estado do Paraná

1ª Vara Cível da Comarca de Pato Branco – PR
Rua Maria Bueno, 284– Sambugaro – Pato Branco/PR
*CEP: 85.501-560 - Fone/Fax: (0**46) 3225-3448*
e-mail pb-1vj-e@tjpr.jus.br
JUIZ DE DIREITO – MACIÉO CATANEO
ESCRIVÃ – ELAINE KURTZ
Expedido por: Kelin

JUIZO DE DIREITO DA PRIMEIRA VARA CÍVEL DA COMARCA DE PATO BRANCO/PARANÁ - EDITAL DE CITAÇÃO DOS RÉUS EM LUGAR INCERTO E NÃO SABIDO, E EVENTUAL INTERESSADOS COM PRAZO DE TRINTA (30) DIAS. O Doutor MACIÉO CATANEO, MM. Juiz de Direito da Primeira Vara Cível da Comarca de Pato Branco, Paraná, etc.

PROCESSO Nº 0001755-04.2021.8.16.0131
AÇÃO DE USUCAPIÃO
Requerente: MARCIO JOSÉ PEDROSO
ADV: André Leonardo Bresolin OAB/PR 93795
Requerido: Marcos Pereira Rodrigues e Maria Helena da Cruz Rodrigues
Valor da Dívida: 30.000,00, em 02/03/2021.

F A Z S A B E R, a todos que o presente edital virem ou dele conhecimento tiverem, que por este Juízo e Cartório tramita os autos nº 0001755-04.2021.8.16.0131 de USUCAPIÃO, em que é autor: MARCIO JOSÉ PEDROSO move em face de MARCOS PEREIRA RODRIGUES e MARIA HELENA DA CRUZ RODRIGUES, sendo que por este meio CITA, com prazo de trinta (30) dias, os réus em lugar incerto e não sabido, e eventual interessados, para que, querendo, ofereçam resposta aos termos do pedido, sob pena de serem reputados como verdadeiros os fatos narrados na inicial pela parte autora (CPC, art. 257, IV e 259, I). **DESCRIÇÃO DO IMÓVEL URBANO**: "**Lote nº 29 (vinte e nove) da quadra nº 866 (oitocentos e sessenta e seis), do Conjunto Habitacional Planalto V, sito a rua Irmã Pierina nº 141, nesta cidade de Pato Branco, contendo a área de 252,00m2 (DUZENTOS E CINQUENTA E DOIS METROS QUADRADOS), com benfeitorias, constituída de uma construção em alvenaria, tipo C.2m com a área construída de 31,80m2, dentro dos seguintes limites e confrontações: FRENTE: com a rua Irmã Pierina com 10,00m; FUNDOS: com o lote nº 14 com 10,00 m; LADO DIREITO: com o lote nº 28 com 25,20 m; LADO ESQUERDO: com o lote nº 30 com 25,20m", conforme Matrícula nº 25.460 do Cartório do 1º Ofício de Registro Geral de Imóveis de Pato Banco/PR**." Não sendo contestada a ação no prazo de quinze (15) dias, após a publicação deste, presumir-se-ão aceitos pelo réu, como verdadeiros os fatos alegados pela parte autora. Adverte-se que será nomeado curador especial em caso de revelia. Mandou expedir o presente edital que será afixado no local de costume e publicado na forma da Lei.

Documento assinado digitalmente, conforme MP nº 2.200-2/2001, Lei nº 11.419/2006, resolução do Projudi, do TJPR/OE
Validação deste em https://projudi.tjpr.jus.br/projudi/ - Identificador: PJYTS 9AA7E 9M7MT EYX63

PROJUDI - Processo: 0001755-04.2021.8.16.0131 - Ref. mov. 35.1 - Assinado digitalmente por Isabel Schaitel Cardoso:03767253976
15/03/2021: EXPEDIÇÃO DE EDITAL/CITAÇÃO. Arq: EDITAL

PODER JUDICIÁRIO
CARTÓRIO DA 1ª VARA CÍVEL DA COMARCA DE PATO BRANCO, PARANÁ
JUIZ DE DIREITO – MACIÉO CATANEO — ESCRIVÃ – Bel. ELAINE KURTZ
Tv. Goiás, 55, centro – 85502970 – fone/fax: (46) 3225-4322 — CNPJ 78.195.203/0001-78
consulta processual: www.assejepar.com.br — e-mail: cartóriokurtz@yahoo.com.br
Expedido por: William Marcio Camphorst
Estado do Paraná

DADO E PASSADO em Cartório nesta cidade e Comarca de Pato Branco, Estado do Paraná, aos 15 dias do mês de março de dois mil e vinte e um. Eu, _____ (Isabel S. Cardoso), Escrevente Juramentada, que digitei e subscrevi.

ISABEL S. CARDOSO

Auxiliar Juramentada-Portaria 33/2012

Assinatura Digital

Documento assinado digitalmente, conforme MP nº 2.200-2/2001, Lei nº 11.419/2006, resolução do Projudi, do TJPR/OE
Validação deste em https://projudi.tjpr.jus.br/projudi/ - Identificador: PJYTS 9AA7E 9M7MT EYX63

MUNICÍPIO DE CORONEL VIVIDA - ESTADO DO PARANÁ
ADITIVO n° 02 ao Contrato nº 115/2019 – Pregão Presencial nº 74/2019. Contratante: Município de Coronel Vivida. Contratada: PG CLINICA ODONTOLÓGICA LTDA - ME, CNPJ nº 20.748.882/0001-85. Conforme a solicitação da Secretaria Municipal de Assistência Social, considerando a pandemia do Coronavírus, fica suspensa a execução do contrato por tempo indeterminado, a partir do dia 18 de março de 2021. Permanecem inalteradas as demais cláusulas. Coronel Vivida, 17 de março de 2021. Anderson Manique Barreto, Prefeito.

Aditivo nº 03 - Contrato n° 172/2018 – Pregão Presencial nº 87/2018 – Contratante: Município de Coronel Vivida. Contratada: PG CLINICA ODONTOLÓGICA LTDA - ME, CNPJ nº. 20.748.882/0001-85. Conforme a solicitação da Secretaria Municipal de Assistência Social, considerando a pandemia do Coronavírus, fica suspensa a execução do contrato por tempo indeterminado, a partir do dia 18 de março de 2021. Permanecem inalteradas as demais cláusulas. Coronel Vivida, 17 de março de 2021. Anderson Manique Barreto, Prefeito.

RESUMO DE CONTRATO
Contrato nº 08/2021 - Dispensa de Licitação nº 05/2021 – Contratante: Município de Coronel Vivida. Contratada: A.F.O. PRODUTOS RADIOLÓGICOS EIRELI, CNPJ n.º 04.722.339/0001-52. Objeto: Contratação de empresa para realização de plano de proteção radiológica e controle de qualidade de equipamentos emissores de raio-x e de qualidade de imagem para realização de raio-x digital na Unidade de Pronto Atendimento – UPA 24 horas. Valor total R$ 2.860,00. Prazo de vigência: 03 meses. Coronel Vivida, 11 de março de 2021. Anderson Manique Barreto, Prefeito Municipal.

CENTRO DE HEMODINÂMICA DA POLICLINICA PATO BRANCO S.A.
CNPJ/MF 00.325.713/0001-25
EDITAL DE CONVOCAÇÃO PARA ASSEMBLÉIA GERAL ORDINÁRIA E EXTRAORDINÁRIA

São convidados os senhores acionistas do CENTRO DE HEMODINÂMICA DA POLICLÍNICA PATO BRANCO S.A, a reunirem-se em Assembleia Geral Ordinária e Extraordinária, a realizar-se no dia 15 de abril de 2021, às 18:00 horas em primeira chamada com no mínimo 50% dos acionistas e 18:30 horas em segunda chamada com qualquer número de participantes, no Auditório do Edifício Centro Multiprofissional, na Avenida Brasil, 530, Centro, no município de Pato Branco, Paraná, a fim de deliberarem sobre as matérias da ordem do dia a seguir:

EM ASSEMBLÉIA GERAL ORDINÁRIA:
a) Exame, discussão e votação do relatório da diretoria, balanço patrimonial e das demais demonstrações financeiras referentes ao exercício encerrado em 31 de dezembro de 2020;
b) Aprovação do resultado líquido do exercício e seu destino;
c) Fixação da remuneração dos Diretores e Conselheiros;
d) Eleição da diretoria executiva para o próximo biênio;

EM ASSEMBLEIA GERAL EXTRAORDINÁRIA:
a) Outros assuntos de interesse da sociedade.

Comunicamos os Senhores Acionistas que se encontram a vossa disposição, na sede social da Companhia, na Rua Pedro Ramires de Mello nº 361, em Pato Branco – PR., os documentos a que se refere o artigo 133 da Lei 6.404/76, relativos ao exercício encerrado em 31/12/2020, já devidamente publicados nos jornais de costume.

Pato Branco, 29 de março de 2021.

FABIOLA CARLA FRESSATTO HECKE
Diretor Presidente

POLICLINICA PATO BRANCO S.A.
CNPJ/MF 79.852.778/0001-89
EDITAL DE CONVOCAÇÃO PARA ASSEMBLÉIA GERAL EXTRAORDINÁRIA E ORDINÁRIA

São convidados os senhores acionistas da **POLICLÍNICA PATO BRANCO S.A**, a reunirem-se em Assembleia Geral Ordinária e Extraordinária, a realizar-se no dia 15 de abril de 2021 as 17:00 horas em primeira chamada com no mínimo 50% dos acionistas e 17:30 horas em segunda chamada com qualquer número de participantes, no Auditório do Edifício Centro Multiprofissional, na Avenida Brasil, 530, Centro, no município de Pato Branco, Paraná, a fim de deliberarem sobre as matérias da ordem do dia a seguir:

EM ASSEMBLÉIA GERAL ORDINÁRIA:

a) Exame, discussão e votação do relatório da diretoria, balanço patrimonial e das demais demonstrações financeiras referentes ao exercício encerrado em 31 de dezembro de 2020;
b) Aprovação do resultado líquido do exercício e seu destino;
c) Fixação da remuneração dos Diretores e Conselheiros;
d) Eleição da diretoria executiva para o próximo biênio;

EM ASSEMBLEIA GERAL EXTRAORDINÁRIA:

a) Outros assuntos de interesse da sociedade;

Comunicamos aos Senhores Acionistas que se encontram à disposição, na Avenida Brasil, 530, sala 501, Centro, Pato Branco – PR, os documentos a que se refere o artigo 133 da Lei 6.404/76, relativos ao exercício encerrado em 31/12/2020, já devidamente publicados nos jornais de costume.

Pato Branco, 29 de março de 2021..

IVANIO FUMEGALI GUERRA
Diretor Presidente

MUNICÍPIO DE CORONEL VIVIDA - PR
TERMO DE RATIFICAÇÃO DE INEXIGIBILIDADE DE LICITAÇÃO Nº 03/2021
Despacho do Prefeito Municipal. Processo Licitatório nº 27/2021, RATIFICO, nos termos do art. 26 da Lei Federal nº 8.666/93, contendo parecer jurídico do Sr. Marcelo Piassa Malagi, assessor jurídico de gabinete, declaro inexigível a licitação nos termos do *"caput"* do Art. 25, do diploma legal invocado, referente ao credenciamento de pessoa jurídica para a prestação de serviços funerários a pessoas em situações de vulnerabilidade social, do município de Coronel Vivida, a favor da empresa B. K. SERVIÇOS FUNERÁRIOS LTDA, CNPJ nº 05.104.689/0001-18, pelo valor total estimado de R$ 39.680,10. Prazo da prestação de serviços: de 01.04.2021 a 18.03.2022. Publique-se. Coronel Vivida, 31 de março de 2021. Anderson Manique Barreto, Prefeito Municipal.

TERMO DE RATIFICAÇÃO DE INEXIGIBILIDADE DE LICITAÇÃO Nº 04/2021
Despacho do Prefeito Municipal. Processo Licitatório nº 28/2021, RATIFICO, nos termos do art. 26 da Lei Federal nº 8.666/93, contendo parecer jurídico do Sr. Marcelo Piassa Malagi, assessor jurídico de gabinete, declaro inexigível a licitação nos termos do *"caput"* do Art. 25, do diploma legal invocado, referente ao credenciamento de pessoa jurídica para a prestação de serviços funerários a pessoas em situações de vulnerabilidade social, do município de Coronel Vivida, a favor da empresa IRMÃOS OLDONI LTDA, CNPJ nº 79.848.826/0001-65, pelo valor total estimado de R$ 39.680,10. Prazo da prestação de serviços: de 01.04.2021 a 18.03.2022. Publique-se. Coronel Vivida, 31 de março de 2021. Anderson Manique Barreto, Prefeito Municipal.

Espécie: Extrato do 2º Termo de Aditivo ao Contrato nº 153/2019. Contratante: Município de Chopinzinho. Contratada: Copel Distribuição S.A. CNPJ: 04.368.898/0001-06. Objeto: Prorrogação do prazo de execução e vigência do Contrato por mais 12 (doze) meses. Valor: R$ 754.695,48 (setecentos e cinquenta e quatro mil, seiscentos e noventa e cinco reais e quarenta e oito centavos). Classificação funcional programática e categoria econômica: elementos de despesa (1276) F000; (1597) F504; (1201) F103; (1202) F104; (1021) F303; (1282) F000; (1351) F934; (1354) F000; (1281) F000. Origem: Dispensa de Licitação nº 19/2019. Fundamento Legal: Artigo 57 da Lei Federal nº 8.666/1993. Data da assinatura: 31/03/2021. Assinam: Edson Luiz Cenci, pelo Município e Paulo Rene Chastalo, pela Empresa.

CLUBE PINHEIROS

EDITAL DE CONVOCAÇÃO – ASSEMBLEIA GERAL ORDINÁRIA
ELEIÇÃO DO CONSELHO DELIBERATIVO – BIÊNIO 2021/2023

O Presidente do Conselho Deliberativo do Clube Pinheiros, no uso de suas atribuições legais, estatutárias e regimentais, em consonância com o disposto no artigo 59, inciso II, parágrafo primeiro da Lei 10.406 de 10 de janeiro de 2.002, bem como com o artigo 42, inciso II, 43, inciso I do Estatuto Social e do Regimento Interno vigentes, vem, respeitosamente expedir o presente **EDITAL DE CONVOCAÇÃO dos associados para ASSEMBLÉIA GERAL ORDINÁRIA,** a qual realizar-se-á no dia **17/04/2021**, com a primeira chamada às 13h00min, segunda chamada às 13h15min, estendendo-se o processo eleitoral até às 17h00min, em ambos os casos, **com fim específico de votação visando a Eleição do Conselho Deliberativo para o Biênio 2021/2023**.

Aproveita o ensejo para comunicar aos associados que as inscrições de chapas poderão ser feitas até o dia 12/04/2021, junto à Secretaria do Clube, a qual deverá ser feita mediante protocolo endereçado ao Presidente do CD, contendo, obrigatoriamente, a relação completa de Conselheiros Titulares e Suplentes, aptos ao pleito.

Pato Branco, 01 de Abril de 2.021.

LEANDRO HOPPEN
Presidente do Conselho Deliberativo

FORCEL

EDITAL DE CONVOCAÇÃO

ASSEMBLÉIA GERAL EXTRAORDINÁRIA

O administrador da FORÇA E LUZ CORONEL VIVIDA LTDA – FORCEL, pelo presente convoca os senhores cotistas para a Assembleia Geral Extraordinária na forma do disposto na cláusula décima, da 25ª alteração contratual, no próximo dia 13 de abril de 2021, as 19:30 horas, no escritório sede da empresa localizada a Av. Generoso Marques, 599 – 1º andar, na cidade de Coronel Vivida – Paraná, para deliberarem sobre a seguinte ordem do dia:

1) Inclusão e exclusão de sócios do quadro societário;
2) Assuntos gerais.

A assembléia extraordinária será instalada em primeira convocação com a presença dos sócios que representem o que determina o estatuto social e a legislação civil, e em segunda após uma hora com qualquer número.

Coronel Vivida, 31 de Março de 2021.

Fabio Berger
Administrador

MUNICÍPIO DE PATO BRANCO – ESTADO DO PARANÁ
LEI Nº 5.731, DE 31 DE MARÇO DE 2021
Reconhece a prática da atividade física e do exercício físico como essenciais para a saúde da população e reconhece a essencialidade da prestação de serviços de atividade física pública ou privada, como forma de prevenção de patologias físicas e mentais no âmbito do Município de Pato Branco.

A Câmara Municipal de Pato Branco, Estado do Paraná, aprovou e eu, Prefeito, sanciono a seguinte Lei:

Art. 1º Fica reconhecida a prática da atividade física, orientada por profissionais e educadores físicos como essenciais para a saúde da população, e declara a essencialidade da prestação de serviços de atividade física, em estabelecimentos públicos ou privados, como forma de prevenir patologias físicas e mentais, a oferta de prática de atividade física, academias de musculação, ginástica, natação, artes marciais e congêneres.

Art. 2º A autorização para o funcionamento dos locais e estabelecimentos mencionados no art. 1º será concedida conforme preconiza a legislação municipal.

Parágrafo único. Poderá ser realizada a limitação do número de pessoas presentes em tais locais, de acordo com a gravidade da situação e desde que por decisão devidamente fundamentada da autoridade competente, devendo ser mantida a possibilidade de atendimento presencial.

Art. 3º Esta Lei entra em vigor na data de sua publicação.

Esta Lei é de autoria do Vereador Lindomar Rodrigo Brandão.

Gabinete do Prefeito Municipal de Pato Branco, Estado do Paraná, em 31 de março de 2021.

ROBSON CANTU
Prefeito Municipal

Espécie: Extrato do 3º Termo de Aditivo ao Contrato n° 244/2020. Contratante: Município de Chopinzinho. Contratada: Instituto de Assistência Social e Saúde São Rafael - Chopinzinho – PR. CNPJ: 30.836.461/0001-60. Objeto do Contrato: Prorrogação do prazo de execução e vigência do Contrato por mais 30 (trinta) dias. Origem: Dispensa de Licitação por Justificativa n° 38/2020. Data da assinatura: 31/03/2021. Assinam: Edson Luiz Cenci, pelo Município e Rubenei Meloto pelo Instituto.

AVISO DE COBRANÇA

A Unimed Pato Branco, em atendimento ao disposto na Sumula Normativa Nº 28, de 30 /11/2015, e artigo 13, inciso II da Lei 9656/98 publicada pela ANS – Agência Nacional de Saúde Suplementar, informa aos contratantes abaixo que até o momento desta publicação, encontram-se abertos em nosso sistema os títulos abaixo descritos. Desta forma, visando regularizar a situação conforme previsão contratual, solicitamos que no prazo máximo de 10 (dez) dias contados da data desta publicação, entre em contato com a Unimed Pato Branco para verificarmos a melhor forma de pagamento e regularizarmos a situação.

CONTRATANTE	
CNPJ	05.487.429/0001-XX
Nº CONTRATO	13331-633
CODIGO BENEFICIÁRIO	0187-4203821
	0187-4203830
	0187-4203848
	0187-4203856
TITULOS VENCIDOS	1973565- 573,51
	1990783- 540,22
	2001841- 562,70
DIAS EM ABERTO	86 DIAS
VALOR NOMINAL	R$ 1.676,43
VALOR ATUALIZADO	R$ 1.741,99

CONTRATANTE	
CNPJ	07.607.588/0001-XX
Nº CONTRATO	16764-0
CODIGO BENEFICIÁRIO	0187-3539451
	0187-3604024
	0187-3604040
	0187-3972864
TITULOS VENCIDOS	'1926069
	'1991268
	'2002324
DIAS EM ABERTO	239
VALOR NOMINAL	R$ 2.575,10
VALOR ATUALIZADO	R$ 2.719,48

CONTRATANTE	
CNPJ	11.388.330/0001-XX
Nº CONTRATO	904910-0
CODIGO BENEFICIÁRIO	0187-4382769
	0187-4382777
	0187-4382785
TITULOS VENCIDOS	1975838- 377,33
	1993043- 421,71
	2004095- 547,91
DIAS EM ABERTO	86
VALOR NOMINAL	R$ 1.346,95
VALOR ATUALIZADO	R$ 1.397,84

CONTRATANTE	
CNPJ	16.833.946/0001-XX
Nº CONTRATO	905810-0
CODIGO BENEFICIÁRIO	0187-4406250
	0187-4406269
TITULOS VENCIDOS	1975929- 319,02
	1993133- 319,02
	2004185- 319,02
DIAS EM ABERTO	86
VALOR NOMINAL	R$ 957,06
VALOR ATUALIZADO	R$ 994,42

CONTRATANTE	
CNPJ	20.020.000/0001-XX
Nº CONTRATO	40614-0
CODIGO BENEFICIÁRIO	0187-3767535
	0187-3767543
	0187-3767551
	0187-3767560
	0187-4177944
TITULOS VENCIDOS	1969115- 1.004,74
	1974292- 1.056,74
	1991508- 1.101,79
	2002563- 1.022,62
DIAS EM ABERTO	117
VALOR NOMINAL	R$ 4.185,89
VALOR ATUALIZADO	R$ 4.370,46

CONTRATANTE	
CNPJ	21.424.408/0001-XX
Nº CONTRATO	903396-0
CODIGO BENEFICIÁRIO	0187-4294894
	0187-4294908
	0187-4294916
	0187-4352592
TITULOS VENCIDOS	1975693- 456,37
	1992898- 456,37
	2003950-456,37
DIAS EM ABERTO	86
VALOR NOMINAL	R$ 1.369,11
VALOR ATUALIZADO	R$ 1.422,57

CONTRATANTE	
CNPJ	21.599.740/0001-XX
Nº CONTRATO	11444-743
CODIGO BENEFICIÁRIO	0187-4273366
	0187-4273374
	0187-4273382
	0187-4371864
TITULOS VENCIDOS	1967561- 508,32
	1972744- 516,19
	1989959- 463,31
	2001021- 494,81
DIAS EM ABERTO	117
VALOR NOMINAL	R$ 1.982,63
VALOR ATUALIZADO	R$ 2.070,81

CONTRATANTE	
CNPJ	21.628.183/0001-XX
Nº CONTRATO	42099-0
CODIGO BENEFICIÁRIO	0187-3845498
	0187-3845501
	0187-3845510
	0187-3845528
TITULOS VENCIDOS	1969180- 617,66
	1974355- 738,43
	1991572- 663,91
	2002626- 562,83
DIAS EM ABERTO	106
VALOR NOMINAL	R$ 2.582,83
VALOR ATUALIZADO	R$ 2.688,57

CONTRATANTE	
CNPJ	24.524.396/0001-XX
Nº CONTRATO	57274-0
CODIGO BENEFICIÁRIO	0187-4275474
	0187-4275482
	0187-4275490
	0187-4275504
	0187-4275512
	1975357-741,19

TITULOS VENCIDOS	1992565-772,69
	2003619-741,19
DIAS EM ABERTO	86
VALOR NOMINAL	R$ 2.255,07
VALOR ATUALIZADO	R$ 2.334,65

CONTRATANTE	
CNPJ	27.072.449/0001-XX
Nº CONTRATO	57380-0
CODIGO BENEFICIÁRIO	0187-4206979
	0187-4289890
	0187-4289904
	0187-4289912
TITULOS VENCIDOS	1975365- 457,25
	1992573- 425,75
	2003627- 474,11
DIAS EM ABERTO	86
VALOR NOMINAL	R$ 1.357,11
VALOR ATUALIZADO	R$ 1.409,94

CONTRATANTE	
CNPJ	28.426.494/0001-XX
Nº CONTRATO	905267-0
CODIGO BENEFICIÁRIO	0187-4394619
	0187-4394627
	0187-4394635
	0187-4394619
	0187-4394627
	0187-4394635
TITULOS VENCIDOS	1975873- 385,28
	1993078- 385,28
	2004130- 385,28
DIAS EM ABERTO	86
VALOR NOMINAL	R$ 1.155,84
VALOR ATUALIZADO	R$ 1.200,98

CONTRATANTE	
CNPJ	32.860.831/0001-XX
Nº CONTRATO	904376-0
CODIGO BENEFICIÁRIO	0187-4359880
	0187-4359899
	0187-4359902
TITULOS VENCIDOS	1975784- 668,66
	1992989- 352,14
	2004041-344,73
DIAS EM ABERTO	86
VALOR NOMINAL	R$ 1.365,53
VALOR ATUALIZADO	R$ 1.422,13

CONTRATANTE	
CNPJ	34.467.207/0001-XX
Nº CONTRATO	11550-702
CODIGO BENEFICIÁRIO	0187-4308720
	0187-4308739
TITULOS VENCIDOS	1968187- 351,81
	1973366- 471,86
	1990583- 379,18
	2001642- 346,78
DIAS EM ABERTO	117
VALOR NOMINAL	R$ 1.549,63
VALOR ATUALIZADO	R$ 1.618,70

CONTRATANTE	
CNPJ	77.131.134.0001/-XX
Nº CONTRATO	900320-0
CODIGO BENEFICIÁRIO	0187-4078334
	0187-4078350
	0187-4145660
	0187-4164672
TITULOS VENCIDOS	1975456- 715,70
	1992663- 715,70
	2003716- 715,70
DIAS EM ABERTO	86
VALOR NOMINAL	R$ 2.147,10
VALOR ATUALIZADO	R$ 2.230,91

CONTRATANTE	
CPF	917.203.119-XX
Nº CONTRATO	115770-0
CODIGO BENEFICIÁRIO	0187-4149258
TITULOS VENCIDOS	1976742- 619,01
	1984601- 462,44
	1995692- 551,81
DIAS EM ABERTO	81
VALOR NOMINAL	R$ 1.633,26
VALOR ATUALIZADO	R$ 1.694,97

CONTRATANTE	
CPF	031.578.349-XX
Nº CONTRATO	118443-0
CODIGO BENEFICIÁRIO	0187-4229790
TITULOS VENCIDOS	1962517- 285,20
	1984758- 356,78
	1995843- 356,78
DIAS EM ABERTO	127
VALOR NOMINAL	R$ 998,76
VALOR ATUALIZADO	R$ 1.043,43

CONTRATANTE	
CPF	094.543.829-XX
Nº CONTRATO	120839-0
CODIGO BENEFICIÁRIO	0187-4297397
TITULOS VENCIDOS	1977085- 168,05
	1984941- 168,05
	1996026- 168,05
DIAS EM ABERTO	117
VALOR NOMINAL	R$ 504,15
VALOR ATUALIZADO	R$ 521,09

CONTRATANTE	
CPF	121.216.249-XX
Nº CONTRATO	121959-0
CODIGO BENEFICIÁRIO	0187-4336104
TITULOS VENCIDOS	1962803- 336,25
	1985039- 264,99
	1996121- 283,75
DIAS EM ABERTO	117
VALOR NOMINAL	R$ 884,99
VALOR ATUALIZADO	R$ 923,64

CONTRATANTE	
CPF	524.499.399-XX
Nº CONTRATO	123188-0
CODIGO BENEFICIÁRIO	0187-4374804
TITULOS VENCIDOS	1952218- 285,29
	1977291- 285,29
	1985145- 285,29
	1996222- 285,29
DIAS EM ABERTO	147
VALOR NOMINAL	R$ 1.141,16
VALOR ATUALIZADO	R$ 1.194,55

CONTRATANTE	
CPF	057.728.409-XX
Nº CONTRATO	123625-0
CODIGO BENEFICIÁRIO	0187-4382823
TITULOS VENCIDOS	1960071- 285,29
	1977321- 285,29
	1985174- 285,29
	1996251- 285,29
DIAS EM ABERTO	147
VALOR NOMINAL	R$ 1.141,16
VALOR ATUALIZADO	R$ 1.194,55

CONTRATANTE	
CPF	079.909.069-XX
Nº CONTRATO	124320-0
CODIGO BENEFICIÁRIO	0187-4396174
TITULOS VENCIDOS	1977389- 209,78
	1985241- 209,78
	1996317- 209,78
DIAS EM ABERTO	86
VALOR NOMINAL	R$ 629,34
VALOR ATUALIZADO	R$ 653,92

CONTRATANTE	
CPF	036.009.429-XX
Nº CONTRATO	256927-0
CODIGO BENEFICIÁRIO	0187-3521781
	0187-3521790
TITULOS VENCIDOS	1979110- 1.044,16
	1987019- 1.100,57
	1998140- 1.047,91
DIAS EM ABERTO	81
VALOR NOMINAL	R$ 3.192,64
VALOR ATUALIZADO	R$ 3.311,79

CONTRATANTE	
CPF	717.900.049-XX
Nº CONTRATO	260320-0
CODIGO BENEFICIÁRIO	0187-3607686
	0187-3607694
TITULOS VENCIDOS	1979248- 729,84
	1987157- 729,84
	1998278- 729,84
DIAS EM ABERTO	81
VALOR NOMINAL	R$ 2.189,52
VALOR ATUALIZADO	R$ 2.271,29

CONTRATANTE	
CPF	047.883.279-XX
Nº CONTRATO	275700-0
CODIGO BENEFICIÁRIO	0187-3974395
	0187-3974417
	0187-3974425
	0187-4230519
	0187-4382726
TITULOS VENCIDOS	1965390- 1.228,59
	1979853- 1.416,10
	1987762- 1.037,90
	1998881- 1.029,96
DIAS EM ABERTO	112
VALOR NOMINAL	R$ 4.712,55
VALOR ATUALIZADO	R$ 4.917,93

CONTRATANTE	
CPF	697.510.139-XX
Nº CONTRATO	1036742-0
CODIGO BENEFICIÁRIO	0187-3431979
TITULOS VENCIDOS	1980316- 382,33
	1988224- 382,33
	1999343- 382,33
DIAS EM ABERTO	81
VALOR NOMINAL	R$ 1.146,99
VALOR ATUALIZADO	R$ 1.189,83

CONTRATANTE	
CPF	061.341.589-XX
Nº CONTRATO	1061240-0
	0187-3967550

CODIGO BENEFICIÁRIO	
TITULOS VENCIDOS	1966158- 370,63
	1980616- 339,13
	1988521- 307,63
	1999639- 307,63
DIAS EM ABERTO	122
VALOR NOMINAL	R$ 1.325,02
VALOR ATUALIZADO	R$ 1.387,00

CONTRATANTE

CPF	099.790.569-XX
Nº CONTRATO	1075675-0
CODIGO BENEFICIÁRIO	0187-4104181
TITULOS VENCIDOS	1945339- 193,12
	1989161- 193,12
	2000276- 208,84
DIAS EM ABERTO	173
VALOR NOMINAL	R$ 595,08
VALOR ATUALIZADO	R$ 623,18

CONTRATANTE

CPF	077.521.069-XX
Nº CONTRATO	124460-0
CODIGO BENEFICIÁRIO	0187-4013305
TITULOS VENCIDOS	1977403- 168,42
	1985255- 168,42
	1996331- 209,37
DIAS EM ABERTO	86
VALOR NOMINAL	R$ 546,21
VALOR ATUALIZADO	R$ 567,40

CONTRATANTE

CPF	068.737.799-XX
Nº CONTRATO	180009-46
CODIGO BENEFICIÁRIO	0187-4273749
	0187-4273757
TITULOS VENCIDOS	1962997- 213,56
	1977465- 324,38
	1985372- 236,80
	1996494- 242,48
DIAS EM ABERTO	117
VALOR NOMINAL	R$ 1.017,22
VALOR ATUALIZADO	R$ 1.062,20

MUNICÍPIO DE PATO BRANCO – EXTRATO DE CONTRATO DE PRESTAÇÃO DE SERVIÇOS - PROCESSO SELETIVO SIMPLIFICADO – ENFERMEIRO – PSS - CONTRATANTE: MUNICÍPIO DE PATO BRANCO - CNPJ: 76.995.448/0001-54 - SEDE ADMINISTRATIVA: RUA CARAMURU Nº. 271 – CENTRO - PRAZO DETERMINADO: 06 MESES - VÍNCULO DE TRABALHO: CLT - FORMA DE RESCISÃO: Artigo 481 da CLT.

CONTRATADO	NUM. CONTR.	OBJETO: Contratação para Emprego Público de:	INICIO	SALÁRIO MENSAL	CARGA HOR. SEMANAL
Ricardo Santos	001/2021	Enfermeiro - PSS	04/01/2021	R$ 4.909,15	40 horas semanais
Fernanda Melere	013/2021	Enfermeiro - PSS	01/03/2021	R$ 4.909,15	40 horas semanais
Wanessa Cavalcante Curado Plakitkem	015/2021	Enfermeiro - PSS	01/03/2021	R$ 4.909,15	40 horas semanais
Monica Drapski Rizzon	016/2021	Enfermeiro - PSS	01/03/2021	R$ 4.909,15	40 horas semanais
Adriana Ghisleni Carlet Martins	017/2021	Enfermeiro - PSS	01/03/2021	R$ 4.909,15	40 horas semanais
Osvaldo Luiz Schreiner da Cruz	018/2021	Enfermeiro - PSS	01/03/2021	R$ 4.909,15	40 horas semanais
Silvia Leticia Queiroz Benato	024/2021	Enfermeiro - PSS	03/03/2021	R$ 4.909,15	40 horas semanais
Liliana Koslinski dos Santos Maranoski	027/2021	Enfermeiro - PSS	12/03/2021	R$ 4.909,15	
Giovana Aspir Abegg	028/2021	Enfermeiro - PSS	12/03/2021	R$ 4.909,15	40 horas semanais
Aparecido Goes	029/2021	Enfermeiro - PSS	12/03/2021	R$ 4.909,15	40 horas semanais
Joziane Gonzatto	030/2021	Enfermeiro - PSS	15/03/2021	R$ 4.909,15	40 horas semanais
Sandra Marcal da Silva	031/2021	Enfermeiro - PSS	15/03/2021	R$ 4.909,15	40 horas semanais
Alezandra Castilho	032/2021	Enfermeiro - PSS	15/03/2021	R$ 4.909,15	40 horas semanais
Sonia Aparecida dos Santos	033/2021	Enfermeiro - PSS	15/03/2021	R$ 4.909,15	40 horas semanais
Simone Aparecida Arcego Rocha	034/2021	Enfermeiro - PSS	15/03/2021	R$ 4.909,15	40 horas semanais
Solange Rodrigues de Oliveira	035/2021	Enfermeiro - PSS	15/03/2021	R$ 4.909,15	40 horas semanais
Denize Potoskei	036/2021	Enfermeiro - PSS	18/03/2021	R$ 4.909,15	40 horas semanais

Pato Branco, em 31 de março de 2021. Robson Cantu - Prefeito

MUNICÍPIO DE PATO BRANCO - EXTRATO DE PUBLICAÇÃO DE PORTARIA

Nº PORTARIA	NOME	ASSUNTO	DATA
519	CLEVERSON ANTONIO DE SOUZA E OUTRO	CONCEDE GRATIFICAÇÃO	29/03/2021
521	RODINEI DOS SANTOS	CONCEDE FUNÇÃO GRATIFICADA	30/03/2021
522	CELSO ANTONIO PERAZZOLI	EXONERA DE CARGO COMISSIONADO	30/03/2021
523	CELSO ANTONIO PERAZZOLI	CONCEDE FUNÇÃO GRATIFICADA	30/03/2021
524	MATHEUS GONÇALVES FARIAS	NOMEIA EM CARGO COMISSIONADO	30/03/2021
525	FRANCIELI SABRINA PUNDRICH FERREIRA	NOMEIA EM CARGO COMISSIONADO	30/03/2021
526	RAMON CARDOSO NOGUCHI	NOMEIA EM CARGO COMISSIONADO	30/03/2021
527	JOÃO CARLOS FORTES	NOMEIA EM CARGO COMISSIONADO	30/03/2021
528	SIMONE DE FATIMA DALAPICOLA	DISPENSA A PEDIDO DE EMPREGO PÚBLICO	30/03/2021
532	ALEXANDRE ZOCHE E OUTROS	AUTORIZA DIRIGIR VEÍCULOS OFICIAIS	31/03/2021
533	ANA PAULA GONÇALVES VIEIRA	NOMEIA EM CARGO COMISSIONADO	31/03/2021
534	ESTER MARIA PAGNONCELLI	DECLARA VACANCIA DO CARGO DECORRENTE DE FALECIMENTO	31/03/2021
535	JULIANO BELUSSO E OUTROS	NOMEIA MEMBROS JARI – JUNTA ADMINISTRATIVA DE RECURSOS E INFRAÇÕES	31/03/2021

A publicação na íntegra do (s) ato (s) acima, encontra (m)-se disponível (eis) no seguinte endereço eletrônico: www.diariomunicipal.com.br/amp – Edição do dia 05 de abril de 2021, respectivamente, conforme Lei Complementar nº 70, de 06 de julho de 2017.

MUNICÍPIO DE PATO BRANCO
A V I S O D E L I C I T A Ç Ã O
EDITAL DE PREGÃO ELETRÔNICO Nº 17/2021
PROCESSO Nº 41/2021

O Município de Pato Branco, **UASG 450996,** através da pregoeira ***Denise Aparecida Mussini,*** designada pela Administração Municipal através da Portaria n.º 252/2021, torna público aos interessados que realizará licitação na modalidade de Pregão Eletrônico, ***contendo item de cota reservada para participação de microempresa e empresa de pequeno porte e item de ampla participação de empresas em geral,*** objetivando a implantação de registro de preços para futura e eventual aquisição de kits de alimentos em atendimento a Secretaria Municipal de Educação e Cultura, conforme condições e demais especificações estabelecidas no edital, sendo a licitação do tipo ***"menor preço"***, com critério de julgamento "***menor preço por item"***, em conformidade com as disposições contidas na Lei nº 10.520/2002, Decreto Municipal nº 5.081, de 02 de janeiro de 2007 que regulamenta o Sistema de Registro de Preços, Decreto Municipal nº 8.441, de 08 de janeiro de 2019, Decreto Municipal nº 8.574 de 01 de novembro de 2019, Decreto Municipal nº 8.581 de 19 de novembro de 2019, Lei Complementar nº 123/2006 e alterações, e subsidiariamente a Lei nº 8.666/1993 suas alterações e demais legislações pertinentes à matéria. O preço máximo admitido para cotação global do presente objeto é de **R$ 1.260.900,00 (Um milhão, duzentos e sessenta mil e novecentos reais).** O recebimento das propostas, documentos de habilitação, abertura e disputa de preços será exclusivamente por meio eletrônico, no endereço: https://www.gov.br/compras, horário oficial de Brasília - DF, conforme segue: **A SESSÃO PÚBLICA SE INICIARÁ ÀS 09 HORAS DO DIA 19 DE ABRIL DE 2021.** O inteiro teor do Edital e seus anexos poderão ser retirados gratuitamente (em mídia digital) junto a Divisão de Licitações, na Prefeitura Municipal de Pato Branco, no horário de expediente, na Rua Caramuru, nº 271, Centro, em Pato Branco - PR, ou pelos sites: www.patobranco.pr.gov.br - https://www.gov.br/compras. Demais informações, fones: (46) 3220-1511/1534/1541, e-mail: licita2@patobranco.pr.gov.br. Pato Branco, 01 de abril de 2021. ***Denise Aparecida Mussini*** **– Pregoeira.**

MUNICIPIO DE CORONEL VIVIDA ESTADO DO PARANÁ

Decreto 7622/2021, de 31 de março de 2021. Súmula: Abre Crédito Adicional Suplementar no valor de R$ 100.000,00. *A publicação na íntegra do ato acima se encontra disponível no seguinte endereço eletrônico: http://www.diariooficialmunicipiocoronelvivida.pr.gov.br, conforme autorizado pela Lei Municipal nº 2759/2017 e alterações constantes da Lei nº 2852/2018.*

Câmara Municipal de Vitorino
Estado do Paraná
CNPJ 77.778.645/0001-84

Extrato do Contrato nº 03/2021 - Dispensa 03/2021: Contratante: Câmara Municipal de Vitorino - CNPJ: 77.778.645/0001-84, Contratada: Editora Juriti Ltda - CNPJ: 80.192.081/0001-08, Objeto: Contratação de Empresa para Publicação dos Atos Oficiais da Câmara Municipal de Vereadores. Vigência: 30/03/2021 a 29/03/2022. Dotação Orçamentária: 33.90.39.90 Serviços de Publicidade Legal. Quantidade estimada de 1.000 (mil centímetros) de coluna, sendo o valor de R$ 4,80 por cm/coluna, com valor global estimado de R$ 4.800,00 (Quatro mil e oitocentos reais). Vitorino, em 30 de Março de 2021. Assinaturas: Vitória Folgassa da Silva - Câmara Municipal de Vereadores de Vitorino; André Gustavo Guarienti de Almeida Ferreira – Editora Juriti Ltda.

MUNICIPIO DE PATO BRANCO

Extrato de Inexigibilidade nº 04/2021– Processo nº 40/2021. PARTES: Município de Pato Branco e Audatex Brasil Serviços Ltda. OBJETO: Contratação de empresa especializada para implantação, licença de uso, treinamento da plataforma e manutenção de software de orçamentação eletrônica, "Sistema Audatex", incluso ponto adicional, objetivando a estimativa de custos de componentes e peças destinados a recuperação de automóveis, caminhões e motocicletas, atendendo às necessidades da Secretaria Municipal de Engenharia e Obras. VALOR: R$ 10.438,00. DOTAÇÃO ORÇAMENTÁRIA: 1934 - 10876. INEXIGIBILIDADE: Lei 8.666/93, em seu artigo 25, I. Pato Branco, 31 de março de 2021. Robson Cantu - Prefeito. Vladimir José Ferreira - Secretário Municipal de Engenharia e Obras.

CONSÓRCIO INTERMUNICIPAL DE SAÚDE – CONIMS
ATO DE CONSÓRCIO
RESOLUÇÃO Nº 060 DE 1 DE ABRIL DE 2021
Súmula: Nomear a comissão Permanente de Avaliação de Documentos do Consórcio Intermunicipal de Saúde e dá outras providências.

PROCESSO SELETIVO SIMPLIFICADO Nº 01/2021
EDITAL Nº 011/2021 - CONVOCAÇÃO PARA ENTREGA DOS DOCUMENTOS E EXAMES ADMISSIONAIS
O Presidente do CONSÓRCIO INTERMUNICIPAL DE SAÚDE - CONIMS, Senhor Paulo Horn, no uso de suas atribuições legais e tendo em vista o disposto no Edital nº 001/2021, resolve:
CONSIDERANDO o não aceite de candidatos convocados no Edital nº 010/2021 de 25 de março de 2021;

ATA DA ASSEMBLEIA GERAL EXTRAORDINÁRIA 003/2021
Aos dezenove dias do mês de março de dois mil e vinte e um, às quinze horas, reúnem-se em Assembleia Geral Extraordinária, por videoconferência, os Prefeitos dos Municípios Consorciados, a Secretária Executiva e a Advogada do CONIMS. A convocação foi realizada através do Edital de Convocação 003/2021 de 17 de março de 2021, publicado no site do CONIMS e Diário Oficial, Jornal Diário do Sudoeste do dia 18 de março de 2021, no caderno de Publicações Legais, Edição nº 7849 – Página B4 e encaminhado a todos os Prefeitos através de correio eletrônico. A participação web ocorreu através do LINK: https://meet.google.com/fym-sojb-yes. Os membros presentes, conforme relação gravada no chat e gravação da videoconferência, assinarão a esta ata após sua aprovação, sendo que os que se fazem representar encaminham procuração para tanto. A Secretária Executiva abre a reunião dando boas-vindas a todos os participantes e comunica que Advogada Dra. Maria Cecília também participa online. O Presidente Paulo Horn cumprimenta a todos, ressalta que a Assembleia Extraordinária foi previamente marcada para as 09:00 horas, mas devido a reunião do CIRUSPAR na Sede da AMSOP em Francisco Beltrão, que coincidiu no mesmo horário e data, ficou acordado entre os participantes para às 15:00 horas, inicia fazendo a leitura da pauta: 1) Processo Seletivo Simplificado – PSS – Municípios Covid-19; 2) Proposta de Reajuste e Inclusão; 3) Proposta de Telemedicina; 4) Assuntos Gerais; 4.1) Proposta de Inclusão; 4.2) Tratamento Precoce da Covid-19.

A íntegra encontra-se disponível nos seguintes endereços eletrônicos: http://www.conims.com.br/ e http://www.diariomunicipal.com.br/amp/

MUNICÍPIO DE ITAPEJARA D'OESTE
ESTADO DO PARANÁ
DECRETO Nº. 057/2021
DATA: 30.03.2021.
SÚMULA: Define novas medidas de enfrentamento da pandemia decorrente do Coronavírus – COVID-19 e flexibiliza a abertura do comércio em geral do Município no dia 03 (três) de abril de 2021 (sábado).
Vilmar Schmoller, O Prefeito Municipal de Itapejara D'Oeste, Estado do Paraná, usando de suas atribuições legais que lhe confere o inciso IX e X do art. 64 da Lei Orgânica do Município de Itapejara D'Oeste, Estado do Paraná de 02/04/90 e suas alterações.
Considerando o relatório do controle da Pandemia do COVID 19 no Município, onde se constatou uma queda no número de positivados nos últimos dias, como também o número de internados considerados graves;
Considerando o Decreto Estadual Nº 7194, de 26 de março de 2021, que tem sua vigência até dia 05 (cinco) de abril de 2021, o qual define que todo comércio não essencial não pode funcionar nos finais de semana.
Considerando o feriado da semana Santa, onde o comércio não estará funcionando na sexta-feira santa, e que no domingo é comemorado o Domingo de Páscoa e as famílias vão sair para fazer suas compras para a passagem desta data;
DECRETA:
Art. 1.º A flexibilização do funcionamento do comércio em geral, de maneira que todo o comércio poderá funcionar normalmente até as 20h00min do dia 03 (três) de abril de 2021 (sábado).
Parágrafo Único – Após as 20h00min do dia 03.04.2021 somente poderá funcionar no sistema Drive Thru e Delivery.
Art. 2º. No domingo dia 04 (quatro) de abril de 2021 todo o comércio continuará observando rigorosamente o contido no Decreto Estadual nº 7194.
Art. 3º. Continua obrigatório em todos os estabelecimentos do Município que estiverem em funcionamento, o uso obrigatório de mascaras, álcool gel, distanciamento e demais recomendações para o controle e enfrentamento da Pandemia do COVID – 19, sendo que qualquer um que não seguir os protocolos será responsabilizado.
Art. 4º Este Decreto entra em vigor na data de sua publicação, revogando as disposições em contrário.
Gabinete do Prefeito Municipal de Itapejara D'Oeste, Estado do Paraná, aos 30 (trinta) dias do mês de março de 2021.
VILMAR SCHMOLLER,
Prefeito Municipal
VLADEMIR LUCINI,
Dir. Depto. De Administração

MUNICÍPIO DE CORONEL VIVIDA – PR
RESUMO DE ATAS DE REGISTRO DE PREÇOS
Referente ao Edital: Pregão Presencial nº 07/2021. Objeto: registro de preços para futura e eventual prestação de serviço de alinhamento, balanceamento, cambagem, deslocamento/socorro, troca de pneus e consertos de borracharia para pneus de linha leve, médica, pesada e de máquinas rodoviárias e agrícolas, atendendo as necessidades de todas as secretarias e departamentos da administração municipal. Prazo: 12 meses, de 26.03.2021 a 25.03.2022. Contratante: Município de Coronel Vivida. DETENTORAS:

ATA DE REGISTRO	DETENTORAS	CNPJ nº	VALOR ESTIMADO
18/2021	CLAUDIO R MENEZES & CIA LTDA	22.956.363/0001-38	64.952,00
19/2021	EMERSON C RUFATO ACESSÓRIOS	11.590.829/0001-08	76.299,70
20/2021	M1 AUTO CENTER LTDA	08.855.183/0001-39	22.241,40

Coronel Vivida, 25 de março de 2021. Anderson Manique Barreto, Prefeito.

CONTRATO n° 17/2021 – Inexigibilidade nº 04/2021 – Credenciamento nº 03/2021 – Contratante: Município de Coronel Vivida. Contratada: IRMÃOS OLDONI LTDA, CNPJ nº 79.848.826/0001-65. Objeto: credenciamento de pessoas jurídicas para a prestação de serviços funerários a pessoas em situações de vulnerabilidade social, do município de Coronel Vivida. Valor total: R$ 39.680,10. Prazo de contratação: de 01.04.2021 a 18.03.2022. Coronel Vivida, 31 de março de 2021. Anderson Manique Barreto, Prefeito.

MUNICÍPIO DE ITAPEJARA D'OESTE
ESTADO DO PARANÁ
DECRETO N° 059/2021
DATA: 31.03.2021
SÚMULA: Nomeia Gestores para movimentação bancaria do Fundo Municipal de Meio Ambiente.
O Prefeito Municipal de Itapejara D'Oeste, Estado do Paraná, usando de suas atribuições legais:
DECRETA:
Art. 1°) A designação do servidor Sr. Senhor JOACIR CITTADIN, portador do CPF nº 481.267.489-15 e RG nº 12/R1.389.528 – SSP/SC, ocupante do Cargo de Engenheiro Agrônomo, juntamente com o Sr. VILMAR SCHMOLLER, Prefeito Municipal, portador do CPF n° 786.910.449-34 e RG n° 5.384.665-3, como Gestores do Fundo Municipal de Meio Ambiente, com plenos poderes para movimentações bancarias.
Art. 2º) As despesas decorrentes do cumprimento do presente Decreto, correrão por conta das Dotações do Orçamento Geral do Município.
Art. 3°) Este Decreto entra em vigor na data de sua publicação, retroagindo seus efeitos em 10 (dez) de setembro de 2020, revogando as disposições em contrário.
Gabinete do Prefeito Municipal de Itapejara D'Oeste, Estado do Paraná, aos 31 (trinta e um) dias do mês de março do ano de 2021.
Registre-se e Publique-se.
VILMAR SCHMOLLER,
Prefeito Municipal
VLADEMIR LUCINI,
Dir. Depto. De Administração

DECRETO LEGISLATIVO 06/2021

Súmula: "Prorroga as medidas do Decreto Legislativo nº 05/2021, conforme Decreto nº 3.821/2021 do Poder Executivo".

O Presidente da Câmara Municipal de Palmas, Estado do Paraná, José Maria de Araújo Perpétuo Filho, no uso de suas atribuições legais, conferidas pela Lei Orgânica Municipal e Regimento Interno,

Decreta

Art. 1º – Prorroga as medidas do Decreto Legislativo nº 05/2021, ficando suspenso o acesso ao público nas Sessões Ordinárias da Câmara Municipal de Palmas – Paraná.

§1º – Tal medida se faz necessária em virtude da pandemia decorrente do Coronavírus (Covid-19).

Art. 2º - Em respeito ao Decreto Municipal nº 3.821/2021, as Sessões Ordinárias não serão abertas ao público enquanto vigorar o referido decreto.

Art. 3º - Este Decreto Legislativo entra em vigor na data de sua publicação, revogando as disposições em contrário.

Registre-se. Publique-se. Cumpra-se.

Câmara Municipal de Palmas, 01 de abril de 2021.

José Maria de Araújo Perpétuo Filho

Presidente do Legislativo

MUNICÍPIO DE ITAPEJARA D'OESTE – PR
CANCELAMENTO DO EDITAL DE PREGÃO ELETRÔNICO N° 006/2021
O Município de Itapejara D'Oeste, Estado do Paraná, torna público, o cancelamento da abertura das propostas e documentos de habilitação do Edital de Pregão Eletrônico Nº 006/2021, tipo menor preço por Item, que tem com objeto a contratação de empresa especializada na comercialização de aparelho de ultrassom, para uso do Departamento Municipal de Saúde de Itapejara D'Oeste – PR.
O cancelamento se deve ao fato do pedido de impugnação protocolado por empresa interessada em referência ao Item 3.7 do referido Edital.
Maiores informações estão disponíveis das 08h:00min às 12h:00min e das 13h:30min às 17h:30min horas, através do telefone (46) 3526 - 8300, na sede da Prefeitura Municipal de Itapejara D'Oeste – PR, e no endereço eletrônico http://www.itapejaradoeste.pr.gov.br/licitacoes e www.comprasgovernamentais.gov.br.
Itapejara D'Oeste-PR, 01 (primeiro) de Abril de 2021.
Vlademir Lucini
Presidente da Comissão de Licitação
Decreto N° 001/2021

MUNICÍPIO DE CORONEL VIVIDA – PR
CONTRATO n° 12/2021 – Pregão Eletrônico nº 06/2021 – Contratante: Município de Coronel Vivida juntamente com o Fundo Municipal de Saúde. Contratada: AME SORRISOS ODONTOLOGIA ITAPEJARA D´OESTE LTDA, CNPJ nº 30.196.975/0001-06. Objeto: contratação de empresa para disponibilização de profissional cirurgião dentista para atendimento odontológico aos pacientes de próteses dentárias total superior e inferior e de próteses dentárias parciais removíveis, superior e inferior concluídas para atuar no CEO I - Centro de Especialidades Odontológicas, conforme especificações contidas no termo de referência – anexo I. Valor total: R$ 27.598,80. Prazo de vigência: 12 meses, de 01.04.2021 a 31.03.2022. Coronel Vivida, 18 de março de 2021. Anderson Manique Barreto, Prefeito.

MUNICÍPIO DE CHOPINZINHO/PR.
AVISO DE LICITAÇÃO
Modalidade: Pregão. Edital nº 24/2021. Forma: Eletrônico. Data da Licitação: Dia 16 de abril de 2021, às 09:00 (nove) horas. Objeto: REGISTRO DE PREÇOS PARA AQUISIÇÃO FUTURA DE PNEUS NOVOS PARA OS VEÍCULOS E MÁQUINAS DA FROTA MUNICIPAL DO MUNICIPIO DE CHOPINZI-NHO. Valor máximo estimado: R$ 1.040.107,82. Gênero: Material de Consumo. O Edital encontra-se à disposição dos interessados no Prédio da Prefeitura de Chopinzinho, Divisão de Licitações e Contratos, Rua Miguel Procópio Kurpel, nº 3.811 – Chopinzinho/PR, das 08:00/12:00 e das 13:00/17:00 hrs, e no endereço eletrônico: www.chopinzinho.pr.gov.br Informações pelo telefone: (46) 3242-8614.

MUNICÍPIO DE ITAPEJARA D'OESTE - PR
Extrato Contrato N° 2854/2021
Contratante: Município de Itapejara D'Oeste - PR
Contratado: Bugre Comercial Eireli - Me, inscrita no CNPJ/MF sob o nº 35.088.051/0001 - 00.
Objeto: Contratação de empresa especializada na comercialização de gêneros alimentícios em geral, destinados ao preparo da merenda escolar das escolas municipais, centros de Educação Infantil, para uso do tempo integral e para os Departamentos da Administração Municipal, conforme objeto do Edital de Pregão Eletrônico Nº 048/2020.
Valor do Contrato: R$ 551.876,00 (Quinhentos e cinquenta e um mil, oitocentos e setenta e seis reais).
Vigência: De 31 (trinta e um) de Março de 2021 até 31 (trinta e um) de Março de 2022.
Data do Contrato: 31 (trinta e um) de Março de 2021.

MUNICÍPIO DE ITAPEJARA D'OESTE - PR
Extrato Contrato N° 2855/2021
Contratante: Município de Itapejara D'Oeste - PR
Contratado: D&F Comércio de Materiais e Equipamentos Eireli - EPP, inscrita no CNPJ/MF sob o nº 28.275.797/0001 - 59.
Objeto: Contratação de empresa especializada na comercialização de gêneros alimentícios em geral, destinados ao preparo da merenda escolar das escolas municipais, centros de Educação Infantil, para uso do tempo integral e para os Departamentos da Administração Municipal, conforme objeto do Edital de Pregão Eletrônico Nº 048/2020.
Valor do Contrato: R$ 6.357,50 (Seis mil, trezentos e cinquenta e sete reais e cinquenta centavos).
Vigência: De 31 (trinta e um) de Março de 2021 até 31 (trinta e um) de Março de 2022.
Data do Contrato: 31 (trinta e um) de Março de 2021.

MUNICÍPIO DE ITAPEJARA D'OESTE - PR
Extrato Contrato N° 2856/2021
Contratante: Município de Itapejara D'Oeste - PR
Contratado: MC Comércio de Alimentos e Transportes Ltda – EPP, inscrita no CNPJ/MF sob o nº 39.649.812/0001 – 06.
Objeto: Contratação de empresa especializada na comercialização de gêneros alimentícios em geral, destinados ao preparo da merenda escolar das escolas municipais, centros de Educação Infantil, para uso do tempo integral e para os Departamentos da Administração Municipal, conforme objeto do Edital de Pregão Eletrônico Nº 048/2020.
Valor do Contrato: R$ 16.846,60 (Dezesseis mil, oitocentos e quarenta e seis reais e sessenta centavos).
Vigência: De 31 (trinta e um) de Março de 2021 até 31 (trinta e um) de Março de 2022.
Data do Contrato: 31 (trinta e um) de Março de 2021.

MUNICÍPIO DE ITAPEJARA D'OESTE - PR
Extrato Contrato N° 2857/2021
Contratante: Município de Itapejara D'Oeste - PR
Contratado: R C Ferreira & Cia Ltda – Me, inscrita no CNPJ/MF sob o nº 11.399.644/0001 – 10.
Objeto: Contratação de empresa especializada na comercialização de gêneros alimentícios em geral, destinados ao preparo da merenda escolar das escolas municipais, centros de Educação Infantil, para uso do tempo integral e para os Departamentos da Administração Municipal, conforme objeto do Edital de Pregão Eletrônico Nº 048/2020.
Valor do Contrato: R$ 41.667,90 (Quarenta e um mil, seiscentos e sessenta e sete reais e noventa centavos).
Vigência: De 31 (trinta e um) de Março de 2021 até 31 (trinta e um) de Março de 2022.
Data do Contrato: 31 (trinta e um) de Março de 2021.

MUNICÍPIO DE ITAPEJARA D'OESTE - PR
Extrato Contrato N° 2858/2021
Contratante: Município de Itapejara D'Oeste - PR
Contratado: Emporio Realle Ltda - Me, inscrita no CNPJ/MF sob o nº 14.186.229/0001 - 77.
Objeto: Contratação de empresa especializada na comercialização de gêneros alimentícios em geral, destinados ao preparo da merenda escolar das escolas municipais, centros de Educação Infantil, para uso do tempo integral e para os Departamentos da Administração Municipal, conforme objeto do Edital de Pregão Eletrônico Nº 048/2020.
Valor do Contrato: R$ 37.303,00 (Trinta e sete mil, trezentos e três reais).
Vigência: De 31 (trinta e um) de Março de 2021 até 31 (trinta e um) de Março de 2022.
Data do Contrato: 31 (trinta e um) de Março de 2021.

Espécie: Extrato do 12° Termo Aditivo de Apostilamento à Ata de Registro de Preços nº 134/2020. Contratante: Município de Chopinzinho – PR. Contratada: Posto de Combustíveis Portal São Francisco Ltda. CNPJ Nº 08.225.949/0002-82. Objeto: Revisão de preços com fundamento no art. 16 do Decreto Municipal nº 151/2013 e art. 65, alínea "d", da Lei 8.666/93, sobre o saldo remanescente, com efeitos financeiros a partir do dia 01/04/2021, conforme segue: Item 03 - Combustível Tipo Diesel BS 500 - Stang - Valor Unitário: R$ 3,6305, e Item 04 - Combustível Tipo Diesel S 10 – Stang - Valor Unitário: R$ 3,5016. Gestor da ARP: Roberto Alencar Przendziuk - Secretário de Administração, Clecia Steilmann Weber - Fiscal da Secretaria de Administração, Clévis Trindade da Silva - Fiscal Substituto da Secretaria de Administração. Origem: Pregão Presencial 37/2020. Fundamento Legal: Artigo 65, Inciso II, alínea "d", da Lei Federal nº 8.666/93. Data da assinatura: 31/03/2021. Assina: Edson Luiz Cenci pelo Município.

MUNICÍPIO DE PATO BRANCO – ESTADO DO PARANÁ
EDITAL DE CONVOCAÇÃO
O presidente do Conselho Municipal de Ciência, Tecnologia e Inovação - CMCTI de Pato Branco, Estado do Paraná , no uso de suas atribuições legais, com fulcro no seu Regimento Interno, faz saber aos membros do CMCTI que realizará Reunião Extraordinária do CMCTI, conforme cronograma:
Local: A reunião será virtual, gerenciada nas dependências da Secretaria de Ciência, Tecnologia e Inovação.
Horário: 15h
Data: 23 de abril de 2021
Pauta: Apresentação do Programa Cidade Inteligente, Polo de Biotecnologia, eventos 2021, entre outros.
Pato Branco, 01 de abril de 2021
Giles Cesar Balbinotti - Presidente CMCTI
Em virtude da Pandemia COVID-19, a referida audiência, será via google meet, em link a ser informado a todos os participantes, através do qual, todos poderão participar interativamente.

MUNICÍPIO DE ITAPEJARA D'OESTE - PR
Extrato Contrato N° 2859/2021
Contratante: Município de Itapejara D'Oeste - PR
Contratado: L. Sendeski Scherman Ltda - EPP, inscrita no CNPJ/MF sob o nº 04.999.525/0001 - 33.
Objeto: Contratação de empresa especializada na comercialização de gêneros alimentícios em geral, destinados ao preparo da merenda escolar das escolas municipais, centros de Educação Infantil, para uso do tempo integral e para os Departamentos da Administração Municipal, conforme objeto do Edital de Pregão Eletrônico Nº 048/2020.
Valor do Contrato: R$ 4.600,00 (Quatro mil e seiscentos reais).
Vigência: De 31 (trinta e um) de Março de 2021 até 31 (trinta e um) de Março de 2022.
Data do Contrato: 31 (trinta e um) de Março de 2021.

MUNICÍPIO DE ITAPEJARA D'OESTE - PR
Extrato Contrato N° 2860/2021
Contratante: Município de Itapejara D'Oeste - PR
Contratado: Polo Representações Ltda - Me, inscrita no CNPJ/MF sob o nº 14.313.995/0001 - 55.
Objeto: Contratação de empresa especializada na comercialização de gêneros alimentícios em geral, destinados ao preparo da merenda escolar das escolas municipais, centros de Educação Infantil, para uso do tempo integral e para os Departamentos da Administração Municipal, conforme objeto do Edital de Pregão Eletrônico Nº 048/2020.
Valor do Contrato: R$ 6.200,00 (Seis mil e duzentos reais).
Vigência: De 31 (trinta e um) de Março de 2021 até 31 (trinta e um) de Março de 2022.
Data do Contrato: 31 (trinta e um) de Março de 2021.

MUNICÍPIO DE ITAPEJARA D'OESTE - PR
Extrato de Aditivo de Contrato N° 2564/2019
Contratante: Município de Itapejara D'Oeste - PR
Contratado: João Delcides Fernandes - Me, inscrita no CNPJ/MF sob o nº 75.601.732/0001 – 36.
Objeto: Contratação de empresa especializada na comercialização de refeições, a serem servidas aos funcionários Municipais de Itapejara D'Oeste - PR, conforme objeto do Edital de Pregão Presencial Nº 033/2019.
Fica prorrogado o prazo de vigência do contrato passando de 02 (dois) de Abril de 2021 para 02 (dois) de Julho de 2021.
Data do Aditivo de Contrato: 31 (trinta e um) de Março de 2021.

MUNICIPIO DE PATO BRANCO
Extrato Dispensa de Licitação nº 21/2021, Processo nº 42/2021. PARTES: Município de Pato Branco e Marcmed Comércio de Produtos Hospitalares Eireli. OBJETO: Contratação de empresa para fornecimento de Oxímetro de Pulso/Mesa (Tipo Palm), que serão utilizados nas enfermarias para tratamento de pacientes com complicações devido a SARS-COVI-2 (COVID-19), em atendimento as necessidades da Secretaria Municipal de Saúde. VALOR: R$ 82.290,00. DOT. ORÇ.: 15004 - 15031. DISPENSA DE LICITAÇÃO: Lei 8.666/93, Art. 24º, IV e no Decreto Municipal nº 8.852/2021. Pato Branco, 01 de abril de 2021. Robson Cantu – Prefeito. Liliam Cristina Brandalise – Secretária Municipal de Saúde.

Espécie: Extrato do 5° Termo Aditivo de Apostilamento à Ata de Registro de Preços nº 337/2020. Contratante: Município de Chopinzinho – PR. Contratada: Posto de Combustíveis Portal São Francisco Ltda. CNPJ Nº 08.225.949/0002-82. Objeto: Revisão de preços com fundamento no art. 16 do Decreto Municipal nº 151/2013 e art. 65, alínea "d", da Lei 8.666/93, sobre o saldo remanescente, com efeitos financeiros a partir do dia 01/04/2021, conforme segue: Item 01 - Combustível Tipo Gasolina Comum – Valor Unitário: R$ 5,0551. Gestor da ARP: Roberto Alencar Przendziuk - Secretário de Administração, Clecia Steilmann Weber - Fiscal da Secretaria de Administração, Clévis Trindade da Silva - Fiscal Substituto da Secretaria de Administração. Origem: Pregão Presencial 99/2020. Fundamento Legal: Artigo 65, Inciso II, alínea "d", da Lei Federal nº 8.666/93. Data da assinatura: 31/03/2021. Assina: Edson Luiz Cenci pelo Município.

Espécie: Extrato do 12° Termo Aditivo de Apostilamento à Ata de Registro de Preços nº 132/2020. Contratante: Município de Chopinzinho – PR. Contratada: Comércio de Combustíveis Kist Ltda. CNPJ Nº 75.635.854/0002-24. Objeto: Revisão de preços com fundamento no art. 16 do Decreto Municipal nº 151/2013 e art. 65, alínea "d", da Lei 8.666/93, sobre o saldo remanescente, com efeitos financeiros a partir do dia 01/04/2021, conforme segue: Item 01 - Combustível Tipo Álcool Etílico Hidratado. – BR – Valor Unitário: R$ 3,7485. Gestor da ARP: Roberto Alencar Przendziuk - Secretário de Administração, Clecia Steilmann Weber - Fiscal da Secretaria de Administração, Clévis Trindade da Silva - Fiscal Substituto da Secretaria de Administração. Origem: Pregão Presencial 37/2020. Fundamento Legal: Artigo 65, Inciso II, alínea "d", da Lei Federal nº 8.666/93. Data da assinatura: 31/03/2021. Assina: Edson Luiz Cenci pelo Município.

EXTRATO PARA PUBLICAÇÃO
ATA DE REGISTRO DE PREÇOS Nº 064/2021

(Vinculado ao Pregão Eletrônico nº 015/2021)

CONTRATANTE: Município de Renascença
CONTRATADA: Kalana Confecções Ltda
OBJETO: REGISTRO DE PREÇOS para futura e eventual contratação de empresa para fornecimento de material médico hospitalar destinados a Secretaria Municipal de Saúde.
VALOR TOTAL: R$ 4.191,00 (quatro mil cento e noventa e um reais).
PRAZO DE EXECUÇÃO E VIGÊNCIA: 12 (doze) meses.
DATA DE ASSINATURA DO CONTRATO: 31 de março de 2021.
FORO: Comarca de Marmeleiro, Estado do Paraná.
Renascença, 31 de março de 2021.

IDALIR JOÃO ZANELLA
Prefeito Municipal

EXTRATO PARA PUBLICAÇÃO
ATA DE REGISTRO DE PREÇOS Nº 065/2021

(Vinculado ao Pregão Eletrônico nº 015/2021)

CONTRATANTE: Município de Renascença
CONTRATADA: Pharmed Distribuidora de Produtos Hospitalares Eireli
OBJETO: REGISTRO DE PREÇOS para futura e eventual contratação de empresa para fornecimento de material médico hospitalar destinados a Secretaria Municipal de Saúde.
VALOR TOTAL: R$ 2.025,00 (dois mil e vinte e cinco reais).
PRAZO DE EXECUÇÃO E VIGÊNCIA: 12 (doze) meses.
DATA DE ASSINATURA DO CONTRATO: 31 de março de 2021.
FORO: Comarca de Marmeleiro, Estado do Paraná.
Renascença, 31 de março de 2021.

IDALIR JOÃO ZANELLA
Prefeito Municipal

EXTRATO PARA PUBLICAÇÃO
ATA DE REGISTRO DE PREÇOS Nº 066/2021

(Vinculado ao Pregão Eletrônico nº 015/2021)

CONTRATANTE: Município de Renascença
CONTRATADA: MMH Med Comercio de Produtos Hospitalares Ltda - ME
OBJETO: REGISTRO DE PREÇOS para futura e eventual contratação de empresa para fornecimento de material médico hospitalar destinados a Secretaria Municipal de Saúde.
VALOR TOTAL: R$ 8.250,00 (oito mil duzentos e cinquenta reais).
PRAZO DE EXECUÇÃO E VIGÊNCIA: 12 (doze) meses.
DATA DE ASSINATURA DO CONTRATO: 31 de março de 2021.
FORO: Comarca de Marmeleiro, Estado do Paraná.
Renascença, 31 de março de 2021.

IDALIR JOÃO ZANELLA
Prefeito Municipal

EXTRATO PARA PUBLICAÇÃO
ATA DE REGISTRO DE PREÇOS Nº 067/2021

(Vinculado ao Pregão Eletrônico nº 015/2021)

CONTRATANTE: Município de Renascença
CONTRATADA: MZZ – Comércio de Produtos para Saúde Ltda
OBJETO: REGISTRO DE PREÇOS para futura e eventual contratação de empresa para fornecimento de material médico hospitalar destinados a Secretaria Municipal de Saúde.
VALOR TOTAL: R$ 691,50 (seiscentos e noventa e um reais e cinquenta centavos).
PRAZO DE EXECUÇÃO E VIGÊNCIA: 12 (doze) meses.
DATA DE ASSINATURA DO CONTRATO: 31 de março de 2021.
FORO: Comarca de Marmeleiro, Estado do Paraná.
Renascença, 31 de março de 2021.

IDALIR JOÃO ZANELLA
Prefeito Municipal

EXTRATO PARA PUBLICAÇÃO
ATA DE REGISTRO DE PREÇOS Nº 068/2021

(Vinculado ao Pregão Eletrônico nº 015/2021)

CONTRATANTE: Município de Renascença
CONTRATADA: Vale Comércio de Produtos Médicos e Hospitalares Eireli
OBJETO: REGISTRO DE PREÇOS para futura e eventual contratação de empresa para fornecimento de material médico hospitalar destinados a Secretaria Municipal de Saúde.
VALOR TOTAL: R$ 1.539,97 (um mil quinhentos e trinta e nove reais e noventa e sete centavos).
PRAZO DE EXECUÇÃO E VIGÊNCIA: 12 (doze) meses.
DATA DE ASSINATURA DO CONTRATO: 31 de março de 2021.
FORO: Comarca de Marmeleiro, Estado do Paraná.
Renascença, 31 de março de 2021.

IDALIR JOÃO ZANELLA
Prefeito Municipal

EXTRATO PARA PUBLICAÇÃO
ATA DE REGISTRO DE PREÇOS Nº 069/2021

(Vinculado ao Pregão Eletrônico nº 015/2021)

CONTRATANTE: Município de Renascença
CONTRATADA: Dess Distribuidora de Produtos Médicos Hospitalar
OBJETO: REGISTRO DE PREÇOS para futura e eventual contratação de empresa para fornecimento de material médico hospitalar destinados a Secretaria Municipal de Saúde.
VALOR TOTAL: R$ 20.992,50 (vinte mil novecentos e noventa e dois reais e cinquenta centavos).
PRAZO DE EXECUÇÃO E VIGÊNCIA: 12 (doze) meses.
DATA DE ASSINATURA DO CONTRATO: 31 de março de 2021.
FORO: Comarca de Marmeleiro, Estado do Paraná.
Renascença, 31 de março de 2021.

IDALIR JOÃO ZANELLA
Prefeito Municipal

EXTRATO PARA PUBLICAÇÃO
ATA DE REGISTRO DE PREÇOS Nº 070/2021

(Vinculado ao Pregão Eletrônico nº 016/2021)

CONTRATANTE: Município de Renascença
CONTRATADA: Medicamentos de AZ Ltda.
OBJETO: REGISTRO DE PREÇOS para futura e eventual contratação de empresa para fornecimento de material farmacológico (medicamentos) destinados as necessidades da Secretaria Municipal de Saúde.
VALOR TOTAL: R$ 387,00 (trezentos e oitenta e sete reais).
PRAZO DE EXECUÇÃO E VIGÊNCIA: 08 (oito) meses.
DATA DE ASSINATURA DO CONTRATO: 31 de março de 2021.
FORO: Comarca de Marmeleiro, Estado do Paraná.
Renascença, 31 de março de 2021.

IDALIR JOÃO ZANELLA
Prefeito Municipal

EXTRATO PARA PUBLICAÇÃO
ATA DE REGISTRO DE PREÇOS Nº 071/2021

(Vinculado ao Pregão Eletrônico nº 016/2021)

CONTRATANTE: Município de Renascença
CONTRATADA: ABC Distribuidora de Medicamentos Ltda.
OBJETO: REGISTRO DE PREÇOS para futura e eventual contratação de empresa para fornecimento de material farmacológico (medicamentos) destinados as necessidades da Secretaria Municipal de Saúde.
VALOR TOTAL: R$ 1.857,00 (um mil oitocentos e cinquenta e sete reais).
PRAZO DE EXECUÇÃO E VIGÊNCIA: 08 (oito) meses.
DATA DE ASSINATURA DO CONTRATO: 31 de março de 2021.
FORO: Comarca de Marmeleiro, Estado do Paraná.
Renascença, 31 de março de 2021.

IDALIR JOÃO ZANELLA
Prefeito Municipal

EXTRATO PARA PUBLICAÇÃO
ATA DE REGISTRO DE PREÇOS Nº 072/2021

(Vinculado ao Pregão Eletrônico nº 016/2021)

CONTRATANTE: Município de Renascença
CONTRATADA: Cirúrgica Nossa Senhora Eireli.
OBJETO: REGISTRO DE PREÇOS para futura e eventual contratação de empresa para fornecimento de material farmacológico (medicamentos) destinados as necessidades da Secretaria Municipal de Saúde.
VALOR TOTAL: R$ 10.618,00 (dez mil seiscentos e dezoito reais).
PRAZO DE EXECUÇÃO E VIGÊNCIA: 08 (oito) meses.
DATA DE ASSINATURA DO CONTRATO: 31 de março de 2021.
FORO: Comarca de Marmeleiro, Estado do Paraná.
Renascença, 31 de março de 2021.

IDALIR JOÃO ZANELLA
Prefeito Municipal

EXTRATO PARA PUBLICAÇÃO
ATA DE REGISTRO DE PREÇOS Nº 073/2021

(Vinculado ao Pregão Eletrônico nº 016/2021)

CONTRATANTE: Município de Renascença
CONTRATADA: Cavalli Comércio de Produtos Médicos e Hospitalares - Eireli.
OBJETO: REGISTRO DE PREÇOS para futura e eventual contratação de empresa para fornecimento de material farmacológico (medicamentos) destinados as necessidades da Secretaria Municipal de Saúde.
VALOR TOTAL: R$ 1.638,00 (um mil seiscentos e trinta e oito reais).
PRAZO DE EXECUÇÃO E VIGÊNCIA: 08 (oito) meses.
DATA DE ASSINATURA DO CONTRATO: 31 de março de 2021.
FORO: Comarca de Marmeleiro, Estado do Paraná.
Renascença, 31 de março de 2021.

IDALIR JOÃO ZANELLA
Prefeito Municipal

EXTRATO PARA PUBLICAÇÃO
ATA DE REGISTRO DE PREÇOS Nº 074/2021

(Vinculado ao Pregão Eletrônico nº 016/2021)

CONTRATANTE: Município de Renascença
CONTRATADA: Distribuidora de Medicamentos Paraná Ltda.
OBJETO: REGISTRO DE PREÇOS para futura e eventual contratação de empresa para fornecimento de material farmacológico (medicamentos) destinados as necessidades da Secretaria Municipal de Saúde.
VALOR TOTAL: R$ 7.250,00 (sete mil duzentos e cinquenta reais).
PRAZO DE EXECUÇÃO E VIGÊNCIA: 08 (oito) meses.
DATA DE ASSINATURA DO CONTRATO: 31 de março de 2021.
FORO: Comarca de Marmeleiro, Estado do Paraná.
Renascença, 31 de março de 2021.

IDALIR JOÃO ZANELLA
Prefeito Municipal

EXTRATO PARA PUBLICAÇÃO
ATA DE REGISTRO DE PREÇOS Nº 075/2021

(Vinculado ao Pregão Eletrônico nº 017/2021)

CONTRATANTE: Município de Renascença
CONTRATADA: Horti Foods Distribuidora de Alimentos Eireli
OBJETO: REGISTRO DE PREÇOS para futura e eventual contratação de empresa para fornecimento de gêneros alimentícios (perecíveis e não perecíveis) e materiais de consumo diversos, destinados as necessidades das secretarias solicitantes.
VALOR TOTAL: R$ 32.544,91 (trinta e dois mil quinhentos e quarenta e quatro reais e noventa e um centavos).
PRAZO DE EXECUÇÃO E VIGÊNCIA: 06 (seis) meses.
DATA DE ASSINATURA DO CONTRATO: 31 de março de 2021.
FORO: Comarca de Marmeleiro, Estado do Paraná.
Renascença, 31 de março de 2021.

IDALIR JOÃO ZANELLA
Prefeito Municipal

EXTRATO PARA PUBLICAÇÃO
ATA DE REGISTRO DE PREÇOS Nº 076/2021

(Vinculado ao Pregão Eletrônico nº 017/2021)

CONTRATANTE: Município de Renascença
CONTRATADA: A.E.M Oeste Comercial Eireli ME
OBJETO: REGISTRO DE PREÇOS para futura e eventual contratação de empresa para fornecimento de gêneros alimentícios (perecíveis e não perecíveis) e materiais de consumo diversos, destinados as necessidades das secretarias solicitantes.
VALOR TOTAL: R$ 7.046,30 (sete mil quarenta e seis reais e trinta centavos).
PRAZO DE EXECUÇÃO E VIGÊNCIA: 06 (seis) meses.
DATA DE ASSINATURA DO CONTRATO: 31 de março de 2021.
FORO: Comarca de Marmeleiro, Estado do Paraná.
Renascença, 31 de março de 2021.

IDALIR JOÃO ZANELLA
Prefeito Municipal

EXTRATO PARA PUBLICAÇÃO
ATA DE REGISTRO DEPREÇOS Nº 077/2021

(Vinculado ao Pregão Presencial nº 018/2021)

CONTRATANTE: Município de Renascença
CONTRATADA: Joslei Pancera - ME
OBJETO: REGISTRO DE PREÇOS para futura e eventual contratação de empresa para fornecimento de marmitas, destinado aos profissionais de saúde que realizam plantões nos sábados, domingos e feriados, bem como funcionários que atendem a ala Covid durante o período de pandemia no Centro de Saúde.
VALOR TOTAL: R$ 24.290,00 (vinte e quatro mil duzentos e noventa reais)
PRAZO DE EXECUÇÃO E VIGÊNCIA: 06 (seis) meses.
DATA DE ASSINATURA DO CONTRATO: 31 de março de 2021.
FORO: Comarca de Marmeleiro, Estado do Paraná.
Renascença, 31 de março de 2021.

IDALIR JOÃO ZANELLA
Prefeito Municipal

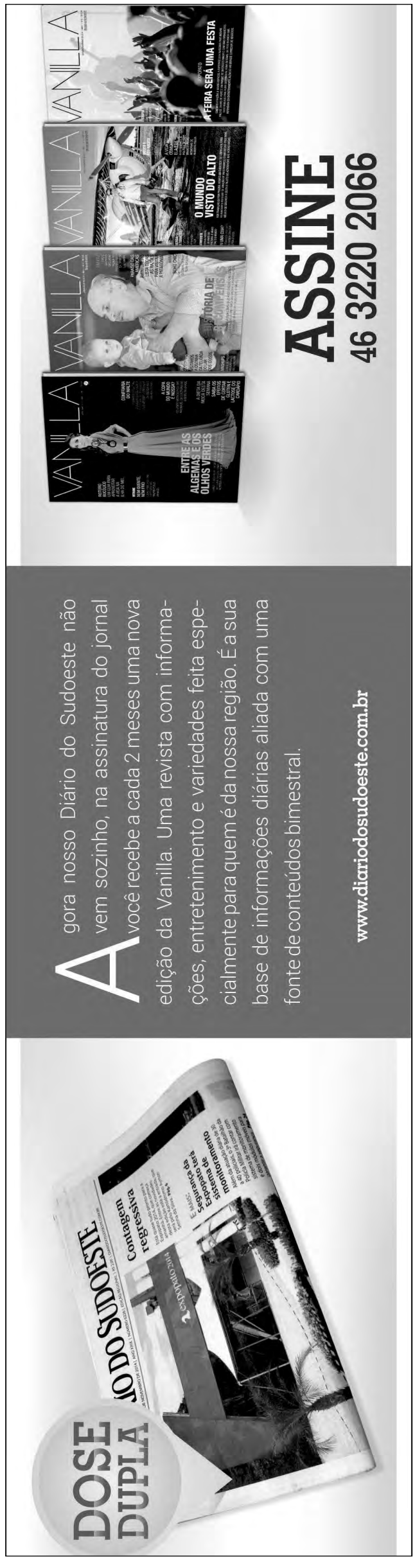

DENGUE: APENAS VOCÊ PODE
VIRAR
ESTE JOGO

NÃO COLOQUE SUA FAMÍLIA EM RISCO.ELIMINE O MOSQUITO DA SUA CASA.

Tampe os tonéis e caixas-d'água.

Deixe garrafas sempre viradas.

Mantenha a lixeira bem fechada.

Mantenha as calhas sempre limpas.

Coloque areia nos vasinhos de plantas.

Retire água de pneus.

DIÁRIO DO SUDOESTE | 46. 3220-2066
diariodosudoeste.com.br

Paraná começa a imunizar trabalhadores da segurança e assegura doses de reforço

AEN

O Paraná recebeu na quinta-feira (1º) o 11° lote de vacinas contra covid-19 do Ministério da Saúde. São 492.200 doses da Coronavac, produzida pela Sinovac e Instituto Butantan, e 33.250 doses da Covishield, produzida pela Universidade de Oxford com AstraZeneca e Fundação Oswaldo Cruz (Fiocruz).

Com a nova remessa, o Estado ultrapassa o marco das 2 milhões de doses recebidas, totalizando 2.253.300 vacinas.

As doses da Covidshield são destinadas ao reforço do grupo dos trabalhadores de saúde. Já a Coronavac é destinada a cinco grupos prioritários. Três deles receberão doses de reforço: trabalhadores de saúde (21.212 doses), pessoas de 75 a 79 anos (186.137 doses) e pessoas de 70 a 74 anos (253.550 doses). Assim, parte dos vacinados com doses da 8ª, 9ª e 10ª remessas têm sua imunização garantida. A outra parcela se destina à continuação da vacinação de pessoas entre 65 e 69 anos e ao início da vacinação dos trabalhadores de segurança.

O secretário estadual da Saúde, Beto Preto, comemorou o recebimento do lote, o maior desde o início da campanha da vacinação. "Essas doses vão completar a imunização de 500 mil paranaenses. Com esta grande quantidade vamos prosseguir com a vacinação, e pedimos às prefeituras que não estoquem essas doses e levem essas vacinas à população", afirmou.

Novo grupo

A remessa de Coronavac destina 5.555 doses à primeira aplicação de pessoas de 65 a 69 anos e 2.277 doses ao início da vacinação da categoria de forças de segurança e salvamento e forças armadas, que incluem policiais, guardas municipais e militares. Cerca de 5% das doses recebidas no lote são destinadas à reserva técnica.

O secretário da Segurança Pública do Paraná, coronel Romulo Marinho Soares, afirmou que as vacinas são ansiosamente aguardadas pelas forças de segurança. "Agora vamos nos reunir para decidir o fluxo de quem será vacinado neste primeiro momento. Devemos receber mais doses ao longo de abril para avançar na vacinação deste grupo. Com certeza as doses chegam em boa hora para a segurança pública. Vamos priorizar aqueles que atuam diretamente nas ações relacionadas à Covid-19", relatou o secretário.

JOSÉ FERNANDO OGURA/AEN

A 11ª remessa, foi até o momento, o maior lote já recebido pelo Estado

A inclusão das forças de segurança respeita a distribuição realizada pelo Ministério da Saúde. O grupo é considerado prioritário também pelo Plano Estadual de Vacinação contra a Covid-19.

Páscoa

Na coletiva de imprensa desta quinta-feira, o secretário de Saúde também relembrou aos paranaenses que ainda se vive uma alta de casos no Estado e pediu para que se evitem viagens em decorrência do feriado da Páscoa. "Se puder, se mantenha no seu núcleo familiar. Depois de um ano de pandemia, todos nós temos saudade dos nossos familiares. Mas o vírus continua circulando ativamente em todo o Estado, temos diversas cepas no Paraná. Por isso, é importante continuar tomando cuidado", reforçou.

Algoritmos: pesquisadores explicam tecnologia que intensifica racismo

Agência Brasil

Uma pessoa negra que é automaticamente reconhecida como gorila em uma plataforma digital para fotos. Em uma mídia social, o recorte automático de uma foto fora do padrão de visualização privilegia rostos de pessoas brancas. Em outra rede, uma mulher negra tem seu alcance de postagens aumentado em 6.000% ao publicar mulheres brancas.

Esses exemplos não são pontuais e vêm sendo alvo de críticas e reflexões de usuários da internet e pesquisadores. Como modelos matemáticos, os chamados algoritmos, poderiam ser racistas? O pesquisador Tarcizio Silva, doutorando em Ciências Humanas e Sociais na Universidade Federal do ABC (UFABC), explica que é necessário se perguntar como esses sistemas são usados de forma a permitir "a manutenção, intensificação e ocultação do racismo estrutural". Silva desenvolveu uma linha do tempo que demonstra casos, dados e reações.

"A solução não está somente na transparência de códigos, mas sim na apropriação e crítica social da tecnologia", diz. Como os sistemas são alimentados, quais dados são aceitos, quem cria as tecnologias e quem é incluído ou excluído na multiplicação de dispositivos automatizados são algumas das questões levantadas por Silva. "O racismo algorítmico é uma tecnologização e automatização do racismo estrutural", avalia.

Idealizadores do blog Tecnocríticas, Renata Gusmão, Gabriela Guerra e Felipe Martins atuam na área de tecnologia da informação (TI) e usam a internet para discutir, entre outros temas, a ausência de neutralidade da tecnologia. "Quem pensa esses algoritmos são pessoas dentro de uma sociedade machista, racista, desigual. Logo a lógica por trás de uma solução carrega esses mesmos valores. Não estão considerando a diversidade dos usuários finais e acabam reforçando desigualdades e discriminações do mundo 'real'", apontam em entrevista por e-mail à Agência Brasil.

#AlgoritmoRacista

Um dos casos de maior repercussão recentemente ocorreu no Twitter, com o recorte automático de fotos que privilegiavam rostos brancos. Milhares de usuários usaram a hashtag #AlgoritmoRacista, na própria rede, para questionar a automatização que expunha o racismo. Silva explica que essa descoberta mostrou o uso de algoritmos baseados em redes neurais, cuja técnica encontra regiões de interesse sobre a imagem a partir de dados levantados por rastreamento de olhar.

"Um acúmulo de dados e pesquisas enviesadas que privilegiavam a estética branca resultou no sistema que o Twitter usava e não conseguiu sequer explicar corretamente onde estava a origem da questão", disse o pesquisador. Na época, a plataforma se comprometeu a revisar o mecanismo. "Devíamos ter feito um trabalho melhor ao prever essa possibilidade quando estávamos projetando e construindo este produto".

"É assim que o racismo algorítmico funciona, através do acúmulo de uso de tecnologias pouco explicáveis e pouco ajustadas que a princípio otimizam algum aspecto técnico, mas na verdade mutilam a experiência dos usuários", acrescenta o pesquisador.

Reconhecimento facial

Fora das redes sociais, os danos do racismo algorítmico podem ser ainda maiores. Dados levantados pela Rede de Observatórios de Segurança mostram que, de março a outubro de 2019, 151 pessoas foram presas a partir da tecnologia e reconhecimento facial em quatro estados (Bahia, Rio de Janeiro, Santa Catarina e Paraíba). Nos registros que havia informações sobre raça e cor, ou quando havia imagens das pessoas abordadas (42 casos), observou-se que 90,5% eram negras. "As principais motivações para as abordagens e prisões foram tráfico de drogas e roubo", aponta o relatório.

Silva lembra que, em países da Europa e regiões dos Estados Unidos, essa tecnologia tem sido alvo de questionamentos ou banimento. "Os motivos são vários, de imprecisão, a baixo custo-benefício ou a promoção de vigilantismo e violência estatal", explica. Ele aponta que o sistema é impreciso para identificar faces de minorias. "Mas não importa um futuro onde o reconhecimento facial seja mais preciso: é uma tecnologia necessariamente racista em países onde seletividade penal e encarceramento em massa são o modus operandi do Estado".

Saídas

Para os integrantes do Tecnocríticas, combater essa expressão discriminatória dos algoritmos passa por garantir mais diversidade na área de TI.

"Seja garantindo que times responsáveis por pensar essas soluções tenham diversidade racial e de gênero, por exemplo, seja treinando robôs com dados diversos. Uma outra questão, também muito importante, é que a indústria de tecnologia responde às dinâmicas econômicas, então nem sempre essas soluções são as que realmente resolvem os problemas das pessoas, mas sim, as que geram lucro", avaliam.

Silva acredita que o primeiro passo para a proteção é a "superação de qualquer presunção de neutralidade das tecnologias". Ele aponta que tecnologias digitais emergentes, como o reconhecimento facial para fins policiais ou criação de escore de risco para planos privados de saúde já "nascem como derrotas humanitárias".

"Se efetivamente nos comprometermos com princípios do valor da vida humana, chegaremos à conclusão de que algumas tecnologias algorítmicas não deveriam sequer existir."