

Nova subestação em Pato Branco irá suprir aumento da demanda de energia

Assessoria



Com dois transformadores, subestação terá capacidade de transformação de 20,83 MVA (megavolt-ampère). Isso vai garantir o aumento da energia disponível para atender o aumento da demanda em Pato Branco, com a entrada de novos consumidores. [PÁG.6](#)

DIÁRIO DO SUDOESTE

ANO XXXVI
Nº 7869

HÁ 35 ANOS CONTANDO A HISTÓRIA DO SUDOESTE DO PARANÁ
PATO BRANCO, SEXTA-FEIRA, 16 DE ABRIL DE 2021 | diariosudoeste.com.br | [@diariosudoeste](https://twitter.com/diariosudoeste)

R\$ 2,50

PATO FUTSAL ENFRENTA O CORONEL PELO ESTADUAL

Maurício Moreira



A equipe do Pato Futsal recebe o Coronel nesta sexta-feira, às 18h, no ginásio de esportes Dolivar Lavarda. Será o primeiro confronto entre as duas equipes na elite do futsal paranaense. [PÁG. 19](#)



Lucas Piacessi

Centro Veterinário começa a atender em Pato Branco

O atendimento do Centro Veterinário Mater Dei inicia na próxima terça-feira (20) para a comunidade externa. Serão realizadas consultas e cirurgias de animais de pequeno e grande portes, exames de imagem, exames laboratoriais e necropsia, tudo em um espaço de 1.038,22 m² de área construída, com estrutura física e equipamentos de ponta. [PÁG. 4](#)

REGIONAL

Sudoeste registra primeiro caso de dengue e covid-19 ao mesmo tempo [PÁG. 8](#)

REGIONAL

Prefeitura de Clevelândia entrega leitos para a Associação Pró Saúde [PÁG.10](#)

SEGURANÇA

Ladrões arrombam caixa eletrônico em Pato Branco [PÁG. 18](#)

Leandre quer debater proposta que extingue Fundo Nacional da Pessoa Idosa

Assessoria

A deputada federal Leandre Dal Ponte (PV-PR) quer debater a PEC 187/2019, que extingue o Fundo Nacional da Pessoa Idosa. Para isso, um requerimento de audiência pública apresentado por ela foi aprovado na CIDO-SO (Comissão de Defesa dos Direitos da Pessoa Idosa) da Câmara dos Deputados, em reunião deliberativa realizada nesta quinta-feira (15). A proposta foi subscrita pelo deputado Felício Laterça (PSL-RJ).

A Proposta de Emenda Constitucional (PEC) 187/2019 tramita, atualmente, no Senado Federal. E exige que os fundos públicos, como o Fundo da Pessoa Idosa por exemplo, sejam ratificados (confirmado novamente) por meio de Lei Complementar até o final do segundo exercício financeiro posterior à data de promulgação da emenda, sob pena de extinção do fundo. A proposta exige lei complementar, também, para a criação de novos fundos.

Leandre destaca que, no ano passado, o Fundo Nacional do Idoso foi de fundamental importância para garantir o atendimento aos idosos pelas Instituições de Longa Permanência (ILPIs). Pois parte do auxílio de R\$ 160 milhões repassado às instituições foi proveniente do fundo. O auxílio é resultado de um projeto de lei apresentado pela deputada paranaense.

“A possibilidade de extinção do Fundo Nacional da Pessoa Idosa nos traz grande preocupação. Será uma grande perda para o Brasil, e teremos ainda mais dificuldades para concretizar políticas públicas para as pessoas idosas, que já não tem quase orçamento”, aponta a deputada.

Para a audiência pública, Leandre sugere como convidados representantes da Casa Civil, o conselheiro Nacional dos Direitos da Pessoa Idosa, Mauro Moreira Freitas, o senador Lasier Martins, autor de uma emenda que preserva o Fundo Nacional do Idoso, representantes do governo federal, da Câmara dos Deputados, e da dra. Sara Mendes, presidente do Conselho Estadual do Direito do Idoso de Goiás.

Senador Flávio Arns destaca luta dos deputados estaduais pela menor tarifa no pedágio

Assessoria

O senador Flávio Arns (Podemos) afirmou nesta quinta-feira (15) que a Assembleia Legislativa do Paraná dá exemplo e que se não fosse o trabalho da Frente Parlamentar sobre o Pedágio os paranaenses não conheceriam a proposta do Governo Federal para conceder as rodovias do Estado pelos próximos 30 anos. A sociedade, de forma geral, é contra o modelo federal e defende a proposta pelo menor preço de tarifa sobre os pedágios.

Flávio Arns participou da audiência pública da Frente Parlamentar com representantes de Ponta Grossa e região dos Campos Gerais. “Se não fosse a Frente Parlamentar com essas audiências, a população do Paraná nem estaria acompanhando essa confusão dos pedágios, e essa proposta do Governo Federal que vai afetar a vida dos paranaenses para os próximos 30 anos”.

O senador destacou o manifesto assinado pelos 54 deputados estaduais cobrando que o novo modelo seja pela menor tarifa, sem taxa de outorga, sem degrau tarifário e com obras desde o início. “A gente tem que batalhar para isso”, ressaltou Flávio Arns.

Pacheco convoca sessões do Congresso e início da CPI da Covid deverá ser adiado

Estadão Conteúdo

O início do funcionamento da Comissão Parlamentar de Inquérito (CPI) da Covid no Senado, que vai apurar a omissão do governo federal na pandemia e o repasse de verbas para Estados e municípios, só deve ocorrer após o feriado de Tiradentes, na próxima quarta-feira (21). O motivo é a convocação de sessões do Congresso Nacional, anunciadas pelo presidente do Legislativo, Rodrigo Pacheco (DEM-MG), para a semana que vem.

No formato virtual, as reuniões do Congresso, que incluem deputados e senadores, têm tomado um dia inteiro, o que impede qualquer comissão de funcionar no mesmo período. Pacheco marcou sessão para segunda (19) e terça-feira (20) para análise de vetos presidenciais e um projeto orçamentário. Não estão previstas sessões do Senado para a próxima semana.

A convocação do Congresso atende ao governo por dois motivos. Um deles é justamente atrasar a instalação da CPI, motivo de dor de cabeça para o Palácio do Planalto. Os 11 integrantes já foram definidos pelos partidos na quarta-feira (14). Falta Pacheco designar oficialmente os membros e marcar uma data para a instalação, quando vão ser definidos o relator, o presidente e o vice do colegiado.

Outro motivo que atende ao Poder Executivo está no fato de que o projeto orçamentário que será analisado pelo Congresso abre caminho para mais gastos neste ano. O argumento do governo federal é retomar programas de socorro a empresas, como o Pronampe e a redução de jornadas e salários. A proposta, porém, vai além e autoriza aumento de outras despesas sem compensação financeira em 2021, inclusive para aten-



Rodrigo Pacheco anunciou como pautas das reuniões de segunda (19) e terça-feira (20) a análise de vetos presidenciais e projeto orçamentário

der a redutos eleitorais de parlamentares. A CPI no Senado aumenta o poder de fogo dos senadores na negociação.

O líder do governo no Congresso, senador Eduardo Gomes (MDB-TO), negou que a data da sessão do Congresso tenha relação com a CPI. “Não tem nada a ver uma coisa com a outra. O Congresso não vai parar por causa da CPI”. Ele argumenta que a reunião de deputados e senadores não é impeditivo para instalar o colegiado “(A sessão do Congresso) vai ter horário definido. É possível que não possa haver eleição (da CPI) nesse horário específico, mas durante o dia inteiro pode tirar 20 minutos e fazer a eleição e instalação, que eu nem sei se está marcada”.

O senador Humberto Costa (PT-PE), um dos 11 titulares da CPI, afirmou que vai pressionar o presidente do Senado para que a primeira reunião do grupo aconteça na semana que vem: “Estou imaginando que vai ser na próxima semana, pelo menos a gente vai pressionar para isso”. Costa também disse que não vê motivo para que a eleição não seja virtual.

“Não é necessário (eleição presencial). Por exemplo, a eleição de presidentes de comissões permanentes foi feita remotamente. Todas as comissões, até a Comissão de Constituição e Justiça, foi tudo remoto”.

Pacheco quer que a eleição para presidente da CPI aconteça de forma presencial. Caso o desejo do presi-

dente do Senado seja atendido, haverá dificuldades para que a instalação aconteça na semana que vem. Por conta das duas sessões do Congresso e do feriado, os senadores teriam espaço para instalar a CPI a partir de quinta-feira, 22, e teriam de mobilizar os 11 titulares para estarem em Brasília um dia após o feriado.

Governo e oposição disputam comando

Mesmo ainda sem um prazo para a CPI começar, governo e oposição disputam nos bastidores quem vai comandar o colegiado. Os senadores Omar Aziz (PSD-AM) e Randolfe Rodrigues (Rede-AP) são os favoritos. O primeiro é próximo ao governo, apesar de ser crítico à postura de Bolsonaro na crise. O segundo faz oposição sistemática ao Executivo.

O nome do PSD agrada mais ao Palácio do Planalto, que chegou a tentar emplacar Marcos Rogério (DEM-RO) no cargo. Os membros da CPI, porém, não querem alguém tão ligado a Bolso-

naro no comando da comissão - Rogério é vice-líder do governo. Randolfe reivindica a presidência por ser autor do pedido para criação da comissão. “Isso não é time de futebol que você é o dono da bola e é obrigado a jogar se não toma o bola”, afirmou Aziz ao Estadão/Broadcast Político.

Diante do impasse, senadores discutem um acordo para colocar Randolfe como vice-presidente, mas ainda não há negociação fechada.

O MDB, por sua vez, quer a relatoria. Renan Calheiros (AL) ou Eduardo Braga (AM) podem assumir a função.

Dra. Simone C. Archetti Pucci
Clínica geral . CRO PR 15905

- Especialista em prótese dentária
- Tecnologia 3D de escaneamento digital
- Estética avançada facetas, lentes de contato
- Clareamento dental

ARCHETTI ODONTOLOGIA

@drasimonearchettipucci . www.archettiodonto.com.br
46 3225-1322 . 46 99141-1322 . Av. Brasil, 325 . Centro . Pato Branco/PR



Organização Estrutural e Textual

Teses / Dissertações e Artigos Científicos
Nos padrões da ABNT

Marialice Silverio
(46) 98414-3115

aliceabntsilverio@gmail.com

Vereadores se reúnem para discutir Lei Orgânica



ASSESSORIA/CÂMARA DE PATO BRANCO

Vereadores se reuniram de portas fechadas para discutirem sobre Pelom

Assessoria

Uma reunião a portas fechadas na manhã desta quinta-feira (15) pode ter dado um novo rumo a situação da PatoPrev [Regime Próprio de Previdência Social dos servidores públicos municipais], além de ser um caminho para que o município de Pato Branco não deixe de ter suas negativas juntos aos órgãos federais.

A reunião aconteceu após o Ministério Público (MP), por meio da promotora de Justiça Silvana Cardoso Loureiro, ter dado ao Legislativo o prazo de 24 horas para relatar o que ocorreu com o projeto da previdência local, e informar se serão tomadas providências.

No texto, a promotora recorda que "recentemente foi rejeitada pela Câmara Municipal a Proposta de Emenda a Lei Orgânica Municipal [Pelom], de autoria do Executivo, para adequação na norma cogente da Constituição Federal quanto o valor da alíquota de contribuição previdenciária; que o Município, ao que tudo indica, não possui déficit atuarial a ser equacionado; que as notícias na imprensa são no sentido de que a reprovação pelos vereadores ocorreu sob a justificativa da necessidade de maior prazo para avaliação e não pelo seu mérito, mas se trata de adequação que já deveria estar concluída no Município e o prazo do Certificado de Regularidade Previdenciária (CRP), expira na data de 18/04/2021, o que pode resultar em dano ao erário."

Segundo o presidente do Legislativo, e um dos dois remanescentes da legislatura passada, Joci Bernardi (PSD), a reunião

foi produtiva, uma vez que todos os vereadores colocaram suas preocupações tanto com a situação da PatoPrev como também com um possível não recebimento do CRP.

"Em tempo hábil, o Jurídico da Casa respondeu ao Ministério Público o questionamento do que ocorreu", disse Bernardi. Conforme o vereador, no documento foram detalhados os trâmites da Casa, assim como registrado o fato de que a proposição da reforma da Pelom feita na gestão passada também não foi aprovada.

Segundo o presidente, alguns pequenos ajustes precisam ser feitos, sendo assim, não descarta a possibilidade de que o projeto seja apresentado na Casa ainda nesta sexta-feira (16), em caráter de urgência.

Bernardi destacou ainda que o Legislativo somente pode se manifestar com relação a Proposta de Emenda a Lei Orgânica Municipal, sendo que os demais encaminhamentos são de responsabilidade do Executivo, ou seja, voltam para o pre-

feito Robson Cantu.

O vereador Marcos Marini (Podemos), um dos que votou contra a Pelom, acredita que agora, durante essa reunião, os 11 vereadores conseguiram chegar a um denominador comum. "Houve uma coesão, um pacto por Pato Branco. O texto do projeto para a emenda da Lei Orgânica está sendo reescrito de forma mais clara e técnica, e segunda-feira (19) deve ser apresentado durante a sessão", disse.

Após, será formada uma comissão para debater o conteúdo e posteriormente ele entra em votação. Como se trata na modificação da Lei Orgânica, entre a primeira a segunda votação é preciso ter um intervalo de 10 dias. Marini acredita que ele será votado até o fim de abril.

"Somente depois da sua aprovação vamos sentar para discutir efetivamente a reforma da previdência municipal. Dessa vez vamos dar um passo de cada vez, e não sair atropelando tudo, como foi feito", pensa.

Nessa segunda etapa

serão decididos, por exemplo, as alíquotas ou até mesmo se os funcionários públicos municipais voltam a contribuir com o regime geral (INSS).

De acordo com Bernardi, uma das ideias do Legislativo é de apresentar a proposta de alíquotas previdenciárias de 2021, feitas pelo Executivo.

Contudo, o presidente da Casa afirmou que até o fim da manhã desta quinta-feira isso não se materializou, mas um novo debate ao longo da tarde de hoje deve encaminhar para isso.

Em relação a situação se o Município segue com o regime próprio ou retorno a Seguridade Social, Bernardi defendeu que são várias as opiniões e que todas são legítimas, sendo necessário um amplo estudo. "O passo inicial do Legislativo é a apresentação de emenda da reforma da Lei Orgânica. Somente [em um segundo momento] é possível discutir as alterações ou se haverá o retorno ao INSS, o que no curto prazo não é fácil", finalizou.

adi
ASSOCIAÇÃO DOS
JORNALISTAS DIÁRIOS
DO INTERIOR DO PARANÁ

Pelo
Paraná

Da Redação ADI-PR Curitiba

jornalismo@adipr.com.br

Vítima da Covid

Morreu o diretor executivo da Rádio Banda B Michel Micheleto, de 59 anos. Ele foi internado no dia 20 de março no Hospital Santa Cruz, em Curitiba, e ficou 20 dias na UTI por complicações da Covid. Micheleto morreu nesta quinta-feira, 15. Ele deixa mulher e dois filhos. Micheleto era presidente da Associação das Emissoras de Radiodifusão do Paraná (Aerp) desde 2020.

Soluções

O presidente da Faciap, Fernando Moraes, se reuniu com os secretários de Estado Valdemar Bernardo Jorge e René Garcia Júnior, para discutir possíveis soluções para a crise no setor empresarial paranaense. Moraes sugere a instituição de um Programa de Remissão Fiscal Emergencial (Refis) para os débitos tributários e não tributários (multas e juros) estaduais, bem como o parcelamento de débitos relativos a dívidas ocorridas nesse período.

Vice-presidente

O juiz membro da Corte do Tribunal Regional Eleitoral do Paraná (TRE-PR) desembargador Fernando Quadros da Silva foi eleito vice-presidente da próxima administração do Tribunal Regional Federal da 4ª Região (TRF-4), com sede em Porto Alegre. Na Justiça Eleitoral do Paraná, o desembargador ocupa desde junho de 2020 a vaga destinada aos juizes federais. A nova gestão do TRF-4 terá início em 21 de junho, quando os eleitos tomarão posse.

Acordo

O reitor da Universidade Estadual de Ponta Grossa, Miguel Sanches Neto, recebeu o prefeito Elias Joci de Gomes da Costa (Podemos) e o vice-prefeito José Luís Gandin Júnior (PSD), de Porto Amazonas. As autoridades assinaram um acordo de cooperação para fomentar projetos ambientais, educacionais e turísticos no município. O acordo prevê atividades relacionadas ao desenvolvimento da agricultura familiar, projetos ambientais sustentáveis, intercâmbio educacional, agroindústria e turismo rural.

Ensino Domiciliar

Tramita na Câmara Municipal de Curitiba um projeto de lei que busca autorizar famílias a educarem seus filhos em casa, longe do espaço de socialização e de contato com pontos de vista diferentes que é proporcionado pela escola. Segundo o Sindicato dos Servidores do Magistério Municipal de Curitiba (Sismac), além de ignorar a importância do convívio e da socialização para o processo de ensino-aprendizagem, o projeto afronta a legislação nacional vigente e é inconstitucional.

Conectar

A diretoria executiva do Consórcio Nacional de Vacinas das Cidades Brasileiras (Conectar) realizou a primeira reunião após sua instalação formal. No encontro virtual, o presidente do Conectar e prefeito de Florianópolis/SC, Gean Loureiro, apresentou as primeiras conquistas – entre elas, uma reunião com o Fundo Soberano Russo (RDIF) para negociação de 30 milhões de doses da Sputnik V. "Temos hoje, de maneira concreta, uma oferta de 30 milhões de vacinas do governo russo. Mas estamos sendo cautelosos, um passo de cada vez. Não queremos criar falsas expectativas", reforçou o presidente do Conectar.

Proagro

Produtores rurais com perdas de produtividade do milho devido às doenças sistêmicas transmitidas pela cigarrinha (Dalbulus maidis) poderão acessar o Programa de Garantia da Atividade Agropecuária (Proagro), de acordo com o Comunicado do Banco Central. Em comunicado, destacou-se que o produtor receberá a cobertura do Proagro já que não existe, atualmente, "método difundido de combate, controle ou profilaxia, que seja técnica e economicamente exequível".

Futuro do BB

A Assembleia Legislativa do Paraná realizou uma Audiência Pública para debater o futuro do Banco do Brasil. O presidente da CUT Paraná, Márcio Kieller, reforçou que esta é uma luta de todos os trabalhadores e trabalhadoras. "No Paraná, a CUT e suas federações, representam 620 mil trabalhadores e luta em defesa do Banco do Brasil [...] É um instrumento fundamental para o desenvolvimento da sociedade, assim como tínhamos no Paraná o Banestado", lembrou.

Coluna publicada simultaneamente em 22 jornais e portais associados. Saiba mais em www.adipr.com.br

MACARRÃO SOLIDÁRIO

ASSOCIAÇÃO IGUAIS NAS DIFERENÇAS

Apoio:

Nutrimassas
& Salgados

CAFÉ da
PRAÇA

M
MUNICÍPIO

Dona
Aida

PROVOPAR

Valor: R\$ 5,00
a bandeja de 500g

Local Drive Thru no
Café da Praça

Delivery

46 98833-1708 ☎

46 99117-5098 ☎

46 98832-9193 ☎

Realização dia: 16/04/2021

à partir das 10hrs.

Centro Veterinário Mater Dei começa a atender em Pato Branco

O atendimento inicia na próxima terça-feira (20) para a comunidade externa

Júlia Heimerdinger

julia@diariosudoeste.com.br

A faculdade Mater Dei conta com um Centro Veterinário desde o ano passado e estava funcionando através de aulas práticas e atividades acadêmicas. Agora, a partir da próxima terça-feira (20), vai começar a realizar atendimentos para a comunidade externa de Pato Branco.

De acordo com a médica veterinária responsável pelas rotinas clínicas e cirúrgicas do Centro Veterinário, Carla Sordi Furlanetto, serão realizadas consultas e cirurgias de animais de pequeno e grande porte, exames de imagem [ultrassom e raio-X], exames laboratoriais e necropsia.

Clínica Escola

Carla afirmou que todos os procedimentos desenvolvidos na clínica serão executados por profissionais competentes e professores da instituição. “Os alunos poderão acompanhar a rotina, sendo o principal diferencial de uma clínica escola. Terão os procedimentos destinados as aulas, porém, serão casos específicos e selecionados a este fim”, destacou Carla, ressaltando que nenhum atendimento será feito pelo aluno sem acompa-



FOTOS: LUCAS PIACESKI

Todos os procedimentos desenvolvidos na clínica serão executados por profissionais competentes

nhamento de um médico veterinário.

Conforme Danilo Amadori Martins de Oliveira, coordenador do curso de Medicina Veterinária, o foco é mostrar o atendimento a comunidade. “O centro é um braço do curso de Medicina Veterinária e vai servir como aperfeiçoamento e treinamento para os alunos que vão sair para o mercado de trabalho. Eles vão poder acompanhar a rotina da clínica”, acrescentou Amadori.

Amadori explicou que uma das ações que o curso prevê com a clínica é a criação de campanhas, com o objetivo de controlar as zoonoses [doenças transmiti-

das entre animais e pessoas e que podem ser causadas por bactérias]. “A partir de convênios com municípios, faremos atendimentos que possam auxiliar a saúde pública, como as campanhas de castração”, exemplificou.

Horário de atendimento

O Centro Veterinário vai funcionar em conjunto com as aulas práticas e atendimento. Todos os procedimentos terão custos, o preço depende do procedimento executado. “Os valores serão repassados no momento da consulta para o proprietário, conforme a

necessidade do caso”, informou Carla.

O atendimento será realizado de segunda a sexta-feira, das 8h às 12h, e das

13h30 às 17h30. O Centro Veterinário Mater Dei está localizado no bairro Fraron, na rua Ângelo Parzianello, 1005.

A clínica não trabalhará com consultas de plantão, mas há um ambiente adequado para a necessidade de internamentos.

As consultas e cirurgias serão realizadas através de agendamento pelo telefone e WhatsApp (46) 9108-7408, inclusive para exames e procedimentos cirúrgicos, cujos valores poderão ser consultados.

Estrutura física

Segundo Vitor Ivan Pretto Guerra, coordenador do Núcleo de Engenharias, Agronomia e Arquitetura (NEA) da instituição, o Centro Veterinário contém

1.038,22 m² de área construída. “Cujo investimento é alto em edificações e com um alto investimento em equipamentos de ponta”, destacou Guerra.

A clínica possui dois centros cirúrgicos para pequenos animais, um centro cirúrgico para grandes animais [uma sendo de Unidade de Tratamento Intensivo (UTI)]. Mais quatro consultórios, incluindo ultrassonografia e quimioterapia.

A estrutura ainda conta com quatro laboratórios [análises clínicas, microbiologia, histopatologia e reprodução de grandes animais]. Além disso, há salas de internos, raio-X, área para isolamento de animais com doenças infecciosas e uma sala de necropsia.



O Centro Veterinário possui três baias para cavalos, uma sendo UTI

Pato Branco realiza campanha contra esmolos

Assessoria

Lideranças de Pato Branco não estão percebendo positivamente a prática de dar esmolos para pessoas que perambulam pela cidade. Tanto que uma parceria entre a Secretaria Municipal de Assistência Social e o Instituto Regional de Desenvolvimento Econômico e Social (Irdes) quer despertar na população a consciência dos efeitos negativos de tal prática.

Segundo a secretária, Barbara Slonski Delboni Padoan, a comunidade apresenta, por natureza, um perfil solidário. Tão solidário que muitas vezes, sem perceber, acaba fazendo com que pessoas que poderiam estar trabalhando e até mesmo buscar o apoio da secretaria fiquem praticamente “reféns” na posição de estar pedindo esmolos. “Muitas vezes tais pessoas nem fazem esforço para pedir e a doação já vem, o que gera bons resultados financeiros e estímulo para a continuidade daquela condição”.

O presidente do Irdes, Marcelo Silveira Dalle Teze, entende que [quando alguém ajuda uma pessoa na rua] acha que está auxiliando com R\$ 0,50 ou R\$

1,00. Mas, se analisar que a pessoa fica no local o dia todo pode, muito bem, levantar num único dia, mais de R\$ 80.

“Pato Branco tem vagas de trabalho sobrando e oportunidades para famílias menos assistidas na Assistência Social”, observa Dalle Teze, ressaltando que a comunidade deve entender esta condição e direcionar doações para projetos de responsabilidade social e entidades de credibilidade. “Nós mesmos, com o estímulo direto do empresário Cláudio Petrycoski, criamos o Fundo para o Desenvolvimento Social, que possui conta corrente e é gerido pelo Irdes, Gama, Abrace e parceria com a própria Secretaria de Assistência Social”.

A conta corrente do Fundo de Desenvolvimento Social é 84.638-2, Banco do Brasil, Agência 0495-2. Mais informações podem ser obtidas com a gestora executiva do Irdes, Lilian Dal Bello, pelo telefone (46) 9 9927-0021.

Os recursos do Fundo serão destinados, exclusivamente, para projetos que promovam ganhos permanentes em receitas e/ou redução de custos para as entidades que vivem um mo-



Esmola não transforma. Ela acomoda.

Quer mudar o mundo? Aja diferente.

Vendo alguém pedindo esmola acione a Abordagem Social
Celular/WhatsApp 46 99108-4457

IRDES

MUNICÍPIO DE PATO BRANCO
Secretaria de Assistência Social

mento desafiador. Também pode haver direcionamento de doações para a própria Secretaria de Assistência Social.

Para Petrycoski, a estruturação do Fundo — a partir de reuniões do Grupo Empreendedores da Solidariedade e de sugestão do psicólogo, Valmir Dallacosta — pode dar novas perspectivas de sustentabilidade para as entidades. “Não será algo rápido e simples de implementar, mas deve ser dado o primeiro passo, algo que só vem a ser positivo para a nossa gente”.

**MAIS TRABALHO
MAIS PARANÁ**
Agência do Trabalhador

VAGAS EM PATO BRANCO

AJUDANTE DE ESTRUTURAS METÁLICAS
AJUDANTE DE FUNDIDOR
ANALISTA DE SUPORTE TÉCNICO
AUXILIAR DE COZINHA
AUXILIAR DE EXPEDIÇÃO
BALCONISTA EM LOJA DE AUTOPEÇAS
CARPINTEIRO
CHAPEADOR DE AUTOMÓVEIS
ELETRICISTA
ENCANADOR
FUNILHEIRO DE VEÍCULOS (REPARAÇÃO)
GERENTE DE RESTAURANTE
MECÂNICO
PEDREIRO
PROMOTOR DE VENDAS
VENDEDOR PRACISTA

DISPONÍVEIS TAMBÉM VAGAS PCD

Os interessados devem comparecer na Agência do Trabalhador, Travessa Santo Cola, 102, Baixada

duo



Super Polo em ação para proteção de todos contra o coronavírus e também, com

Ofertas imperdíveis!

Super Polo



Sanitiza Roupas Omo Lavagem Perfeita 1,6kg

RS 12,95 Unid.



Detergente Líquido Ypê 500ml

RS 1,59 Unid.



Sabonete Dove Tradicional 90g

RS 2,39 Unid.



Papel Higiénico Duetto C/12 Rolos 30m Leve Mais Pague Menos

RS 12,98 Unid.



Arroz Parboilizado Dellarroz 5kg

RS 18,97 Unid.



Café Dolce Gusto Espresso Tradicional C/16 Capsulas

RS 16,95 Unid.



Leite Santa Clara Zero Lactose 1l

RS 3,29 Unid.



Creme de Leite Frimesa Tradicional 200g

RS 2,25 Unid.



Sobrecoxa Frango Lar 1kg

RS 7,98 Unid.



Coxinha Asa Frango Nat Pacote 1qf 1kg

RS 9,97 Unid.



Costela, Copa e Picanha Suína Temperada Miolar Kg

RS 19,98 Kg



Costela Minga Bovina Kg

RS 18,98 Kg



Refrigerante Coca-Cola Tradicional 1,5l

RS 4,49 Unid.



Suco Prat's Laranja 1,7l

RS 11,90 Unid.



Cerveja Antarctica Original C/Casco 600ml

RS 5,95 Unid.



Queijo Mussarela Bela Vila Fatiado 150g

RS 3,98 Unid.

OFERTAS VÁLIDAS PARA SEXTA, 16 DE ABRIL DE 2021, ENQUANTO DURAREM OS ESTOQUES.

NÃO VENDEMOS POR ATACADO. MÁXIMO DE 12 UNIDADES DO PRODUTO ANUNCIADO. IMAGENS MERAMENTE ILUSTRATIVAS.

Nova subestação em Pato Branco irá suprir aumento da demanda de energia



A Subestação Bela Vista 138 kV está sendo construída entre os bairros Cristo Rei e Novo Horizonte

Cristina Vargas
cristina@diariosudoeste.com.br

Quem circula pela zona Sul de Pato Branco tem acompanhado a obra de construção da Subestação Bela Vista 138 kV, da Copel, entre os bairros Cristo Rei e Novo Horizonte.

De acordo com a assessoria, a construção da subestação teve início em maio do ano passado e tem previsão de conclusão para o segundo semestre deste ano.

A nova subestação vai contar com dois transformadores com capacidade de transformação de 20,83 MVA (megavolt-ampère). Isso vai garantir o aumento da energia disponível para atender o aumento

da demanda em Pato Branco, com a entrada de novos consumidores.

Também está sendo construída uma Linha de Distribuição de Alta Tensão 138 kV ligando a subestação Bela Vista à linha de transmissão que vem de Clevelândia.

Unidades consumidoras

De acordo com a Copel, a entrada em operação dessa subestação será um reforço à continuidade do fornecimento de energia para a região. Pato Branco já conta com a Subestação Bortot 230 kV, que atende atualmente cerca de 50 mil unidades consumidoras, e que

vai continuar operando.

Quedas de energia

Sobre as recorrentes quedas de energias que têm ocorrido em Pato Branco, a assessoria explicou que "o sistema de operação da Copel é georreferenciado, então para uma análise de causas de interrupções de fornecimento, é necessário a indicação do local onde houve a falha. Eventualmente podem ocorrer interrupções curtas, mas que a rede automatizada da Copel executa a reconfiguração e restabelece o sistema".

Convênio

Na segunda-feira (12) a Copel firmou um convênio de cooperação técnica

com a Administração Nacional de Eletricidade (ANDE), empresa de energia do Paraguai, para trocar experiências e conhecimento nas áreas de distribuição, geração, comercialização e transmissão de energia.

Pelo convênio, as duas empresas vão compartilhar informações e experiências técnicas, fomentar a capacitação de profissionais e estudar novas tecnologias e possibilidades nos segmentos de distribuição, geração, comercialização e transmissão de energia. Além do convênio geral, foram assinados acordos de cooperação técnica para o futuro.

Copel e ANDE possuem um histórico de cooperação que começou em 1969.

Além da colaboração técnica, as empresas estão fisicamente conectadas: uma linha de 138 kV interconecta à Subestação Acaray, em Cidade do Leste, com a Subestação de Foz do Iguaçu, da Copel.

Eficiência energética

Além disso, a Copel está à procura de oportunidades de negócio na área de eficiência energética. A Companhia abriu nesta semana uma chamada pública para avaliar o mercado e empresas que possuam projetos no segmento.

As oportunidades de negócio abrangem diferentes fases de atuação, como diagnósticos, análise téc-

nica, desenvolvimento, implantação e monitoramento de projetos de eficiência.

Podem participar da Chamada Pública empresas interessadas que atuem no mercado de eficiência energética, possuam negócios relacionados à eficiência energética e tenham interesse em alienar participação no negócio. As inscrições vão até 27 de maio e todas as informações podem ser encontradas no site da Copel.

Um comitê técnico da Companhia vai analisar cada um dos projetos inscritos. A avaliação será feita com base em critérios como as características técnicas do negócio, o porte, o potencial de retorno financeiro e os riscos, entre outros.

Falecimento da pastora Clotilde gera manifestações de pesar do Executivo e Legislativo

REPRODUÇÃO/FACEBOOK



Pastora já havia recebido diversas Moções de Aplauso da Câmara de Vereadores pela sua atuação religiosa

Redação

redacao@diariosudoeste.com.br

Através de uma nota de pesar emitida pela Prefeitura de Pato Branco, o prefeito Robson Cantu e a vice, Ângela Padoan, lamentaram o falecimento da pastora Clotilde Batiston em decorrência da covid-19, ocorrido na manhã desta quinta-feira (15).

Confira a nota emitida pelo Executivo Municipal em solidariedade a família, amigos e toda a comunidade cristã:

"Da comunidade cristã, sempre muito atenciosa, carismática e alegre. Levou a palavra de Jesus construindo um importante legado de trabalho por Pato Branco. Neste momento de dor, o Executivo Municipal expressa as mais sinceras condolências."

Legislativo

A Câmara Municipal de Pato Branco também emitiu nota de pesar pelo

falecimento de Clotilde Batiston. A nota é assinada pelos servidores, vereadores e assessores da Casa.

"A pastora Clotilde deixa um belo legado, de uma vida significativa para si e para os demais, tendo realizado importantes trabalhos", diz a nota, lembrando que por três oportunidades ela recebeu o reconhecimento da Câmara, que foram reconhecidos pela Câmara, por meio de Moções de Aplausos.

- Entregue em 4 de novembro de 1999 e de autoria do vereador Roberto Carlos Chioquetta, a pastora Clotilde recebeu a Moção, juntamente com seu marido, o pastor Eliseo, em reconhecimento "por relevantes serviços prestados à comunidade de Pato Branco, na área social, pela Comunidade Cristã, por meio da Escola Shekinah e do Espaço Vida".
- De autoria da vereadora Laurinha Luiza Dall'Igna, foi entregue, em 14 de março de 2002, a Moção de Aplauso pela realização, em 6 de março de 2002, do evento "Uma homenagem à você, mulher". O evento, realizado em homenagem

ao Dia da Mulher, foi promovido pela pastora Clotilde, juntamente, com demais mulheres, que foram homenageadas na ocasião, pela Moção.

- Em 28 de outubro de 2003, de autoria do vereador Leonir José Favim, foi entregue a Moção de Aplauso pela realização do "I Congresso Sul-Brasileiro da Visão Celular no Governo dos Doze". O reconhecimento foi prestado à pastora Clotilde, aos demais pastores e extensiva aos líderes e discípulos da Igreja Comunidade Cristã Vida para os Povos, envolvidos com a promoção do evento, realizado de 11 a 13 de setembro de 2013, e que contou com a participação de mais de 3 mil pessoas, originárias de mais de 70 cidades e com representantes da Argentina, Peru, Paraguai, Canadá e Portugal.

O documento é finalizado com a mensagem: "O Legislativo Municipal presta respeito e envia sentimentos para toda a Comunidade Cristã, família, amigos e todos que conviveram com a pastora Clotilde Batiston."



VEM PRO MANFROI
Vem economizar!

@manfroipb

/supermercadomanfroipb

4 TV'S 40" e
1 FIAT MOBI
POR LOJA

SHOW de
Prêmios

A CADA R\$ 30,00 EM COMPRAS
VOCÊ GANHA UM CUPOM PARA CONCORRER A



Fiat Mobi EASY, cor Vulcano OSM 2020/2020 motor 1.0
autorização SECAP/ME Nº 06.008237/2020
início dia 08/06/20 até as 17h do dia 08/05/21



PROMOÇÃO PREMIADA
SM MANFROI E PARATI



SORTEIO 11/10/2021

Compre
6 unidades de Trink + 1 Hot Cracker ou
01 Wafer Minueto
Ganhe
1 Cupom para participar

CARNES DO FRIGORÍFICO MANFROI



R\$ **29,75**
kg

Carne Bovina
Alcatra c/osso Kg



R\$ **19,75**
kg

Carne Bovina
Costela Grossa Kg



R\$ **25,75**
kg

Carne Bovina
Filé Simples c/osso Kg



R\$ **19,98**
kg

Carne Bovina
Filé Acém c/osso Kg



R\$ **10,75**
kg

Carne Suína
Paleta Com Pele Kg



R\$ **11,98**
kg

Linguicinha
Toscana Miolar Kg



R\$ **5,45**
un.

Cerveja
Stella Artois 550ml



R\$ **4,45**
un.

Cerveja Heineken
330ml



R\$ **10,99**
un.

Vinho Canção Tto Seco
Tto Tuave 750ml



R\$ **4,95**
un.

Refrigerante
Guaraná 2 Litros



R\$ **11,98**
un.

Açúcar Cristal
Cedro Pc 5kg



R\$ **19,98**
un.

Arroz Parboilizado
Dalon Pc 5kg



R\$ **1,99**
Limão
Taiti Kg

R\$ **1,99**
Batata
Monalisa Kg



R\$ **12,98**
un.

Sorvete Nestlé Napolitano,
Flocos, Creme 1,5 Litros



R\$ **2,35**
un.

Creme de Leite
Frimesa Tp 200g



R\$ **3,95**
un.

Leite Condensado
Frimesa 395g



R\$ **5,99**
un.

Amaciante
Ypê 2 Litros



R\$ **1,65**
un.

Detergente
Limpol 500ml



R\$ **12,98**
un.

Sabão em Pó Omo
Sanitizante 1.6 Kg



R\$ **17,75**
un.

Fralda Cremer
P.M.G.EG

Fone: (46) 3225-4911 - Pato Branco | Horário de atendimento: Segunda a sábado: 8h às 20h | Domingo: 8h às 12h



OFERTAS VÁLIDAS: 16 A 18 DE ABRIL DE 2021
PARA AS LOJAS BORTOT E MENINO DEUS

Não vendemos no atacado. Lei Art. 21 Cap. 6 Portaria 04/04 SUNAB. Os produtos serão limitados para venda ao consumidor. Promoção válida enquanto durar o estoque (quantidade mínima em estoque 10 unidades). Fotos ilustrativas. Salvo erro de impressão. Venda somente para varejo.

Moradora de Bela Vista da Caroba é a primeira do Sudoeste a contrair dengue e covid-19 ao mesmo tempo

Jéssica Procópio

jessica@diariosudoeste.com.br

Uma mulher com 57 anos de idade, com comorbidades, e residente em Bela Vista da Caroba é a primeira pessoa do sudoeste do Paraná a contrair, ao mesmo tempo, dengue e covid-19.

Por conta de sua condição de saúde e do agravamento de seu caso diante de duas doenças de alto risco, a paciente ficou internada por alguns dias em leito de Unidade de Terapia Intensiva (UTI); e agora se recupera na enfermaria do Hospital Regional do Sudoeste em Francisco Beltrão.

Entenda a situação

Aproximadamente uma semana antes da Páscoa [celebrada em 4 abril], a moradora de Bela Vista da Caroba procurou o posto de saúde do município para atendimento médico. Ela apresentava falta de ar, dores no corpo e um pouco de febre.

Tendo o município passado recentemente por um surto de dengue, e a senhora ser residente na área onde havia sido registrada a maior parte dos casos da doença, os profissionais de saúde do local realizaram de imediato o exame de teste para dengue, que negativou. Por ter sintomas semelhantes ao da covid-19, realizou o PCR, do qual confirmou que estava com a doença.

Por apresentar comorbidades, a moradora foi encaminhada a Fundação Hospitalar da Fronteira, em Pranchita, para internamen-



Imagem ilustrativa

to em leito de enfermaria.

De acordo com a secretária de saúde de Bela Vista da Caroba, Liandra Maria Salles Storch, depois de internada o quadro teve pioras. "Após internada, a paciente começou a apresentar manchas pelo corpo e sangramento, indicativos que levaram os médicos a solicitar o exame para dengue", disse Liandra. "Somente no sábado, cerca de três dias depois de estar no hospital, que eles refizeram exame para dengue, e constatou-se que ela estava com a doença também".

Como seu quadro de saúde se agravou, a mora-

dora de Bela Vista da Caroba precisou de um leito de UTI. Por isso foi transferida no sábado (3), antes da Páscoa, para um leito no Hospital Regional do Sudoeste em Francisco Beltrão. "Ela já saiu da UTI e tem tido melhoras no quadro, porém permanece internada em leito de enfermaria", informou a secretária.

Como agir

Nádia Zanella, chefe da 8ª Regional de Saúde, explica que a pandemia da covid-19 não anula a existência de outras situações de saúde, como o caso da dengue. "A população precisa tomar medidas de preven-

ção, olhar para os quintais, fazer a limpeza dos terrenos, porque os sintomas da dengue e da covid são muito semelhantes. Eles podem se confundir".

Nádia ressaltou também que, neste momento, as equipes de saúde devem ter ainda mais atenção na hora do diagnóstico. "Só assim vamos conseguir monitorar e tratar de forma adequada. Nossas equipes estão capacitadas. A Secretaria de Estado da Saúde já havia feito vários momentos de capacitação das equipes municipais, para o manejo dos casos de dengue na pandemia, a fim de que pudéssemos ter esse olhar e identificar que, além da covid, pode ser dengue. É preciso ter calma, analisar a situação, avaliar os casos e realizar o diagnóstico precoce. Os profissionais estão capacitados para isso".

Dengue e covid-19

Covid-19 e dengue podem levar à morte. Por isso, preveni-las é a melhor solução. Além do alto fator de risco, as duas doenças têm outra situação em comum — os sintomas parecidos.

Ocorrência de febre, dores no corpo [muscular e articular], ao redor dos olhos e de cabeça, enjoo, vômito e diarreia podem ser indícios de dengue, covid-19 ou, na atual situação de pandemia, as duas doenças. Porém, o que diferencia dengue de covid é a dificuldade para respirar, coriza, tosse seca, nariz entupido e perda de paladar.

As duas doenças virais ocorrem por causas completamente distintas. A dengue é transmitida pelo mosquito Aedes Aegypti e, para evitá-la, a principal medida é evitar a água parada. Já no caso do combate ao coronavírus, por ser transmitido pelo ar e pelo contato com o próximo, é preciso utilizar máscara de proteção individual, álcool em gel e manter o distanciamento social.

NOTAS

Chopininho estende horário de funcionamento do comércio

As atualizações de medidas restritivas são realizadas conforme o cenário epidemiológico do coronavírus se altera. Com isso, Chopininho publicou o decreto nº 148/2021, que alteram algumas resoluções que estavam em vigor até então.

A principal mudança foi quanto ao horário de funcionamento dos estabelecimentos comerciais. Agora, eles podem funcionar das 6h até às 23 h, desde que observadas e cumpridas as regras expostas no decreto. As demais restrições de atendimento de público por setores permanecem as mesmas, e podem ser conferidas na íntegra no documento. A vigência do decreto foi estendida até o dia 4 de maio.

Pista do Parque Alvorada recebe pintura em Francisco Beltrão

Equipes da Prefeitura de Francisco Beltrão estão realizando a pintura da pista utilizada para caminhadas, corridas e por ciclistas no Parque Alvorada, que está sendo revitalizado. As obras de melhorias estão na reta final.

O secretário de Viação e Obras, Claudio Borges, reforça que o parque permanece fechado para o público até a conclusão dos trabalhos. "É muito importante a colaboração da comunidade, especialmente agora que está sendo feita a pintura, para que a tinta não seja danificada", diz.

Os investimentos da administração contemplam o asfaltamento e pintura da pista, implantação de iluminação de led e paisagismo. O Parque Alvorada é um dos locais mais utilizados para o lazer a práticas esportivas pela comunidade beltronense.

"O trabalho, que está sendo feito, busca deixar o local ainda mais belo e aconchegante, já que o parque é um cartão postal da cidade", observa Borges.

VIAJE PARA Foz COM A PRINCESA DOS CAMPOS

Conexão imediata em Francisco Beltrão!

Informações:

• (46) 99933-6563
• (46) 2101-2754



080042
10000

Princesa dos Campos



Patão SUPERMERCADO

ATENDIMENTO
SEGUNDA A SÁBADO

8H às 20H

DOMINGOS

8H às 12H

Ofertas válidas para **16 a 18/04/2021**
ou enquanto durar o estoque.

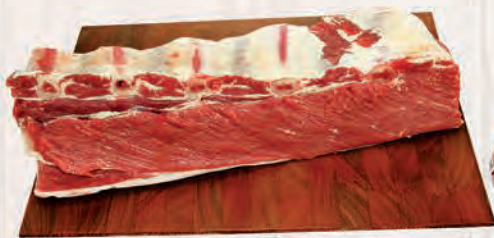

R\$ **27,50** kg
Ripa do Filé Bovino



R\$ **13,80** kg
Linguicinha Toscana Frimesa



R\$ **17,99** kg
Picanha Suína Temperada
Embalada Miolar



R\$ **3,79** CADA
Refrigerante Guarani
Cruzeiro 2L



R\$ **4,29** CADA
Cerveja Heineken 330ml



R\$ **7,49** CADA
Pão de Alho Frireggio 400g



R\$ **4,85** CADA
Queijo Mussarela Fatiado
Frireggio 150g



R\$ **7,69** CADA
Açocolatado em pó
Nescau 600g



R\$ **3,98** CADA
Arroz Parboilizado Dalon 1kg



R\$ **3,75** CADA
Cerveja 55 Winebier
Pilsen 550ml



R\$ **5,99** CADA
Feijão Preto Flor da Serra
1kg



R\$ **6,98** CADA
Erva Mate Simioni 1kg



R\$ **1,99** CADA
Creme de leite Batavo
200G



R\$ **4,69** CADA
Amaciante para Roupas
Aqua Fast 2L



R\$ **12,49** CADA
Sanitizante para roupas
Omo 1,6 kg



R\$ **2,49** kg
Tomate Longa Vida
Extra

R\$ **3,45** kg
Caju Fuiú

R\$ **1,99** kg
Batata Monalisa

R\$ **3,97** cada
Alface Americana
Strapasson bandeja

R\$ **3,88** kg
Laranja Pera Cutrale

R\$ **3,99** cada
Ovos Galha Azul
Vermelho dúzia

Prefeitura de Clevelândia entregou leitos para a semi-UTI da Associação Pró Saúde

Redação

redacao@diariosudoeste.com.br

Foi inaugurado na quarta-feira (14), na Associação Pró Saúde de Clevelândia, quatro leitos de terapia semi-intensiva cedidos pela administração municipal. Com a nova estrutura, a cidade agora consegue prestar atendimento aos municípios pertencentes à 7ª Regional de Saúde.

Segundo informações repassadas pelo chefe de gabinete, Rafael Barboza, o investimento para a aquisição dos leitos custou aos cofres da Prefeitura o valor de R\$ 400 mil. Os leitos são para uso de pacientes do



Investimento para novos leitos foi de R\$ 400 mil

SUS, independente do quadro clínico, estão disponíveis para atendimento adulto, pediátrico e neonatal.

Os itens adquiridos pelo município e cedidos à associação são: três biom-

bos divisórios móveis; quatro bombas de infusão universal para medicação de uso adulto, pediátrico e neonatal; um carro de emergência; quatro camas hospitalares com colchão; um

cardioversor e desfibrilador para uso adulto, pediátrico e neonatal; um eletrocardiógrafo; escadas com dois degraus; quatro suportes de soro em aço; quatro ventiladores pulmonar de uso adulto, pediátrico e neonatal; respiradores de transporte para uso adulto, pediátrico e neonatal; quatro monitores cardíacos; quatro aspiradores de secreção cirúrgico; usina de produção de oxigênio; um respirador UTI; dois respiradores móveis; um respirador portátil; duas bombas de infusão; quatro respiradores; três capacetes Elmo; quatro ventiladores artificiais eletrônicos.

Professores da UTFPR de Dois Vizinhos ganham prêmio em evento nacional

Assessoria

Na última semana, os professores André Roberto Ortoncelli, Franciele Beal e Marlon Marcon — membros do grupo de pesquisa em Inteligência Computacional e Design de Interação (ICDI) da UTFPR Campus Dois Vizinhos — ganharam o prêmio de melhor artigo completo publicado no evento Computer on The Beach (COTB).

De acordo com o índice Qualis (mantido pela Coordenação de Aperfeiçoamento de Pessoal de Nível Superior do Ministério de Educação do Brasil), o COTB é o evento de maior impacto na área de Ciência da Computação, entre todos os eventos realizados anualmente na região sul do Brasil.

O artigo premiado é intitulado "An automated approach to mitigate transcription errors in braille texts for the Portuguese language" e será publicado nos anais do COTB 2021. Esse trabalho apresenta uma abordagem baseada em cega para mitigar erros de correção de textos transcritos de braille para português.

Braille é um sistema de escrita tátil utilizado por pessoas cegas ou com baixa visão. Como a maioria das pessoas não tem domínio do sistema braille, o trabalho publicado é importante, pois contribui para reduzir limitações na comunicação. A Organização Mundial de Saúde estima que existam aproximadamente 285 milhões deficientes visuais no mundo. Nesse contexto, destaca-se a relevância do trabalho.

Em virtude da pandemia, todo o evento foi realizado de forma 100% on-line, recebendo a submissão de 264 trabalhos de todas as regiões do país. Dos quais apenas 33,5% foram aceitos para publicação no evento. Dentre os trabalhos aceitos, o artigo dos professores do grupo de pesquisa ICDI foi escolhido como o melhor trabalho completo.

O vídeo da cerimônia de encerramento e premiação está disponível em: <https://bit.ly/2Qqcs03>. A UTFPR Campus Dois Vizinhos sente-se muito orgulhosa e parabeniza os professores André, Franciele e Marlon pelo trabalho, competência e no resultado conquistado.

Cacispar apoia o programa Feito no Paraná

Assessoria

A Coordenadoria das Associações Comerciais e Empresariais do Sudoeste do Paraná (Cacispar) passou a fazer parte da rede de apoiadores do programa Feito no Paraná.

A adesão é consequência da parceria entre a Secretaria Estadual do Planejamento e Projetos Estruturantes e a Federação das Associações Comerciais e Empresariais do Estado do Paraná (Faciap).

Em reunião realizada nesta semana, em Francisco Beltrão, com representantes das unidades do Sesc e Senac do município, ficou definido que a Cacispar coordenará a distribuição dos materiais promocionais da campanha junto às associações empresariais do Sudoeste.

"Os kits ficarão na sede da Coordenadoria, em Francisco Beltrão, e serão encaminhados para as ACEs interessadas e que realizarem o levantamento junto às empresas que quiserem participar nos respectivos municípios", antecipa Paulo Sergio Bueno, presidente da Cacispar.

Os kits com materiais para sinalização no ponto de venda estão disponíveis para pequenas, médias e grandes empresas. No Sudoeste, as unidades do Sesc e Senac de Francisco Beltrão, Pato Branco e Palmas também estão responsáveis pela distribuição dos kits para as empresas.

O programa Feito no Paraná foi concebido para estimular o consumo da produção estadual, com a divulgação de produtores rurais, pequenas e médias empresas, e indústrias locais.

No site (www.feitonoparana.pr.gov.br), os consumidores podem conhecer os produtos paranaenses e optar por eles na hora da compra. Por outro lado, as empresas podem inscrever-se, bastando acessar a página do programa, clicar em Para Quem Faz e depois em Inscreva Seu Produto.

Resultados

Segundo reportagem publicada na Agência de Notícias do Paraná (AEN-PR), o incentivo ao consumo dos produtos locais teve efeito direto na geração de empregos e avanço da produção industrial. O aumento do consumo dos produtos feitos no Paraná possibilitou que 71% dos municípios do Estado tivessem saldo positivo de emprego em 2020, além de fazer com que a indústria apresentasse nove meses consecutivos de crescimento.

#IMUNIZE CONTRA A FOME

**AJUDE
A ENCHER
O PRATO
DE QUEM
PRECISA**



Doe alimentos no momento da vacinação contra a covid-19

Rotary
Clubs de Pato Branco

DIÁRIO DO SUDOESTE 35



Que as sublimes lembranças nos fortaleçam
e consolem nossas saudades.

Que a brisa do Amor sopra em nossa alma
com o frescor da doçura de uma mãe.

Que o brilhar das estrelas iluminem e dissipem
a névoa que sua falta fará.

Que os caminhos que você abriu, com lágrimas,
mas também com sorrisos, norteiem a muitos.

Que a mirra e oliveiras plantadas por ti
perfumem e abençoem esta geração.

Que a primavera das tuas palavras e profecias
encantem os jardins dos corações sedentos.

Que a força emanada de sua fé possa forjar os corações
de todos a olhar para o eterno, assim como você fez.

Que esta aliança que você fez com o Criador
de todas as coisas, seja a inspiração de nossas vidas.



**Pastora Clotilde Batiston,
juntamente com seu esposo, Pastor
Eliseo Batiston, foi fundadora da
Escola Shekinah / Crescer**



NOSSA ETERNA GRATIDÃO!

Mantenedores Valmir e Maristela Tartari
e comunidade escolar da Escola Crescer



Colégios do estado realizam nova entrega de alimentos nesta sexta(16)

Será a segunda entrega de kits de merenda deste ano. Alimentos vão para famílias de estudantes regularmente matriculados nos colégios da Rede Estadual de Ensino e inscritas no CadÚnico

AEN

Os colégios estaduais do Paraná realizam nesta sexta-feira (16) mais uma distribuição de alimentos da merenda escolar. As mais de 220 mil famílias de estudantes regularmente matriculados nos colégios da Rede Estadual de Ensino e inscritas no CadÚnico receberão frutas, legumes e hortaliças, além de itens não perecíveis dos estoques das escolas.

A entrega será a segunda deste ano, a primeira foi em 31 de março, e acontecerá a cada 15 dias. O repre-



SILVIO TURRA/SEED-PR

O estado distribuiu quase 40 mil toneladas de alimentos

sentante da família só poderá fazer a retirada na escola onde o aluno está matriculado.

Os produtos da agricultura familiar são feitos por aproximadamente 25 mil pequenos produtores paranaenses. A variedade dos alimentos depende da localidade e disponibilidade de estoque das escolas e dos produtores.

Futuras entregas estão condicionadas à continua-

de do ensino remoto. Quando o ensino híbrido entrar em funcionamento, a merenda será utilizada na escola.

Quem pode receber

Os beneficiários são os inscritos no CadÚnico. Neste ano a entrega é de um kit por família e não de um kit por estudante, como foi em 2020.

Em caso de novos cadastros ou divergência de dados no Sere (Sistema Es-

tadual de Registro Escolar), o inscrito no CadÚnico pode ficar de fora da lista atual dos beneficiários.

Investimento

Em 2020, o estado distribuiu quase 40 mil toneladas de alimentos, um investimento de R\$ 187,9 milhões, bem acima de 2019, quando foram distribuídas 23 mil toneladas (apenas nas escolas), totalizando R\$ 127 milhões investidos.

Câmara aprova projeto para aumento de pena a maus-tratos contra incapaz

Estadão Conteúdo

Na esteira da repercussão do caso Henry Borel, a Câmara aprovou um projeto de lei (PL) para aumentar pena para abandono de incapaz e maus-tratos de crianças, idosos e pessoas com deficiência. O texto foi aprovado de forma simbólica, sem contagem de votos, e segue agora ao Senado.

O projeto altera o Código Penal e o Estatuto do Idoso. A pena de abandono de incapaz, atualmente de seis meses a três anos de detenção, passará a ser de dois a cinco anos de reclusão. Se houver morte, a prisão passa para de oito a 14 anos (atualmente é de quatro a 12 anos).

A medida também agrava as penas para quem colocar em risco pessoa que esteja sob sua responsabilidade, para prisão de dois a cinco anos e de oito a 14 anos, quando houver morte. A mesma pena pode ser aplicada para quem expuser idosos ao perigo, submetê-los a condições desumanas ou degradantes.

A medida aprovada é de autoria do deputado Hélio Lopes (PSL-RJ) e foi relatada pelo deputado Frederico (Patriota-MG). "A situação se agravou diante da pandemia do coronavírus, como no caso do menino Henry e de vários outros brasileiros, inclusive idosos", disse o relator.

Durante a aprovação do requerimento de urgência do projeto, na sessão de terça-feira, dia 13, deputados fizeram um minuto de silêncio para o menino Henry Borel.

O garoto morreu no dia 8 de março no Rio e a polícia investiga o caso desde então. A perícia indicou ferimentos compatíveis com agressão na criança. A mãe do menino, a professora Monique Medeiros, e seu namorado, o vereador carioca Dr. Jairinho, foram presos na quinta-feira, 8, por ordem da Justiça no caso.

Sua nota do ENEM
vale desconto de

até 100%



Seja Alfa.

Inscreva-se já e estude com a equipe que mais aprova nos vestibulares.

alfaonline.com.br



Dafne Brízola

Eduardo Bruning Del Carpio



Antonella Salles de Paula



"Eu abençoarei aquele que confia em mim, aquele que tem fé em mim, o Senhor".
(Jr. 17.7)



Giovana Pysklevitz



Betina Franciosi
Acco



Oncovita
CLÍNICA DE ONCOLOGIA

ONCOVITA, SINÔNIMO DE QUALIDADE DE VIDA!

- Quimioterapia
- Prevenção do câncer
- Onco check-up
- Cirurgia Oncológica Geral
- Biopsias por Agulha
- Hormonioterapia
- Imunoterapia
- Terapia Fotodinâmica.

DR. ANDRÉ LUIZ BINI
MÉDICO ONCOLOGISTA

DIRETOR TÉCNICO MÉDICO
CRM 15231 . RQE 10977

46 3225.1211 . Itabora, 1615 . Centro . Pato Branco-PR
(Em frente ao Ed. Acapulco)

ÂME
TERAPIAS
INTEGRATIVAS

Hipnoterapia - Tratamento de traumas e fobias com hipnose
Acupuntura e Craniopuntura

CARLA ARCHETTI
Acupunturista e Hipnoterapeuta

46 99109-9606
@carlaarchetti
Carla.belmontearchetti
archetticb@gmail.com

Rua Itacolomi, 946 . Sala 303 . Centro . Pato Branco



- Revestimento antiaderente extra resistente sem PFOA;
- Ideal para uma culinária mais saudável com pouca ou nenhuma adição de gordura;
- Seguro para forno a 260°C ou 220°C se usado com tampa.

KMA things
for home

Presentes que criam memória afetiva

46 3235 0460 • 46 9 9115 0652 ☎

Rua Tapajós, 61 • Sala 3 • Centro
Pato Branco • PR • @kmathingsforhome

ARTIGO

O que é mais importante na vida?

Padre Ezequiel Dal Pozzo

Cada pessoa precisa encontrar razões para dizer a si mesma que a vida vale a pena. As motivações que nos fazem viver são inúmeras e as mais diversas. Não há um único jeito de ser feliz, nem há um único jeito de fazer o que é certo. Ocorre, que uma atenção ao que é a vida nos faz ter uma ideia comum sobre o que faz a vida ser boa. Se há inúmeras possibilidades e os mais distintos jeitos de viver, deverá haver também uma base comum. Ou seja, deverá existir algo importante para todos, que todos podem experimentar. Essa base nos diz o que não pode nos faltar na vida.

Num estudo feito na Universidade de Harvard, em Boston, nos Estados Unidos, foi feita uma pesquisa com 724 pessoas. Essas pessoas foram estudadas ao longo de sua vida e o estudo foi continuado por 75 anos. Ou seja, não foi somente uma pesquisa com algumas perguntas para as pessoas. Mas essas pessoas foram entrevistadas ao longo dos 75 anos desse estudo, com o rigor científico necessário e com várias equipes de professores e especialistas que foram sendo sucedidos por outros, devido ao longo tempo do estudo. Hoje ainda vivem 60 pessoas, com mais de 90 anos, que fizeram parte deste estudo. A cada dois anos esse grupo de pessoas era entrevistado, visitado e questionado sobre as mais diferentes situações da vida. Sua família, trabalhos, filhos, conquistas e derrotas, sonhos, doenças e perdas, dores e angústias, alegrias e desafios, enfim, sobre tudo o que envolvia suas vidas. A vida delas foi sendo estudada por todos os ângulos. O que se queria saber é o que mesmo importa na vida.

Esse longo estudo chegou à seguinte conclusão: "a vida é boa e tem sentido quando cultivamos relacionamentos saudáveis". Esse foi o resultado. Ou seja, o estudo não conclui que a vida vale a pena pelas riquezas que temos, pelo sucesso nos empreendimentos, pela fama, pelo reconhecimento dos outros, pelo progresso financeiro, pelos acessos à tecnologia, pelas grandes ideias ou grandes conquistas. São os relacionamentos que fazem a vida ser boa. Relacionamentos saudáveis, feitos com maturidade, amor, gratuidade, respeito e partilha. Quem compôs bons relacionamentos chegou na velhice mais feliz, realizado e agradecido com a vida. O estudo também mostrou que nas pessoas em que faltaram esses relacionamentos, qualquer problema de saúde os deixava mais queixosos, tristes e desmotivados. Aqueles que experimentaram relacionamentos saudáveis, diante dos problemas, demonstraram mais equilíbrio, conservavam a alegria e o gosto pela vida.

A conclusão desse estudo nos coloca diante do fundamental. Cada pessoa precisa responder para si o que tem buscado na vida. Estamos num tempo de inúmeras possibilidades. Ocorre, que é necessário o discernimento permanente sobre o que devo fazer e perceber o que mais valorizo. Muitos se perdem nos grandes projetos e esquecem das pessoas, do abraço da amizade, da partilha de histórias de vida, dos momentos de gratuidade onde temos pessoas, rostos, emoções, angústias e alegrias. A vida e o seu sentido passam pelas pessoas e no relacionamento que estabelece com elas. Desejo que você descubra a alegria nas pequenas coisas e nos relacionamentos que estabelece diariamente.

Contato@padreezequiel.com.br

FOTO DO DIA

As estradas da comunidade de Rio Pedreiro também estão sendo recuperadas pelas equipes da Prefeitura de Francisco Beltrão. São várias comunidades contempladas.



ARTIGO

Vítima de bullying implora para sair do colégio

Flori Antonio Tasca

"Mãe, eu não aguento mais estar neste colégio!", disse o menino de dez anos. A mãe abriu a porta do carro, ele se jogou no banco e falou ao pai, que já estava ali dentro: "Pai, pelo amor de Deus, me tira desse colégio!". O menino estava sofrendo agressões físicas e verbais dos colegas. Um lápis havia sido fincado em seu braço. Uma mesa havia sido derrubada em seu pé. Bateram com sua cabeça na porta do banheiro. Ele tinha marcas de beliscões pelo corpo. E sem contar as ofensas verbais de que era vítima durante os recreios. Tudo muito diferente do tempo em que ele entrou naquele colégio.

E isso os próprios funcionários da escola haviam percebido. Era um menino tranquilo, que nunca teve nenhum tipo de problema disciplinar. E de repente teve uma mudança de comportamento, ficando mais agressivo e arreadio. Não fazia mais as tarefas, não quis participar de um passeio. Em casa, passou a alegar dores de cabeça ou de barriga para não ir à aula. A mãe, naturalmente, procurou a direção e a coordenação da escola para resolver o problema. Fez isso repetidas vezes. Mas a escola não teria dado a atenção que o caso merecia, o que acabou fazendo com que a família optasse pela transferência.

Os danos psicológicos, no entanto, já estavam consumados, e por isso a família procurou obter uma reparação pela via judicial. À 9ª Câmara Cível, no âmbito do Tribunal de Justiça do Rio Grande do Sul, chegou a Apelação Cível 70072796303, a qual teve como relator o desembargador Eugênio Facchini Neto. Na instância anterior, o magistrado condenou a escola a pagar reparação por danos morais no valor de R\$ 6 mil. Enquanto a escola questionava a decisão, a família queria indenização também por danos materiais. O caso foi a julgamento no dia 28.06.2017, com desfecho favorável ao pleito da família.

Conforme se extrai do depoimento da mãe, o aluno, de início, não falava a respeito das agressões que sofria. Entre as mudanças de comportamentos identificadas pela família esteve um repentino interesse do aluno para colocá-lo nas turmas de futebol e de violão. Isso foi interpretado como uma tentativa de se inserir em um grupo. Mas o menino nada dizia para explicar as suas atitudes. A mãe só foi saber do que acontecia depois que a mãe de um colega, também ele uma vítima, contou que o menino apanhava durante o recreio.

De acordo com a mãe, ao procurar a escola para resolver a questão, a diretora teria visto o caso como "coisa de criança", recusando-se a chamar os pais dos colegas que estariam cometendo as agressões. A mãe se comunicava constantemente com a escola, seja indo até lá, telefonando ou por anotações da agenda da criança. Isso foi confirmado pelos próprios funcionários da instituição. Uma professora chegou a admitir que houve episódios em que ela precisou intervir, inclusive casos em que o aluno era excluído dos grupos. Ela até

mesmo chegou a combinar com o menino para que pedisse ajuda a ela, se precisasse. A orientadora admitiu que havia queixas dele em relação a comentários de seus colegas.

Embora os membros da diretoria demonstrassem conhecimento das manifestações da mãe, em nenhum momento eles trataram a questão como bullying. Na visão deles, eram desentendimentos comuns que não estariam causando problema ao desenvolvimento da criança. Mas o depoimento deles, por si só, já deixa claro que as agressões sofridas pelo autor não foram atos isolados e que iam muito além do mero desentendimento. Todos os profissionais ouvidos admitiram a mudança de comportamento e confirmaram que ela se deu na mesma época dos conflitos. Também reconheceram que os pais do menino procuraram a escola, manifestando a sua preocupação e alertando sobre o problema.

Ou seja, como afirmou o relator do caso, havia uma gama de informações à disposição da escola sobre a existência de relação conflituosa entre o aluno e alguns colegas. Caso a escola tivesse feito algo, o aluno não teria sofrido repetidas agressões e nem ficado exposto a situações que lhe abalaram emocionalmente, a ponto de pedir para que o tirassem daquele colégio de qualquer jeito. O relator entendeu que os profissionais da escola não se mostraram preparados para enfrentar uma situação de bullying escolar. Em consequência disso, a escola havia falhado no dever de cuidado que lhe cabia.

Considerando, entretanto, que a responsabilização da escola era por omissão, não sendo os seus agentes os autores das agressões, e que o menino havia tido uma boa adaptação à nova escola, o relator avaliou que o valor de reparação da primeira instância, ou seja, R\$ 6 mil, era adequado ao caso. Mas, ao contrário do magistrado, ele achou que também procedia o pedido por indenização dos danos materiais, pois a família teve que arcar com várias despesas para integrar o menino à nova escola, assim como precisou gastar com o tratamento psicológico do infante. Como esses gastos não ocorreriam se a escola tivesse cumprido o seu dever de guarda, o Tribunal concedeu a indenização por danos materiais, em valor que, como demonstrado, se aproximava dos R\$ 3 mil.

Educador, filósofo e jurista. Diretor do Instituto Flamma – Educação Corporativa e doutor em Direito das Relações Sociais pela Universidade Federal do Paraná, fa.tasca@tascaadvogados.adv.br

DIÁRIO DO SUDOESTE

Presidente: Delise Guarienti Almeida
Diretor Geral: André Guarienti Almeida
Gerente Geral: Edegar L. Del Sent
Gerente Comercial: Marlene Raiher Charavara
Editora-chefe: Marcilei Rossi
Editora de Suplementos: Mariana Salles

Geral: diario@diariodosudoeste.com.br
Redação: redacao@diariodosudoeste.com.br
Publicações legais: editais@diariodosudoeste.com.br
Classificados: classificados@diariodosudoeste.com.br
Comercial: comercial@diariodosudoeste.com.br
Circulação: circulacao@diariodosudoeste.com.br

Propriedade de Editora Juriti Ltda.
CNPJ 80.192.081/0001-08 - Fundada em 19/03/1986

Jornalismo: 46 99114-4400

Social: 46 99110-7053

Circulação: 46 99102-4147

Administração, Redação e Oficinas
Rua Caramuru, 1267 - CEP 85.501-356 - Pato Branco - PR

PABX (46) 3220-2066
www.grupodiario.com.br

www.diariodosudoeste.com.br/assine

ASSINATURAS	Semestral	Anual	Trimestral	Online
À vista	R\$ 215,00	R\$ 396,00	R\$ 746,00	R\$ 178,80 (Anual)
Parcelas 3x (30/60/90 dias)	R\$ 85,00	R\$ 140,00	R\$ 265,00	R\$ 89,40 (Semestral)

Nota: Artigos publicados e identificados não traduzem, necessariamente, a opinião deste jornal e são de inteira responsabilidade de seus autores.

WWW.SIMEPAR.BR

PATO BRANCO

F. BELTRÃO ☁ 28°/13°

MÁX.

25°

MIN.

14°



CURITIBA ☁ 23°/12°

CASCAVEL ☁ 27°/16°

LONDRINA ☁ 29°/12°

PROBABILIDADE DE CHUVA 60% | 2mm

LUA



NOVA

ESTAÇÃO



OUTONO

TELEFONES ÚTEIS

POLÍCIA 190
BOMBEIROS 193
SAMU 192

PALAVRAS CRUZADAS DIRETAS

www.coquetel.com.br

© Revistas COQUETEL

Jóquei brasileiro que atua na Argentina, é o mais vitorioso de todos os tempos	Adorno de fantasias tirado das aves	(?) Norte, bairro nobre de Brasília	O palhaço, por seu aspecto (pl.)	Principal tipo de robô utilizado industrialmente
Profissionais que se dedicam ao Direito	Inesperadas; incidentes			
	A indole do lobo nos contos infantis	Costela, em inglês		
Ambiente como os Pampas Gaúchos	Cris (?): a Supernanny do SBT (TV)	Efeito orgânico da carência de ferro	Letra na roupa do Robin (HQ)	
A mãe de todas as doenças (dito)	Demorada		Banda brasileira de "Flores em Você"	
	Manifestação de alegria			
		(?) Patinhas, milionário das HQs		
Chegar, em inglês	Pedem, desesperadamente			
		Navio citado no Hino da Marinha	Escorrega de parques aquáticos	
Fenômeno que guia o morcego (pl.)	Compartimento de entrada de prédios		Animal de estimação de Magali (HQ)	
		Como gosta de ficar o preguiçoso		
Capital europeia da Ponte Carlos	Região em que se situa Londrina		Benjamin Netanyahu, político israelense	
		1.055, em romanos		
		Aquiles ou Ajax (Mit.)		
Forma, em inglês		(?) Babá, personagem árabe (Lit.)	Gustave Courbet, pintor francês	
Atitude comum em debates políticos na TV				

BANCO 3/rb, 4/form — poli, 5/bioma, 6/arrive, 8/impioram — junstas, 10/ignorañcia, 12/jorge ricardo, 24

Mafá & Luiz
em O Mistério do Face

JÁ NAS BANCAS E LIVRARIAS!

Pixel

f /EDITORAPIXEL @EDITORAPIXEL

Solução

O	V	S	V	C	A	O	A	O	R	P
C	G	R	V	L	I	I	L	I	F	
I	R	O	E	H	W	R	O	F		
N	B	T	U	S	T	D				
V	A	T	A	V	A	V	P			
C	T	G	V	T	O	V				
E	S	I	S	S	O	C	E			
M	V	O	L	M	I	I	I			
O	I	T	E	V	L	R	R	V		
V	V	T	N	E	L	E				
V	I	C	N	A	R	O	N	G	I	
R	I	T	P	P	R					
B	I	R	V	W	W	O	I	B		
S	V	S	I	R	U	J				
C	V									

RADICCI

iotti



ILUSTRA



HORÓSCOPO

ÁRIES 21/03 A 20/04

Vai progredir no campo profissional e financeiro. Favorável ao amor. Toda e qualquer chance de melhorar em sua carreira, seja artística, pública, administrativa, cultural ou técnica deverá ser aproveitada.

TOURO 21/04 A 20/05

Indícios favoráveis nos seus assuntos pessoais e profissionais. Obtenção de segredos importantes. Continue tendo confiança em si mesmo. A partir de hoje você estará se encaminhando para um período excelente.

GÊMEOS 21/05 A 20/06

A maior parte do seu interesse continuará voltada para o mundo das ideias, dos conceitos filosóficos e da busca de elevação e ampliação dos horizontes. Necessidade de ter de se adaptar a certas condições materiais.

CÂNCER 21/06 A 20/07

Dificuldades de ordem prática poderão perturbar seus planos em longo prazo. Os estudos elevados também terão seus impedimentos. Perdas em negócios feitos de forma descuidada ou impulsiva.

LEÃO 22/07 A 22/08

Alguma surpresa agradável no setor amoroso por parte de alguém do seu círculo social. Enfrente os problemas difíceis com tranquilidade e confiança em si.

VIRGEM 23/08 A 22/09

Você estará ainda mais audacioso em relação ao seu relacionamento amoroso, principalmente no que se refere ao sexo. Neste período, seu desejo de realizar seus fetiches e fantasias sexuais estará mais aflorado.

LIBRA 23/09 A 22/10

Período positivo para lidar com assuntos psicológicos, emocionais e para compreender os aspectos mais profundos de sua mente. Você poderá desenvolver todo tipo de atividades a esse respeito.

ESCORPIÃO 23/10 A 21/11

Período especialmente favorável para iniciar uma união, seja de cunho amoroso ou profissional. Certas facilidades permitirão um bom entrosamento entre você e as pessoas de seu convívio.

SAGITÁRIO 22/11 A 21/12

A posição do sol vai estimular novos relacionamentos, uniões e a formação de relacionamento amoroso. Maior necessidade de contato com as pessoas queridas, compartilhando sua vida com elas.

CAPRICÓRNIO 22/12 A 20/01

Tratamentos de saúde poderão levá-lo a uma melhoria orgânica com bastante facilidade. Uma revisão na maneira de lidar com o seu cotidiano será importante para melhorar seu relacionamento com a pessoa amada.

AQUÁRIO 21/01 A 19/02

O planeta Marte terá maior facilidade para eliminar certas situações que havia se tornado inadequados, abrindo caminho para uma renovação global na sua vida.

PEIXES 20/02 A 20/03

Surgimento de pequenas dificuldades práticas e materiais na relação com a pessoa amada, particularmente no convívio cotidiano, o que poderá arrefecer o ardor dos sentimentos. Novas oportunidades surgirão.

Viva Cancún com quem vive o **México, conheça a Tio Nenê Tours!**

| PACOTES | PASSEIOS | ASSESSORIA | CASAMENTOS |
| ROTEIROS PERSONALIZADOS | ATENDIMENTO 24H |
| TURISMO RECEPTIVO PARA BRASILEIROS |

A sua casa em Cancún!

facebook.com/tionenetours contato@tionenetours.com.br

PLANTÃO**Apreensão de baterias**

Polícia de Fronteira (BPFron) receberam informações, na última quarta-feira, que um caminhão estava carregando com baterias oriundas da Argentina, em Santo Antônio do Sudoeste. Os policiais fizeram a abordagem e havia dois argentinos na cabine do caminhão, que estava na carregado com várias baterias novas e sucatas oriundas do país vizinho. O condutor e o passageiro alegaram que carregaram as baterias em um galpão no lado brasileiro da fronteira. No local, os policiais constataram carreiros de acesso a Argentina e na residência ao lado do galpão não havia ninguém. Os dois argentinos foram encaminhados para a sede da Polícia Militar e o caminhão carregado com baterias entregue na Delegacia da Receita Federal de Santo Antônio do Sudoeste.

Preso com punhal

O proprietário de um lavacar, em Santa Izabel D'Oeste, comunicou a Polícia Militar que um homem furtou um punhal do seu estabelecimento e poderia ferir alguém. Durante as buscas, os policiais encontraram o suspeito na avenida dos Pinheiros. Ele foi revistado e estava com o punhal na cintura, sendo que teria tentado praticar um roubo em um estabelecimento comercial, mas foi impedido pelo solicitante. A vítima e o acusado foram conduzidos à Delegacia da Polícia Civil de Realeza para as providências cabíveis ao fato.

Maus tratos contra animais

A Polícia Militar recebeu uma denúncia, quarta-feira, sobre maus tratos contra animais no perímetro urbano de São João. Chegando ao local, os policiais encontraram vários cachorros em situação precária, sem comida, magros e com parasitas. Testemunhas disseram que viram a proprietária agredindo um dos animais com um cabo de vassoura. Os cachorros foram resgatados e a proprietária encaminhada à Delegacia da Polícia Civil, devendo responder por maus tratos aos animais.

Cartão clonado

Uma mulher foi na tarde de quarta-feira até o 3º Pelotão de Polícia Militar, em Victorino, onde relatou à equipe policial que seu cartão de crédito de loja teria sido clonado. A vítima verificou em seu extrato o registro de diversas compras não realizadas por ela. Diante do fato, a mulher foi orientada quanto aos procedimentos cabíveis sobre o fato.

Ladrões arrombam caixa eletrônico em Pato Branco

Adenir Brocco

ade@diariodosudoeste.com.br

A Polícia Militar foi acionada, na madrugada de quinta-feira (15), por um funcionário de uma empresa de monitoramento, após disparar o alarme da unidade de autoatendimento da Caixa Econômica Federal, que funciona na Prefeitura de Pato Branco. No local, foi constatado o arrombamento de um caixa eletrônico, possivelmente com a utilização de um maçarico, mas não divulgaram o valor que foi levado.

Pelo que foi levantado pela Polícia Militar, a câmara de monitoramento interna e o sensor de teto da unidade de autoatendimento foram pintados, prejudicando as imagens. No entanto, os policiais verificaram que pelo menos dois homens realizaram o arrombamento do caixa eletrônico, ambos trajando blusa com capuz, uma



REPRODUÇÃO WHATSAPP

O caixa eletrônico foi arrombado possivelmente com a utilização de um maçarico

vermelha e a outra preta, além de boné e máscara. Os policiais constataram também que o arrombamento iniciou por volta das 5h40 da madrugada de quinta-feira.

A Polícia Militar também deverá verificar imagens de câmeras de

monitoramento que ficam nas imediações do local do arrombamento, com o objetivo de identificar algum veículo suspeito de ter auxiliado os arrombadores na fuga. Além disso, foi realizada perícia no local, com o objetivo de encontrar impressões

digitais dos ladrões.

Caso alguém tenha alguma informação, que possa ajudar a desvendar o furto, deve acionar a Polícia Militar. As denúncias podem ser feitas pelo disque 181, 190 ou baixe o App 190 na Play Store.

Polícia Militar estoura depósito de cigarros em Beltrão

Após denúncias anônimas, a Polícia Militar estourou quarta-feira à noite na comunidade de Nova Concórdia, em Francisco Beltrão, um depósito contendo 325 caixas de cigarros contrabandeados do Paraguai. Caso o produto fosse vendido, renderia cerca de R\$ 1,5 milhão aos contrabandistas.

A equipe policial, ao averiguar a denúncia, foi até as imediações da

residência na comunidade de Nova Concórdia, quando percebeu que não havia ninguém no imóvel. Em seguida, os policiais constataram que tinha uma grande quantidade de cigarros contrabandeados do Paraguai no interior da casa.

Com o apoio de um caminhão, a carga foi apreendida, totalizando 325 caixas de cigarros de diversas marcas. Estima-se um prejuízo de

R\$ 1,5 milhão aos contrabandistas. Os cigarros foram encaminhados para as devidas providências.

Pranchita

Outra apreensão de contrabando ocorreu quarta-feira, em Pranchita. Policiais do 21º BPM e do BPFron, em ação da Operação Hórus, abordaram um caminhão, que estava carregado com baterias no-

vas e usadas de origem estrangeira. O motorista e os passageiros informaram o local em que teriam carregado as baterias, um galpão, onde os policiais encontraram 25 fardos de fumo. Os ocupantes do caminhão foram encaminhados à Delegacia da Polícia Federal de Cascavel. Já as baterias e o fumo foram entregues na Delegacia da Receita Federal de Santo Antônio do Sudoeste. (AB)

Governo encaminha à Assembleia proposta para criação da Polícia Penal

A criação da Polícia Penal teve mais um avanço no Paraná com o envio, pelo Poder Executivo, de uma Proposta de Emenda Constitucional (PEC) à Assembleia Legislativa. O documento foi encaminhado pelo governador Carlos Massa Ratinho Junior e propõe alterações legais para oficializar este departamento como instituição policial voltada à atividade de execução penal.

O poder de polícia ao Departamento Penitenciário é tratado há mais de um ano pela Secretaria de Estado da Segurança Pública. O tema foi estudado pelo secretário Romulo Marinho Soares, junto com a direção da secretaria. A ideia é dar uma nova perspectiva ao sistema penitenciário do Paraná. Com apoio do Governo do Estado, a proposta de criação da Polícia Penal foi aperfeiçoada e adequada.

“A Secretaria da Segurança Pública organizou a minuta sobre a criação da Polícia Penal do Paraná. É um passo muito importante esse assunto ser deliberado na Assembleia Legislativa”, disse o secretário Marinho Soares. “Após a sua criação, haverá a regulamentação, que inclui a análise do plano de carreira, as promoções e progressões dos profissionais. Tudo isso envolve uma integração entre as secretarias da Segurança Pública, Administra-



DIVULGAÇÃO

A instituição terá poder de polícia como os demais órgãos de segurança pública

ção, Planejamento, Fazenda e Procuradoria-Geral do Estado”.

O envio da mensagem do governador está em consonância com a Emenda Constitucional número 104 de dezembro de 2019, que estabelece a criação da Polícia Penal nas esferas federal, estadual e distrital. O Governo do Paraná, focado em aprimorar o texto, deliberou sobre uma gama de atividades já desenvolvidas pela Polícia Penal do Estado e que precisam ser normatizadas.

Após os trâmites legais na Assembleia Legislativa, com a aprova-

ção do texto, será editada uma Lei Complementar para regulamentação da Lei Orgânica da instituição.

“É um avanço para o sistema penal no Brasil, principalmente no Estado do Paraná, que é um dos primeiros a elaborar um projeto de criação da Polícia Penal”, afirmou o diretor-geral do Departamento Penitenciário, Francisco Caricati. “Também significa a valorização a todos os funcionários que atuam no sistema penitenciário. Esperamos que isso venha para aprimorar o trabalho que já

vem sendo realizado”.

Poder de polícia

Com a criação da Polícia Penal, o Departamento Penitenciário do Paraná passará a se chamar Departamento de Polícia Penal (Deppen) e a instituição terá poder de polícia como os demais órgãos de segurança pública do Estado (policías Militar, Civil e Científica).

Assim, o Deppen terá gestão sobre fiscalização, controle e segurança de unidades penais, além da fiscalização do cumprimento das medidas alternativas à prisão. O texto da proposta prevê os valores da hierarquia e disciplina como norteadores à instituição, bem com a transformação dos cargos de agente penitenciário em policial penal.

Tramitação

A Comissão de Constituição e Justiça (CCJ) terá de aprovar a admissibilidade da PEC. Após isso, será criada uma Comissão Especial que vai analisar o documento. Nessa Comissão os deputados também poderão apresentar alterações ao texto. Somente após os trabalhos da Comissão Especial é que a PEC seguirá para votação em plenário, sendo necessário o voto favorável de 33 deputados, em dois turnos, para a aprovação. (AEN)

Pato Futsal e Coronel se enfrentam pelo Estadual



O Pato Futsal se preparou durante a semana e quer os três pontos diante do Coronel

Adenir Brocco

ade@diariosudoeste.com.br

A equipe do Pato Futsal enfrenta o Coronel nesta sexta-feira, às 18h, no ginásio de esportes Dolivar Lavarda. Será o primeiro confronto entre as duas equipes na elite do futsal paranaense.

O Coronel Futsal vem de uma importante vitória diante do São José dos Pinhais, por 4 a 0. Com três jogos disputados, o time vividente é o terceiro colocado

no Estadual da Série Ouro, com seis pontos. O Pato Futsal tem o mesmo número de jogos, mas é o sétimo colocado, com quatro pontos.

Será um confronto direto pelas primeiras posições. Se o Pato vencer pode subir para o terceiro lugar, mas o Coronel começou bem a competição, sendo esperado um jogo difícil. No entanto, o time pato-branquense precisa fazer o dever de casa e buscar o quanto antes a classificação, pois terá outras competições pela fren-

te, como a Liga Nacional de Futsal.

O técnico Paulo Cardoso comentou sobre a preparação da equipe. "O grupo vem em pleno desenvolvimento e estamos concentrados para continuar neste ritmo, na evolução como um todo, tomando todos os cuidados que o momento exige. Vamos procurar fazer mais uma boa semana, de muita aplicação e competitividade", destacou.

Já o fixo André está confiante em uma vitória do

Pato Futsal. "O grupo é bastante competitivo e estamos no caminho certo. O Coronel tem uma forte equipe e certamente será um grande jogo. Com fé em Deus vamos sair vitoriosos", completou.

Para o jogo desta sexta-feira, o treinador do Pato Futsal não poderá contar com o fixo Marquinhos, que foi expulso diante do Campo Mourão. Outro que não joga é o ala Joãozinho, que segue se recuperando de uma contusão.

Diretoria do Grêmio demite Renato Gaúcho

Estadão Conteúdo

Após reunião realizada na quinta-feira, a diretoria do Grêmio demitiu o técnico Renato Gaúcho. O treinador não resistiu à queda precoce do time ainda na fase preliminar da Copa Libertadores, na noite de quarta, em nova derrota para o Independiente del Valle, em Porto Alegre. O Grêmio perdeu tanto o jogo de ida quanto o da volta por 2 a 1.

O treinador não pôde acompanhar as duas partidas in loco porque está cumprindo quarentena devido à covid-19. Renato Gaúcho sequer viajou com o grupo para o jogo de ida, que estava marcado para o Equador, mas acabou sendo disputado em Assunção, no Paraguai, por decisão da Conmebol após os vários casos de coronavírus no time brasileiro.

Renato Gaúcho era o treinador mais longo da Série A do Campeonato Brasileiro. Comandava o time desde setembro de 2016, em sua terceira passagem pelo clube. No fim da temporada passada, o treinador havia renovado o seu vínculo até o final deste ano. Mas o contrato foi encerrado de forma antecipada na quinta.

A diretoria do Grêmio ainda não indicou nomes que busca no mercado para substituir Renato Gaúcho.

Como o auxiliar Alexandre Mendes, que comandou o time nos últimos dois jogos da Libertadores, também deixa o clube, o Grêmio deve ser comandado de forma interina por Thiago Gomes, técnico da equipe de transição.

Renato encerrou seu vínculo com o Grêmio como o técnico com mais jogos na história gremista. Chegou a ganhar uma estátua por conta da conquista da Libertadores de 2017. Também liderou a equipe nas conquistas da Copa do Brasil (2016), da Recopa Sul-Americana (2018), do tricampeonato do Gaúcho (2018, 2019 e 2020) e da Recopa Gaúcha (2019).

Ao longo destes quatro anos e meio em que comandou o Grêmio, Renato

Gaúcho recebeu inúmeros elogios pela evolução que mostrou como treinador e pelas mudanças bem-sucedidas feitas na equipe, principalmente entre 2016 e 2018. Ele deu espaço para diversos jogadores da base que fizeram sucesso no time principal, como Everton Cebolinha, Pepê e Jean Pierre. Também apostou em jogadores mais experientes, como os meias Douglas e Thiago Neves e o atacante Diego Souza.

Mas o bom rendimento nas disputas de mata-mata, como Libertadores e Copa do Brasil, não se repetia no Brasileirão, troféu que o clube não levanta desde 1996. As cobranças aumentaram nos últimos anos, em que Renato Gaúcho privilegiava a competição sul-ameri-

cana e preservava jogadores e até escalava equipes reservas para o torneio nacional de pontos corridos.

Neste início de temporada, a queda inesperada na Libertadores, antes mesmo da fase de grupos, surpreendeu diretoria e torcedores. Mas a queda de rendimento já era vista desde a reta final do Brasileirão 2020 e na própria decisão da Copa do Brasil, em que o Grêmio foi dominado e superado pelo Palmeiras, no início de março.

Ao fim de sua nova passagem pelo clube, Renato somou 308 jogos disputados, com 161 vitórias, 82 empates e 65 derrotas. Nos clássicos, o aproveitamento também foi elevado, com nove triunfos, oito empates e apenas três derrotas em duelos contra o arquirrival Internacional.

Pato Basquete vai encarar o Corinthians dia 22



O Pato Basquete se prepara para surpreender o Corinthians

As datas dos jogos dos playoffs do Novo Basquete Brasil (NBB) foram divulgadas nesta semana. O primeiro confronto entre Pato Basquete e Corinthians será no próximo dia 22, na Arena do Minas Tênis Clube, em horário ainda a ser definido. O segundo jogo será no dia 24 e o terceiro, se necessário, dia 26 de abril.

A equipe do Pato Basquete chegou pela primeira vez nos playoffs do NBB, classificando-se em 11º lugar. Com isso decide uma vaga com o Corinthians, que foi o sexto colocado, para as quartas de final da competição.

Na fase de classificação, o Corinthians venceu os dois jogos diante do Pato Basquete e vem embalado por bons resultados nos últimos confrontos da primeira fase. No entanto, o time pato-branquense, comandado por Dedé Barbosa, tem feito excelentes partidas, inclusive com uma vitória diante do São Paulo, que se classificou em terceiro lugar.

O Pato Basquete está se preparando para os jogos decisivos contra o Corinthians e tem condições para surpreender o adversário. O vencedor pega o São Paulo, que já está classificado para as quartas de final. (AB)

Realização da Copa América em dúvida

Estadão Conteúdo

Após receber alta da covid-19, na quarta-feira, o presidente da Argentina, Alberto Fernández, afirmou na quinta que está preocupado que a realização da Copa América gere aumento de casos, mas garantiu que não quer prejudicar a competição.

"Não quero frustrar o espetáculo da Copa América, mas quero que sejamos sensatos, muito cuidadosos. Temos algum tempo pela frente para ver como as coisas evoluem", disse Fernández em declaração a rádios locais.

A Conmebol claramente quer a realização do torneio. "A Copa América se joga, com ou sem público", conforme declarou o paraguaio Alejandro Domínguez, presidente da entidade, que cogitou a possibilidade de presença de 30% do público nos estádios.

Nesta semana, a Conmebol recebeu uma doação de 50 mil doses de vacina para a covid-19, que pretende utilizar para imunizar todas as pessoas envolvidas na Copa América, que tem previsão de ser iniciada no dia 13 de junho.

RDM
ODONTOLOGIA

DR. RADAMÉS DELUQUE MOLOSSI

ESPECIALISTA EM IMPLANTODONTIA
E PERIODONTIA, CIRURGIAS E CLÍNICA GERAL

- Cirurgias • Próteses • Tratamento de Canal • Estética
- Implantes • Doenças de Gengiva • Enxertos • Clínica Geral

☎ 46 3199-5052 . 46 98817-5223 ✉ rdmclinicaodontologica@hotmail.com

📍 Centro Multiprofissional, Av. Brasil, 530, Centro, Pato Branco/PR

AMZ
Arquitetura e Engenharia

Serviços Prestados: • Projeto Arquitetônico;

- Projeto Estrutural; • Projeto Hidrossanitário e Elétrico;
- Projeto de Prevenção de Incêndio; • Avaliações e Perícias;
- Reforma • Execução • Acompanhamento de obras
- Regularização de obra

Maurício Zarth | André Zarth Bruschi

☎ 46 98829-4042 ☎ 46 99917-6158

✉ amzarqeng@outlook.com

Rua Francisco Xavier, 410, La Salle, Pato Branco

FAÇA SUAS COMPRAS ON-LINE

www.centersupermercados.com.br

CAMALEON

Center

Supermercados

*Ofertas válidas de 16 a 18 de abril de 2021, enquanto durarem os estoques. Imagens meramente ilustrativas.



PONTA DE PEITO OU COSTELA
BOVINA MINGA OU GROSSA PRECOCE

R\$ **17,90**
KG



ALCATRA BOVINA
COM OSSO PRECOCE

R\$ **32,90**
KG



BATATA
MONALISA R\$ **1,98**
KG

Proibida a venda de bebida alcoólica para menores de 18 anos. Beba com moderação. Se beber, não dirija.



CERVEJA ITAIPAVA
350ML PÍLSEN

R\$ **1,85**
UN.



CERVEJA
BUDWEISER 500ML

R\$ **5,29**
UN.



LEITE LONGA-VIDA
TERRA VIVA 1L

R\$ **2,97**
UN.



A VERDADEIRA CARNE PRECOCE

COM MAIS QUALIDADE E SABOR!

CORRE APROVEITAR!

Center

Supermercados

Horários de atendimento:
Centro | Baixada | Norte: de segunda a sábado, das 8h às 20h.

Atendimento aos
DOMINGOS ATÉ AS 18H
Centro • SuperNorte

Centro
(46) 3025-9400

Baixada
(46) 3313-3243

SuperNorte
(46) 3224-3243

Saúde

DIÁRIO DO SUDOESTE
SEXTA-FEIRA
16 | ABR | 2021
Encarte especial
Edição 939



Abra os olhos para a saúde ocular

Abril Marrom a campanha de prevenção, combate e reabilitação às diversas espécies de cegueira

CUIDADOS

Dor de cabeça pode ser causada por uso excessivo de medicamentos

SAIBA MAIS

Sabonete errado pode provocar acne e inflamações cutâneas

TECNOLOGIA EM SAÚDE

Técnicas cirúrgicas minimamente invasivas liberam leitos de UTI

| MITO OU VERDADE

Mitos sobre a técnica de Drenagem Linfática

A drenagem linfática, também conhecida como Linfoterapia, é uma técnica envolta por uma série de dúvidas. Enquanto algumas mulheres fazem para emagrecer, outras rejeitam por medo de que alguma doença pré-existente se espalhe e ainda têm aquelas que receiam pela dor. Esses são apenas alguns dos inúmeros mitos que rondam a modalidade terapêutica. O especialista em Linfoterapia, mestre em Bioengenharia e fisioterapeuta Daniel Zucchi desmascara sete mentiras a respeito da drenagem linfática.



1. DRENAGEM PERDE GORDURA

A eliminação de gordura passa por um processo bioquímico e depende da ativação do AMP cíclico (molécula na transdução de sinal em uma célula), que ativa a enzima Lipase que age na quebra da molécula de gordura. Uma massagem manual não tem o poder de ativar a lipase porque não retira o açúcar circulante do organismo.

2. DRENAGEM DÓI

A dor é um dos sinais de que nosso corpo está sofrendo uma inflamação e, toda inflamação gera um edema. A drenagem tem como objetivo tirar esse edema (inchaço)

3. DRENAGEM CAUSA METÁSTASE

O sistema linfático é a região onde as células cancerígenas podem se espalhar pelo corpo. Não se pode culpar a drenagem. Toda contração muscular faz o sistema linfático trabalhar, ou seja, em toda contração muscular é realizada uma drenagem. Há artigos científicos que demonstram que, que dividimos pacientes com câncer de mama em dois grupos, um que fez a drenagem e outro que não fez, o grupo que não se submeteu à drenagem teve mais metástase que o outro

4. DRENAGEM TEM IDADE CERTA

Os problemas de sistema linfático podem ocorrer em qualquer idade, inclusive com crianças em problemas congênitos. No Linfedema Primário Congênito, a criança nasce com problema no sistema linfático. Para isso é necessário fazer a drenagem logo no início da vida. Já atendi crianças de 9 meses até 6 anos

5 – DRENAGEM EMAGRECE

A drenagem linfática é capaz de reduzir medidas, uma vez que pode desinchar o corpo pelo excesso de líquidos. No entanto, o procedimento não emagrece, visto que o que se perde é líquido e não gordura;

6 – EXERCÍCIO FÍSICO NÃO AUXILIA E NEM AJUDA NA DRENAGEM

Todo o qualquer movimento corpóreo já promove uma drenagem de líquidos. No entanto, a prática de atividades físicas atrelada à técnica de drenagem linfática pode trazer inúmeros benefícios, já que melhora a circulação sanguínea e faz com que o ácido lático, produzido durante os exercícios de alto impacto, também seja drenado, o que atenua as dores e relaxa o corpo

7 – DRENAGEM LINFÁTICA NÃO PODE SER FEITA DIARIAMENTE

Se a paciente apresentar muita retenção de líquidos, a drenagem linfática pode ser indicada diariamente ou, no mínimo, três vezes por semana para obter resultados satisfatórios.

| Daniel Zucchi é fisioterapeuta e mestre em Bioengenharia pela Escola de Engenharia da USP - São Carlos, especializou-se em Drenagem Linfática quando foi pesquisador do tema durante 8 anos na Escola Internacional de Terapia Linfática da Clínica Godoy.

EXPEDIENTE

Material integrante do Jornal Diário do Sudoeste. Não pode ser vendido separadamente.

Propriedade da Editora Juriti Ltda.
Presidente: Delise Guarienti Almeida
Direção geral: André Guarienti Almeida
Editora de suplementos: Mariana Salles
Diagramação: Wagner Mello

www.diariosudoeste.com.br
saude@diariosudoeste.com.br
PABX: (46) 3220-2066 - Rua Caramuru, 1267
Cx. Postal 288 • Pato Branco/PR - CEP 85.501-356



| CUIDADOS

Cefaleias relacionadas ao uso excessivo de medicamentos

Cefaleia é um termo técnico que significa dor de cabeça. Trata-se de um sintoma bastante comum, que acomete a grande maioria das pessoas ao longo da vida. Diversas doenças podem levar à cefaleia, geralmente associada a outros sintomas que nem sempre são de uma doença, podendo ser ocasionada por falta de sono, uso de óculos com grau incorreto, estresse, exposição a ruídos altos ou adereços apertados na cabeça.

A cefaleia induzida por analgésicos é a terceira causa de dor de cabeça mais comum depois da enxaqueca e cefaleia tensional. O termo médico correto é cefaleia por uso excessivo de analgésicos, que pode inclusive ocorrer mesmo se você estiver tomando a medicação na dose recomendada. Sua frequência é bastante grande na população, sendo mais prevalente em mulheres com idades entre 30 e 40 anos.

Para que seja considerado este tipo de cefaleia, o paciente precisa ter tido dor de cabeça, presente em pelo menos 15 dias por mês, dor de cabeça iniciada ou agravada em alguma situação de uso excessivo de medicação, uso regular excessivo durante três meses ou mais de medicações, podendo ser medicações tomadas para o tratamento da dor de cabeça.

Dentre as medicações que podem causar a dor de cabeça induzida por uso excessivo de medicação podemos destacar medicamentos que contenham opioides, como a codeína, por conta própria ou combinada com paracetamol; triptanos utilizados para tratamento de enxaquecas não são classificados como analgésicos, pois funcionam de uma forma diferente, mas podem ocasionar essas dores; e ergotaminas, embora venham sendo menos utilizadas.

Drogas anti-inflamatórias não este-

róides (AINEs) são menos propensas a causar cefaleia induzida pela medicação, mas podem fazê-lo. Estes incluem a aspirina, ibuprofeno, naproxeno e diclofenaco.

É considerado uso excessivo de triptanos ou opiáceos quando estes são utilizados por mais de 10 dias e, para analgésicos e anti-inflamatórios, por mais de 15 dias.

O que é importante para o desenvolvimento deste tipo de dor de cabeça é que você faça o uso excessivo dos fármacos em relação à regularidade como na frequência, ou seja, em dois dias ou mais por semana. Sendo que o uso em tratamentos com maiores intervalos são menos propensos a causar dores.

Podemos relatar da seguinte forma o que ocorre para que tenha o início de uma dor de cabeça induzida por excesso de medicação: o paciente pode ter um período ruim de dores de cabeça tensional ou enxaqueca, talvez durante um período de estresse. Com isso, ele passa a tomar analgésicos ou medicamentos triptanos mais vezes do que o habitual e continua fazendo isso por um tempo. Seu corpo vai se acostumando a esses analgésicos ou triptanos. Uma dor de cabeça rebote ou por retirada súbita dos medicamentos pode se desenvolver se este não tomar um analgésico ou triptano dentro de um ou dois dias após a última dose. O paciente acha que isso é mais um ataque de cefaleia tensional, cefaleia cervicogênica ou enxaqueca e então acaba tomando mais uma dose adicional de medicamentos. Quando o efeito de cada dose passa, uma outra cefaleia por retirada súbita dos medicamentos pode se desenvolver, e assim por diante, facilitando a ocorrência de novas crises e desenvolve-se, assim, um círculo vicioso. Com o tempo, este

pode ter dores de cabeça ou ataques de enxaqueca na maioria dos dias ou todos os dias, então acaba tomando analgésicos todos os dias ou na maioria dos dias. Algumas pessoas começam a tomar analgésicos ou triptanos todos os dias para evitar o surgimento de dores de cabeça, o que acaba piorando as coisas.

A dor de cabeça da cefaleia induzida por medicação é muitas vezes descrito como opressivo (em aperto), e tende a ser pior pela manhã ou surgir após o exercício. Pode ser uma dor de cabeça constante e cansativa.

A parte mais importante do tratamento é reconhecer ou compreender a causa de suas dores de cabeça frequentes e procurar profissionais especializados para que façam uma redução da medicação utilizada, o controle da quantidade correta ou mesmo a retirada de algumas medicações.

Na área da disfunção temporomandibular e dor orofacial, o dentista especialista tem se deparado muitas vezes com situações em que pacientes, em busca de melhora do quadro de dores orofaciais, estão tomando diversas medicações, muitas vezes sem saber as principais funções de cada uma delas, ocorrendo, com isso, um aumento nos quadros de cefaleias nestes pacientes.

Em muitos casos, temos encontrado como um dos fatores ocasionadores de dor os efeitos adversos de alguma medicação que o paciente vem tomando de forma inadequada. Se esta medicação não for removida ou trocada, não se consegue um tratamento ideal para estes pacientes.

É muito importante, nestes casos, o trabalho multidisciplinar entre médicos neurologistas cefalíatras e cirurgiões dentistas especialistas nos tratamentos das disfunções temporomandibulares e das dores orofaciais.

Muitas vezes os pacientes são orientados a mudar algumas rotinas para que tenham uma melhor qualidade de vida, evitando a necessidade de medicações rotineiras, sendo orientados a terapias alternativas e só utilizar a medicação em último caso.

Tem-se estudado com bastante frequência a utilização do tato para controle da dor através da pressão leve com movimentos circulares em alguns pontos estratégicos da cabeça, como as têmporas, a nuca e o topo da cabeça. Para iniciar, deve-se soltar os cabelos e respirar de forma profunda, lentamente, por cerca de 2 minutos, tentando relaxar um pouco, e depois fazer essa massagem. Isto funciona como uma terapia alternativa, onde o paciente, ao invés de tomar uma medicação, busca a melhora do quadro através de um relaxamento, massagem e autocontrole.

Sentindo alguns desses sintomas, busque ajuda com os profissionais habilitados para uma vida melhor sem dor.



| **Leandro Freitas Tonial** é especialista em Ortodontia, mestrando em Disfunção Temporomandibular e Dor Orofacial na SLMANDIC, São Paulo, SP. CRO 15245



Dra. Renata Bigolin Siviero
Especialista em retina e vítreo

A saúde dos seus olhos
em primeiro lugar

> Recursos Tecnológicos > Central de Exames
> Equipe Especializada

Marque sua avaliação pelo:

Tel.: (46) 3272-2616 WhatsApp: (46) 99135-3887

Avenida Brasil, 707, Centro - Pato Branco - PR

RENATA SIVIERO
OPHTHALMOLOGIA

CRM PR - 34.804 | RQE 25.984

TARCILA MARA CICHOCKI

PSICÓLOGA CRP 08/30696

Pós graduanda em Psicologia da Saúde e hospitalar na Faculdade Pequeno Príncipe em Curitiba

| Atendimento presencial e on-line de adolescentes e adultos

| Horário de atendimento: Segunda à sexta 8h às 19h

AGENDAMENTO:

(46) 9973-4517 . (46) 99105-3965

e-mail: tarcilacichocki@gmail.com

Bonnavie

Rua Dr. Francisco Beltrão, 129 - Pato Branco



| ENTREVISTA

Conheça as principais doenças que podem causar cegueira

Abril Marrom é uma campanha para lembrar da importância de cuidar da visão. Oftalmologista Renata Siviero esclarece principais dúvidas sobre o assunto

Abril Marrom 2021



abril marrom

Mês de Prevenção, Combate e Reabilitação às Diversas Espécies de Cegueira

| Mariana Salles com assessoria
mariana@diariosudoeste.com.br

O mês de abril foi escolhido para conscientização e alerta da população sobre a importância da prevenção e diagnóstico precoce das doenças causadoras da cegueira. Conhecida como “Abril Marrom”, essa campanha é muito importante para que todos entendam a importância de que

a prevenção desde a mais tenra idade é fundamental para uma boa saúde ocular.

Com base na estimativa da Agência Internacional de Prevenção à Cegueira, a diversidade regional brasileira e os diferentes níveis de desenvolvimento socioeconômico sugerem um valor médio de prevalência de cegueira infantil entre 0,5 e 0,6 por mil crianças. Desse modo, é possível avaliar que, no Brasil, existem cerca de 29

mil crianças cegas por doenças oculares que poderiam ter sido evitadas ou tratadas precocemente.

Felizmente muitas cidades brasileiras já têm a legislação que exige a realização do Teste do Olhinho em todos os recém-nascidos antes de sua alta. O teste do Olhinho, também chamado de teste do reflexo vermelho, deve ser realizado ainda na maternidade em todos os recém-nascidos, pois é capaz de detectar a catarata, o glaucoma congênito e ainda qualquer patologia ocular congênita que cause opacidades de córnea, tumores intraoculares grandes, inflamações intraoculares importantes ou hemorragias vítreas.

Graças a essa onda de conscientização e pressão social, a Agência Nacional de Saúde Suplementar também incluiu o Teste do Olhinho no rol de procedimentos com cobertura obrigatória pelas operadoras de planos de saúde. Recentemente o Estatuto da Criança e do Adolescente também instituiu como obrigatório o Teste do Olhinho em todo o País.

O mais importante, no entanto, é que todas as pessoas que não tiveram a oportunidade de prevenir também possam ter acesso ao tratamento das suas patologias oculares, para que garantam o máximo de

qualidade de vida, com a diminuição dos reflexos negativos no seu dia a dia.

Conversamos com a médica oftalmologista, especialista em retina e vítreo, Renata Bigolin Siviero, sobre as doenças que podem causar cegueira e como fazer seu diagnóstico e os tratamentos possíveis para cada uma. Acompanhe:

Quais são as doenças mais comuns que causam cegueira?

Renata Siviero: Segundo dados fornecidos pela Organização Mundial de Saúde (OMS), a cegueira afeta aproximadamente 39 milhões de pessoas em todo o mundo e, destes, 60% a 80% poderiam ser evitados ou apresentaram tratamento.

Entre as causas de cegueira no Brasil e no mundo, a catarata é a principal, mas é reversível. O glaucoma é a segunda causa de cegueira e a principal causa de cegueira irreversível. Temos também a degeneração macular relacionada à idade (DMRI), causa importante de baixa visão em indivíduos a partir de 60 anos. Outra doença que merece atenção por sua prevalência é a retinopatia diabética.

Nas crianças, erros de refração não corrigidos, doenças como a retinopatia da prematuridade (ROP), catarata congêni-



DR. LUIS EDUARDO DURÃES BARBOZA
UROLOGIA - CRM 24270 - RQE 2893



- Formado em Medicina pela UFPR
- Residência Médica em Urologia pelo HNSG Curitiba/PR
- Membro Titular da Sociedade Brasileira de Urologia - TISBU
- Mestre em Cirurgia
- Professor no Curso de Medicina do UNIDEP

Av. Brasil, nº 534, sala 103/104, 1º andar, Ed. João Gava
46 3025.2323 . 46 99925 2346 . Pato Branco/PR



ta, glaucoma congênito e a toxoplasmose ocular podem se apresentar como causas importantes de baixa visão e cegueira.

São problemas silenciosos ou há sintomas?

A maioria dessas doenças apresenta caráter insidioso e progressivo, levando a uma deterioração visual ao longo de anos, mas o paciente só percebe a piora da visão em estágios mais avançados da doença. Isso pode ser extremamente prejudicial, visto a irreversibilidade de alguns casos. Apesar de muitas vezes apresentarem poucos sintomas em estágios iniciais, essas patologias podem ser diagnosticadas precocemente em consultas oftalmológicas.

Essas doenças são tratáveis?

A maioria dessas doenças apresenta tratamento. Mas, reforço a importância do diagnóstico e tratamento em estágios iniciais como fatores determinantes no prognóstico visual. Principalmente pelo fato de que algumas dessas patologias, como o glaucoma, são doenças em que o tratamento objetiva o controle da progressão e a estabilidade do quadro, mas infelizmente ainda não consegue reverter o dano já estabelecido.

Há um grupo de risco ou todos podem ser acometidos?

As doenças oculares podem surgir em qualquer fase da vida, ou seja, em crianças, jovens ou pessoas mais velhas; e provocados por vários motivos, como a genética, estilo de vida e até mesmo nossos hábitos.

Entretanto, os casos de cegueira são mais expressivos em pacientes a partir de 50 anos, faixa etária em que predominam doenças como catarata, glaucoma e a degeneração macular.

Quais são os cuidados que podemos tomar no dia a dia para prevenir essas doenças?

Manter uma rotina de consultas oftalmológicas é uma das melhores formas de prevenir essas doenças e suas complicações. Além disso, hábitos de vida saudáveis, alimentação diversificada, sono de qualidade, manter-se hidratado, bom controle de condições sistêmicas como a hipertensão arterial e o diabetes, evitar tabagismo, o uso consciente das telas de tv, computador e celulares e uso de óculos de sol com proteção UV são medidas que auxiliam na manutenção da saúde ocular.

Quando devemos procurar um oftalmologista?

Todos deveriam realizar uma consulta com o médico oftalmologista ao menos uma vez ao ano. Como muitas doenças oftalmológicas são inicialmente silenciosas, a avaliação oftalmológica regular é a melhor maneira para a detecção precoce de diversas doenças e garantir uma melhor saúde ocular. A visão é o sentido que mais nos conecta ao mundo exterior, é através dos olhos que o mundo se materializa no cérebro e nos permite formar memórias e transmitir emoções. Sabendo da importância dos nossos olhos e que, segundo a OMS, até 80% das causas de cegueira podem ser evitadas, não deixem de incluir os olhos na sua rotina de saúde.



| Renata Bigolin Siviero é médica oftalmologista especialista em retina e vítreo. CRM-PR 34 804 RQE 25 984



DRA. DAIANE POLETTO TONET
FISIOTERAPEUTA - CREFITO 104241



FORMAÇÃO EM MICROFISIOTERAPIA:

Indicações;	Traumas emocionais;
Distúrbios do sono;	Traumas físicos
Síndrome do pânico;	Ansiedade;
Alergias;	Enxaquecas entre outras.
Depressão;	Agende seu horário!

(46) 9911 2103 - Rua Tamoio 852, sala 101 - Edifício Tamoio Office - Pato Branco/PR

Dr. Fábio Franzoni
CRM-PR 15917 | RQE 10728
Urologia



- Formado pela UFPR
- Residência Médica em Cirurgia Geral no H.C - UFPR
- Residência Médica em Urologia no HNSG - Curitiba

(46) 3225.8354 / 9101-2265
Rua Silvío Vidal, 175 - 5º andar - Centro Médico Dr. Silvío Vidal - Pato Branco

| SAIBA MAIS

Sabonete facial inadequado pode potencializar inflamações e causar acne



Fundamental para a saúde da pele, o sabonete, quando escolhido de maneira inadequada, está entre os principais fatores que geram problemas relacionados à pele, tais quais vermelhidão, descamação e até mesmo a potencialização da acne e piora do aspecto oleoso.

O médico dermatologista Rafael Soares explica que, na hora de escolher o melhor sabonete, é preciso levar três fatores em consideração.

O primeiro é que o sabonete não deve ser um sabonete de verdade, ele precisa ser um gel de limpeza ou uma loção. Resumindo, não deve conter

sabão na fórmula. “Esse produto não pode remover totalmente a gordura da pele porque ela é uma proteção. O recomendado é que ele remova apenas sujeiras e impurezas que tenham se acumulado ao longo do dia”, pontua.

O segundo ponto a ser considerado é que a pele possui um Ph específico, que precisa ser respeitado pelo agente de limpeza. “Quando usamos um sabonete com um Ph muito diferente, interferimos no funcionamento da pele e na eficácia dos tratamentos que estão sendo usados nele. O recomendado é um Ph entre 4,5 a 5,5. Precisa haver compatibilidade entre os

produtos usados na rotina de skincare”, diz o especialista.

O médico alerta ainda que usar o sabonete errado, por exemplo, pode piorar quadros de acne e oleosidade, visto que ao retirar muito a gordura que se acumula na pele o corpo entende que está faltando e começa a produzir cada vez mais. “Esse é um dos motivos mais comuns do adulto começar a ter acne, por maus cuidados com a pele”, analisa.

Por fim, a característica individual de cada pele precisa ser respeitada. Em caso de peles mais secas, o recomendado são sabonetes mais hidratantes, por exemplo. “Para peles oleosas, os produtos costumam possuir na formulação algum tratamento para controlar essa característica, além de remover apenas a gordura em excesso, evitando que as glândulas do rosto produzam ainda mais oleosidade”, comenta.

ROTINA DIÁRIA

Como primeiro passo de uma rotina de cuidados – caso a pessoa não esteja maquiada pois, neste caso, o demaquilante precisa vir antes –, a frequência de higienização recomenda é de duas vezes ao dia, uma pela manhã e

uma pela noite. “A lavagem com o sabonete adequado abre caminho para a utilização de tratamentos, assim como a máxima efetividade deles”, garante o dermatologista.

À noite, o médico recomenda o uso de soluções que facilitem a penetração de ativos. “É o que muita gente chama de tônico, mas geralmente essas soluções não tem a propriedade de tonificar realmente a pele. Após esse passo, deve ser aplicado um creme, um gel ou um sérum anti-idade. Normalmente os produtos noturnos são mais potentes, irritativos, e por isso devem ser usados a noite, para evitar vermelhidão ou irritações ao longo do dia”, alerta o médico.

No período da manhã, a rotina é praticamente a mesma, a diferença é que após o sabonete recomenda-se o uso de uma vitamina C, que vai ser indicada de acordo com o tipo de cada pele. Na sequência, após a secagem, vem o protetor solar. “O hidratante depende do estado de hidratação de cada paciente, visto que muitas vezes a pessoa que tem uma pele bem hidratada vai poder utilizar hidratação de outros ativos, sem a necessidade de cremes específicos”, diz.

DRA. BRUNA BREOWICZ DE BITENCOURT
CRM PR 35.175 | CRM SC 22.795 | RQE 27.864

endocrinologia pediátrica

Membro titular da Sociedade Brasileira de Endocrinologia e Metabologia

Fone:
(46) 3220-2877 - (46) 99905-0225

Avenida Brasil, 450 | Sala 1201 | 12º andar | Pato Branco - PR

| TECNOLOGIA EM SAÚDE

Para diminuir tempo de permanência em UTIs, cresce importância de técnicas cirúrgicas minimamente invasivas na pandemia

Com a escalada da demanda por UTIs na pandemia e aumento no tempo de permanência dos pacientes nas unidades, procedimentos cirúrgicos minimamente invasivos têm se mostrado um apoio nesse momento em que todo o sistema de Saúde está pressionado. Desde o início da pandemia, o tempo médio de internação dos pacientes com covid-19 passou de 10 para 14 dias, segundo levantamento da Associação de Medicina Intensiva Brasileira. Nesse contexto, a Agência Nacional de Saúde Suplementar (ANS) orientou recentemente que os procedimentos eletivos devem ser avaliados para que os leitos de UTI e internação sejam priorizados para os casos graves de coronavírus. Com isso, para a realização de outras intervenções, as cirurgias devem ser de menor impacto para facilitar a atuação dos profissionais e instituições de saúde.

É aí que procedimentos menos invasivos para casos de grande impacto para o paciente são uma importante saída por reduzirem o tempo de internação no pós-operatório.

Um exemplo é a cirurgia para retirada de adenomas da glândula hipófise, um tipo de tumor cerebral que, por comprimir estruturas do cérebro, pode levar o paciente a problemas de visão e alterações hormonais. Um dos tipos de adenoma hipofisário é o secretor de hormônio do crescimento. Essa doença também é conhecida como acromegalia e pode acarretar aumento das extremidades, como mãos, pés, língua e enrijecimento das articulações.

No Hospital Universitário Cajuru, que, por não ser referência em covid-19 em Curitiba (PR), atende a maioria dos casos clínicos e de trauma da região, os pacientes costumam ficar apenas um dia na UTI após a realização da cirurgia.

Segundo o neurocirurgião Carlos Alberto Mattozo, um procedimento de rápida recuperação faz com que a permanência na UTI seja reduzi-



da, o que é um alívio no contexto de pandemia que pressiona o sistema de saúde como um todo pela superlotação dos leitos.

“Com a alta demanda por leitos na UTI é importante investir em técnicas que evitam longos períodos de recuperação no hospital. Por meio dessa cirurgia, os pacientes podem ficar na UTI por apenas um dia, o que diminui a demanda por leitos e deixa à disposição novas unidades para o tratamento de pessoas diagnosticadas com covid-19. No caso do Hospital Cajuru, as UTIs são destinadas para pacientes de trauma e casos clínicos que demandam um longo período de internação”, afirma o neurocirurgião.

PROCEDIMENTO MINIMAMENTE INVASIVO

Nessa cirurgia, o acesso ao tumor localizado no cérebro é feito pelo nariz utilizando um sistema de vídeo. É o que faz ela ser considerada minimamente invasiva, com um tempo menor de recuperação no pós-operatório. “O fato de não precisar fazer uma craniotomia, de não precisar abrir o crânio do paciente, que é um procedimento muito invasivo e

traumático, e simplesmente conseguir retirar pela narina, traz muitos benefícios. E nós, do Hospital Cajuru, temos experiência na realização desse procedimento, com o auxílio também de equipamentos que contribuem para uma cirurgia segura, precisa e de qualidade”, afirma Mattozo.

A cirurgia fez a diferença na vida da costureira Marilza Aparecida, que descobriu o tumor de hipófise ao fazer uma consulta de rotina com o otorrinolaringologista. “Por causa da produção excessiva do hormônio do crescimento, eu não conseguia nem mexer os dedos. Meu joelho e nariz ficavam muito inchados. Eu tinha até dificuldade para falar por causa do inchaço na minha língua e sentia muita dor”, conta.

Após muitas tentativas e encaminhamentos para realizar a cirurgia, a moradora de Paranavaí (PR) viajou para Curitiba para realizar o procedimento no Hospital Universitário Cajuru. A neurocirurgia foi feita 100% pelo Sistema Único de Saúde (SUS). “Na minha cidade não tinha o equipamento necessário para realizar a cirurgia. Depois de muito tentar, consegui o encaminhamento para o Hos-

pital Cajuru que, além de ter a equipe médica especializada, apresentava toda a estrutura necessária para realizar essa cirurgia. Eu me sinto muito sortuda e agradecida por ter conseguido essa cirurgia pelo SUS em um hospital tão qualificado. Não teria condições de pagar por esse procedimento no particular”, diz Marilza.

A paciente também revela as principais mudanças após a cirurgia. “Hoje eu consigo me movimentar com mais facilidade e até a minha fala melhorou. Pequenas coisas, como colocar um sapato que eu gosto, são possíveis hoje, porque antes tudo era muito inchado, o que dificultava bastante”, afirma.

RÁPIDA RECUPERAÇÃO

O médico perito judicial de Florianópolis (SC), Norberto Rauen, viajou até Curitiba para realizar o procedimento com a mesma equipe no Hospital Marcelino Champagnat e, nesse caso, o neurocirurgião diz que não foi necessário o paciente ficar na UTI. “Para evitar a permanência em uma unidade de terapia intensiva, ele ficou um pouco mais no centro cirúrgico, na sala de recuperação, e passou sua primeira noite no quarto. Para o paciente, foi uma experiência positiva porque pôde voltar mais rápido para a família”, afirma.

Para Norberto, que conviveu com o tumor por 60 anos, a ansiedade em realizar o procedimento foi ainda maior, já que também é um profissional da área da saúde. “O médico é o pior paciente que pode existir para quem vai tratar porque conhece as intercorrências e as complicações. Felizmente a minha cirurgia evoluiu sem intercorrências e sem complicações. No outro dia foi realizado um exame de imagem e tomografia que comprovou o sucesso na ressecção cirúrgica do tumor, sem afetar outras estruturas nobres daquela localização. Só tenho a agradecer à equipe médica”, conclui. (Assessoria)

JOANA KIENEN
Biomedicina Estética CRBM6 - 0209
M.A.R.C - Miami

Harmonização Facial

- ✓ Botox
- ✓ Preenchimento
- ✓ Lipopapada
- ✓ Skinbooster
- ✓ Jato de Plasma

46 99115 6560 . Rua Iguazu, 888 . Sala 203 . Ed. Leblon . Pato Branco/PR

PREVENCOR
CLÍNICA DE CARDIOLOGIA E PEDIATRIA
DR. JOSÉ RENATO FEDERVA | DRA. SANDRA BROWICZ FEDERVA

Dr. Rafael Gheller
CRM-PR 27740 . RQE 23341

Médico Cardiologista Pediátrico
Especialista em Ecocardiografia Pediátrica e Fetal
Membro Titular da Sociedade Brasileira de Pediatria.

46 3225.9669 . Edifício Silvío Vidal, Rua Dr. Silvío Vidal, 175 . Sala 503 . 5º andar . Pato Branco

Seis em cada dez casas no Brasil vivem insegurança alimentar; falta comida em 15%



|Estadão Conteúdo

Quase três quintos dos domicílios brasileiros (59,4%) apresentaram algum grau de insegurança alimentar no último quadrimestre do ano passado. Outro dois quintos diminuíram o consumo de alimentos importantes, como carnes e frutas. A situação mais grave está no Nordeste. Lá, 73,1% das casas registraram insegurança alimentar no período. Os números constam de estudo de pesquisadores da Universidade Livre de Berlim, na Alemanha, em parceria com a Universidade Federal de Minas Gerais (UFMG) e com a Universidade de Brasília (UnB).

A pesquisa, cujos resultados foram divulgados na terça-feira (13), foi feita entre novembro e dezembro de 2020. As duas mil pessoas que compuseram a amostra consideraram sua situação de segurança alimentar a partir de agosto. É considerado em insegurança alimentar um domicílio com incerteza quanto o acesso à comida no futuro ou que já apresenta redução de quantidade ou qualidade dos alimentos consumidos.

O levantamento mostrou que 59,4% dos domicílios brasileiros esta-

vam em situação de insegurança alimentar no fim de 2020. Considerando os números totais, 31,7% relatou insegurança leve, 12,7% moderada, e 15% grave. Nesse caso, há falta de alimento. As pessoas que convivem na casa, incluindo as crianças, passaram fome.

Depois do Nordeste, a pior situação era a do Norte, com 67,7% de domicílios em situação de insegurança alimentar. A região em melhor situação foi a Sul, mas lá ainda assim mais da metade dos domicílios (51,6%) estava em insegurança alimentar. Centro-Oeste (54,6%) e Sudeste (53,5%) também registraram números altos.

Os dados reforçam a conclusão da Pesquisa de Orçamentos Familiares (POF) 2017-2018, divulgada pelo Instituto Brasileiro de Geografia e Estatística (IBGE) em setembro do ano passado. O estudo, pela primeira vez na série histórica, indicou queda nos níveis de segurança alimentar dos brasileiros. Os números apresentados agora, contudo, mostram que a pandemia e a situação econômica do País nos últimos anos pioraram a alimentação dos brasileiros.

“O aumento ainda maior da inse-

gurança alimentar, bem como a redução drástica no consumo regular de alimentos saudáveis, eram esperados por múltiplos fatores, de ordem econômica e política” avalia Renata Motta, professora de Sociologia na Universidade Livre de Berlim e uma das responsáveis pelo estudo. “Os efeitos da desaceleração da economia desde 2015 não foram, como quando houve a queda do PIB com a crise financeira mundial de 2008, mediados por políticas sociais anticíclicas de garantia da renda. A pandemia veio neste caldo e tornou ainda mais visíveis as consequências das escolhas políticas recentes do País.”

O trabalho das universidades mostrou que 63% dos domicílios entrevistados declararam ter utilizado o auxílio emergencial em 2020 para compra de alimentos. Por isso, o fim do benefício, em dezembro, e seu retorno agora, em valores bem mais baixos, causam preocupação.

“A instabilidade da política de auxílio emergencial, seu descontinuação e seu corte significativo no valor e no universo têm efeitos imediatos na vida das famílias que dependem deste

auxílio, pelo menos de duas grandezas: a limitação do acesso a alimentos pela própria redução do valor e também efeitos nas escolhas devido à preocupação de faltar dinheiro para comprar comida”, pontua.

CAI CONSUMO DE ALIMENTOS DE QUALIDADE NO BRASIL

Outro ponto destacado pela pesquisa é a piora na qualidade do que os brasileiros comem. O estudo mostrou queda superior a 40% no consumo de carnes, frutas e queijos, e de 36,8% no de hortaliças e legumes.

“Alimentos como as carnes e frutas são considerados marcadores de alimentação saudável”, ressalta a nutricionista e pesquisadora Melissa Araújo, da UFMG. “Além disso, indivíduos em insegurança alimentar apresentam maior consumo de alimentos não saudáveis, como os ultraprocessados, de maneira que o comprometimento na qualidade da alimentação contribui para maiores riscos de agravos em saúde como a obesidade, e, para as crianças, déficit cognitivo e no desenvolvimento.”

14/04/2021
PREGÃO ELETRÔNICO
Unidade de Fornecimento
PREFEITURA MUNICIPAL DE MARIÓPOLIS PR
Pregão Eletrônico Nº 00014/2021(SRP)
RESULTADO POR FORNECEDOR

Item/Descrição	Unidade de Fornecimento	Quantidade	Critério de Valor (*)	Valor Unitário	Valor Global
02.472.396/0002-86 - GRAFICA E EDITORA ALIANÇA LTDA	Unidade	600	RS 12,0000	RS 1,9900	RS 1.194,0000
Total do Fornecedor: RS 2.179,0000					
04.261.548/0001-46 - CALGAN EDITORA GRAFICA LTDA	Unidade	655	RS 6,0800	RS 2,9900	RS 1.958,4500
Total do Fornecedor: RS 2.179,0000					

14/04/2021
ComprasNet
Descrição Detalhada do Objeto Ofertado: Blocos Declaração de Comparcamento 21x15 cm - 1 cor - Off-Set 75g - Colado - 100X1

Item/Descrição	Unidade de Fornecimento	Quantidade	Critério de Valor (*)	Valor Unitário	Valor Global
32 ROTULO IMPRESSO	Unidade	300	RS 2,2100	RS 0,8500	RS 255,0000
Total do Fornecedor: RS 2.179,0000					

14/04/2021
ComprasNet
Descrição Detalhada do Objeto Ofertado: Blocos Declaração de Comparcamento 21x15 cm - 1 cor - Off-Set 75g - Colado - 100X1

Item/Descrição	Unidade de Fornecimento	Quantidade	Critério de Valor (*)	Valor Unitário	Valor Global
32 ROTULO IMPRESSO	Unidade	300	RS 2,2100	RS 0,8500	RS 255,0000
Total do Fornecedor: RS 2.179,0000					

14/04/2021
ComprasNet
Descrição Detalhada do Objeto Ofertado: Blocos Declaração de Comparcamento 21x15 cm - 1 cor - Off-Set 75g - Colado - 100X1

14/04/2021
ComprasNet
Descrição Detalhada do Objeto Ofertado: Blocos Declaração de Comparcamento 21x15 cm - 1 cor - Off-Set 75g - Colado - 100X1

14/04/2021
ComprasNet
Descrição Detalhada do Objeto Ofertado: Blocos Declaração de Comparcamento 21x15 cm - 1 cor - Off-Set 75g - Colado - 100X1

14/04/2021
ComprasNet
Descrição Detalhada do Objeto Ofertado: Blocos Declaração de Comparcamento 21x15 cm - 1 cor - Off-Set 75g - Colado - 100X1

14/04/2021
ComprasNet
Descrição Detalhada do Objeto Ofertado: Blocos Declaração de Comparcamento 21x15 cm - 1 cor - Off-Set 75g - Colado - 100X1

14/04/2021
ComprasNet
Descrição Detalhada do Objeto Ofertado: Blocos Declaração de Comparcamento 21x15 cm - 1 cor - Off-Set 75g - Colado - 100X1

14/04/2021 ComprasNet
84 RÓTULO IMPRESSO Unidade 100 R\$ 11.330,00 R\$ 2.000,00 R\$ 200.000,00
36.788.205/0001-20 - GRAFICA E EDITORA LUAR EIRELI Critério de Valor Valor Valor Global
74 RÓTULO IMPRESSO Unidade 300 R\$ 6.380,00 R\$ 2.000,00 R\$ 600.000,00
79 RÓTULO IMPRESSO Unidade 300 R\$ 9.220,00 R\$ 2.450,00 R\$ 735.000,00
80 RÓTULO IMPRESSO Unidade 300 R\$ 8.330,00 R\$ 2.700,00 R\$ 810.000,00
81 RÓTULO IMPRESSO Unidade 200 R\$ 11.940,00 R\$ 8.200,00 R\$ 1.640.000,00
86 RÓTULO IMPRESSO Unidade 100 R\$ 10.670,00 R\$ 4.000,00 R\$ 400.000,00
87 RÓTULO IMPRESSO Unidade 100 R\$ 10.670,00 R\$ 5.000,00 R\$ 500.000,00
103 RÓTULO IMPRESSO Unidade 200 R\$ 16.000,00 R\$ 6.900,00 R\$ 1.380.000,00
104 RÓTULO IMPRESSO Unidade 200 R\$ 8.000,00 R\$ 4.180,00 R\$ 836.000,00

14/04/2021 ComprasNet
41.106.192/0001-00 - OPTATEC IMPRESSAO DIGITAL LTDA Critério de Valor Valor Valor Global
1 RÓTULO IMPRESSO Unidade 300 R\$ 2.500,00 R\$ 0.440,00 R\$ 132.000,00
2 RÓTULO IMPRESSO Unidade 300 R\$ 2.500,00 R\$ 0.440,00 R\$ 132.000,00
9 RÓTULO IMPRESSO Unidade 1000 R\$ 1.050,00 R\$ 0.190,00 R\$ 190.000,00
26 RÓTULO IMPRESSO Unidade 300 R\$ 12.330,00 R\$ 3.290,00 R\$ 987.000,00
41.185.345/0001-44 - BUD CRUZ EIRELI Critério de Valor Valor Valor Global
11 RÓTULO IMPRESSO Unidade 2750 R\$ 0.820,00 R\$ 0.390,00 R\$ 1.072.500,00
12 RÓTULO IMPRESSO Unidade 4500 R\$ 1.180,00 R\$ 0.470,00 R\$ 2.115.000,00
13 RÓTULO IMPRESSO Unidade 2000 R\$ 2.770,00 R\$ 0.790,00 R\$ 1.580.000,00
14 RÓTULO IMPRESSO Unidade 2000 R\$ 2.630,00 R\$ 0.810,00 R\$ 1.620.000,00

14/04/2021 ComprasNet
74.027.241/0001-59 - GRAFICA CHOPIM LTDA Critério de Valor Valor Valor Global
10 RÓTULO IMPRESSO Unidade 2750 R\$ 0.720,00 R\$ 0.360,00 R\$ 990.000,00
35 RÓTULO IMPRESSO Unidade 2000 R\$ 0.950,00 R\$ 0.410,00 R\$ 820.000,00
55 RÓTULO IMPRESSO Unidade 200 R\$ 6.520,00 R\$ 4.190,00 R\$ 838.000,00
56 RÓTULO IMPRESSO Unidade 200 R\$ 8.500,00 R\$ 4.190,00 R\$ 838.000,00
67 RÓTULO IMPRESSO Unidade 100 R\$ 8.900,00 R\$ 4.970,00 R\$ 497.000,00

MUNICÍPIO DE MARIÓPOLIS
AVISO DE LICITAÇÃO. EDITAL DE PREGÃO ELETRÔNICO Nº 17/2021.
UASG Nº 987693. PROCESSO Nº 59/2021. Tipo de Licitação: MENOR PREÇO POR ITEM.
Data da realização: 03 de MAIO de 2021. Abertura da Sessão: 09h00 horas.
Local: www.gov.br/compras/pt-br. O Município de Mariópolis/PR, neste ato representado pelo Sr. Prefeito Municipal Mario Eduardo Lopes Paulek...

MUNICÍPIO DE MARIÓPOLIS
AVISO DE LICITAÇÃO. EDITAL DE PREGÃO ELETRÔNICO Nº 18/2021.
UASG Nº 987693. PROCESSO Nº 388/2021. Tipo de Licitação: MENOR PREÇO POR ITEM.
Data da realização: 03 de MAIO de 2021. Abertura da Sessão: 13h00 horas.
Local: www.gov.br/compras/pt-br. O Município de Mariópolis/PR, neste ato representado pelo Sr. Prefeito Municipal Mario Eduardo Lopes Paulek...

Espécie: Extrato do 2º Termo Aditivo ao Contrato nº 189/2019. Contratante: Município de Chopinzinho – PR.
Contratada: Crédito & Mercado Gestão de Valores Mobiliários Ltda. CNPJ: 11.340.009/0001-68. Objeto: Dilação do prazo de execução e vigência em 12 (doze) meses.
Novo prazo: 16/04/2022. Valor do Aditivo R\$ 8.520,00 (oto mil, quinhentos e vinte reais).
Origem: Pregão Presencial nº 37/2019. Fundamento Legal: Artigo 57 da Lei Federal nº 8.666/93.
Data da assinatura: 14/04/2021. Assinam: Edson Luiz Cenci, pelo Município e Eduardo Balconi Nakamura, pela Empresa.

Espécie: Extratos dos Contratos Pregão Eletrônico nº 84/2020. Objeto: Contratação de Seguro de Vida para Servidores Efetivos e Contratados do Município de Chopinzinho.
Fundamento Legal: Lei 10.520/02. Elemento de despesa (1253/F00). Data da assinatura: 26/03/2021. Vigência: 12 (doze) meses, podendo ser prorrogados por até 60 meses, contados a partir da assinatura do contrato.
Contratante: Município de Chopinzinho. Contrato nº 51/2021. Contratada: Unimed Seguradora S/A. Valor: R\$ 46.648,80. Contrato nº 52/2021. Contratada: Porto Seguro Cia De Seguros Gerais. Valor: R\$ 1.520,64. Edson Luiz Cenci, Prefeito.

PREFEITURA MUNICIPAL DE SAUDADE DO IGUAÇU ESTADO DO PARANÁ
AVISO DE LICITAÇÃO
PROCESSO Nº 031/2021
TOMADA DE PREÇO Nº. 002/2021
OBJETO: Contratação de empresa para realizar obra de desenvolvimento de um sistema hidrossanitário e pluvial no Parque industrial, conforme projetos e demais informações anexas ao edital.
TIPO DE LICITAÇÃO: MENOR PREÇO GLOBAL.
PRAZO DE EXECUÇÃO: 06 (seis meses), podendo ser prorrogado.
Valor da pasta técnica: Pasta técnica por e-mail, ou em CD sendo que o mesmo terá um custo de R\$10,00 (dez) reais, que poderá ser efetuado depósito na conta nº 5.359-7 agência 0842-7 do Banco do Brasil – Chopinzinho – Paraná – Brasil.
ABERTURA: Dia 03 de maio de 2021, às 09:00 horas.
INFORMAÇÕES: do edital e seus respectivos anexos, poderá ser examinada no endereço acima indicado a partir de 16/04/2021 em horário comercial.
Informações adicionais, dúvidas e pedidos de esclarecimentos deverão ser dirigidos à Comissão de Licitação no endereço acima mencionando – Telefone (46) 3246-1166 – “e-mail” licitacoespmsi@yahoo.com.br
Saúde do Iguaçu, 15 de abril de 2021.
DARLEI TRENTO
Prefeito Municipal

MUNICÍPIO DE CORONEL VIDUA – PR
AVISO DE EDITAL DE CHAMAMENTO PÚBLICO PARA CREDENCIAMENTO Nº 07/2021
O município de Coronel Vidua, torna público para ciência dos interessados o CHAMAMENTO PÚBLICO para fins de CREDENCIAMENTO de PESSOAS JURÍDICAS PARA REALIZAÇÃO DE EXAMES DE ULTRASSONOGRAFIA, CONFORME AS NECESSIDADES DA SECRETARIA DE SAÚDE DO MUNICÍPIO DE CORONEL VIDUA – PR, nos termos das condições estabelecidas no edital, nos moldes da Lei Federal nº 8.666/93, de 21 de junho de 1993, art. 25, “caput”.
O prazo para o credenciamento é de 12 meses, a partir de 16.04.2021, de segunda a sexta-feira, das 08h00min às 12h00min e das 13h00min às 17h30min, sendo o valor total estimado de R\$ 180.844,10. O Edital está disponível para retirada na sede do Município de Coronel Vidua, sito a Praça Angelo Mezzomo, s/n, Coronel Vidua, Paraná ou através do site www.coronelvivida.pr.gov.br e informações (46) 3232-8300. Coronel Vidua, 15 de abril de 2021.
Dinara Mazzucatto, Presidente da Comissão Permanente de Licitação.

SINTRIPLAS
SINDICATO DOS TRABALHADORES NAS INDÚSTRIAS QUÍMICAS E FARMACEÚTICAS DO SUDOESTE DO PARANÁ: CNPJ Nº 23.292.165/0001-80
RUA DELEIMO CAUDATO, Nº 42, SALA COMERCIAL Nº 2, CEP: 85.504-797, BAIRRO SÃO FRANCISCO, PATO BRANCO PR.
EDITAL DE CONVOCAÇÃO
ASSEMBLEIA GERAL EXTRAORDINÁRIA
O SENHOR ANTONIO SANTO GRAFF PRESIDENTE DO SINDICATO DOS TRABALHADORES NAS INDÚSTRIAS QUÍMICAS E FARMACEÚTICAS DO SUDOESTE DO PARANÁ: CNPJ Nº 23.292.165/0001-80; Rua Deleimo Caudato, sala comercial 02, Bairro São Francisco; CEP nº 85504-797, Cidade de Pato Branco, PR.
Comunica que o ACORDO COLETIVO DE TRABALHO EXTRAORDINÁRIO, para os trabalhadores da empresa INP.LASUL INDÚSTRIA DE PLÁSTICOS SUDOESTE LTDA. para os setores de impressão, tintas, lavagem de tinteiros, armazém, setup e manutenção será realizado com a passagem da lista no dia 16 de abril de 2021, essas medidas está sendo realizada de maneira excepcional, em virtude da pandemia coronavirus (COVID-19), medidas emergenciais, neste tempo de pandemia a prioridade deve ser o cuidado com a saúde e a vida, mantendo as regras de isolamento social.
cascavel, 14 de abril de 2021
Antonio Santo Graff
Presidente

VIACAO PATO BRANCO S.A.
CNPJ: 79.039.392/0001-52
EDITAL DE CONVOCAÇÃO PARA REALIZAÇÃO DE ASSEMBLEIA GERAL ORDINÁRIA
Ficam os Senhores Acionistas da VIACAO PATO BRANCO S.A., convocados para reunirem-se em Assembleia Geral Ordinária, a realizar-se na sede da Empresa, situada a Via Lateral da Rodovia BR 158, 3399, bairro São Francisco, cidade de Pato Branco – PR, no dia 24 de abril de 2021, às 09h00min em primeira convocação com 2/3 do capital votante.
Não havendo quorum, ficam desde já convocados para a segunda convocação às 09h30min com qualquer número do capital com direito a voto, para deliberarem sobre a seguinte ordem do dia:
I – ASSEMBLEIA GERAL ORDINÁRIA:
a) Leitura, discussão e votação dos relatórios da Diretoria, Balanço Patrimonial e demais Demonstrações Financeiras relativas ao exercício de 2020;
b) Aprovação do Resultado do Exercício de 2020;
Comunicamos aos Srs. Acionistas, que se encontram a disposição na sede da empresa, na Via Lateral da Rodovia BR 158, 3399, bairro São Francisco, cidade de Pato Branco – PR, os documentos a que se refere o artigo 133 da lei 6.404/76, devidamente publicados no mês de março de 2021.
Pato Branco – PR, 15 de abril de 2021.
DANIEL CATTANI
Diretor Presidente

MUNICÍPIO DE SAUDADE DO IGUAÇU ESTADO DO PARANÁ
AVISO DE LICITAÇÃO
PROCESSO 032/2021
PREGÃO PRESENCIAL Nº. 017/2021
Regido pela Lei nº 10.520/02 e pela Lei nº 8.666/93
OBJETO: Registro de Preços para contratação de empresa para fornecimento futuro de serviços de perfuração e detonação de rocha, desmonte e demolição de rocha com rompedor, conforme condições, especificações, valores e estimativas de consumo constantes no Anexo I e nos termos do edital e seus anexos, e para fornecimento de acordo com as necessidades da Administração Municipal.
TIPO DE LICITAÇÃO: MENOR PREÇO POR ITEM.
ABERTURA: Dia 28 de abril de 2021 às 14:00 horas.
INFORMAÇÕES REFERENTE AO EDITAL: Na Secretaria de Administração – Departamento de Compras e Licitações da Prefeitura Municipal de Saudade do Iguaçu, à Rua Frei Vitur Berscheid, 708 – Centro – Saudade do Iguaçu-Pr., telefone No. (046) 3246-1166 ou pelo site: http://www.saudadedoiguacu.pr.gov.br/licitacoes.php
Saúde do Iguaçu, 15 de abril de 2021.
DARLEI TRENTO
Prefeito Municipal

MUNICÍPIO DE PATO BRANCO – ESTADO DO PARANÁ
DECRETO Nº 8.899, DE 15 DE ABRIL DE 2021
Declara luto oficial em virtude do falecimento da Pastora Clotilde Inácio Batiston, da Igreja Comunidade Cristã Vida para os Povos no Município de Pato Branco.
O Prefeito do Município de Pato Branco, Estado do Paraná, no uso das atribuições que lhe são conferidas pela Lei Orgânica Municipal;
CONSIDERANDO o falecimento da Pastora Clotilde Inácio Batiston na manhã desta data;
CONSIDERANDO os inestimáveis trabalhos dedicados à comunidade pato-branquense no decorrer de sua vida como cidadã e como pastora da Igreja Comunidade Cristã Vida para os Povos, bem como o alto grau de estima que constituía em vida com pessoas dos mais diversos segmentos da sociedade;
CONSIDERANDO a consternação geral da comunidade e o sentimento de solidariedade, dor e saudade que emerge pela perda da Pastora Clotilde Inácio Batiston;
CONSIDERANDO que é dever do Poder Público pato-branquense render justas homenagens àqueles que com o seu trabalho, seu exemplo e sua dedicação, contribuíram para o bem-estar da coletividade;
D E C R E T A :
Art. 1º Fica declarado luto oficial por 03 (três) dias, a partir desta data, pelo falecimento da Pastora Clotilde Inácio Batiston, em sinal de profundo pesar e reconhecimento pelos relevantes serviços prestados à comunidade pato-branquense como cidadã e como pastora, frente à Igreja Comunidade Cristã Vida para os Povos, devendo a Bandeira do Município permanecer hasteada a meio mastro na sede do Paço Municipal e nas demais repartições municipais.
Art. 2º Este Decreto entra em vigor nesta data.
Gabinete do Prefeito do Município de Pato Branco, Estado do Paraná, em 15 de abril de 2021.
ROBSON CANTU
Prefeito Municipal

AVISO DE LICITAÇÃO
EDITAL DE PREGÃO ELETRÔNICO Nº 023/2021 – PMM
OBJETO: Seleção de proposta visando a aquisição de sêmen bovino e botijão criogênico para ser utilizado no P.I.A programa desenvolvido pela Secretaria de Agricultura desta Municipalidade.
PREÇO MÁXIMO E ESPECIFICAÇÕES: Conforme edital.
DATA DE ABERTURA: 30 de Abril de 2021, às 14:00 horas.
LOCAL DA SESSÃO PÚBLICA: www.comprasnet.gov.br
INFORMAÇÕES COMPLEMENTARES: O presente edital está a disposição no Departamento de Licitação e no site oficial do município www.mangueirinha.pr.gov.br.
Maiores informações pelo fone (046) 3243-1122.
Mangueirinha, 15 de Abril de 2021.
Publique-se
Dorli Netto
Pregoeiro

MUNICÍPIO DE BOM SUCESSO DO SUL – ESTADO DO PARANÁ.

AVISO DE DISPENSA DE LICITAÇÃO Nº 01/2021

Processo Licitatório 29/2021

(PROTOCOLO 2021/03/288315)

CONTRATANTE: MUNICÍPIO DE BOM SUCESSO DO SUL, CNPJ nº 80.874.100/0001-86.

AGRICULTORES FAMILIARES CONTRATADOS:

Table with columns: NOME DO AGRICULTOR(A), CPF, and list of names and CPFs for agricultural contractors.

OBJETO: Aquisição de gêneros alimentícios da Agricultura Familiar e do Empreendedor Familiar Rural, para o atendimento ao Programa Nacional de Alimentação Escolar - PNAE, durante o ano letivo de 2021, aos alunos das escolas municipais de Bom Sucesso do Sul, conforme especificações do Edital de Chamada Pública 02/2021.

FORNECEDORES E VALOR: Abaixo a relação de fornecedores individuais com seus produtos e valores:

Table for Fornecedor: ALEXSANDRO SLOMUSZYNSKI - CPF: 064.459.839-52. Columns: Produto, Unid., Quant., Periodicidade de Entrega, Preço Unitário, Preço Total do Item.

Table for Fornecedor: ANI ZIA EVA MACKI EVICZ - CPF: 023.771.259-80. Columns: Produto, Unid., Quant., Periodicidade de Entrega, Preço Unitário, Preço Total do Item.

Table for Fornecedor: BENONI PORTELA - CPF: 242.766.509-68. Columns: Produto, Unid., Quant., Periodicidade de Entrega, Preço Unitário, Preço Total do Item.

Table for Fornecedor: CLEONICE LUCZKIEWICZ - CPF: 051.679.359-46. Columns: Produto, Unid., Quant., Periodicidade de Entrega, Preço Unitário, Preço Total do Item.

Table for Fornecedor: ELUANA CRISTINA DOCHVAT DALPONTE - CPF: 103.582.559-70. Columns: Produto, Unid., Quant., Periodicidade de Entrega, Preço Unitário, Preço Total do Item.

Table for Fornecedor: GILBERTO ADELINO SPADER - CPF: 680.809.729-15. Columns: Produto, Unid., Quant., Periodicidade de Entrega, Preço Unitário, Preço Total do Item.

Table for Fornecedor: ITRACI MACHADO MALI NOSKI - CPF: 022.954.129-19. Columns: Produto, Unid., Quant., Periodicidade de Entrega, Preço Unitário, Preço Total do Item.

Table for Fornecedor: JANETE SIMÃO - CPF: 056.709.789-78. Columns: Produto, Unid., Quant., Periodicidade de Entrega, Preço Unitário, Preço Total do Item.

Table for Fornecedor: JARLEI LUIZ SFOGGIA - CPF: 495.890.599-53. Columns: Produto, Unid., Quant., Periodicidade de Entrega, Preço Unitário, Preço Total do Item.

Table for Fornecedor: JOÃO POPOVIZ - CPF: 411.373.889-00. Columns: Produto, Unid., Quant., Periodicidade de Entrega, Preço Unitário, Preço Total do Item.

Table for Fornecedor: LOURDES ALVES DA SILVA DALPONTE - CPF: 032.113.419-27. Columns: Produto, Unid., Quant., Periodicidade de Entrega, Preço Unitário, Preço Total do Item.

Table for Fornecedor: NEREU CAMILO DE ALMEIDA - CPF: 285.506.509-78. Columns: Produto, Unid., Quant., Periodicidade de Entrega, Preço Unitário, Preço Total do Item.

Table for Fornecedor: ROSALINA TOMÉ DOS SANTOS - CPF: 589.496.909-34. Columns: Produto, Unid., Quant., Periodicidade de Entrega, Preço Unitário, Preço Total do Item.

Table for Fornecedor: TRACI MACHADO MALI NOSKI - CPF: 022.954.129-19. Columns: Produto, Unid., Quant., Periodicidade de Entrega, Preço Unitário, Preço Total do Item.

Table for Fornecedor: VILMAR SCHMOLLER - CPF: 052.379.469-09. Columns: Produto, Unid., Quant., Periodicidade de Entrega, Preço Unitário, Preço Total do Item.

MUNICÍPIO DE ITAPEJARA D'OESTE ESTADO DO PARANÁ COMISSÃO DE LICITAÇÃO – EDITAL DE CHAMADA PÚBLICA Nº 001/2021. Extrato de Classificação - Melhor Proposta. Table with columns: Classificação, ITEM, EMPRESA VENCEDORA, VALOR (R\$).

MUNICÍPIO DE CLEVELÂNDIA - PR PORTARIA Nº 173/2021. RAFAELA MARTINS LOSI, Prefeita Municipal de Clevelândia, Estado do Paraná, no uso das atribuições que lhe são conferidas por Lei; RESOLVE: Art. 1º - Designar as pessoas abaixo nominadas para compor o Comitê Municipal do Transporte Escolar.

HOMOLOGAÇÃO REF: LICITAÇÃO NA MODALIDADE Pregão Nº 21/2021. Tendo em vista o Parecer da Comissão de Julgamento, que apuraram o resultado do processo licitatório, na modalidade Pregão, tipo Maior Percentual de Desconto por Lote - Serviços nº 21/2021, de 23/03/21, para Registro de Preços e após expirado o prazo recursal, eu Edson Luiz Cenci, Prefeito, torno público o RESULTADO e a HOMOLOGAÇÃO do procedimento licitatório em epígrafe, inclusive o Ato de ADJUDICAÇÃO do objeto a(s) empresa(s).

CONSORCIO INTERMUNICIPAL DE SAÚDE TERMO DE RATIFICAÇÃO DO PROCESSO DE DISPENSA DE LICITAÇÃO Nº 20/2021. Fundamentado no art. 24 da Lei de Licitações nº 8666/93, RATIFICO a Dispensa de Licitação Nº 20/2021, para a CONTRATAÇÃO DE EMPRESA ESPECIALIZADA PARA A PRESTAÇÃO DE SERVIÇO DE RESTAURAÇÃO DE PISO EM CONCRETO NA ÁREA DE CARGA E DESCARGA DO CONSORCIO INTERMUNICIPAL DE SAÚDE DE ACORDO COM O DISPOSTO NO MEMORIAL DESCRITIVO E PROJETOS TÉCNICOS.

TORNAR SEM EFEITO A PUBLICAÇÃO DO 1º EXTRATO DE TERMO ADITIVO 002/2021 REFERENTE AO CONTRATO Nº 194/2020. O Presidente do Consórcio Intermunicipal de Saúde - CONIMS, Sr. Paulo Horn, no uso de suas atribuições, torna público para conhecimento dos interessados que decide tornar sem efeito a Publicação do 2º Termo Aditivo do Contrato N.º 194/2020 - Ortopneumologia Clínica De Ortopedia E Traumatologia Ltda MOTIVO: Equívoco de Publicação. Aditivo sem validade.

Estado do Paraná Prefeitura Municipal de SULINA. PACO MUNICIPAL 28 DE JULHO. EXTRATO DE DISPENSA DE LICITAÇÃO Nº 10/2021, DE 15 DE ABRIL DE 2021. Contratação da empresa DALL AGNOL & DALL AGNOL LTDA, CNPJ 12.095.355/0001-90 PARA ministrar curso de capacitação e operacionalização do sistema de compras públicas denominado COMPRASNET do Governo Federal.

MUNICÍPIO DE RENASCENÇA - PR. EXTRATO PARA PUBLICAÇÃO 2º TERMO ADITIVO AO CONTRATO DE PRESTAÇÃO DE SERVIÇOS Nº 043/2019. CONTRATANTE: Município de Renascença. CONTRATADA: Elóide Aparecida Oley. VALOR: R\$ 2.485,78.

DENGUE: APENAS VOCÊ PODE VIRAR ESTE JOGO



NÃO COLOQUE SUA FAMÍLIA EM RISCO. ELIMINE O MOSQUITO DA SUA CASA.



Tampe os tonéis e caixas-d'água.



Deixe garrafas sempre viradas.



Mantenha a lixeira bem fechada.



Mantenha as calhas sempre limpas.



Coloque areia nos vasinhos de plantas.



Retire água de pneus.



UM
SIMPLES
GESTO QUE PODE
SALVAR UMA VIDA...

○ **HEMONÚCLEO** DE PATO BRANCO
CONTA COM **SUA FORÇA!**

#todospela vida

.HEMONÚCLEO DE PATO BRANCO
.HEMEPAR
.CONIMS

APOIO:

VNZA
studio

DIÁRIO DO SUDOESTE

Taxa de transmissão do coronavírus no Paraná é a mais baixa entre os estados

AEN

A taxa de transmissão (Rt) do coronavírus no Paraná é a mais baixa entre todos os Estados brasileiros: 0,76. O número significa que, atualmente, 100 contaminados pelo Sars-Cov-2 contaminam, em média, 76 novas pessoas. O cenário está relacionado às medidas restritivas adotadas pelo Governo do Estado e prefeituras para conter a doença.

Os dados são do sistema Loft, que calcula o Rt médio de todos os Estados e do Brasil com base em um algoritmo desenvolvido pela empresa. Segundo o sistema Loft, a média de Rt no País está em 0,88.

O Rt indica quando o contágio pelo vírus está acelerado (maior que 1), estável (igual a 1) ou em remissão (menor que 1) – único cenário que aponta uma melhora na situação epidêmica. Quanto mais próximo de zero, menores as chances de contágio.

Segundo o sistema, o Paraná apresenta Rt inferior a 1 desde 17 de março, quando atingiu a taxa de 0,94. Desde então, se mantém neste patamar, oscilando entre 0,95 e 0,74 (verificada em 7 de abril, a taxa mais baixa no Estado desde

que o sistema começou a registrar o índice, em abril de 2020). Neste período, apenas o Amazonas apresenta continuamente Rt inferior a 1, e nenhum outro Estado brasileiro mostrou Rt menor que 0,80.

Governo manda para Assembleia projeto de lei do auxílio para empresas

Outro estudo, realizado pelo Laboratório de Estatística e GeoInformação da Universidade Federal do Paraná (LEG/UFPR), também aponta taxa de transmissão abaixo de 1 no Estado. Nesta análise, o Paraná apresenta Rt de 0,93, e tem índice de remissão desde 11 de março. Até 14 de abril, o Rt mais alto foi de 0,96 (em 11 de março) e o mais baixo, 0,79 (18 a 21 de março). O período de queda coincide com as medidas restritivas aplicadas pelo Governo do Estado e pelas prefeituras para conter a transmissão.

Brasil

A média de Rt no Brasil está em 0,88. Além do Paraná, outros 15 estados também estão com Rt abaixo de um. Na sequência, após o Paraná, as duas taxas mais baixas são de Santa Catarina (0,82) e Rio Grande do Sul (0,83). O Estado que apre-

senta maior taxa de transmissão é o Piauí, com Rt 1,07.

Histórico

Desde o início da pandemia, este é o quarto período de remissão do vírus no Estado. Entre março e setembro de 2020, o Rt foi sempre superior a 1, apresentando um pico de 1,88 em 8 de abril do ano passado. Entre 10 de setembro e 10 de novembro de 2020 se deu um período de queda, no qual o Rt mais baixo registrado foi de 0,90.

Entre 11 de novembro de 24 de dezembro, o índice ficou superior a 1. Desde o Natal, a taxa tem apresentado mais instabilidade. Ela esteve inferior a 1 por um breve período do Natal a 7 de janeiro, e de 18 de janeiro a 19 de fevereiro. Em 11 de março, apresentou um novo pico, atingindo um Rt de 1,58. Em 17 de março, então, iniciou-se esse novo período de queda.

Vacinação

Segundo o Informe Epidemiológico desta quinta-feira (15), foram registrados 3.858 novos casos de Covid-19 e 266 óbitos. Os dados acumulados do monitoramento mostram que o Paraná totaliza a soma



DIVULGAÇÃO

O Paraná apresenta Rt inferior a 1 desde 17 de março, quando atingiu a taxa de 0,94

de 891.407 casos e 19.860 mortes pela doença.

A principal estratégia do Paraná para combater o coronavírus é a vacinação. Até a tarde desta quinta, foram 1.350.397 paranaenses vacinados com pelo menos a primeira dose – o equivalente a 94,1% das doses já distribuídas e a 12,93% da população paranaense. Das doses de reforço, foram 393.757 administradas, 39,9% do distribuído.

Uma nova remessa

de 368 mil doses de vacinas deve chegar ao Estado na noite desta quinta, composta por 142.800 doses da CoronaVac/Butantan e 225.250 doses da vacina de Oxford/AstraZeneca/Fiocruz. “Recebemos esse novo lote e pedimos aos prefeitos para aplicá-las o quanto antes. É natural que as pessoas critiquem a falta de doses, mas o mais importante é que a vacina precisa estar no braço dos paranaenses: tanto a primeira como a se-

gunda dose”, disse o governador Carlos Massa Ratinho Junior.

Os imunizantes da AstraZeneca são destinados à primeira dose de pessoas entre 60 e 69 anos. Já os fabricados pelo Instituto Butantan se subdividem entre primeiras doses para trabalhadores de saúde, trabalhadores de segurança pública/Forças Armadas e pessoas entre 60 a 64 anos, e segundas doses para idosos de 65 a 69 anos e trabalhadores de saúde.

Estudo com participação paranaense aponta crescimento da agricultura sustentável

AEN

O agronegócio brasileiro vem se comprometendo cada vez mais com a adoção de práticas que poupam os recursos naturais e diminuem a emissão de carbono para a atmosfera. Essa é a conclusão do artigo Desenvolvimento da agricultura de baixo carbono no Brasil, publicado pelo Instituto de Pesquisa Econômica Aplicada (Ipea), órgão vinculado ao Ministério da Economia.

“A adoção de tecnologias que diminuem a emissão de gases de efeito estufa na agropecuária faz do Brasil um dos principais protagonistas no debate mundial sobre mudanças climáticas”, aponta Tiago Santos Telles, pesquisador do Instituto de Desenvolvimento Rural do Paraná – Iapar-Emater (IDR-Paraná) e um dos autores da pesquisa.

Como exemplos dessas tecnologias, aponta o pesquisador do IDR-Paraná, está o plantio direto, uso de estratégias que aprovei-

tam a fixação biológica de nitrogênio pelas plantas e, ainda, a exploração conjunta de espécies florestais em áreas de pastagens e de cultivo de grãos.

O estudo foi realizado com o objetivo de aferir o cumprimento das metas estabelecidas no Plano ABC, de 2010, e partiu da reunião e análise de dados do Instituto Brasileiro de Geografia e Estatística (IBGE), Centro de Estudos Avançados em Economia Aplicada (Cepea), ligado à Escola Superior de Agricultura Luiz de Queiroz (Esalq-USP), Instituto Nacional de Pesquisas Espaciais (Inpe), Embrapa, Projeto de Mapeamento Anual da Cobertura e Uso do Solo no Brasil (MapBiomias) e do Sistema de Estimativas de Emissões de Gases de Efeito Estufa (Seeg).

A pesquisa também aponta desafios. “É necessário ampliar os investimentos na recuperação de pastagens degradadas e no tratamento de dejetos ani-



DIVULGAÇÃO IAPAR

O estudo avaliou a evolução do uso da terra entre 2010 e 2020

mais”, alerta Telles.

Plano ABC

O Plano Setorial de Mitigação e de Adaptação às Mudanças Climáticas para a Consolidação de uma Economia de Baixa Emissão de Carbono na Agricultura,

ou simplesmente Plano ABC, foi elaborado em 2010 como parte da Política Nacional sobre Mudança do Clima (PNMC).

A PNMC, por sua vez, foi um desdobramento interno da participação brasileira na 15ª Conferência

das Partes (COP 15), realizada na Dinamarca em dezembro de 2009. Desse evento resultou o Acordo de Copenhague, em que o Brasil, país signatário, se comprometeu a reduzir as emissões de gases de efeito estufa (GEE) – principalmente metano, dióxido e monóxido de carbono – até 2020.

No Brasil, cerca de 31% do total desses gases são gerados na agropecuária, aponta Telles, principalmente a emissão de metano na criação de bovinos, a liberação de carbono em certas práticas de manejo do solo e, ainda, o desmatamento para a liberação de novas áreas.

O Plano ABC definiu como principais diretrizes a recuperação de pastagens degradadas, a disseminação da produção integrada de lavouras, pecuária e florestas, o incremento do plantio direto, a difusão da fixação biológica de nitrogênio, a ampliação das florestas plantadas e a ampliação no tratamento de

dejetos animais.

Resultados

Telles explica que o estudo avaliou a evolução do uso da terra entre 2010 e 2020, juntamente com a adoção das tecnologias preconizadas no Plano ABC. “A maior parte das metas foi alcançada”, afirma.

Os dados indicaram aumento no plantio de árvores em estabelecimentos agropecuários. “Os agricultores se dedicaram ao reflorestamento, cresceu a área de florestas destinadas à preservação permanente ou reserva legal”, acrescenta Tiago Telles.

Quanto à disseminação de tecnologias conservacionistas, o destaque foi a adoção de sistemas integrados de lavouras, pecuária e florestas. Segundo Telles, a meta do Plano ABC era expandir a adoção desse modelo de produção para 4 milhões de hectares. “Foram convertidos 13,76 milhões de hectares”, diz o pesquisador.