

25 municípios da região querem as casas da Cohapar

Desde o anúncio oficial do programa Casa Fácil, em 12 de maio, municípios do Sudoeste, vêm trabalhando na busca por áreas onde os condomínios podem ser erguidos e no cadastramento social. Com o Casa Fácil, famílias com renda de até três salários mínimos receberão um aporte de R\$ 15 mil do Governo Estadual para utilizar na entrada do financiamento das residências. [PÁG. 9](#)

DIÁRIO DO SUDOESTE

ANO XXXVI
Nº 7893

HÁ 35 ANOS CONTANDO A HISTÓRIA DO SUDOESTE DO PARANÁ
PATO BRANCO, SEXTA-FEIRA, 21 DE MAIO DE 2021 | diariosudoeste.com.br | [@diariosudoeste](https://twitter.com/diariosudoeste)

R\$ 2,50

Pato Branco vive a pior semana desde o começo da pandemia

Assessoria PMPB



Dados do Município apontam que entre os dias 6 a 19 de maio, foram contabilizados 1.022 casos, o que representa uma média de 73 pessoas positivadas por dia. A alta de casos, reflete na pior semana de enfrentamento a pandemia.

Como medida para amenizar os índices, nessa quinta-feira (20) um novo decreto foi assinado pelo prefeito Robson Cantu, seguindo as determinações do Estado. [PÁG. 4](#)

CIDADE

Vacinação de gestante e puérperas só com agendamento [Pág. 6](#)

SEGURANÇA

Veículos leiloados são retirados do pátio da cadeia de Palmas [PÁG. 14](#)

ESPORTE

Azuriz é eliminado nos pênaltis do Estadual [PÁG. 15](#)

Diretor do Departamento de Atenção à Saúde vai à Câmara explicar sobre o atendimento básico

Cristina Vargas
cristina@diariosudoeste.com.br

O diretor do Departamento de Atenção à Saúde da Secretaria Municipal de Saúde de Pato Branco, Max Dobrovolski, foi convidado pela vereadora Maria Cristina de Oliveira Rodrigues Hamera (PV) para participar da sessão de quarta-feira (19) para explicar sobre a atenção à saúde da família no município.

Dobrovolski aproveitou a oportunidade e explicou como vem funcionando o atendimento nas unidades. Também falou sobre o acompanhamento periódico junto às famílias, as rotinas de avaliação e monitoramento da assistência prestada à população e as especificidades de cada território, além das mudanças nos acessos às unidades de saúde em função das alterações ocorridas pela pandemia e outras questões referentes à atenção básica.

Atualmente, Pato Branco conta com 21 equipes de Estratégia Saúde da Família (ESF), cada uma atendendo cerca de quatro mil habitantes, dentro da atenção básica. A cobertura é de 84,26%, segundo apresentado pelo diretor do Departamento.

Internações

Dobrovolski revelou que o percentual de internações de pessoas em Pato Branco, por causas sensíveis de serem tratadas nas unidades de saúde, é de 14%, bem abaixo do índice do Es-

tado, que varia entre 20% e 25%.

“Isso mostra que Pato Branco está conseguindo evitar que mais pessoas cheguem a um hospital por ações que poderiam ser trabalhadas nas unidades de saúde”, destacou.

Especificidades

O diretor do Departamento explicou que o atendimento em todas as unidades segue dois modelos, um para condições agudas de saúde e outro para condições crônicas.

As condições agudas são atendidas de acordo com o acolhimento de classificação de risco, como acontece na Unidade de Pronto Atendimento (UPA), onde o paciente em estado de saúde mais grave é atendido primeiro não importando a ordem de chegada na unidade.

Já para o atendimento dos eventos crônicos existem agendas separadas para hipertensos, diabéticos, pacientes oncológicos, puericultura, pré-natal e visitas domiciliares.

Nas unidades também têm consultadas de enfermagem, como saúde da mulher, ecografias e preventivos, equipes de saúde bucal, agentes comunitários de saúde, ações de promoção e prevenção e vacinação.

Interior

O presidente do Legislativo, vereador Joecir Bernardi (PSD), questionou sobre o atendimento nas comunidades do interior,

que agregam mais de três mil famílias e que precisam ser assistidas de uma forma melhor.

Dobrovolski explicou o maior problema hoje é a evasão de profissionais, já que a Saúde perdeu muitos agentes comunitários e o déficit é de mais de 20 agentes.

Também há necessidade de uma equipe de saúde bucal, acrescentou ele, mas que primeiro é preciso repor os profissionais. Porém, para minimizar o problema, será inserido algum tipo de tecnologia, como o uso de whatsapp, para ajudar os agentes a realizar um melhor trabalho. Assim, poderão mandar fotos do paciente, por exemplo, para os enfermeiros, e adequar a melhor forma de tratar. Porque ainda existe a dificuldade de transporte por causa dos veículos.

Zona leste

O diretor do Departamento também foi questionado sobre o atendimento da população na região dos bairros La Salle, Cadorin e Parque do Som, que precisa ir até a unidade central porque não há unidades básicas nos arredores.

Dobrovolski contou que o novo foco é a construção de uma unidade básica na zona leste, provavelmente no bairro Parque do Som, em um terreno próximo de escola e creche, e cuja unidade tenha possibilidade de absorver também a demanda das comunidades rurais



O diretor do Departamento de Atenção à Saúde, Max Dobrovolski, participou da sessão de quarta-feira (19)

próximas. Nessa unidade a intenção é ter três equipes, para absorver o fluxo de crescimento da cidade.

Bortot

Sobre a unidade de saúde do bairro Bortot, Dobrovolski contou que apesar da estrutura ter passado por uma reforma no ano passado, ainda não foi suficiente para ser usada. Por isso a unidade está passando por

nova reforma.

Tão logo se complete, o atendimento da equipe de ESF voltará a atender naquele local, inclusive moradores do bairro Vila Isabel, que hoje precisam solicitar atendimento na unidade central. Segundo o diretor, a ideia é colocar duas equipes atuando naquela unidade.

São Cristóvão

Dobrovolski destacou

que ajustes também serão feitos na unidade do bairro São Cristóvão. Hoje há uma equipe, mas a unidade comporta duas. Assim, moradores de outros bairros próximos que estão sendo atendidos, por exemplo, na unidade do bairro Morumbi, como é o caso da população do Slobodan, voltarão a ser atendidos na unidade do São Cristóvão, que é mais próxima.

Pazuello: não dá para calcular impacto de fala de presidente sobre cloroquina

Estadão Conteúdo

Em depoimento à CPI da Covid, o ex-ministro da Saúde Eduardo Pazuello voltou a dizer que nunca comprou hidroxiquina enquanto estava como titular da pasta. “Não comprei um grama, não fomentei o uso,

distribuí o que me foi pedido. Para mim é uma grande discussão médica”, afirmou.

O ex-ministro também respondeu que não haveria como calcular se há impacto provocado pelas falas do presidente Jair Bolsonaro sobre o uso do medicamen-

to em pacientes com covid. “Ele coloca sempre, na grande maioria das vezes, com a prescrição do médico, tem um grau aí de prisma na coisa”, disse Pazuello, segundo quem as ações do presidente “não mudaram” sua posição na pasta. “Na minha visão, as ações dele não mudaram minha posição, não

fiz e não faria e não deixei de fazer”, alegou.

Manaus

O ex-ministro voltou a afirmar, durante seu depoimento da Comissão Parlamentar de Inquérito (CPI) da Covid, que fez “tudo que estava ao seu alcance” para lidar com o colapso do sis-

tema de saúde da cidade de Manaus (AM), no ano passado, quando ainda chefiava o Ministério da Saúde.

“Eu sofri muito em Manaus”, afirmou Pazuello, “Eu perdi parentes, eu perdi amigos em Manaus e seria um absurdo dizer que isso não me afetou e não me afeta”, disse

o ex-ministro afirmando que “dentro do limite” do que era possível ser feito, foram todas as ações necessárias para lidar com a crise da cidade, destacando que sua família estava em Manaus à época.

O Estado do Amazonas foi o primeiro a ver seu sistema de saúde entrar em colapso na pandemia do novo coronavírus, em abril. Além de não ter condições de receber e tratar todos os doentes pelo coronavírus, os hospitais do Estado precisaram ser equipados com contêineres frigoríficos para acondicionamento de corpos das vítimas.

O ex-ministro também afirmou que, na sua perspectiva, o País tinha políticas públicas de combate à pandemia.



AMZ

Arquitetura e Engenharia

Serviços Prestados: •Projeto Arquitetônico;
•Projeto Estrutural; •Projeto Hidrossanitário e Elétrico;
•Projeto de Prevenção de Incêndio; •Avaliações e Perícias;
•Reforma •Execução •Acompanhamento de obras
•Regularização de obra

Maurício Zarth | André Zarth Bruschi
☎ 46 98829-4042 ☎ 46 99917-6158
📧 amzarqeng@outlook.com

Rua Francisco Xavier, 410, La Salle, Pato Branco

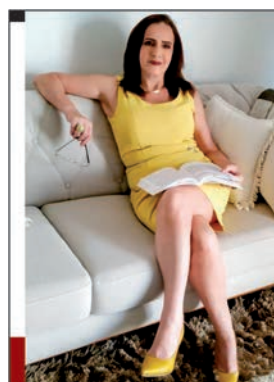

Boas ideias organizadas faz toda a diferença!

Organização de trabalhos científicos (Normas das Instituições):
• Doutorado • Mestrado • Artigos para revistas.

Marialice Silverio
(46) 98414-3115

aliceabntsilverio@gmail.com

BRDE fará nova prorrogação de prazos de dívidas para aliviar caixa das empresas



JONATHAN CAMPOS

Medida foi aprovada pelo governador Ratinho Junior

AEN

Em razão da piora da pandemia no início de 2021, o Banco Regional de Desenvolvimento do Extremo Sul (BRDE) fará novas prorrogações das dívidas já existentes para aliviar o fluxo de caixa das empresas paranaenses. A medida foi aprovada pelo governador Carlos Massa Ratinho Junior com a intenção de que todos os órgãos do Governo viabilizem soluções aos empresários nesta nova onda da Covid-19. Estima-se que mais de R\$ 800 milhões de dívidas tenham enquadramento na nova prorrogação.

Em linhas gerais, serão concedidos novos períodos

de carência – conhecido como standstill – dentro do ano de 2021, respeitando as limitações e enquadramentos de cada funding das operações. A possibilidade de prorrogação do prazo total de financiamento é de seis a oito meses para os contratos que utilizam a TLP como fator de atualização.

“Esta medida possibilitará dar mais fôlego no fluxo de caixa destas empresas e, com isso, permitir que possam enfrentar esta crise e atuar na recuperação da nossa economia”, afirmou o governador Ratinho Junior. “O BRDE tem sido um importante parceiro ao criar mecanismos para diminuir o impacto da

pandemia na economia do nosso Estado e na geração de empregos”.

O vice-presidente e diretor de operações do BRDE, Wilson Bley, diz que a medida é uma forma eficiente de manter o fluxo de caixa dos empresários. “Nosso propósito maior é gerar emprego e renda nesse momento mais agudo da pandemia. Essa prorrogação fará com que R\$ 800 milhões sejam mantidos na economia do Paraná, tornando possível que esses empresários deem uma nova destinação ao dinheiro e mantenham seu empreendimento com o apoio do BRDE e do Paraná”, afirmou Bley.

Não estão incluídos nes-

te pacote os empréstimos do Programa Emergencial de Acesso ao Crédito (PEAC) ou que contam com algum fundo garantidor ou subvenção econômica; aqueles tomados para negócios envolvendo comércio exterior; os contratados pela administração pública e dívidas agrícolas.

Estruturando

O BRDE está estruturando a operacionalização conforme regulamentação do BNDES, que disponibilizou os recursos repassados. Os clientes que tiverem necessidade desta repactuação, e estiverem enquadrados, podem procurar as agências já a partir desta semana.

Prefeito e empresários realizam reunião sobre o aeroporto

Redação

redacao@diariosudoeste.com.br

Nesta sexta-feira (21), o prefeito de Pato Branco, Robson Cantu, deverá se reunir com um grupo de empresários e representantes de instituições locais para tratar da reativação da es-

trutura de comunicação do Aeroporto Municipal Juvenal Cardoso. Segundo informações do Instituto de Desenvolvimento Econômico e Social (IRDES), o grupo deverá realizar a doação de R\$ 107 mil para as manutenções necessárias para a rea-

tivação do equipamento, necessário para o retorno dos voos regulares da companhia aérea Azul.

Ainda segundo o Irdes, o grupo é formado pela Atlas Eletrodomésticos; Sindicato Comércio; GP Combustíveis; Grupo Guerra; Instituto de Saúde São Lucas; Sicredi Par-

que das Araucárias PR/SC/SP; Limber e Poli Saúde. A iniciativa é apoiada pelo Irdes.

Além dos equipamentos de comunicação, o Município de Pato Branco deverá investir R\$ 1,2 milhão na instalação de um equipamento de pousos e decolagens (Papi).



Da Redação ADI-PR Curitiba

jornalismo@adipr.com.br

Centro de Hemodinâmica

O deputado estadual Ademar Traiano (PSDB), presidente da Assembleia, anunciou junto com o secretário da Saúde, Beto Preto, a liberação de R\$ 6,8 milhões para a ampliação do Centro de Hemodinâmica do Hospital Regional do Sudoeste – Walter Pecoito. A obra possibilitará oferecer mais 10 leitos de UTI e instalar o Centro de Hemodinâmica para pacientes da área de cardiologia, oferecendo serviços de cateterismo, angioplastia e outros.

Saúde Única

O senador Flávio Arns (Podemos) apresentou o Projeto de Lei que cria o Dia Nacional da Saúde Única, a ser celebrado em 3 de novembro. Ele explica que o termo Saúde Única é uma abordagem que considera como humanos e animais interação ecologicamente em um ambiente, onde qualquer alteração nestas relações provocará desequilíbrios e, conseqüentemente, a propagação de doenças.

PF

A Polícia Federal e o Cebraspe (Centro Brasileiro de Pesquisa em Avaliação e Seleção e de Promoção de Eventos) confirmaram a realização do concurso da corporação em Curitiba e todo território nacional em 23 de maio (domingo). As provas do concurso PF serão aplicadas nas 26 capitais, além do Distrito Federal. Os exames, exceto para o cargo de delegado de polícia Federal, terão duração de quatro horas e meia e serão aplicadas a partir das 14h.

Imposto de Renda

Perto do fim do prazo de entrega do Imposto de Renda (IR) 2021, 63% dos contribuintes do Paraná entregaram declaração. Das 2,1 milhões de declarações estimadas no estado, o órgão recebeu 1.356.370. O prazo para declaração do imposto encerra em 31 de maio. Caso o contribuinte perca o prazo de declaração, conforme a Receita Federal, ele está sujeito ao pagamento de uma multa, com valor mínimo de R\$ 165,74 e máximo de 20% do imposto devido.

Em boas mãos

O presidente Jair Bolsonaro elogia a escolha de Cida Borghetti para o Conselho de Administração da Itaipu. “Ricardo Barros, que alegria na Itaipu binacional, do que saiu e do que entrou”, disse o presidente logo na abertura do lançamento do programa de fomento para caminhoneiros. Cida Borghetti foi nomeada no início do mês para integrar o Conselho de Administração no lugar do ex-ministro Carlos Marun. Cida é a quarta ex-governadora do Paraná a ocupar uma cadeira no Conselho.

Biogás

Indústrias do Paraná estão avançando na implantação de projetos de transformação de resíduos orgânicos em biogás para utilização em suas próprias operações ou nas comunidades em que estão inseridas. Dois projetos importantes estão em desenvolvimento no Estado, que envolvem o setor moveleiro de Arapongas e empresas de processamento de mandioca da região Noroeste. As iniciativas fazem parte de dois convênios de cooperação técnica assinados entre a Fiep, o Sebrae, o Sima, o Simp e o projeto GEF Biogás Brasil.

Coluna publicada simultaneamente em 22 jornais e portais associados. Saiba mais em www.adipr.com.br

Dra. Simone C. Archetti Pucci
Clínica geral . CRO PR 15905

- Especialista em prótese dentária
- Tecnologia 3D de escaneamento digital
- Estética avançada facetas, lentes de contato
- Clareamento dental

ARCHETTI ODONTOLOGIA

@drasimonearchettipucci . www.archettiodonto.com.br
46 3225-1322 . 46 99141-1322 . Av. Brasil, 325 . Centro . Pato Branco/PR

DRA. BRUNA BREOWICZ DE BITENCOURT
CRM PR 35.175 | CRM SC 22.795 | RQE 27.864

endocrinologia pediátrica

Membro titular da Sociedade Brasileira de Endocrinologia e Metabologia

Fone:
(46) 3220-2877 - (46) 99905-0225

Avenida Brasil, 450 | Sala 1201 | 12º andar | Pato Branco - PR

“Estamos na pior semana desde o início da pandemia”, afirma coordenador da UPA de Pato Branco

Júlia Heimerdinger
julia@diariosudoeste.com.br

Nessa quinta-feira (20) aconteceu mais uma reunião ordinária do Comitê de Enfrentamento à Covid-19 de Pato Branco. Na oportunidade, foram apresentados dados da doença das últimas semanas no município.

De acordo com o Departamento de Comunicação do Município, entre os dias 6 a 19 de maio, foram contabilizados 1.022 casos, o que representa uma média de 73 novos casos confirmados por dia.

Até o momento, em 2021 foram 5.440 casos registrados, sendo 272 pessoas positivadas por semana. A maior contaminação está na faixa etária de 31 a 40 anos, totalizando 256 casos entre os dias 1ª a 19 de maio.

Até quarta-feira (19) o índice de transmissão estava em 0,34 em Pato Branco. No Brasil, a taxa está em 0,91 e no Paraná 0,77.

Segundo Felipe Balem, coordenador da Unidade de Pronto Atendimento (UPA), esta é a pior semana desde o início da pandemia em Pato Branco. “Estamos em ascensão, a gente não está conseguindo estabilizar, quanto mais cair. Esse crescimento preocupa muito, a situação que vai ficar nos próximos dias”, destaca Balem.

Também em entrevista à Rádio Itapuã, o prefeito Robson Cantu afirmou que o cenário de Pato Branco está preocupante e disse que nenhuma pessoa que esteve no baile realizado com autorização do Município, em 9 de maio, foi positivada. “Porque quando foi liberado era uma realidade, hoje a preocupação é grande”, acrescenta.

Novas medidas

Foi na segunda-feira (17), que o governo do Paraná editou novas medidas para o enfrentamento da pandemia. No texto assinado por Ratinho Junior, que vigora até a meia-noite do dia 31 de maio, fica restrito a circulação de pessoas e de venda e consumo de bebida alcoólica em espaços de uso público ou coletivo é estendida em uma hora. O toque de recolher e lei seca passam a vigorar das 22h às 5h do dia seguinte.

Ainda, todo tipo de comércio e de atividades não essenciais também deixam de funcionar aos domingos. Essa regra se aplica a restaurantes, academias e comércio em geral. Nos outros dias da semana poderão abrir ao público das 10h às 22h com 50% de ocupação. Aos domingos e fora desses horários, durante a semana, só será permitido o atendimento na mo-



Comitê alerta para o fato de os casos de covid-19 estão em ascensão em Pato Branco

dalidade delivery.

Nessa quinta, Cantu assinou um novo decreto municipal nº 8.917, que seguirá o decreto estadual, com toque de recolher, e aos domingos funcionando apenas os serviços essenciais. O novo documento local, tem vigência de tempo indeterminado.

“O nosso comércio eu não vou mudar o horário, acho que o horário ficou muito bom, porque nós não temos transporte para todo mundo, então é melhor escalar, não ter aglomeração dentro do ônibus e isso também ajuda a proteger vidas”, confirma o prefeito.

Além disso, declarou que nenhuma outra atividade será reaberta. “Não vamos abrir, é hora de segurar e salvar vidas, é isso que nós queremos, e eu tenho que ouvir as pessoas que entendem de saúde, eu não entendo de saúde, a minha vice entende e está nos ajudando, a nossa secretária de saúde, e as pessoas que trabalham que entendem de

saúde e eu tenho que ouvi-los e tomar atitudes que eles nos orientem e isso que estamos fazendo”.

Para Balem a população pato-branquense não consegue ter a consciência e respeitar as flexibilizações. “Vamos tentar liberar o bar, o comerciante precisa sobreviver, mas tem que ter cuidados, não conseguem ter a consciência, ou fica tudo fechado ou tudo aberto, ou pode tudo ou não pode nada, não há esse meio termo, esse bom senso”, analisa o coordenador da UPA.

As transmissões do vírus acontecem muito entre familiares [pai, mãe, irmão], e em datas comemorativas a proliferação aumenta. “No pós-Dia das Mães a gente já imaginava que nós íamos ter um pico de casos, porque é uma data muito especial, mas as pessoas não conseguem tentar salvar a sua mãe, dar esse presente de não se reunir”, explica Balem acrescentando que ano passado aconteceu a mesma situação, porém

neste ano os hospitais estão cheios, assim chegando ao colapso.

Trabalhadores da saúde

Dados repassados pelo coordenador da UPA, revelam que diariamente são atendidas 500 pessoas na unidade. “Tenho colegas atendendo plantões e ontem [quarta-feira] recebi uma mensagem de um colega que relatou que foi o pior plantão na UPA, falando que nunca viu a unidade tão lotada, com pacientes nos corredores”, relatou o médico, ao afirmar que os próprios funcionários da linha de frente estão aguardando um leito de Unidade de Terapia Intensiva (UTI).

Com mais de um ano de enfrentamento da pandemia, muitos funcionários da saúde estão afastados, cansados e esgotados mentalmente e fisicamente, pois atuam na linha de frente ao combate do vírus desde o começo da pandemia. “Está complicado para a equipe

de enfermagem, cuidar de 20 pacientes graves, então fica exaustivo, a gente não consegue encontrar profissionais, então abrir uma nova estrutura, seria o ideal, mas é muito difícil nesse momento, não há profissionais no mercado”, avalia Balem.

Crianças positivadas

Em Pato Branco no período de 1º de março até 18 de maio foram 556 crianças e adolescentes positivadas com o vírus. “A gente não sabe se o pai que passa para a criança ou o inverso, nessa época é bem complicado, agora começa a esfriar, então tem uma demanda muito grande, por outros vírus respiratórios”, afirma Balem.

Por sua vez, o prefeito afirmou que “as aulas continuam normalmente, não tem problema nenhum, a hora que a gente ver que tiver algum problema a gente cancela, mas por enquanto estão mantidas as aulas.”

Entidades se manifestam com relação a novo decreto

Desde o início da tarde dessa quinta-feira (20), já era dado como certa a publicação de um novo decreto estabelecendo medidas de combate a covid-19 em Pato Branco, contudo, ele somente foi vinculado no início da noite, no site do Município.

Lideranças comerciais ouvidas pelo Diário do Sudoeste se demonstraram preocupadas com a atual questão sanitária, mas colocam luz a situação econômica, dando a

entender que medidas mais drásticas podem prejudicar ainda mais os segmentos.

Ulisses Piva, presidente do Sindicómércio, que participa das reuniões do Comitê Gestor, destaca que a orientação para os estabelecimentos comerciais é que sejam seguidas as orientações do novo decreto municipal que foi publicado.

“O comércio em geral não abrirá aos domingos, apenas farmácias e serviços de

delivery estarão autorizados a funcionar”, comenta Piva.

O presidente da Associação Empresarial de Pato Branco (AcepB), Roberto Elias da Silva avalia que com o fechamento dos supermercados aos domingos “o pessoal vai concentrar todas as compras no sábado, enchendo mais o supermercado, realmente esses lockdowns a gente sempre é contrário por causa disso, que acaba gerando ainda

mais aglomerações”, analisa.

A grande preocupação da entidade no momento é o setor de eventos, que está sendo o mais prejudicado. “Tem algumas atividades dentro do setor de eventos, que a gente pensa que poderiam ser realizadas tomando cuidados, lógico que não baile, mas por exemplo, algumas confraternizações empresariais, palestras que o pessoal fica separado”, exemplifica Silva.



VAGAS EM PATO BRANCO

- Açougueiro
- Ajudante de carga e descarga
- Alinhador de direção de veículos
- Almojarife
- Analista de suporte técnico
- Auxiliar de estoque (PcD)
- Auxiliar de linha de produção
- Confeiteiro
- Coletor de lixo
- Consultor de vendas
- Costureira em geral
- Cozinheiro de restaurante
- Cozinheiro geral
- Eletricista de manutenção predial
- Eletricista de rede
- Garçom
- Lavador de ônibus
- Operador de processo de produção
- Padeiro
- Programador de sistemas de computador
- Promotor de vendas
- Recepcionista secretária
- Vendedor interno
- Vidraceiro

Os interessados devem comparecer na Agência do Trabalhador, Travessa Santo Cola, 102, Baixada



Mês das Mães

Um show de ofertas para você e sua mãe nesse mês tão especial!



Sanitiza Roupa Omo Lavagem Perfeita 1,6kg

RS 12,95 Unid.



Papel Higiénico Fofinho Folha Dupla Absolute C/12

RS 11,95 Unid.



Ovos Vermelho Galinha Azul Dúzia

RS 4,79 Dúzia



Vinho G7 Merlot 750ml

RS 18,90 Unid.



Leite Garrafa Parmalat Tradicional Integral 1l

RS 3,59 Unid.



Café Solúvel Iguacu Pó Lata Tradicional 200g

RS 10,99 Unid.



Creme De Leite Amanhecer Tradicional 200g

RS 1,99 Unid.



Arroz Parboilizado Rampinelli 5kg

RS 19,75 Unid.



Costela Ripa Especial Bovina Kg

RS 25,90 Kg



Sobrecoxa Frango Dália Congelada Bandeja 700g

RS 6,98 Unid.



Frango Caipira Nho Bento Inteiro Kg

RS 11,98 Kg



Queijo Mussarela Tirol Fatiado 150g

RS 3,99 Unid.



Pernil Suíno C/Pele Kg

RS 9,98 Kg



Costela, Copa e Picanha Suína temperada Miolar Kg

RS 18,98 Kg



Bebida Láctea Achromatado Choco Milk Garrafa 200ml

RS 1,99 Unid.



Leite Fermentado Chamyto Big 120g

RS 0,99 Unid.

NÃO VENDEMOS POR ATACADO. MÁXIMO DE 12 UNIDADES DO PRODUTO ANUNCIADO. IMAGENS MERAMENTE ILUSTRATIVAS.

OFERTAS VÁLIDAS PARA SEXTA, 21 DE MAIO DE 2021, ENQUANTO DURAREM OS ESTOQUES.

Vacinação de gestantes e puérperas será com agendamento

Imunização terá início após suspensão de aplicação de vacinas da Oxford para este grupo

Aline Vezoli

redacao@diariosudoeste.com.br

Após a suspensão realizada na última terça-feira (11) pelo Ministério da Saúde da vacinação com os imunizantes Oxford/AstraZeneca em gestantes e puérperas, ficou autorizado apenas o uso das vacinas CoronaVac e Pfizer para essas mulheres.

A medida foi anunciada após a Agência Nacional de Vigilância Sanitária (Anvisa) orientar a suspensão da vacinação para o grupo, devido ao caso informado na sexta-feira (7) de uma gestante que morreu após ter recebido a vacina Oxford/AstraZeneca, desenvolvidos pela Fiocruz.

No caso de Pato Branco, as últimas remessas recebidas de imunizantes, em sua maioria foram da Oxford, o que levou o programa de vacinação inicialmente projetado, ter alterações.

Nessa quinta-feira (20), a coordenação do Programa Municipal de Imunização, comunicou que a vacinação contra a covid-19 em

gestantes e puérperas de 18 a 59 anos com comorbidades prévias ou desenvolvidas durante a gestação é retomada pela Secretaria Municipal de Saúde.

Segundo a coordenadora do Programa Municipal de Imunização, Emanoeli Stein, pelo fato de a validade da vacina ser de 8 horas após ter o frasco aberto e a ação será realizada somente por agendamento. "Uma forma de não aglomerar e atender todas as gestantes e puérperas com comorbidades do município", reforça.

Para receber a vacina, a gestante ou puérpera deverá realizar o agendamento através do telefone (46) 98421-4088 ou (46) 3902 1266. A aplicação das doses acontecerá na Sala Central de Vacinas, na próxima quarta-feira (26).

Para a vacinação, gestantes ou puérperas devem fazer o agendamento



ARI DIAS/AEN

Gestantes e puérperas entram nos grupos prioritários

A decisão de incluir gestantes e puérperas nos grupos prioritários de vacinação foi tomada pelo Ministério da Saúde após constatar que, diante do cenário epidemiológico, os benefícios de tomar a vacina superam os riscos que os acometidos pela covid-19 enfrentam.

A prioridade desse grupo foi definida após constatação do aumento na média de mortes semanais de grávidas e mães de recém-nascidos que pegaram o vírus em 2021. Segundo o Observatório Obstétrico Brasileiro Covid-19 (OOBr Covid-19), os números dobraram em relação ao último ano.

A médica ginecologista e obstetra Karine Begnini afirma que todas as vacinas ajudam a população e podem ser consideradas um marco na história, principalmente a vacina contra a covid-19, que está chegando para ajudar a superar a pandemia, porém, quando a questão é em gestantes, "precisa avaliar caso a caso, os riscos e benefícios individualizados para cada uma delas, principalmente para aquelas que já possuem uma comorbidade".

Casos de covid-19 em gestantes dobraram

O agravamento da pandemia registrado após o surgimento da variante P.1 também foi sentido no Paraná. Segundo o Observatório

Obstétrico Brasileiro Covid-19, os casos entre gestantes subiram de 271, número registrado entre o início da pandemia e dezembro de 2020, para 558 casos em abril de 2021, totalizando 287 casos registrados em apenas quatro meses.

O número de óbitos também aumentou consideravelmente. Até o final de 2020 haviam sido registradas 19 mortes pela doença nesse grupo. Agora, o número total é de 50.

No sudoeste do Paraná, os municípios da Sétima Regional de Saúde registraram 20 casos de covid-19 em gestantes desde o início da pandemia até abril de 2021, dentre eles, quatro evoluíram para óbito. Do total de casos, segundo o OOBr Covid-19, mais da metade foram registrados nos quatro primeiros meses de 2021.

Vacinas

Segundo a obstetra, ainda não há estudos suficientes para comprovar segurança total das vacinas que estão sendo contra o novo coronavírus. No entanto, as mais estudadas para o grupo de gestantes e puérperas até o momento e que não ofereceram riscos são as vacinas com o RNA mensageiro, da Pfizer, que começou a chegar no Brasil nas últimas semanas e da Moderna, que não tem previsão de chegada aqui.

As vacinas da Pfizer e da Moderna usam o RNA mensageiro

para assumir a forma da proteína spike, específica do vírus Sars-CoV-2, que o auxilia a invadir as células humanas. Essa cópia do vírus oferecida pela vacina não é nociva, mas permite desencadear uma reação do sistema imunológico, que cria a defesa do organismo contra o vírus.

"A vacina da Pfizer tem um estudo mais amplo que foi liberado em abril, mostrando que a aplicação do imunizante é segura em gestantes no segundo e terceiro trimestre, porém, no primeiro trimestre 9% das gestantes tiveram aborto, e ainda não conseguem explicar se foi por conta da vacina ou se foi um aborto espontâneo", afirma a médica, além de comentar que a vacinação realizada nos EUA com esse imunizante está priorizando também o segundo e terceiro trimestre, pois até agora não há indícios de riscos para as mulheres ou para os bebês quando vacinados nesses períodos.

Após o uso da AstraZeneca ser desaconselhado em gestantes e puérperas, Karine conta que a prioridade no momento, segundo a Federação Brasileira das Associações de Ginecologia e Obstetrícia (Febrasgo), é utilizar a Pfizer ou a CoronaVac, que é feita com o vírus inativado e até agora não tem casos de reações adversas graves registradas.

*Com supervisão de Marcilei Rossi

Riscos X Benefícios

A chegada da variante P.1, detectada pela primeira vez em Manaus (AM), aumentou os números de casos graves registrados em jovens e adultos, com isso, os riscos de grávidas e puérperas evoluírem para a forma mais grave da covid-19 também se elevou.

A mulher, quando está grávida e no pós-parto já sofre diversas alterações no corpo, mudanças fisiológicas que predispoem a infecções graves e tem a imunidade mais baixa, além desse período oferecer ainda mais complicações quando a gestante já possui outras comorbidades, como diabetes, obesidade, doenças cardíacas ou respiratórias. Por isso, Karine afirma que essas mulheres precisam ter cuidado redobrado para evitar a contaminação pela covid-19. "Esse é um vírus que interfere em vários sistemas da paciente, pode resultar em descolamento de placenta, sangramento, trabalho de parto prematuro, distúrbio de coagulação e tudo isso repercute para a mãe e para o bebê".

Por oferecer um estado de hipercoabilidade devido à alta taxa de hormônios produzidos pelo corpo, a covid-19 também aumenta muito as chances de trombose em gestante, e para a médica, isso precisa ser levado em consideração.

Ela conta que entre suas pacientes, prioriza a vacinação em mulheres que tem risco maior de pegar o vírus, além de avaliar as comorbidades que já possuem, "pois tenho paciente trabalhando na linha de frente, elas já foram vacinadas, outras estão aguardando para tomar a vacina, não tem como fugir, tomar a vacina com certeza oferece menos riscos para essas mulheres do que enfrentar um quadro de covid que pode evoluir para um parto prematuro, ou até mesmo para o óbito da mãe e do bebê".

A orientação da obstetra é de que cada gestante converse com o médico que a atende para avaliar o caso, "É importante a realização da vacina nesse grupo, pois estando imunizada, a gestante corre o risco de pegar o vírus, mas acaba sendo uma forma leve da doença".

As gestantes que pegam a covid-19, segundo a médica, são orientadas a permanecer em isolamento domiciliar se o quadro for leve, mas são monitoradas diariamente para detectar a possibilidade de agravamento. "Ficamos de olho porque ela está grávida e o quadro pode se agravar rapidamente devido as mudanças que já estão acontecendo no corpo delas", conclui Karine.



VEM PRO MANFROI
Vem economizar!

@manfroipb

/supermercadomanfroipb



SIMONE AP. DA ROSA RIBEIRO
LOJA MENINO DEUS | PATO BRANCO/PR



GANHADORES



TIAGO CIGOLINI
LOJA BORTOT | PATO BRANCO/PR

TELEVISORES 40"

LOJA MENINO DEUS

JUDITE A. DE ARAÚJO
ROOBEN JOSEPH
SABINO X. DOS SANTOS
SANDRO J. R. DE JESUS



TELEVISORES 40"

LOJA BORTOT

FABIANO DALLA COSTA
GASPAR LUIZ FALAORO
VENICIUS MERLO
WILLIAN LUIZ RODRIGUES

CARNES DO FRIGORÍFICO MANFROI



R\$ **19,98** kg

Carne Bovina Costela Grossa Kg



R\$ **22,98** kg

Carne Bovina Costela Ripa Kg



R\$ **28,90** kg

Carne Bovina Filé Duplo c/osso Kg



R\$ **11,45** kg

Carne Suína Paleta c/pele Kg



R\$ **11,98** kg

Carne Suína Pernil c/pele Kg



R\$ **7,45** kg

Coxa Sobrecoxa Kg



R\$ **23,98** un.

Cerveja Itaipava 12x350ml



R\$ **1,75**
Água Crystal 1,5l Litros Com e Sem Gás un.

R\$ **2,39**
Cerveja Skol 350ml un.



R\$ **10,98** un.

Conhaque de Gengibre Democrata 900ml



R\$ **11,98** un.

Vinho Canção 750ml Tto Seco Tto Suave



R\$ **3,99** un.

Queijo Fatiado Tirol 150g



R\$ **17,98** un.

Arroz Nardeli Parboilizado Pc 5kg



R\$ **6,55** un.

Feijao Rei da Mesa Preto Kg



R\$ **2,55**
Batata Monalisa Kg

R\$ **0,98**
Cenoura Kg



R\$ **1,85** un.

Mistura de Creme de Leite Culinário Triangulo 200g



R\$ **2,95** un.

Mistura Láctea Cond. de Leite e Soro de Leite Triangulo 395g



R\$ **1,59** un.

Bebida Láctea VeryGurt 360g



R\$ **4,98** kg

Pinhão Kg



R\$ **4,48** un.

Amaciante Girando Sol 2 Litros



R\$ **11,95** un.

Papel Hig. Duetto Com 12 Rolos

Fone: (46) 3225-4911 - Pato Branco | Horário de atendimento: Segunda a sábado: 8h às 20h | Domingo: 8h às 12h



OFERTAS VÁLIDAS: 21 A 23 DE MAIO DE 2021 PARA AS LOJAS BORTOT E MENINO DEUS

Não vendemos no atacado. Lei Art. 21 Cap. 6 Portaria 04/04 SUNAB. Os produtos serão limitados para venda ao consumidor. Promoção válida enquanto durar o estoque (quantidade mínima em estoque 10 unid/kg). Fotos ilustrativas. Salvo erro de impressão. Venda somente para varejo.

Amsop cria comitê para resolver impasses da saúde em municípios

DIVULGAÇÃO



Comitê foi criado para resolver os impasses com o atendimento em saúde nos municípios

Assessoria

Em reunião na Associação dos Municípios do Sudoeste do Paraná (Amsop), o presidente e o vice-presidente da entidade, prefeitos Nilson Feversani (Bom Sucesso do Sul) e Cleber Fontana (Francisco Beltrão), respectivamente, com o presidente da Comissão de Saúde da Amsop e prefeito de Dois Vizinhos, Luís Carlos Turatto, e demais prefeitos, decidiram criar um comitê de crise para resolver os impasses com o atendimento em saúde nos municípios da região.

O comitê de crise deverá ser alocado na sede da Amsop, em Francisco Beltrão, com uma equipe técnica que fará um trabalho em conjunto com as 7ª e 8ª Regionais de Saúde e a Secretaria da Saúde do Paraná. “Esse comitê vai ter presença permanente durante os próximos meses, enquanto durar a pandemia. E vai estar focado, 24 horas por dia, em encontrar soluções para os problemas que os municípios enfrentam na área da Saúde. Visando, assim, uma eficiência maior nas aquisições e contratações”, explicou Fontana.

A decisão foi tomada após reclamações de prefeitos sobre a escalada de preços em insumos, medicamentos e oxigênio, bem como, na manutenção dos hospitais municipais, o que já compromete o equilíbrio das finanças em municípios da região.

“Os hospitais municipais estão sendo um pesadelo para muitos prefeitos. As

despesas têm sido exorbitantes, e colocam o orçamento dos municípios em situação muito delicada”, afirmou o presidente da Amsop. “Precisamos de um socorro urgente, por parte do Estado, para manter essas estruturas e aliviar as contas dos municípios”, complementou o vice-presidente da entidade.

“O FPM [Fundo de Participação dos Municípios] vai ter uma redução de 41% no próximo mês. Já o metro cúbico de oxigênio, por exemplo, aumentou de R\$ 4 para R\$ 30. Daqui a pouco, Ampère não vai mais ter condições de manter o hospital aberto”, alertou o prefeito Disney Luquini, que foi respaldado pelo prefeito de Dois Vizinhos; “nosso município repassa R\$ 800 mil mensais ao Hospital Pró-Vida. Está ficando uma situação insustentável para a prefeitura”.

Além da criação do comitê de crise, os prefeitos referendaram o envio de um ofício ao governador Ratinho Junior, com sugestões para solucionar a questão orçamentária dos municípios com a Saúde, dentre elas, a antecipação de impostos. E, ainda, o envio de um outro ofício ao secretário da Saúde do Paraná, Beto Preto, solicitando um maior apoio aos municípios para a aquisição de insumos, medicamentos e com um incremento nos repasses financeiros para os hospitais que prestam atendimento aos municípios.

Festival Diocesano da Juventude está com inscrições abertas para segunda edição

Paloma Stedile

paloma@diariosudoeste.com.br

Teve início, na última terça-feira (18), o período de inscrições para o 2º Festival Diocesano da Juventude (FDJ). Organizado pelo Setor Juventude da Diocese de Palmas-Francisco Beltrão, o evento busca promover a iniciação musical dessa faixa etária, descobrir novos talentos vocais, além de incentivar a participação dos jovens na animação da vida litúrgica das comunidades.

Podem participar interessados entre 14 e 29 anos completos, que façam parte da Diocese de Palmas-Francisco Beltrão. As inscrições gratuitas seguem até o dia 16 de junho, as quais devem ser feitas exclusivamente por meio do site: www.setorjuvenil-palmasbeltrao.com.br.

Ao acessar o formulário das inscrições é necessário selecionar o decanato pertencente e então preencher todos os dados. A modalidade da música deve ser católica ou de inspiração católica — a qual será analisada antes, se enquadra nesse quesito.

Como será

Conforme o regulamento, neste ano o FDJ ocorrerá de forma diferente, em que os jovens serão avaliados pelos jurados em

seus decanatos e então classificados para a final, em Francisco Beltrão.

Os decanatos, ou sede de grupo de paróquias, estão situados em: Realeza, Barracão, Dois Vizinhos, Francisco Beltrão, Palmas, Pato Branco e São João.

“Os candidatos participarão de uma audição [semifinal], avaliada por três jurados, sendo que cada decanato classificará os três primeiros que obtiverem maior pontuação para a final”, diz, completando que as audições estão previstas para ocorrerem todas no dia 20 de junho.

A duração total da música não poderá ultrapassar cinco minutos e cada candidato é responsável por providenciar o playback, acompanhamento ou cappella.

Na final, prevista para o dia 28 de agosto, três jurados novamente vão avaliar os classificados, nos quesitos ritmo, afinação, interpretação e dicção. A data, horário e local serão divulgados posteriormente. Nessa data, os candidatos serão acompanhados pela banda.

“Na data não será permitido público. É possível acompanhar o FDJ pela transmissão na página do Facebook do Setor Juventude Diocese de Palmas-Francisco Beltrão e/ou pelo canal do YouTube da Diocese de Palmas-Francisco Beltrão”.

DECANATO	HORÁRIO	LOCAL
DECANATO DE REALEZA	17:00	SANTUÁRIO DIOC. N. SRA. APARECIDA SANTA IZABEL DO OESTE
DECANATO DE BARRACÃO	15:00	IGREJA MATRIZ PARÓQUIA BOM JESUS BOM JESUS DO SUL
DECANATO DE DOIS VIZINHOS	15:00	A DEFINIR E DIVULGAR
DECANATO DE FRANCISCO BELTRÃO	15:00	IGREJA MATRIZ PARÓQUIA SÃO JOSÉ FRANCISCO BELTRÃO
DECANATO DE PALMAS	15:00	SALÃO NOBRE DO CPEA PALMAS
DECANATO DE PATO BRANCO	15:00	IGREJA MATRIZ PARÓQUIA N. SRA. DE FÁTIMA PATO BRANCO
DECANATO DE SÃO JOÃO	15:00	IGREJA MATRIZ PARÓQUIA SÃO JOÃO BATISTA SÃO JOAO

ATENÇÃO AO REGULAMENTO, DISPONÍVEL NO SITE

INSCRIÇÕES NO SITE: WWW.SETORJUVENILPALMASBELTRAO.COM.BR

Premiações

Quanto às premiações, o Setor Juventude da Diocese de Palmas-Francisco Beltrão informa que todos os 21 selecionados na semifinal receberão valores em dinheiro.

O primeiro lugar será R\$ 1.000, mais a gravação de uma música; o segundo, R\$ 500; o terceiro, R\$ 400; o quarto, R\$ 300; o quinto, R\$ 200. Do 6º ao 21º lugar, todos receberão R\$ 50 cada. O regulamento, com essas e demais informações, pode ser consultado em www.setorjuvenilpalmasbeltrao.com.br.

NOTAS

Alargamento de pontes beneficia tráfego de máquinas agrícolas

A Secretaria Municipal de Agricultura de São Lourenço do Oeste (SC), trabalha no alargamento de algumas pontes. A primeira a receber melhorias foi a da comunidade de Ouro Verde e as próximas são as da comunidade de Novo Guaporé - sentido Farroupilha - e da linha Limoeiro.

Conforme o secretário de Agricultura, Dasio Franz, tais obras beneficiam o tráfego de caminhões maiores que passam pela região, mas, principalmente, das máquinas agrícolas que precisam se deslocar passando pelas pontes. Os investimentos são feitos com recursos próprios.

A Secretaria de Agricultura informa ainda que, a partir de agora, estará priorizando a distribuição de água e a instalação de modelos de fontes de água comunitárias em razão da estiagem. São Lourenço do Oeste foi um dos municípios que editaram o decreto de situação de emergência.

Canal do túnel de contenção de cheias é concretado

Está em andamento a concretagem do canal no acesso ao emboque do túnel no Parque de Exposições Jayme Canet Júnior em Francisco Beltrão.

Também foi iniciada a remoção e construção de quatro para permitir a abertura e rebaixamento do córrego Urutago, ligando o rio Marrecas até o emboque do túnel. A primeira ponte que está em obras fica na rua Peru, esquina com a Ponta Grossa, próximo do Batalhão da Polícia Militar.

Serão demolidas as atuais pontes do córrego Urutago nas ruas Bolívia, Antonio Marcelo, Venezuela e Peru, no Bairro Luther King. As novas pontes serão mais largas devido o alargamento e rebaixamento do córrego. O leito do será rebaixado em mais oito metros para um maior escoamento da água do rio Marrecas em épocas de fortes chuvas.

Municípios do Sudoeste se articulam para ingressar em programa da Cohapar

Desde a oficialização do Casa Fácil, 25 municípios da região iniciaram o processo de aquisição de terras e cadastramento social de famílias com renda de até três salários mínimos

Jéssica Procópio

jessica@diariosudoeste.com.br

Até ontem (20) pela manhã, 25 dos 42 municípios do Sudoeste já haviam demonstrado interesse em participar do programa Casa Fácil da Companhia de Habitação do Paraná (Cohapar) - iniciativa do Governo Estadual que tem por objetivo viabilizar a aquisição da casa própria a famílias com renda de até três salários mínimos.

Desde o lançamento oficial do programa, em 12 de maio, os municípios interessados nos condomínios já deram início no processo de efetivação da participação no Casa Fácil.

Até o momento, conforme a chefe do escritório regional da Cohapar no Sudoeste, situado em Francisco Beltrão, Tânia Regina Bernardon, "nenhum município está oficialmente enquadrado no programa. A Cohapar está verificando junto aos prefeitos o interesse em participar. Por enquanto, não existe um número de unidades pré-definido para cada município. Isso dependerá da demanda de cada um deles e do tamanho da área [onde o condomínio ficará]", explicou.

De acordo com um le-

vantamento feito pela reportagem do Diário do Sudoeste, a maior parte dos municípios da região já tem em vista o local onde construirá o condomínio da Cohapar. Nesse momento, a grande maioria deles se organizam com os trâmites legais que antecedem o encaminhamento da documentação à Curitiba, para validação da área.

"A partir do momento que o município está com a documentação do terreno adequada e tem cadastro suficiente para liberar o empreendimento, a área vai passar pela adequação de solo, pelas liberações da Copel, Sanepar e do IAT. Depois, a documentação é encaminhada a Curitiba, onde receberá o projeto das casas. São várias etapas."

Entres os municípios da microrregião de Pato Branco, Vitorino e Chopinzinho são os mais adiantados no processo de busca pela inserção no programa da Cohapar, segundo informações do escritório regional da companhia.

Ainda conforme o levantamento feito pelo Diário, os municípios do Sudoeste também já iniciaram, ou se preparam para começar nos próximos dias, as campanhas informati-



Programa Casa Fácil tem vigência de dois anos

vas sobre o cadastramento de solicitação das casas — com exceção de Renascença, que se reunirá com a Cohapar ainda neste mês para discutir a participação no programa.

Segundo a chefe do escritório regional, não existe um prazo que os municípios realizem a aquisição do terreno e o cadastramento das famílias. Como ela explica, o programa ficará ativo por dois anos. Então, neste período, qualquer município do

Paraná poderá ingressar no Casa Fácil, assim como qualquer família — desde que ainda tenham residências do montante total disponível, que são 30 mil, conforme o governador do Paraná.

Municípios interessados

De acordo com a Cohapar, os 25 municípios do Sudoeste interessados em construir condomínios habitacionais de casas popu-

lares são Ampére, Bela Vista da Caroba, Chopinzinho, Clevelândia, Coronel Vivida, Cruzeiro do Iguaçu, Dois Vizinhos, Honório Serpa, Flor da Serra do Sul, Mangueirinha, Marmeleiro, Pinhal de São Bento, Planalto, Pranchita, Realeza, Renascença, Salgado Filho, Santa Izabel D'Oeste, Santo Antônio do Sudoeste, São João, São Jorge D'Oeste, Saudade do Iguaçu, Verê, Vitorino, Pato Branco e Francisco Beltrão.

Quem pode se cadastrar?

Para se candidatar a um das casas, as famílias precisam ter uma renda de até três salários mínimos; não possuir casa própria e não ter participado de outro programa de habitação de interesse social antes.

Mesmo que os municípios ainda não tenham iniciado as campanhas de cadastramento, famílias podem se inscrever no programa pelo site da Cohapar. Basta clicar na aba "Cidadão" e depois em "Cadastro de Família" e inserir os dados, após selecionar o município de interesse.

Pato Branco e Francisco Beltrão

Segundo a Cohapar são esperadas 600 casas populares para Pato Branco e 600 para Francisco Beltrão, tanto porque o déficit habitacional nesses municípios é muito grande, em função de seu índice populacional, mas também porque os dois municípios já não realizam programas sociais de habitação há um bom tempo.

Assim, para abranger o maior público possível, os dois municípios ingressarão no Casa Fácil através de uma outra modalidade, onde será feita uma parceria público privada.

Nesse caso, como aponta a chefe do escritório regional da Cohapar, uma construtora adquire a área e busca a parceria com o município [que oferecerá toda a infraestrutura do local], e com a Caixa Econômica Federal e a Cohapar, que repassam os R\$ 15 mil iniciais para a entrada do financiamento.

Em Pato Branco, de acordo com o chefe de gabinete, Agostinho Rossi, serão erguidas 300 casas na Zona Sul e outras 300 na Zona Oeste. Os locais exatos ainda não foram definidos, pois o município está fase de tratativas para a aquisição do terreno.

Rossi informou ainda que os cadastros podem ser feitos tanto pelo site da Cohapar quanto na Assistência Social do Município.

Déficit habitacional na região

Conforme dados, atualizados até o meio dia de ontem, do sistema de cadastramento da Cohapar, 12.633 famílias informam precisar de uma moradia própria popular na região. Destas, 5.330 pertencem aos municípios da microrregião de Pato Branco.

No entanto, esse índice não retrata o real déficit habitacional do Sudoeste, uma vez que muitas pessoas não estão cadastradas no site da companhia. De acordo com o escritório regional, o real cenário habitacional dos municípios pode ser verificado junto as secretarias e departamentos de Assistência Social.

A reportagem do Diário realizou um levantamento junto aos dez municípios da microrregião de Pato, que estão na lista dos interessados em participar do programa. Durante as entrevistas com cada um dos municípios, Coronel Vivida, Chopinzinho, Mangueirinha, Honório Serpa, disseram que os dados da Cohapar batem com os da secretaria de Assistência Social, outros, como Vitorino e Pato Branco, informaram que o número é bem maior e outros ainda, como São João e Renascença, explicaram não ter a informação sobre quantas pessoas precisam de moradia popular no momento, porque ainda não iniciaram o cadastramento com as famílias, tendo apenas os dados do site.

Falecimento

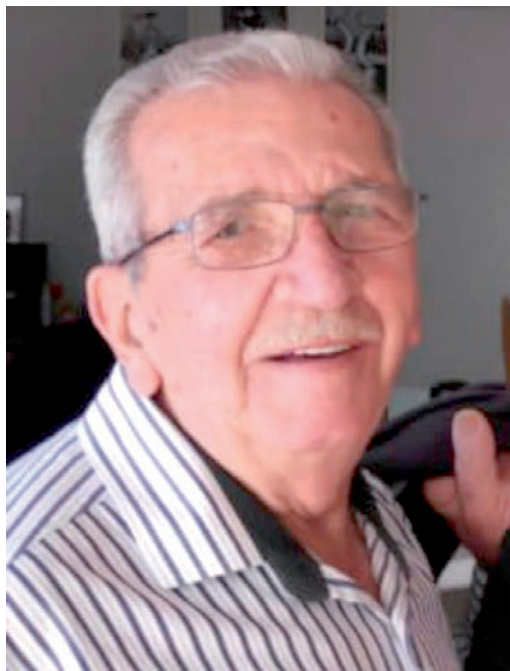

Você se foi, para sempre e todos os que amam você deixaram de ter o privilégio da sua companhia.

Mas entre nós você se mantém presente, através do amor e da saudade que deixou no coração daqueles que amavam você.

E nas memórias você continuará vivendo, e na saudade estará eternamente presente!

A família comunica o falecimento de

Lady Guarienti

18/02/1939

20/05/2021

Tesouro tira pressão e taxas fecham em queda

Estadão Conteúdo

Com a descompressão da curva após o Tesouro reduzir a oferta de pré-fixados e concentrá-la no trecho curto, os agentes do mercado de juros futuros voltaram-se novamente para a assimilação das mensagens sobre a política monetária americana, que constam da ata do Federal Reserve, divulgada ontem. É, uma vez que o investidor internacional aplacou excessos da véspera, o doméstico fez movimento semelhante, fazendo as taxas refluírem.

Ao fim da sessão de quinta-feira, 20, o mercado mais que devolveu o movimento de anteontem e ontem. Não que as dúvidas sobre inflação, especialmente no cenário doméstico, não preocupam. A visão que emerge, contudo, é de que as taxas já estão com bastante prêmio embutido.

O contrato de Depósito Interfinanceiro (DI) para janeiro de 2022 fechou com taxa de 4,99%, de 5,01% ontem. O janeiro 2023 passou de 6,844% a 6,75%. O janeiro 2025 foi de 8,346% a 8,23%. E o janeiro 2027 recuou de 8,924% a 8,82%.

O drive externo foi a assimilação do conteúdo da ata do Fed. Emergiu hoje, no mercado internacional, duas questões: o documento registra uma percepção pré-CPI de abril, que veio mais forte que o esperado; e ela abarca um período anterior ao decepcionante relatório de emprego do quarto mês do ano.

Uso do Pix no Brasil já é maior que o de DOC, TED e boleto

Estadão Conteúdo

A utilização do Pix - o serviço brasileiro de pagamentos instantâneos - já supera a de outros meios de pagamentos mais antigos, como DOC, TED e boleto bancário. A constatação foi feita nesta quinta-feira, 20, pelo Banco Central por meio do documento "Pix: O novo meio de pagamento brasileiro".

Em operação desde 16 de novembro de 2020, o Pix registrava no fim de março, conforme o BC, 206,6 milhões de chaves - identificadores como e-mail, CPF, CNPJ, celular ou número aleatório, utilizados para o recebimento de recursos.

No documento, o BC informou que entre novembro de 2020 e março de 2021 foram feitas 1 bilhão de transações por Pix, em um total de R\$ 787,2 bilhões.

"Comparando com outros meios de pagamento, nota-se que o uso do Pix vem crescendo a cada mês e já é maior que o uso de TEDs e de DOCs somados. Em março, a quantidade de Pix superou a quantidade de boletos liquidados", disse o BC.

Na fila para ser privatizado, Correios têm lucro de R\$ 1,5 bi

Estadão Conteúdo

Os Correios tiveram um lucro líquido de R\$ 1,53 bilhão em 2020, o melhor resultado em pelo menos uma década. Os dados, ainda não divulgados oficialmente pela empresa, foram enviados pelo presidente da estatal, Floriano Peixoto Vieira Neto, ao Ministério da Economia.

No documento, obtido pelo Estadão/Broadcast, ele ressalta que o desempenho "garante à empresa uma imagem institucional sólida" e a deixa "em condições bastante favoráveis no contexto dos estudos de desestatização que estão sendo conduzidos a seu respeito".

O presidente Jair Bolsonaro entregou em mãos o projeto de privatização dos Correios ao presidente da Câmara, Arthur Lira (PP-AL) em 24 de fevereiro. No dia 20 de abril, os deputados aprovaram requerimento de urgência para a proposta, o que permite que ela seja pautada a qualquer tempo na Casa.

O texto não define qual será o modelo de privatização, mas abre caminho para a venda dos Correios ao liberar à iniciativa privada a operação de serviços que hoje são de monopólio da União.

Desde 2010, os Correios tiveram lucro acima de R\$ 1 bilhão apenas em 2012 (R\$ 1,113 bilhão). Entre 2013 e 2016, a estatal acumulou um prejuízo de R\$ 3,943 bilhões, fruto de problemas de gestão e provisões para fazer frente aos rombos nos planos de previdência (o Postalís) e de saúde (o Postal Saúde) dos funcionários.

Indicadores Econômicos

BOVESPA 20/05/21

ÍNDICE BOVESPA
▲ Alta: 0,05% 122.700 pontos

Volume negociado: R\$ 26,08 bilhões

120.705 121.880 122.937 122.979 122.636 122.700

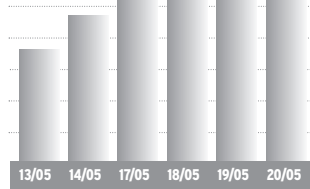

Ações	%	R\$
Petrobras PN	-0,84%	25,93
Vale ON	-1,02%	111,11
ItaúUnibanco PN	+0,55%	29,29
Bradesco PN	+0,94%	25,81
BRF ON	+5,18%	23,16
Cielo ON	+0,77%	3,93
Localiza ON	+4,53%	62,47
Suzano ON	-4,19%	63,18

BOLSAS NO MUNDO	%
Dow Jones	34.084,15 +0,55
Londres	7.019,79 +1,00
Frankfurt	15.370,26 +1,70
Tóquio	28.098,25 +0,19

OURO - BM&F var. dia

20/05	R\$ 315,00 /grama	-0,16%
-------	-------------------	--------

IR

BASE (R\$)	Alíquota %	Parc. a deduzir
Até 1.903,98	-	-
De 1.903,99 até 2.826,65	7,5	142,80
De 2.826,66 até 3.751,05	15	354,80
De 3.751,06 até 4.664,68	22,5	636,13
Acima de 4.664,68	27,5	869,36

Deduções: a) Assalariados: 1-R\$ 189,59 por dependente; 2 - pensão alimentícia; 3 - contribuição à Prev. Social; 4 - R\$ 1.903,98 por aposentado a partir de 65 anos; 5 - contribuições à previdência privada e aos Fapi pagas pelo contribuinte; b) **Carnê Leão:** itens de 1 a 3 mais as despesas escrituradas no livro-caixa.

SELIC/IR

IR 2021 - A 1ª parcela do IR 2021 foi adiada para 31/05, ainda sem a incidência de juros Selic.

MÊS	TAXA SELIC	MÊS	TAXA SELIC
Fev/21	0,13%	Abr/21	0,21%
Mar/21	0,20%	*Mai/21	1,00%

*No mês corrente a Selic é sempre 1,00%

Indicadores Econômicos: elaboração da agência Dossiê: Dinheiro. Fone: (41) 99632-7866

CÂMBIO 20/05/21

DÓLAR COMERCIAL
▽ Baixa: 0,73% Var. maio: -2,85%

Compra	R\$ 5,276
Venda	R\$ 5,277

DÓLAR PTAX (Banco Central)
▲ Alta: 0,16% Var. maio: -2,09%

Compra	R\$ 5,2899
Venda	R\$ 5,2905

DÓLAR PARALELO
▽ Baixa: 0,54% Var. maio: -2,80%

Compra	R\$ 5,08
Venda	R\$ 5,56

DÓLAR TURISMO
▽ Baixa: 0,54% Var. maio: -2,81%

Compra	R\$ 5,08
Venda	R\$ 5,54

ÍNDICES DE INFLAÇÃO

Índices em %	nov	dez	jan	fev	mar	abr	ano	12m
INPC (IBGE)	0,95	1,46	0,27	0,82	0,86	0,38	2,35	7,59
IPCA (IBGE)	0,89	1,35	0,25	0,86	0,93	0,31	2,37	6,76
IPCA-15 (IBGE)	0,81	1,06	0,78	0,48	0,93	0,60	2,82	6,17
IPC (FIPE)	1,03	0,79	0,86	0,23	0,71	0,44	2,25	7,79
IGP-M (FGV)	3,28	0,96	2,58	2,53	2,94	1,51	9,89	32,02
IGP-DI (FGV)	2,64	0,76	2,91	2,71	2,17	2,22	10,38	33,46
IPA-DI (FGV)	3,31	0,68	3,92	3,40	2,59	2,90	13,45	46,10
IPC-DI (FGV)	0,94	1,07	0,27	0,54	1,00	0,23	2,05	6,54
INCC-DI (FGV)	1,28	0,70	0,89	1,89	1,30	0,90	5,08	12,99

REAJUSTE ALUGUÉIS

Índice	mar	abr	mai
INPC (IBGE)	1,0622	1,0694	1,0759
IPCA (IBGE)	1,0520	1,0610	1,0676
IGP-M (FGV)	1,2894	1,3110	1,3202
IGP-DI (FGV)	1,2995	1,3063	1,3346

* Correção anual. Multiplique valor pelo fator acima

PREVIDÊNCIA

COMPETÊNCIA ABRIL

Venc.: empresas 20/5, pes. físicas 17/5, emp. domésticos 5/5. Atraso gera multa 4% a 100% + juros.

Empresário/empregador

Contribui com 11% sobre o pró-labore, entre R\$ 1.100,00 (R\$ 121,00) e R\$ 6.433,57 (R\$ 707,69), através de GPS

Autônomo

1) Quem só recebe de pessoas físicas: recolhe por carnê 20% sobre os limites de R\$ 1.100,00 (R\$ 220,00) a R\$ 6.433,57 (R\$ 1.286,71).

2) Quem só recebe de pessoas jurídicas: a empresa recolhe 11% sobre o máximo de R\$ 6.433,57 (R\$ 707,69) e desconta do autônomo

3) Quem recebe de jurídicas e físicas: desconto de 11% sobre as jurídicas, até R\$ 6.433,57 (R\$ 707,69). Se não atingir este teto, recolhe 20%, via carnê, sobre a diferença até R\$ 6.433,57.

4) Aut. especial: sobre R\$ 1.100,00, recolhe 5% (donas de casa, Lei 12.470/2011) ou 11% (demais especiais), mas a aposentadoria é por idade..

EURO 20/05/21

EURO
▲ Alta: 0,22% Var. maio: -0,51%

Compra	R\$ 6,4658
Venda	R\$ 6,4682

EURO TURISMO
▽ Baixa: 0,15% Var. maio: -1,31%

Compra	R\$ 5,99
Venda	R\$ 6,77

OUTRAS MOEDAS X REAL

lêne	R\$ 0,0486
Libra esterlina	R\$ 7,50
Peso argentino	R\$ 0,056

US\$ 1 É IGUAL A:

lêne	108,81
Libra esterlina	0,71
Euro	0,82

POUPANÇA, TR

POUPANÇA, TR

Poupança antiga: depósitos até 03/05/12
Nova poupança: dep. a partir de 04/05/12

POUP. ANTIGA	%	ano	12 m
Março/21	0,5000	1,51	6,17
Abril/21	0,5000	2,02	6,17

NOVA POUPANÇA	%	ano	12 m
Março/21	0,1159	0,35	1,69
Abril/21	0,1590	0,51	1,63

TR MÊS	%	ano	12 m
Março/21	0,00	0,00	0,00
Abril/21	0,00	0,00	0,00

Período	POUP ANTIGA	POUP NOVA	TR
5/4 a 5/5	0,5000	0,1590	0,0000
6/4 a 6/5	0,5000	0,1590	0,0000
7/4 a 7/5	0,5000	0,1590	0,0000
8/4 a 8/5	0,5000	0,1590	0,0000
9/4 a 9/5	0,5000	0,1590	0,0000
10/4 a 10/5	0,5000	0,1590	0,0000
11/4 a 11/5	0,5000	0,1590	0,0000
12/4 a 12/5	0,5000	0,1590	0,0000
13/4 a 13/5	0,5000	0,1590	0,0000
14/4 a 14/5	0,5000	0,1590	0,0000
15/4 a 15/5	0,5000	0,1590	0,0000
16/4 a 16/5	0,5000	0,1590	0,0000
17/4 a 17/5	0,5000	0,1590	0,0000
18/4 a 18/5	0,5000	0,1590	0,0000
19/4 a 19/5	0,5000	0,1590	0,0000
20/4 a 20/5	0,5000	0,1590	0,0000
21/4 a 21/5	0,5000	0,1590	0,0000
22/4 a 22/5	0,5000	0,1590	0,0000
23/4 a 23/5	0,5000	0,1590	0,0000
24/4 a 24/5	0,5000	0,1590	0,0000
25/4 a 25/5	0,5000	0,1590	0,0000
26/4 a 26/5	0,5000	0,1590	0,0000
27/4 a 27/5	0,5000	0,1590	0,0000
28/4 a 28/5	0,5000	0,1590	0,0000
1/5 a 1/6	0,5000	0,1590	0,0000
2/5 a 2/6	0,5000	0,1590	0,0000
3/5 a 3/6	0,5000	0,1590	0,0000
4/5 a 4/6	0,5000	0,1590	0,0000
5/5 a 5/6	0,5000	0,1590	0,0000
6/5 a 6/6	0,5000	0,2019	0,0000
7/5 a 7/6	0,5000	0,2019	0,0000

CUB PARANÁ

Fonte: Sinduscon/PR e Sinduscons regionais - R&N

R\$/m2	MAR	ABR	%m	%ano	%12m
Paraná	1.770,20	1.806,60	2,06	5,03	12,20
Norte	1.807,42	1.823,31	0,84	3,28	13,24
Noroeste	1.678,03	1.738,87	3,63	11,02	25,49
Oeste	1.812,43	1.838,35	1,44	4,54	13,51

SAL. MÍNIMO - PARANÁ

Grupo 1	R\$ 1.467,40	Grupo 3	R\$ 1.577,40
Trab. s. na agricultura.		Trab. produção de bens e serviços industriais	
Grupo 2	R\$ 1.524,60	Grupo 4	R\$ 1.696,20
Serviços administrativos, domésticos e gerais, vendedores e trab. de reparação.		Técnicos nível médio.	

*Valores válidos de 01/01/21 a 31/12/21

Mercado Agropecuário

LOTES - ATACADO 20/05/21

SOJA - saca 60kg	PRAÇA	R\$	SEM	30 d.
Paranaguá	176,00	-1,1%	0,0%	
Ponta Grossa	172,00	-1,7%	-1,1%	
Maringá	170,00	-2,6%	0,6%	
Cascavel	169,00	-2,3%	0,6%	
Sudoeste	170,00	-2,3%	0,6%	
Guarapuava	171,00	-2,3%	1,2%	

TRIGO - saca 60kg	PRAÇA	R\$	SEM	30 d.
Curitiba	102,00	0,0%	8,5%	
Ponta Grossa	101,00	0,0%	8,6%	
Maringá	98,00	0,0%	8,9%	
Cascavel	98,00	0,0%	8,9%	

INDICADORES CEPEA/ESALQ	PRODUTO	19/05	DIA	MÊS
Bezeiro (1)	3.088,42	-0,72%	-2,62%	
Boi gordo (2)	309,35	0,91%	-1,15%	
Café (3)	819,61	0,43%	4,73%	
Algodão (4)	515,02	-0,90%	-0,39%	

1 - preço médio no MS, unidade de 8 a 12 meses; 2 - média à vista da arroba no Estado de SP; 3 - valor à vista saca 60kg posto SI Capital, arábica, bica comida, tipo 6; 4 - em pluma, cent/R\$ por libra peso (453 gr), posto SP Capital.

Soja, milho e trigo: fonte Dossiê: Dinheiro; Cepea/Esalq: mais informações em www.cepea.esalq.usp.br

PREÇO AO PRODUTOR 20/05/21

Produto	unidade	média PR - R\$	var. diária	var. 7 dias	var. 30 dias	F Belt. R\$	Pato B. R\$
SOJA	saca 60 kg	159,42	-0,1%	-3,8%	-1,7%	158,00	159,50
MILHO	saca 60 kg	87,68	-3,8%	-10,1%	-5,4%		

Dafne Brízola



Maria Vitória Zanella



Cecília Colla Gava

"Que a sua felicidade esteja no Senhor. Ele lhe dará o que seu coração deseja". (Sl. 37.4)



Isabel Ferri Gotlinger



Alice Veronese



ÂME
TERAPIAS INTEGRATIVAS

Hipnoterapia - Tratamento de traumas e fobias com hipnose
 Acupuntura e Craniopuntura

CARLA ARCHETTI
 Acupunturista e Hipnoterapeuta

46 99109-9606
 @carlaarchetti
 Carla.belmontearchetti
 archetticb@gmail.com

Rua Itacolomi, 946 . Sala 303 . Centro . Pato Branco



Oncovita
 CLÍNICA DE ONCOLOGIA

ONCOVITA, SINÔNIMO DE QUALIDADE DE VIDA!



- Quimioterapia
- Prevenção do câncer
- Onco check-up
- Cirurgia Oncológica Geral
- Biopsias por Agulha
- Hormonioterapia
- Imunoterapia
- Terapia Fotodinâmica.

DR. ANDRÉ LUIZ BINI
 MÉDICO ONCOLOGISTA
 DIRETOR TÉCNICO MÉDICO
 CRM 15231 . RQE 10977

46 3225.1211 . Itabora, 1615 . Centro . Pato Branco-PR
 (Em frente ao Ed. Acapulco)

FOTO DO DIA



Um dia de primavera em pleno outono, na quarta-feira (19), na praça Presidente Vargas, em Pato Branco

ARTIGO

Portadora de lúpus é vítima de bullying

Flori Antonio Tasca

Uma estudante portadora de lúpus ganhou na Justiça o direito de ser compensada após seus colegas de sala começaram a fazer piadas com o tema da sua doença. A Apelação Cível, sob o número 0030699-98.2004.8.26.0562 foi apreciada pela 26ª Câmara de Direito Privado do Tribunal de Justiça de São Paulo, relatada pelo desembargador Bonilha Filho. A decisão favorável à aluna foi proferida em sessão aos 15.12.2014.

Os autos revelam de maneira incontroversa a existência de brincadeiras e comentários maldosos sobre a doença que acometeu a aluna, o Lúpus Eritematoso Sistêmico. Ao que parece, mesmo que com autorização dos responsáveis, houve exposição da condição da aluna por parte de seus professores, o que lhe trouxe mais constrangimentos. Ela passou a ser vítima de bullying e considerou que a escola não adotou medidas eficientes para coibi-lo, o que fez com que ela tivesse que pedir transferência para outra instituição.

A escola se defendeu sob o argumento de que tomou todas as medidas possíveis para solucionar ou minimizar as ofensas, mas isso, como observou o relator, só demonstra que elas realmente ocorreram. A mera alegação de que foram realizadas tentativas, mas sem

sucesso, não afastam o direito da aluna. As alegadas advertências e suspensões que foram dadas aos alunos envolvidos sequer foram comprovadas ao longo do processo.

O relator também relativizou a importância dos depoimentos de professores que diziam não ter presenciado qualquer episódio de bullying contra a aluna. Isso porque, no seu entendimento, as crianças podiam ser ardilosas o bastante para fazer os ataques apenas quando não estivessem sendo observadas. Não é incomum que os responsáveis de uma escola nada tenham presenciado. Esses depoimentos também devem ser considerados com cautela porque provêm de subordinados da própria escola que quer se defender.

De qualquer sorte, a ocorrência e o grau das ofensas foram fartamente demonstrados ao longo do processo e beiravam a discriminação. Como observado pelo relator, esses acontecimentos jamais poderiam ter se passado, especialmente sob a tutela de uma instituição de ensino. A aluna pediu ajuda à sua família, mas esta foi negligenciada pela escola. O ato ilícito por parte da escola estava no fato de ter permitido que a criança fosse submetida a constrangimentos quando estava sob a sua guarda

e vigilância.

O relator considerou evidente que as agressões repercutiriam ao longo da vida da aluna, pois ocorreram em momento de formação da sua personalidade. Para ele, trata-se de dano moral em sua forma mais pura, atingindo a psique do indivíduo e lhe infligindo danos permanentes. Assim, ele divergiu completamente do magistrado que, em primeira instância, havia considerado improcedente o pedido por não haver prova suficiente de que o autor havia passado por humilhações na escola. Para o relator, acompanhado dos pares, era visível a falha na prestação de serviço da escola, que foi então condenada a pagar o equivalente a 40 salários mínimos, à época R\$ 28.960.

Educador, Filósofo e Jurista. Diretor do Instituto Flamma – Educação Corporativa. Doutor em Direito das Relações Sociais pela Universidade Federal do Paraná, fa.tasca@tascaadvogados.adv.br

ARTIGO

Paradigmas da segurança cibernética em 2021

Leandro Augusto

A pandemia mudou a vida de todos e, para muitas empresas, transformou para sempre os modelos de negócios. Com isso, entre os impactos enfrentados pelas organizações, estão profissionais trabalhando de forma remota, escritórios ainda fechados ou com acesso restrito, cadeias de suprimentos interrompidas e um movimento de forte transição para os canais digitais. Muitas organizações aceleraram a implementação de tecnologias, e se tornaram extremamente dependentes dessas ferramentas e da infraestrutura que apoia esse novo cenário dos negócios.

Com o suporte de diferentes tecnologias, a vida de muitos profissionais está dividida em videoconferências e demais interações nos canais digitais. É provável que essa mudança tenha um impacto permanente, pois muitos executivos têm afirmado que devem continuar utilizando essas ferramentas após a pandemia. Junto com esse movimento, o crime organizado é ágil e criativo ao explorar medos, incertezas e dúvidas.

Há um aumento no número de ataques digitais, com criminosos passando a explorar o ambiente de trabalho remoto. Isso faz com que o risco de segurança cibernética seja uma das grandes preocupações das empresas atualmente. A maioria dos líderes de negócios, inclusive, entende esse tema como o maior risco para o crescimento organizacional nos próximos três anos.

Neste cenário, a segurança cibernética se torna mais pessoal. Ela já é relevante não apenas para a equipe, mas também para executivos em posições de liderança, os quais estão mais conscientes do que nunca sobre a fragilidade de sua infraestrutura digital seja no âmbito profissional ou pessoal. Trata-se de um cenário que faz com que a maioria dos executivos também indiquem a possibilidade de investirem mais em medidas de segurança de dados, seguidas de perto por tecnologias centradas no cliente, comunicações digitais e inteligência artificial. Ainda assim, o fato é que não se trata apenas de investimento, mas também da abordagem que as organizações devem adotar para a segurança cibernética.

A medida que as empresas se tornam digitais, muitas delas, de distintos setores e regiões, percebem que há vantagens competitivas no longo prazo geradas com o uso inteligente e estratégico dos dados, e não mais nos bens físicos, como se acreditava antes. Algumas organizações estão, nesse sentido, estão fortalecendo as práticas de privacidade e governança da segurança da informação seguindo novos paradigmas de proteção e necessidades dos negócios.

As organizações mais bem-sucedidas não apenas tratam a segurança cibernética como determinante para o sucesso no futuro, mas também buscam gerar confiança para o consumidor no aspecto cibernético, na proteção dos dados confidenciais e na transparência de sua abordagem e no tratamento dos dados de seus clientes. Essa confiança deve se tornar mais evidente até o fim deste ano e a implementação eficaz da segurança cibernética pode desempenhar um papel crucial na construção desse vínculo em um mundo cada vez mais digital e menos tolerante às falhas que podem afetar diretamente os consumidores e seus dados.

Sócio-líder de Segurança Cibernética da KPMG no Brasil e na América do Sul

DIÁRIO DO SUDOESTE

Presidente: Delise Guarienti Almeida
Diretor Geral: André Guarienti Almeida
Gerente Geral: Edegar L. Del Sent
Gerente Comercial: Marlene Raiher Charavara
Editora-chefe: Marcilei Rossi
Editora de Suplementos: Mariana Salles

Geral: diario@diariosudoeste.com.br
Redação: redacao@diariosudoeste.com.br
Publicações legais: editais@diariosudoeste.com.br
Classificados: classificados@diariosudoeste.com.br
Comercial: comercial@diariosudoeste.com.br
Circulação: circulacao@diariosudoeste.com.br

Propriedade de Editora Juriti Ltda.
CNPJ 80.192.081/0001-08 - Fundada em 19/03/1986

Jornalismo: 46 99114-4400

Social: 46 99110-7053

Circulação: 46 99102-4147

Administração, Redação e Oficinas
Rua Caramuru, 1267 - CEP 85.501-356 - Pato Branco - PR

PABX (46) 3220-2066
www.grupodiario.com.br

www.diariosudoeste.com.br/assine

ASSINATURAS	Semestral (6 meses)	Anual (12 meses)	Bianual (24 meses)	Online
À vista	R\$ 215,00	R\$ 396,00	R\$ 746,00	R\$ 178,80 (Anual)
Parcelas 3x (30/60/90 dias)	R\$ 85,00	R\$ 140,00	R\$ 265,00	R\$ 89,40 (Semestral)

Nota: Artigos publicados e identificados não traduzem, necessariamente, a opinião deste jornal e são de inteira responsabilidade de seus autores.

PLANTÃO**Mulher morre atropelada**

A Polícia Militar atendeu uma ocorrência de atropelamento na manhã de quinta-feira na rua Curitiba, em Francisco Beltrão. Após ser atropelada por uma BMW, uma mulher foi socorrida pelo Corpo de Bombeiros e Samu, que tentaram reanimá-la na ambulância, mas ela entrou em óbito. Pelo que foi levantado pelo Portal PPNews, a vítima foi identificada como Vera Lúcia Silvano, 56 anos. O corpo de Vera foi encaminhado para necropsia no Instituto Médico Legal (IML) de Francisco Beltrão.

Vítima de estelionato

Compareceu ao 2º Pelotão da Polícia Militar de Itapejara D'Oeste, na tarde da última quarta-feira, uma mulher, de 49 anos, relatando que no dia 15/5, por volta das 10h30, um homem teria ido até a sua loja, na área central da cidade, onde realizou a compra de 300 metros de cabo de energia, pelo valor de R\$ 925,00. Ele fez o pagamento com um cheque no valor de R\$ 1.960,00, em nome de uma empresa. Posteriormente, a vítima foi até a agência bancária para consultar o referido cheque e recebeu a informação de que a folha era fraudada e que a agência impressa no cheque não existia. Diante do fato, a vítima foi orientada quanto aos procedimentos legais cabíveis e confeccionado o Boletim de Ocorrência de estelionato.

Prisão em Coronel Vivida

Durante patrulhamento na última quarta-feira pelo bairro Fleck, em Coronel Vivida, a Polícia Militar desconfiou de um homem, que ao avistar a viatura tentou mudar de direção. Ele foi abordado e não tinha nada de ilícito, mas os policiais descobriram que havia um mandado de prisão em aberto contra o homem, que foi conduzido à sede da 3ª Companhia para a elaboração do Boletim de Ocorrência. Posteriormente, o preso foi entregue no Departamento Penitenciário (Depen), em Pato Branco, estando à disposição da Justiça.

Lesão corporal

A Polícia Militar foi informada, na tarde de quarta-feira, que um homem estava agredindo a mulher na Vila Paraíso, em São João. Chegando no local, os policiais encontraram um homem sentado em frente à residência e uma mulher chorando. Ela relatou que há dois dias vinha sendo agredida pelo marido, pois quer sair de casa, mas ele não deixa e a ameaçou de morte. Os policiais constataram que a mulher estava com lesões no pescoço e nos ombros, ocasionadas pelas agressões. O homem foi detido e entregue na Delegacia da Polícia Civil para as devidas providências.

Veículos leiloados são retirados do pátio da cadeia de Palmas



DIVULGAÇÃO

Alguns veículos estavam no pátio há mais de 15anos

Adenir Brocco

ade@diariodosudoeste.com.br

Mais de 300 veículos, que estava sob a custódia Polícia Civil, estão sendo retirados do pátio da cadeia pública de Palmas e de um terreno do Município. Os carros, apreendidos pelas polícias Civil e Militar, foram leiloados, a maioria como sucata, sendo entregues para os compradores.

O delegado de Palmas, Felipe Souza, classificou a retirada como um dia histórico, porque muitos automóveis estavam há mais de 15 anos no pátio até serem leiloados como sucata. Ele destacou que era uma questão que envolvia a segurança pública, uma vez que o pátio é aberto e ocorriam furtos, além de uma questão de saúde pública com a proliferação do mosquito transmissor da dengue.

Felipe Souza considera a retirada dos veículos como a segunda grande conquista da Polícia Civil e comunidade de Palmas na área de segurança pública. A primeira foi a sede da Polícia Civil, que foi desvinculada do Departamento Penitenciário (Depen).

Com relação ao tempo que levará para a retirada dos mais de 300 veículos do pátio da cadeia pública de Palmas, o delegado disse que a previsão é de 15 dias. Ele afirmou que os carros foram arrematados em leilão realizado de forma legal e estão sendo encaminhados para os compradores.

Polícia Civil apreende arma de fogo em Planalto

A equipe da Polícia Civil de Capanema cumpriu um mandado de busca e apreensão, na última quarta-feira, em uma residência na zona rural de Planalto. Os policiais apreenderam um revólver calibre 38 e 16 munições do mesmo calibre, com a prisão de um homem, de 60

anos.

O delegado de Capanema, Rodrigo Colombelli, informou que o homem é suspeito de ter ameaçado a sua ex-companheira.

A mulher não representou contra ele, mas informou à polícia que o homem tinha uma arma

de fogo e ela se sentia ameaçada. No cumprimento do mandado de busca e apreensão, os policiais encontraram o revólver calibre 38 e as 16 munições, com o suspeito conduzido à Delegacia da Polícia Civil para os procedimentos pertinentes.

Perante ao delegado Rodrigo, o homem disse que teria a documentação da arma de fogo, mas apresentou documentos antigos. Ele não comprovou a regularidade do revólver e foi preso, mas liberado em seguida, mediante o pagamento de fiança criminal. (AB)

Rapaz é preso com cocaína em Francisco Beltrão

Após denúncias anônimas sobre tráfico de drogas, a equipe da Rotam prendeu, quarta-feira, no bairro Padre Ulrico, em Francisco Beltrão, um rapaz, de 25 anos, que estava com 50,4 gramas de cocaína. O acusado teria saído há poucos meses da Penitenciária Estadual de Francisco Beltrão (PEFB).

De acordo com informações da Polícia Militar, ao averiguar a denúncia, a equipe da Rotam avisou um suspeito nas imediações do endereço, que ao perceber a viatura correu para dentro da residência. Os policiais cercaram a casa e pela janela dos fundos visualizaram o suspeito no quarto escondendo uma sacola plástica embaixo do colchão da cama. Durante as buscas na residência, a equipe policial localizou embaixo do colchão a sacola plástica, contendo várias porções de cocaína. Já no sofá da sala, os policiais encontraram, dentro de uma almofada, mais uma porção da mesma droga, totalizando 50,4 gramas.

O rapaz foi preso em flagrante por tráfico de drogas. Ele foi encaminhado ao 21º BPM para a confecção do Boletim de Ocorrência e depois entregue, juntamente com a cocaína, na Delegacia da Polícia Civil para as providências cabíveis ao fato. (AB)



DIVULGAÇÃO

O acusado de tráfico de drogas tinha saído há poucos meses da Penitenciária Estadual de Francisco Beltrão

Polícia de SC prende investigado por quatro mortes e incêndio

A Polícia Civil de Santa Catarina (PCSC), através da Divisão de Investigação Criminal de Fronteira (DIC-Fron) de São Lourenço do Oeste (SC) e da Delegacia de Polícia de Comarca de Fronteira (DPCo-Fron) de São Domingos (SC), efetuou a prisão na cidade de Ipuçu (SC), de um homem de 31 anos, investigado pelas quatro mortes e incêndio à residência ocorridos no início da manhã do dia 8 deste mês na rua Valdir Humberto Lodi, bairro Esperança, em São Domingos.

A partir dos resultados dos laudos periciais do Instituto Médico Legal (IML) do Núcleo Regional de Perícias de São Lourenço do Oeste sobre duas das quatro mortes, a Polícia Civil passou a investigar o fatídico episódio como criminoso, tendo sido instaurado inquérito policial com a finalidade de apurar o "quádruplo homicídio", onde foram ceifadas, por ferimentos com arma branca, as vidas de toda uma família, e, em seguida, ateadado fogo à residência, provavelmente com o in-

tuito de apagar qualquer indício que pudesse levar à descoberta da autoria de crime tão atroz.

Os trabalhos investigativos imediatos possibilitaram a colheita de provas que redundou no pedido de prisão temporária e outras medidas cautelares tendentes a apurar as infrações penais e sua autoria. Consoante gizado pela Autoridade Policial: "a prisão do suspeito é medida imprescindível para as investigações policiais, no sentido de esclarecer os fatos, bem

como garantir a escorreita colheita de provas no curso da investigação, com liberdade de manifestação e integridade física das testemunhas, evitando-se, ainda, o risco de fuga e ocultação de fontes de prova".

Por se tratar de crime hediondo, a prisão temporária foi decretada pelo prazo de 30 (trinta) dias, podendo ser prorrogada por igual período. As investigações continuam à cargo da Divisão de Investigação Criminal de Fronteira (DIC-Fron) de São Lourenço do Oeste. (Assessoria)

Azuriz é eliminado pelo Operário nos pênaltis



ASSESSORIA OPERÁRIO

O Operário venceu o Azuriz no tempo normal e nos pênaltis

Adenir Brocco

ade@diariosudoeste.com.br

A equipe do Azuriz perdeu para o Operário por 1 a 0, nesta quinta-feira (20), em Ponta Grossa, mas como havia vencido o primeiro confronto pelo mesmo placar, a vaga para a semifinal do Campeonato Paranaense foi decidida nos pênaltis. O time de Ponta Grossa venceu por 4 a 3 e comemorou a classificação, mas o Azuriz ficou com uma vaga para a Série D do Campeonato Brasileiro.

O Azuriz teve a primeira oportunidade do jogo com JP, mas Fabiano afas-

tou o perigo. A equipe do Operário abriu o placar com Silva, que aproveitou um rebote da zaga para chutar forte, sem chance para o goleiro Renan, aos oito minutos. O Fantasma voltou a assustar com Tomas Bastos, que finalizou e a bola bateu no travessão. O resultado levava a decisão da vaga para os pênaltis, mas o Azuriz foi para o ataque e deu espaço para o adversário, que teve um pênalti. Ricardo Bueno cobrou e Renan tocou na bola, que bateu na trave. O Azuriz tentou pressionar nos últimos minutos do primeiro tempo e teve três

escanteios, mas não conseguiu chegar ao empate.

No segundo tempo, o Operário teve mais posse de bola e o Azuriz não conseguia encaixar os contra-ataques. O Fantasma seguiu pressionando e Tomas Bastos cruzou para a defesa de Renan. Falta para o Azuriz. Ednei cobrou e Guarapuava tocou de cabeça, mas para fora. A equipe do Operário teve uma chance com Ricardo Bueno, que finalizou para a defesa de Renan. O representante de Pato Branco chegou com Fábio, que chutou, a bola desviou na zaga e Simão defendeu. O time de Ponta Grossa seguiu no ata-

que, Silva cruzou e Ricardo Bueno cabeceou para fora. O Azuriz armou um contra-ataque e Juan chutou em cima da zaga. O Operário tentou pressionar nos acréscimos, mas o Azuriz conseguiu levar a decisão da vaga para os pênaltis.

Nas cobranças de pênaltis, Ricardo Bueno, Rodolfo, Silva e Rafael Oller converteram para o Operário e Tomas Bastos bateu para a defesa de Renan. Pelo Azuriz, marcaram Vieira, Bosel e Guarapuava. Fábio bateu e Simão defendeu. Já Mateus chutou para fora e o representante de Pato Branco foi eliminado.

Ferrari é a mais rápida em Mônaco

Estadão Conteúdo

A Ferrari surpreendeu a todos e foi a grande equipe em ação na quinta-feira de treinos livres para o GP de Mônaco de Fórmula 1, a quinta etapa do Mundial de 2021. A escuderia italiana, que já havia sido destaque na primeira sessão com o espanhol Carlos Sainz Jr. em segundo, brilhou com dobradinha na segunda atividade nas ruas de Monte-carlo. Charles Leclerc, que pouco andou pela manhã em razão de um problema no câmbio, foi o mais rápido e registrou 1min11s684 com pneus macios, predominante nas simulações de classificação. Desta forma, o dono da casa ficou com a volta mais rápida do dia. Sainz completou a dobradinha da Ferrar-

ri ao terminar 0s112 atrás (1min11s796) do companheiro de equipe. Já na casa de 1min12s, o britânico Lewis Hamilton, que liderou boa parte dos trabalhos com a Mercedes, foi o terceiro com uma volta 0s390 mais lenta (1min12s074) na comparação com Leclerc. O heptacampeão mundial terminou apenas 0s007 mais rápido (1min12s081) que o holandês Max Verstappen, quarto colocado com a Red Bull, enquanto que o finlandês Valtteri Bottas foi o quinto (1min12s107) com a outra Mercedes.

O britânico Lando Norris, com a McLaren, concluiu as atividades do dia em sexto lugar, à frente da AlphaTauri do francês Pierre Gasly. O mexicano Sergio Pérez, líder na primeira

sessão de treinos livres, foi somente o oitavo colocado com o segundo carro da Red Bull, enquanto que o italiano Antonio Giovinazzi, da Alfa Romeo, e o alemão Sebastian Vettel, com a Aston Martin, concluíram o Top 10. O experiente espanhol Fernando Alonso, com sua Alpine, ficou em 12º lugar.

Já no fim da sessão, o alemão Mick Schumacher chocou a parte traseira da sua Haas contra o guardrail e se arrastou pela pista até encostar de vez na área de escape localizada por dentro da chicane do Porto. Em razão dos detritos na pista, a direção de prova acionou a bandeira vermelha, que, na prática, encerrou de vez o treino da tarde de quinta-feira.

Como manda a tradição, a Fórmula 1 folga nes-

Furacão trabalha de olho no Aucas

O Rubro-Negro não perdeu tempo e retomou os trabalhos no CAT Caju. Depois de vencer o Melgar, por 1 a 0, assumindo a liderança do Grupo D da Conmebol Sul-Americana, os jogadores do Furacão se reapresentaram na tarde de quinta-feira.

Os titulares diante do time peruano fizeram trabalhos voltados à recuperação física. Já o restante do elenco trabalhou no gramado, em atividades em campo reduzido.

Nesta sexta-feira (21), os rubro-negros retornam ao CAT Caju para mais um treinamento, de olho na última rodada da fase de grupos da Sul-Americana. A partida diante do Aucas está prevista para a próxima quinta-feira (27), no Joaquim Américo.

Com 12 pontos, o Furacão lidera o Grupo D. O Melgar é o segundo, com nove. O Athletico precisa somente de um empate, na próxima rodada, para avançar às oitavas de final.

Aspirantes

A equipe de Aspirantes do Athletico segue em atividade no CAT Caju. Depois de vencer o Toledo no último sábado (15) e garantir a classificação às quartas de final do Campeonato Estadual, o time trabalha em agenda diária de treinos desde domingo (16).

Na programação de quinta-feira (20), atividades com bola. Expediente que começou às 10h30 da manhã e durou em torno de uma hora e meia. No período, o técnico Bruno Lazoni orientou o grupo em exercícios técnicos e táticos em espaço reduzido do campo. Deu ênfase à transição de jogadas e finalização em gol.

A agenda de treinos continua para o grupo com mais uma sessão nesta sexta-feira (21), novamente no CAT. (Assessoria)

Lucas Braga renova com Santos até 2026

Estadão Conteúdo

Lucas Braga assinou, na quinta-feira à tarde, a renovação de contrato com o Santos até 30 de abril de 2016. Nascido em São Paulo, o atacante ao clube da Vila Belmiro no início em 2019 vindo do Luverdense. Após empréstimos para Cuiabá e Inter de Limeira, o jogador teve sua primeira oportunidade na equipe profissional em agosto de 2020.

“Eu me emociono muito e sou bem sincero quando falo isso. Quando estava passando pela arquibancada hoje passou um filme na cabeça de todas as dificuldades até chegar aqui. É inacreditável quando eu vejo que até onde Deus me trouxe. É um sonho maravilhoso que eu tenho vivido aqui. Esse clube representa a minha vida em todos os sentidos, então é mais um presente poder acertar essa permanência por mais cinco anos. Espero continuar ajudando e vivendo esse sonho”, afirmou o camisa 30, de 24 anos.

Lucas Braga se tornou um dos jogadores mais utilizados do elenco santista e já disputou 57 jogos no total, com nove gols marcados e cinco assistências. Na atual temporada, o atacante é o artilheiro do Santos, com cinco gols em 16 partidas. “O legal dos sonhos é sempre estipular metas. Meu primeiro era vestir essa camisa, depois fazer um gol na Vila Belmiro e agora veio a renovação. Quando cheguei aqui, confesso que tive esse medo de não conseguir ficar e ajudar o time que eu sempre torci. Mas as coisas caminharam bem e hoje tudo tem dado certo. Tenho realizado esse sonho e vou continuar buscando sempre evoluir para alcançar mais objetivos aqui dentro”, disse Lucas Braga.

CRO-PR-25.542

DR. RADAMÉS DELUQUE MOLOSSI

ESPECIALISTA EM IMPLANTODONTIA
E PERIODONTIA, CIRURGIAS E CLÍNICA GERAL

- Cirurgias • Próteses • Tratamento de Canal • Estética
- Implantes • Doenças de Gengiva • Exnerlos • Clínica Geral



☎ 46 3199-5052 . 46 98817-5223

✉ rdmclicinaodontologica@hotmail.com

📍 Centro Multiprofissional, Av. Brasil, 530, Centro, Pato Branco/PR

FAÇA SUAS COMPRAS ON-LINE



Center

Supermercados

CAMALEON

www.centersupermercados.com.br

Proibida a venda de bebida alcoólica para menores de 18 anos. Beba com moderação. Se beber, não dirija.



PONTA DE PEITO COM OSSO OU COSTELA
BOVINA MINGA OU GROSSA PRECOCE

R\$ **19,90** KG



ALCATRA OU PRIME BOVINO
COM OSSO PRECOCE

R\$ **32,90** KG



PERNIL SUÍNO
TEMPERADO DÁLIA

R\$ **13,90** KG

*Ofertas válidas de 21 a 23 de maio de 2021, enquanto durarem os estoques. Imagens meramente ilustrativas.



VINHO CHILANO
750ML

R\$ **24,90** UN.



CERVEJA
DEVASSA 350ML

R\$ **2,49** UN.



LAVA-ROUPAS
EM PÓ OMO 1,6KG
SANITIZA & HIGIENIZA

R\$ **12,59** UN.



A VERDADEIRA CARNE PRECOCE

COM MAIS QUALIDADE E SABOR!

CORRE APROVEITAR!

Center

Supermercados

Horários de atendimento:
Centro | Baixada | Norte:
de segunda a sábado, das 8h às 20h.

Centro
(46) 3025-9400

Baixada
(46) 3313-3243

SuperNorte

(46) 3224-3243



Tecnologia facilita gestão dos municípios no combate ao novo coronavírus

Com impacto em mais de 1 milhão de pessoas, funcionalidades de software desenvolvido pela IDS propõe soluções para o enfrentamento à pandemia no sistema público de Saúde.

SAIBA MAIS

Devo fazer teste de sorologia para comprovar anticorpos depois de me vacinar?

EM ALERTA

Pandemia reduziu o acesso de crianças que sofrem violência aos serviços de saúde

SAÚDE DA MULHER

Apesar de ser uma doença silenciosa, câncer de ovário pode apresentar sinais de alerta

| ARTIGO

Nutrição e trabalho: relação estável?

Não há como negar a correlação direta entre os alimentos e a saúde. Nosso corpo depende do aporte dos nutrientes que são essenciais para a vida. À medida que faltam, ou que algo seja consumido em excesso, nossa saúde deteriora.

Em torno do ano 400 antes de Cristo, Hipócrates, considerado por muitos o pai da medicina, junto com seus alunos, registrou suas observações sobre saúde, evidenciando esta relação. Tanto é que o procedimento mais recomendado por ele foi colocar o paciente em jejum, para depois iniciar uma alimentação adequada, antes de aplicar qualquer remédio que fosse. Aliás, uma das maiores preocupações de Hipócrates era que o médico não deveria receitar uma droga, ou iniciar um procedimento, que pudesse resultar em um mal maior para o paciente. E isso continua valendo!

Vamos ao que nos preocupa: se nos alimentarmos mal, mesmo antes que apareça alguma doença decorrente, o corpo manda sinais. Sintomas como azia, refluxo, dificuldades no sono, dor de cabeça ao acordar, irregularidades intestinais, são indicações infalíveis de uma alimentação inadequada. É claro que estes problemas resultam em sensações que influenciam nosso humor e, por consequência, o modo como encaramos a vida e seus desafios. A disposição para o trabalho muda, com repercussão na produtividade e na satisfação com o ambiente de trabalho. O impacto nas relações com os colegas é grande, mas não vem sozinha. Também sofrem as relações com amigos e familiares. A vida fica mais difícil.

O problema maior com uma alimentação inadequada é que os efeitos negativos, na maioria, demoram muito para aparecer. Um deles, fácil de se perceber, embora nem sempre acenda em nossa mente como um alerta, é o sobrepeso. O sobrepeso é, atualmente, um problema mundial: 82% por cento dos norte-americanos estão acima do peso ideal, 42% estão tão acima deste peso, que são considerados obesos. No Brasil 60% das pessoas está acima do peso, 27% são obesas. É pouco? Um em cada quatro brasileiros é obeso!

Hoje em dia, segundo a Organização Mundial da Saúde, o mundo como um todo tem mais problemas por excesso de peso do que pela falta

de alimentos ou desnutrição. Veja que estes problemas não são um só: a falta de alimentos é quando as pessoas passam fome. Desnutrição é quando se come errado e falta algum nutriente essencial, de forma que a pessoa adoce. Por outro lado, excesso de peso somente surge quando se come errado. A repercussão do sobrepeso e obesidade são inúmeras. Na atual pandemia da Covid-19, ficou evidente que a obesidade é o segundo maior fator de mortalidade (ou comorbidade). Só perde, até o momento, para a idade. Ou seja, quanto maior seu sobrepeso, maior a chance de ter quadro grave da Covid-19, ou mesmo ir a óbito. O quadro mais importante, entretanto, está no fato de que as evidências científicas apontam para a obesidade como a base da grande maioria das conhecidas doenças crônicas não transmissíveis, que são pressão alta, esteatose hepática (gordura no fígado), Diabetes Tipo 2, doenças cardiovasculares, como infarto e AVC, insuficiência renal crônica, demência, Alzheimer e diversos tipos de câncer, se não a maioria. Veja que, somando tudo, estas doenças são a causa de 71% das mortes a cada ano, no mundo. Pior que estas mortes são precoces, ou seja, se conseguirmos evitar as doenças crônicas, podemos pensar no aumento de em até quinze anos na longevidade da população mundial, que hoje está em 73 anos e caindo cada vez mais. Uma pessoa com uma destas doenças tem uma pior qualidade de vida com o avanço da idade, e com altos custos com os tratamentos médicos, além da incapacitação para o trabalho. Também de acordo com a Organização Mundial da Saúde, a expectativa de tempo de vida saudável, sem doenças crônicas, é de 63 anos, é a média mundial e também no Brasil. Ou seja, é bem provável que ao se aposentar a pessoa já esteja doente. Triste, não?

O sistema de saúde evoluiu para curar as doenças. Por mais que se fale da necessidade da prevenção, ninguém consegue desconto no plano de saúde por ter um estilo de vida saudável e índices de saúde irretocáveis. Isso quando você pode pagar um plano de saúde...

A prevenção de doenças tem um lado complicado, pois tem relação com crenças pessoais, religiosas e culturais,



assim como esbarra no interesse comercial das indústrias de alimentos e das indústrias farmacêuticas.

Médicos são ensinados a diagnosticar doenças e tratá-las, e não a preveni-las. Como já dizia Hipócrates, “que o teu alimento seja o teu remédio”. Falava isso não como se ele considerasse o alimento como uma droga, que cura os males em curto prazo, mas considerava que as doenças, em sua maioria, são o resultado de uma alimentação inadequada. O avanço da ciência e as estatísticas mundiais atuais lhe dão razão.

Sabendo de tudo isso, por que não se parte imediatamente para a ação? Já se fez isso, porém se tomou o caminho errado. A nutrição como ciência é recente e altamente contaminada por interesses comerciais. A grande maioria do que foi feito nos últimos setenta anos é de baixa qualidade e não conclusivo e, o que é pior, muitas hipóteses não se confirmaram, mas infelizmente não foram abandonadas. Só servem para prejudicar a saúde, pois ainda fazem parte de programas governamentais de recomendação nutricional e prevenção da saúde. Ou seja, muito do que se acredita ser uma alimentação saudável, de fato, não é. Assim como nenhum programa de atividade física pode compensar uma alimentação inadequada. Não quero dizer que não se deva fazer exercícios, ao contrário, eles nos trazem dezenas de benefícios. Mas, mesmo os atletas, quando mal alimentados, têm seus problemas. Só para concluir este assunto: o resultado das prescrições dietéticas e recomendações nutricionais iniciadas nos anos 1970, baseadas no medo da gordura saturada e na proposição de substituir sua energia pela proveniente de carboidratos resultou na atual pandemia de sobrepeso e obesidade.

A saída está em estudarmos como o ser humano evoluiu como espécie, a Antropologia Evolutiva. E aí identificarmos os alimentos que nos levaram a nos diferenciarmos dos outros primatas, que continuam a se alimentar predominantemente de frutas e vegetais. Esta diferenciação permitiu o desproporcional crescimento do cérebro que tivemos, assim como permitiu o desenvolvimento das relações sociais, culturais e de trabalho que realizamos. Existem hoje inúmeros trabalhos cien-

tíficos de comprovada qualidade que apontam este caminho e que permitem indicar os alimentos saudáveis. Aqueles que não irão nos tornar doentes.

Adotar a prevenção da saúde como estratégia empresarial é importante, uma vez que os colaboradores chegam na empresa com hábitos alimentares formados e, como apontamos, a manutenção ou melhoria da saúde tem uma relação direta com eles. A intervenção na alimentação é superimportante, pelo diagnóstico e aconselhamento, ou seja, pela oferta de alimentos realmente saudáveis no suprimento de refeições aos membros da empresa.

Aí está uma das bases de sustentação, se não a mais importante, da HSPW, em sua proposta de atuar como linha de frente na prevenção da saúde. O levantamento de hábitos alimentares de forma individual permite aos gestores empresariais avaliar os excessos, as carências e as inadequações alimentares de forma geral, possibilitando as ações corretivas e o aconselhamento nutricional. Também individualmente, de forma efetiva e imediata, a plataforma possibilita a correção dos hábitos alimentares, com efeitos impactantes para o resto da vida de cada um dos colaboradores.

A plena saúde permite a cada um explorar suas potencialidades, possibilitando a superação de metas pessoais, em todos os campos da vida. Não existe maior satisfação do que cumprir com sucesso uma missão, qualquer que seja, e ser reconhecido por isso, mesmo que este reconhecimento venha só de você. Melhor ainda quando o reconhecimento também vem dos outros, das pessoas que o cercam. Aí está a verdadeira felicidade!

| Mari Abreu tem formação em nutrição clínica e atuação destacada na área de prevenção de saúde. É fundadora e coordenadora do Serviço de Checkup Executivo Baiasul e presidente da Associação Catarinense de Saúde Preventiva, membro da Sociedade Brasileira de Cardiologia, membro da Associação Brasileira LowCarb e diretora de Bem-Estar da HSPW

EXPEDIENTE

Material integrante do Jornal Diário do Sudoeste. Não pode ser vendido separadamente.

Propriedade da Editora Juriti Ltda.

Presidente: Delise Guarienti Almeida
Direção geral: André Guarienti Almeida
Editora de suplementos: Mariana Salles
Diagramação: Wagner Mello

www.diariosudoeste.com.br
saude@diariosudoeste.com.br
PABX: (46) 3220-2066 - Rua Caramuru, 1267
Cx. Postal 288 • Pato Branco/PR - CEP 85.501-356

| SAIBA MAIS

SBIIm não recomenda a realização de sorologia para avaliar resposta imunológica às vacinas contra covid-19

| Mariana Salles
mariana@diariosudoeste.com.br

Caminhando a passos lentos, a campanha de vacinação contra a covid-19, que começou no Brasil em 18 de janeiro de 2021, e até agora registra apenas 8,3% de brasileiros totalmente vacinados, contemplou inicialmente os indivíduos mais suscetíveis à infecção e desenvolvimento de formas graves, que podem resultar em óbito pela doença, além dos trabalhadores da saúde e de outros serviços essenciais.

Com quantidade reduzida de doses e entrega irregular de novos lotes, infelizmente foram vacinadas até o dia 19 de maio somente cerca de 17,5 milhões de pessoas com as duas doses, número muito aquém do preciso para reduzir efetivamente a circulação do SARS-CoV-2 e controlar a pandemia.

O resultado é a presença de variantes mais transmissíveis e a incerteza sobre o potencial das vacinas em reduzir a transmissibilidade do vírus, tema em avaliação em diversos estudos, conforme uma nota publicada pela Sociedade Brasileira de Imunologia (SBIIm). Essa situação não permite nem ao menos que os vacinados voltem às suas rotinas, renunciando de uma vez por todas as diretrizes preventivas.

Essa incerteza provavelmente foi o que desencadeou um movimento curioso: uma grande procura espontânea de pessoas que já foram vacinadas por testes sorológicos que comprovem a presença de anticorpos. Contudo, é importante ressaltar que os resultados dos testes disponíveis não apontam a imunidade pós-vacinal.

“A complexidade que envolve a proteção contra a doença torna desaconselhável a dosagem de anticorpos neutralizantes com o intuito de se estabelecer um correlato de proteção clínica, pois certamente não se avalia a proteção desenvolvida após vacinação apenas por testes laboratoriais ‘in vitro’ através da dosagem de anticorpos neutralizantes”, diz a nota.

A SBIIm lembra ainda que dados de vida real evidenciam que até o momen-

to não se tem observado casos graves e óbitos em indivíduos vacinados. “Ao contrário, os resultados de curto prazo que estão sendo disponibilizados por diversos países têm sido muito animadores na proteção contra formas graves e óbitos pela covid-19, independente da circulação das novas variantes”.

Conforme a Sociedade de Imunologia, alternativas vacinais para um melhor enfrentamento da pandemia estão sendo avaliadas, como mudanças na composição das vacinas para uma melhor proteção contra novas variantes que possam surgir, além de utilização de doses de reforços e vacinas multivalentes.

Para seus membros, o sucesso da vacinação depende fundamentalmente das coberturas vacinais, da eficácia das vacinas utilizadas e do respeito às medidas adotadas (usar máscara, manter o distanciamento social, evitar aglomerações e higienizar constantemente as mãos com água e sabão ou álcool em gel) até que o cenário mude “e se possa gradativamente vislumbrar uma melhora no retorno a uma vida normal”.

É sempre bom lembrar que as vacinas disponíveis no Brasil até o momento protegem principalmente contra casos moderados e graves e mesmo quem está com a vacinação completa, que recebeu as duas doses e já aguardou o tempo para a imunização produzir anticorpos, pode contrair o coronavírus e infectar outras pessoas.

VARIANTE P1

A vigilância para detectar precocemente novas variantes do SARS-CoV-2 também é fundamental para que se possa avaliar as características antigênicas de novas linhagens e a capacidade de serem neutralizadas pelos mecanismos imunes desenvolvidos em vacinados ou pessoas que já foram infectadas.

Para a SBIIm, está claro que as vacinas licenciadas pelos diferentes órgãos regulatórios se mostraram eficazes e seguras, o que já vem sendo demonstrado em países com processos de vacinação mais adiantados que o Brasil.



Arquivo

Porém, os estudos de avaliação de eficácia vacinal baseados em testes sorológicos têm demonstrado grandes variações em diferentes cenários epidemiológicos frente às diferentes vacinas, complicando ainda mais a interpretação dos resultados de mensuração de anticorpos neutralizantes no cenário de circulação das novas variantes.

Entre as mutações, a variante P.1, surgida em Manaus, causou um inesperado e rápido aumento do número de casos. Essa região já havia sofrido enorme impacto na primeira onda, e os testes sorológicos na população amazônica mostravam soroprevalência ao redor de 70% de positividade em outubro de 2020. Entretanto, a segunda onda, com início em dezembro de 2020, levou novamente ao colapso o sistema de saúde local, e dessa vez com taxas de mortalidade altíssimas. Essa variante se disseminou rapidamente pelo Brasil, dada as altas capacidades de transmissibilidade, e atualmente é predominante em muitas partes do Brasil.

Conforme a nota, o surgimento dessa, assim como de outras variantes, gerou a preocupação global de se avaliar eventual escape da resposta imune em indivíduos previamente infectados por outras cepas e até mesmo nos vacinados. A SBIIm explica que, para as vacinas que utilizam unicamente a proteína S como antígeno, como é o caso da AstraZeneca, as mutações presentes

nessa proteína, como acontece com a P.1, são preocupantes.

O teste laboratorial que se entende como o de melhor correlação com a situação “in vivo” se denomina teste de neutralização. Nele, mede-se a capacidade de o soro de convalescentes e vacinados impedir que os vírus, representando as diferentes linhagens, consigam invadir células em cultura, que são naturalmente suscetíveis a esta infecção. Os resultados de vários trabalhos com soro de vacinados com diferentes vacinas têm convergido para resultados que mostram uma redução da capacidade neutralizante para a variante P.1.

“Entretanto, sabemos que a resposta imune desenvolvida pela vacinação não depende apenas de anticorpos neutralizantes. Tanto a infecção natural quanto a vacinação estimulam o sistema imunológico de forma mais ampla, gerando também anticorpos não neutralizantes que agem de maneira diferente, e a estimulação de células TCD4+ e TCD8+ (imunidade celular), que exercem importante papel na proteção contra a covid-19. Um estudo que avaliou a resposta imune para as variantes de preocupação mostrou que a imunidade celular, diferentemente da resposta humoral, é pouco afetada. Além disso, aliada à resposta imune específica, contamos também com a imunidade inata, mais um mecanismo de proteção contra infecções”, tranquiliza a nota.



Dra. Renata Bigolin Siviero
Especialista em retina e vítreo

A saúde dos seus olhos
em primeiro lugar

> Recursos Tecnológicos > Central de Exames
> Equipe Especializada

Marque sua avaliação pelo:

Tel.: (46) 3272-2616 WhatsApp: (46) 99135-3887

Avenida Brasil, 707, Centro - Pato Branco - PR

RENATA  SIVIERO
OPHTHALMOLOGIA

CRM PR - 34.804 | RQE 25.984

TARCILA MARA CICHOCKI
PSICÓLOGA CRP 08/30696

Pós graduanda em Psicologia da Saúde e hospitalar
na Faculdade Pequeno Príncipe em Curitiba

| Atendimento presencial e on-line de adolescentes e adultos

| Horário de atendimento: Segunda à sexta 8h às 19h

AGENDAMENTO:

(46) 9973-4517 . (46) 99105-3965

e-mail: tarcilacichocki@gmail.com

Bonnavie

Rua Dr. Francisco Beltrão, 129 - Pato Branco



| EM FOCO

IDS auxilia o sistema de saúde no combate à covid-19

Arquivo



| **Aline Vezoli**
Com supervisão de Mariana Salles

A chegada da pandemia de covid-19 alterou a forma como as pessoas lidam com as rotinas pessoais ou de trabalho, e também evidenciou a necessidade de mudança, inserindo a tecnologia como principal aliada no dia a dia de empresas e instituições dos

mais variados setores. Para atender as demandas do sistema de saúde durante a pandemia que está sobrecarregando esse setor, empresas de tecnologia precisaram se reinventar e encontrar maneiras de suprir as necessidades e auxiliar na agilidade dos atendimentos realizados por hospitais, pronto atendimento e unidades básicas de saúde.

Foi pensando nisso que a IDS Desenvolvimento de Software, empresa de software que atua com foco na área da saúde na Gestão Pública Municipal, adotou meios de auxiliar, através de suas plataformas, a gestão estratégica dos municípios no combate ao novo coronavírus, buscando proporcionar aos seus clientes agilidade e qualidade.

Com uma equipe altamente qualificada e capacitada para o desenvolvimento, implantação, suporte e consultoria, a IDS propõe soluções que facilitam o trabalho dos profissionais e permitem acompanhamento dos casos para ações mais assertivas no enfrentamento da covid-19, sendo mais de 1 milhão de pessoas impactadas com essas funcionalidades.

MAPA DE CASOS IDENTIFICA LOCAIS QUE PRECISAM DE MAIS ATENÇÃO

No sistema IDS, a disseminação de casos prováveis para covid-19 do SUS são identificados em tempo real através de painéis e gráficos inteligentes. Outra importante função do software é o acompanhamento de incidência, gravidade e informações dos pacientes por região, através do mapa de casos, identificando onde o município precisa ter maior atenção.

Os gestores também contam com recursos que possibilitam acompanhar os indicadores epidemiológicos e relatórios personalizados. Em outro módu-

lo, é possível ter acesso ao número de vacinas e suas aplicações, auxiliando no controle de estoque para a aquisição e distribuição das mesmas e oferece a possibilidade de exportar os dados para o sistema do Ministério da Saúde e ao RNDS.

Os profissionais de saúde dispõem ainda de recursos para realização de toda a etapa do atendimento, com registro da triagem, avaliação, diagnóstico, requisições de exames e prescrições, além da possibilidade de teleatendimento com certificação digital.

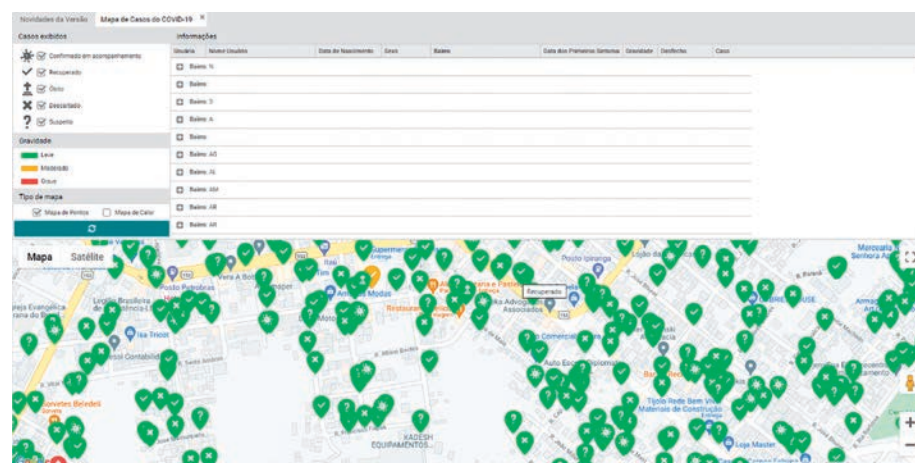

LEANDRO FREITAS TONIAL
CRO-PR 15245

Clínica Geral
Especialista em Ortodontia
Especialista em Disfunção Temporomandibular e Dor Orofacial

46 3225-6726
Rua Jaciretã, 198 - Pato Branco/PR

DR. LUIS EDUARDO DURÃES BARBOZA
UROLOGIA - CRM 24270 - RQE 2893

- Formado em Medicina pela UFPR
- Residência Médica em Urologia pelo HNSG Curitiba/PR
- Membro Titular da Sociedade Brasileira de Urologia - TISBU
- Mestre em Cirurgia
- Professor no Curso de Medicina do UNIDEP

Av. Brasil, nº 534, sala 103/104, 1º andar, Ed. João Gava
46 3025.2323 . 46 99925 2346 . Pato Branco/PR

PORTAL SAÚDE TRANSPARENTE

Com foco na população, o Portal Saúde Transparente, permite que a população acompanhe os principais indicadores da saúde municipal. Com leitura fácil, por meio de gráficos dinâmicos, o cidadão pode realizar autoavaliação para covid-19, agendamento de tele consulta, e inscrição para a lista de vacinação contra a covid-19.

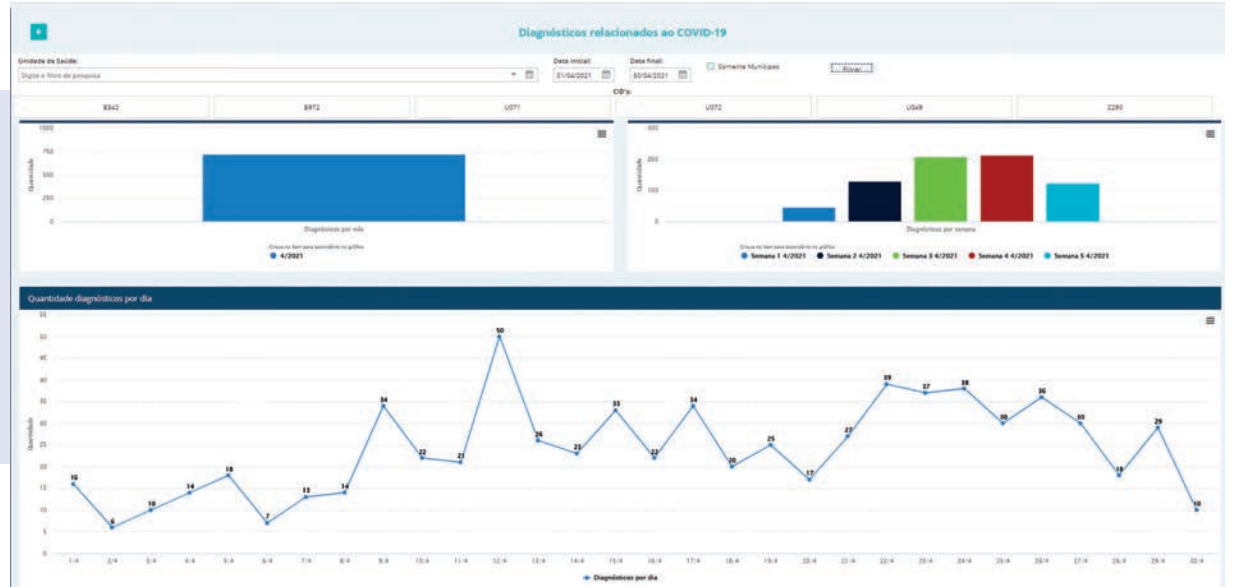

RESULTADO DE EXAMES

O sistema fornecido também possibilita o registro da ficha de Notifica Covid. Permitindo integrações com a Sesa/PR, para envio e atualizações dos resultados de exames. Com a impressão do comprovante de forma automática, o cidadão recebe orientação sobre a verificação do seu resultado, além de ser notificado através de mensagem no WhatsApp.

A verificação do resultado do exame do paciente ocorre através do Portal Cidadão. Que é um portal exclusivo do município integrado ao sistema IDS. O portal permite que o cidadão consulte e imprima resultados de exames.

Novidades da Versão **Ficha - Notifica COVID-19**

Pesquisa **Manutenção**

DADOS LABORATORIAIS MUNICIPAIS

Coletou Amostra: Sim Não Código do Exame: Requisição:

Laboratório Executor: UPA

Data do Cadastro: 19/05/2021 Data da Coleta: 19/05/2021

Data do Recebimento: Data da Liberação:

Exame: 167 - Teste Rápido Antígeno (Imunocromatografia)

Método do Exame: 2 - Teste Rápido

Resultado: 12 - Reagente

Apli. Vacina do COVID-19: Não informado

Novidades da Versão **Monitoramento Evolutivo de Casos da COVID-19**

Pesquisa **Manutenção**

Acompanhamento

Dia de sintoma	1 - 06/02/2021	2 - 07/02/2021	3 - 08/02/2021	4 - 09/02/2021	5 - 17/03/2021	6 - 13/04/2021	7 - 04/05/2021	8 - 20/05/2021
26 - Tontura / Vertigem	26	26	26	26	26	26	26	26
25 - Dor nas Costas	25	25	25	25	25	25	25	25
24 - Mal Estar	24	24	24	24	24	24	24	24
23 - Dor no Peito	23	23	23	23	23	23	23	23
22 - Náusea	22	22	22	22	22	22	22	22
21 - Ageusia (perda de paladar)	21	21	21	21	21	21	21	21
20 - Assintomático	20	20	20	20	20	20	20	20
19 - Hipotensão (PAS<=90 mmHg)	19	19	19	19	19	19	19	19
18 - Cianose	18	18	18	18	18	18	18	18
17 - Letargia	17	17	17	17	17	17	17	17
16 - Irritabilidade	16	16	16	16	16	16	16	16
15 - Piora da falta de ar (Dispneia)	15	15	15	15	15	15	15	15
14 - Anosmia	14	14	14	14	14	14	14	14
13 - Dor articular	13	13	13	13	13	13	13	13
12 - Falta de ar leve	12	12	12	12	12	12	12	12
11 - Recusa alimentar	11	11	11	11	11	11	11	11
10 - Fraqueza/cansaço	10	10	10	10	10	10	10	10
9 - Dor abdominal	9	9	9	9	9	9	9	9
8 - Vômitos (Incoercíveis - alerta)	8	8	8	8	8	8	8	8
7 - Diarreia (Profusa - alerta)	7	7	7	7	7	7	7	7
6 - Mialgia (dor muscular)	6	6	6	6	6	6	6	6
5 - Cefaleia	5	5	5	5	5	5	5	5
4 - Febre (> 48hs - alerta)	4	4	4	4	4	4	4	4
3 - Dor na garganta	3	3	3	3	3	3	3	3
2 - Tosse	2	2	2	2	2	2	2	2
1 - Coriza	1	1	1	1	1	1	1	1
0 - Obstrução nasal	0	0	0	0	0	0	0	0
Gravidade	Leve	Leve	Leve	Leve	Leve	Leve	Leve	Leve

MONITORAMENTO

Outro benefício fornecido pela IDS é o recurso de monitoramento, onde os profissionais acompanham a situação dos pacientes, conforme o grau de risco, informando detalhes do caso e evolução. Essa opção também permite o contato via teleatendimento entre profissional e paciente, ou o próprio pode responder ao questionário de sintomas disponíveis no aplicativo e enviar seus dados.

Dr. Fábio Franzoni

CRM-PR 15917 | RQE 10728

Urologia



- Formado pela UFPR
- Residência Médica em Cirurgia Geral no H.C - UFPR
- Residência Médica em Urologia no HNSG - Curitiba

(46) 3225.8354 / 9101-2265

Rua Silvio Vidal, 175 - 5º andar - Centro Médico Dr. Silvio Vidal - Pato Branco



DR. SAMUEL TONET

FISIOTERAPEUTA - CREFITO 104.278

- Osteopatia
- Reeducação Global Postural (RPG)
- Terapia Craniosacral

- FIBROMIALGIA, HÉRNIA DISCAL
- DESVIOS POSTURAIS, ESCOLIOSE
- ARTRITES, ARTROSES
- CEFALÉIAS, ENXAQUECAS
- CERVICALGIAS, LOMBALGIAS
- OSTEOPATIA PEDIÁTRICA

Atendimento em horários especiais de segunda a sexta até as 22h, sábados das 7h às 13h

(46) 4101-7329 . 99915-3859

Edifício Center Eldorado Rua Iporã, 333 - Sala 604 - Centro - Pato Branco



| SAÚDE DA MULHER

Câncer de ovário: fique alerta aos possíveis sintomas dessa doença silenciosa

Detectar o tumor em estágio inicial é essencial para tratar o câncer de ovário. De acordo com o Instituto Nacional do Câncer (INCA), esse tumor ocupa o quinto lugar em mortes por câncer entre as mulheres brasileiras.

Por não apresentar nenhum sintoma específico, a doença costuma ser confundida com problemas de saúde mais pontuais. Por conta disso, o diagnóstico geralmente ocorre quando o câncer já está em estágio avançado, tornando muito difícil a possibilidade de superar a doença. Então, é preciso estar alerta aos possíveis sinais dessa doença silenciosa.

“Esse tipo de câncer se desenvolve principalmente em mulheres mais velhas. Cerca de metade das que são diagnosticadas têm em torno de 63 anos ou mais”, afirma o obstetra e ginecologista César Patez. “É mais comum naquelas que tiveram a primeira menstruação bem cedo, antes dos 12 anos, e uma menopausa tardia, após os 52 anos. Assim como outras doenças, a obesidade e o tabagismo também podem ser fatores de risco do câncer.”

A vida reprodutiva da mulher também tem relação com o aparecimento de tumores na região do ovário. As que

tiveram filhos depois de 35 anos, por exemplo, apresentam mais chances de desenvolver a doença. Ainda vale ficar atenta ao histórico familiar, em especial nos casos de câncer de ovário, mama ou colorretal.

Após fazer o ultrassom transvaginal e exames de sangue para identificar o câncer, alguns tratamentos são indicados. A escolha vai depender do estágio em que se encontra a doença.

“As alternativas vão desde a cirurgia de retirada do ovário, nos casos iniciais, podendo essa ser realizada por via minimamente invasiva, ou até mes-

mo ser necessária a retirada do útero, trompas, ovários, linfonodos e omento em casos avançados”, aponta. “Sabemos que o uso da quimioterapia, hormonioterapia e terapia alvo também são uma boa opção no tratamento sistêmico, enquanto a radioterapia é importante para o tratamento local.”

Os sintomas apresentados, embora associados a outras doenças, devem ser investigados se persistirem por muito tempo. Procure seu médico de confiança e faça os exames, apenas por precaução. O especialista comenta quais sinais devem ser observados:

Arquivo



VOCÊ SEMPRE TEM DOR ABDOMINAL OU PÉLVICA

“Nos casos de câncer, esse sinal indica que o tumor já se espalhou. Quando os pacientes são operados, a maioria tem metástase, indicando um estágio avançado do problema”, explica.

VOCÊ SENTE PERDA DE APETITE

“Quando o câncer de ovário toma conta do organismo, ele pode afetar a maneira como o intestino funciona. Por isso, é comum sentir náuseas e não conseguir comer tanto quanto antes”, aponta o especialista.

VOCÊ ESTÁ SEMPRE COM O INTESTINO PRESO

“O câncer de ovário pode fazer você se sentir inchada por causa da função

prejudicada do intestino. É um problema que traz muitas consequências ao corpo”, diz César.

VOCÊ TEM MUITA AZIA E REFLUXO

Uma frequência maior de azia e refluxo é outro sinal do câncer de ovário que nem todo mundo conhece. “Se o tumor estiver alterando a disposição dos órgãos, ele acaba causando outros efeitos negativos”, aponta.

VOCÊ SENTE FADIGA EXTREMA

Por conta de todas as mudanças físicas e do funcionamento inadequado do corpo, a mulher com câncer acaba sentindo uma fadiga extrema com pouco esforço. “Por ser um sinal mais

vago, muitas pacientes nem levam esse cansaço em consideração. Mas é essencial prestar atenção em todos os detalhes”, acrescenta.

VOCÊ PERDE MUITO PESO EM POUCO TEMPO

Outra consequência dos problemas intestinais derivados do câncer de ovário é o emagrecimento súbito. “Não ignore esse sinal, porque uma alimentação equilibrada é um dos segredos para uma vida saudável. Consumir todos os nutrientes necessários para nosso corpo faz muita diferença quando estamos enfrentando uma doença grave”, completa.

| Fonte: César Patez, ginecologista e obstetra

| EM ALERTA

Pandemia reduziu acesso de crianças vítimas de violência a serviços de saúde

Referência em atendimento de vítimas de maus-tratos, Hospital Pequeno Príncipe recebeu 20% menos crianças em comparação ao ano anterior. Dos 554 casos atendidos na instituição, 59% tinham até 6 anos



Arquivo

Uma estatística triste. A cada ano, o Hospital Pequeno Príncipe recebe centenas de crianças e adolescentes vítimas de todos os tipos de violência: sexual, física, psicológica, negligência ou autoagressão. Em 2020, foram 554 atendimentos, sendo que a violência sexual foi a predominante, com 362 crianças vítimas, o que corresponde a 65,3% do total de casos. Cento e três menores necessitaram de internação para se recuperar das lesões sofridas ou para serem retirados da convivência familiar até que os órgãos de defesa da infância tomassem as medidas protetivas cabíveis. “São números estonteantes, que ressaltam a importância de a sociedade estar atenta, ouvir os pedidos de socorro desses meninos e meninas, e denunciar sempre, pois a denúncia pode salvar vidas”, enfatiza a diretora-executiva do Hospital, Ety Cristina Forte Carneiro.

Especialistas são unânimes em dizer que a necessidade de ficar mais tempo em casa agravou os casos de violência contra as crianças. “Historicamente, em cerca de 80% dos casos de violência, o agressor é alguém da própria família ou conhecido da família. Em tempos de pandemia, a convivência com esses agressores está aumentada. Se somarmos a isso

o fato de as pessoas estarem mais estressadas, menos tolerantes, com diversos problemas sociais, e ainda sem a escola, que é um lugar de proteção das crianças, elas, sem dúvida, estão muito mais vulneráveis”, analisa a psicóloga do Pequeno Príncipe, Daniela Prestes.

Um dado alarmante é com relação à pouca idade das vítimas: 326 tinham até 6 anos. Segundo o Comitê das Nações Unidas sobre o Direito da Criança, os primeiros anos da vida são a base para o desenvolvimento futuro de uma pessoa, e o estresse na primeira infância (que vai desde a gestação até os 6 anos), incluindo a exposição à violência, coloca em risco a saúde e a educação das crianças, com consequências mentais e fisiológicas negativas em longo prazo e que podem causar mudanças permanentes no cérebro em desenvolvimento, afetando a aquisição da linguagem, o funcionamento cognitivo e o autocontrole. Também pela pouca idade, a criança não consegue identificar o que é violência e pedir socorro sozinha.

PERFIL DAS VÍTIMAS

Conforme relatório de 2020 da Organização Mundial da Saúde (OMS), uma a cada duas crianças sofre algum

tipo de violência no mundo todo ano. A Ouvidoria Nacional de Direitos Humanos, que mantém o Disque 100, contabilizou 95.252 denúncias de maus-tratos contra crianças e adolescentes em 2020 no Brasil. No Pequeno Príncipe, foram 554 atendimentos. A maioria das vítimas, 67,5% do total, era menina. De todas as crianças atendidas, 167 apresentaram lesões aparentes, e em 103 casos foi necessária a internação. Enquanto em 2019 duas crianças foram retiradas da família e encaminhadas a abrigos, em 2020 o número passou para oito.

Nos casos de violência sexual, as menores crianças vítimas desse tipo de violação foram três meninas e um menino de 10 meses de idade. Em três dos quatro casos, o pai foi o principal suspeito. O genitor foi apontado como principal suspeito em 70 dos casos atendidos (20%). Em 81% das situações de violação sexual, a agressão foi cometida por alguém do vínculo familiar da criança.

Considerada também como violência, a autoagressão é bastante preocupante. O que chama a atenção é que em 2020 a menor vítima de tentativa de suicídio era uma criança de apenas 10 anos de idade. Ao todo o Pequeno Príncipe atendeu 19 crianças e adoles-

centes por situações provocadas pela própria vítima.

VEJA, OUÇA, DENUNCIE

Para sensibilizar a sociedade sobre a importância da denúncia, o Pequeno Príncipe mantém, desde 2006, a Campanha Pra Toda Vida – A Violência não Pode Marcar o Futuro das Crianças. Por meio de manuais voltados a profissionais de saúde e da educação, livros sobre autoproteção direcionados ao público infantojuvenil e mobilização da comunidade por meio das redes sociais e outros materiais, a campanha busca dar visibilidade ao tema, seja ajudando os profissionais a identificarem os sinais de violência, seja incentivando as pessoas a denunciarem.

Em 2021 o tema é um chamado ainda para a sociedade engajar-se na proteção às crianças e adolescentes. “Veja – Ouça – Denuncie é um apelo à sociedade, é um pedido para que todos fiquem de olhos abertos, atentos aos pedidos de socorro das crianças e em ação, denunciando os casos suspeitos de violência. A denúncia pode ser feita ligando de forma anônima para o Disque 100 (nacional), 181 (Paraná) ou 156 (Curitiba). Este é um gesto que tem o poder de salvar vidas”, ressaltou Ety. (Assessoria)



PREVENCOR
CLÍNICA DE CARDIOLOGIA E PEDIATRIA
DR. JOSÉ RENATO FEDERIVA | DRA. SANDRA BRÉOWICZ FEDERIVA

Dr. Rafael Gheller
CRM-PR 27740 . RQE 23341

Médico Cardiologista Pediátrico
Especialista em Ecocardiografia Pediátrica e Fetal
Membro Titular da Sociedade Brasileira de Pediatria.

46 3225.9669 . Edifício Silvio Vidal, Rua Dr. Silvio Vidal, 175 . Sala 503 . 5º andar . Pato Branco





JOANA KIENEN
Biomedicina Estética CRBM6 - 0209
M.A.R.C - Miami

Harmonização Facial

- ✓ Botox
- ✓ Preenchimento
- ✓ Lipopapada
- ✓ Skinbooster
- ✓ Jato de Plasma



46 99115 6560 . Rua Iguazu, 888 . Sala 203 . Ed. Leblon . Pato Branco/PR

| PESQUISA EM SAÚDE

Intercalar frequência de alunos não garante prevenção da transmissão da covid nas escolas

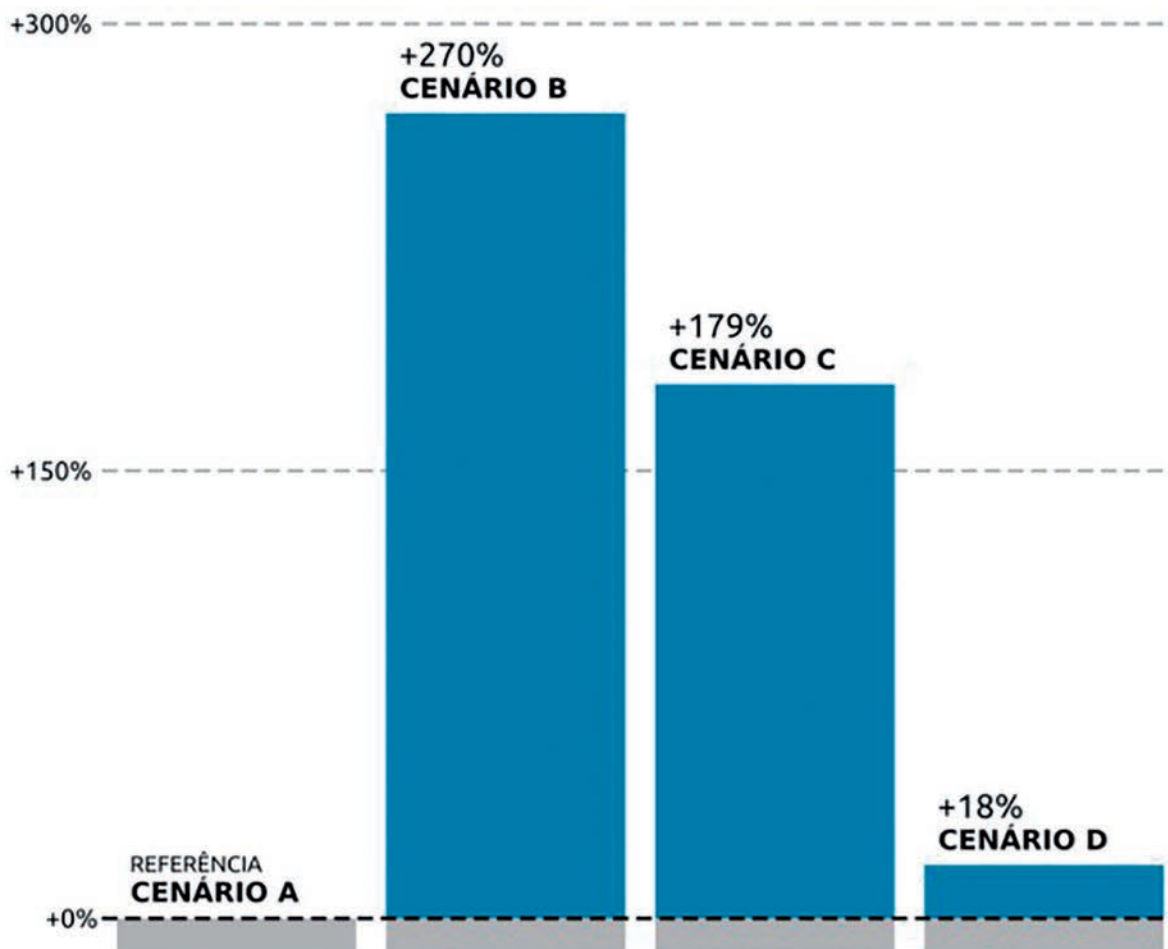

O atual modelo de volta às aulas, com presença de alunos apenas intercalada, é suficiente para controlar infecções pelo coronavírus?

A pergunta foi feita pela prefeitura de Maragogi, em Alagoas, a matemáticos e pesquisadores que fazem parte do projeto ModCovid19, apoiado pelo Centro de Ciências Matemáticas Aplicadas à Indústria (CeMEAI) e selecionado pelo Instituto Serrapilheira em uma chamada de projetos emergenciais para análise da crise sanitária da covid-19.

A resposta alarmante, de que esse modelo poderia elevar em até 270% o risco de contágio nas escolas, em 80 dias de funcionamento, está na nota técnica Quantificando o impacto da reabertura escolar durante a pandemia de covid-19, coordenada por Claudio Struchiner (FGV e UERJ), Tiago Pereira (USP/São Carlos e CeMEAI) e equipe.

A mesma nota apresenta a simulação de um modelo que indica que a imunização, somada a outros protocolos, incluindo testagem, monitoramento e fechamentos intermitentes, apresenta um ambiente bastante seguro para proteger a comunidade escolar onde o aumento de casos poderia cair para a casa dos 18% e, na cidade como um todo, 3%.

Para chegar a tais resultados, a

modelagem para a retomada de aulas presenciais em escolas públicas utilizou dados demográficos, socioeconômicos e epidemiológicos do já citado município escolhido como estudo de caso: Maragogi, Alagoas, com cerca de 33 mil habitantes, e trabalhou com quatro cenários possíveis.

No primeiro, cenário A, a análise se baseou no contágio comunitário com escolas fechadas; no cenário B, a reabertura com turmas e horários reduzidos: turno escolar de 2 horas, turmas separadas em dois grupos, com aulas presenciais em dias intercalados. Já no cenário C, haveria reabertura reduzida com funcionários imunes: turno escolar de 2 horas, turmas separadas em dois grupos, com aulas presenciais em dias intercalados e funcionários imunizados. E, por fim, no cenário D, o estudo partiu de uma reabertura reduzida com monitoramentos e fechamentos temporários: turno escolar de 2 horas, turmas separadas em dois grupos, com aulas presenciais em dias intercalados, os estudantes são testados e isolados (14 dias) quando sintomáticos ou quando familiar for confirmado positivo; se o estudante for confirmado positivo, seu grupo é suspenso por 14 dias, se mais de um grupo apresentar estudantes positivos, a escola é fechada por sete dias.

“O cenário D foi bastante efetivo

para proteger a comunidade escolar (aumento de casos em 18%) e a cidade como um todo (aumento de 3%). Estes resultados são consideravelmente robustos, permanecendo qualitativamente os mesmos quando testamos o caso em que apenas metade das famílias notificam casos positivos entre seus membros”, conclui a nota técnica.

“A nota destaca ainda que o fechamento intermitente requer que as escolas fechem em média 40% dos dias. Considerando também o fechamento parcial de turmas, cada estudante teve em média 2,5 horas de aula por semana, porém esse apresentou-se o cenário mais seguro”, explicou o pesquisador Tiago Pereira.

O estudo serve de alerta para que uma reabertura sem nenhuma medida de monitoramento de casos na comunidade escolar, mesmo com turmas reduzidas, pode aumentar o total de infectados na população escolar em até 270%, em 80 dias de funcionamento escolar.

Segundo ele, o modelo poderia ser aplicado a qualquer município, demonstrando a importância de se avaliar quantitativamente o efeito de diferentes protocolos de reabertura para a deliberação de retomada de aulas presenciais e semipresenciais em escolas públicas brasileiras. “Torna-se res-

ponsabilidade dos gestores pesar estas avaliações para desenvolver protocolos de ações efetivas para a reabertura segura de nossas escolas”, disse.

O estudo serve de alerta para que uma reabertura sem nenhuma medida de monitoramento de casos na comunidade escolar, mesmo com turmas reduzidas, pode aumentar o total de infectados na população escolar em até 270%, em 80 dias de funcionamento escolar.

A pesquisa conclui ainda que a vacinação de profissionais é uma medida essencial para potencializar o efeito da redução de turmas. Ainda assim, na ausência de outras medidas de monitoramento e quarentena, o contágio pode aumentar em 178% o risco de infecções dentro da população escolar.

O grupo é coordenado pelos professores Claudio Struchiner (FGV e UERJ) e Tiago Pereira (USP e CeMEAI). Modelagem e desenvolvimento são supervisionados por Guilherme T. Goedert (Univ. Roma “Tor Vergata”, RWTH Aachen e Cyprus Institute), e realizados por Juliano Genari e Ismael Ledoino (LNCC). Análise de dados foi feita por Lucas Resende (IMPA) e Edmilson Roque (USP). O modelo foi alimentado com dados providenciados pelos professores Sérgio Lira e Kerley Oliveira (UFAL). (*Jornal da USP*)

Publicações Legais

Caderno Integrante da Edição nº 7893 | Pato Branco, 21 de maio de 2021

Este espaço é destinado a publicação de editais públicos ou privados que tem como finalidade tornar público as informações a cerca dos atos e fatos ocorridos, dando transparência as ações dos órgãos públicos e das empresas. Os leitores podem acompanhar nos editais toda e qualquer medida adotada pelas prefeituras, câmaras municipais, empresas de economia mista, autarquias, entidades, associações, instituições, empresas e outras denominações que tenham a necessidade de tornar públicos seus atos.



PREFEITURA MUNICIPAL DE MARQUINHO
ESTADO DO PARANÁ
CNPJ 01.612.552/0001-13
e-mail: pmmarquinho@yahoo.com.br
Rua 7 de Setembro, s/n - CEP. 85168-000 - Centro - Marquinho - PR.



AVISO DE LICITAÇÃO
PROCEDIMENTO LICITATÓRIO Nº 033/2021
PREGÃO PRESENCIAL Nº 024/2021
SISTEMA REGISTRO DE PREÇOS

A **PREFEITURA MUNICIPAL DE MARQUINHO/PR**, inscrita no CNPJ sob nº 01.612.552/0001-13, em conformidade com os Decretos Municipais nº 122/2014 e nº 087/2020 e alterações, com a Lei Federal nº 10.520/2002, **TORNA PÚBLICO**, a realização de procedimento de licitação, na modalidade **PREGÃO**, na forma **PRESENCIAL**, do tipo **MENOR PREÇO POR ÍTEM**, tendo por objeto a formação de **REGISTRO DE PREÇOS** para **AQUISIÇÃO DE TONERS, CARTUCHOS, PEÇAS PARA IMPRESSORAS E CONTRATAÇÃO DE EMPRESA PARA REALIZAR MANUTENÇÃO EM IMPRESSORAS**, de acordo com as especificações que constam no Anexo I, Termo de Referência do Edital, encerrando-se o prazo para protocolar a entrega do(s) envelope(s) de PROPOSTA DE PREÇOS e do(s) envelope(s) de DOCUMENTOS DE HABILITAÇÃO, no dia **08 de junho de 2021, às 08:30horas, com DATA DE ABERTURA**, análise e julgamento da(s) proposta(s) prevista para o dia **08 de junho de 2021, às 09:00horas**. Os interessados, em participar do presente certame licitatório, deverão retirar o EDITAL, seus respectivos modelos, adendos e anexos, no endereço eletrônico www.marquinho.pr.gov.br, a partir das 08:00horas, do dia 21 de maio de 2021. Informações adicionais, dúvidas e pedidos de esclarecimentos, deverão ser dirigidos à Comissão de Licitação, sito a Rua Sete de Setembro, s/nº, Centro, Município de Marquinho, Estado do Paraná, ou pelo e-mail marquinho.licitacao@gmail.com, e/ou ainda pelo telefone/fax (42) 3648-1102.

Marquinho/Pr, em 20 de Maio de 2021.

ELIO BOLZON JUNIOR
Prefeito Municipal

Práticas Sustentáveis em favor da Conservação Ambiental. "Antes de imprimir, pense em sua responsabilidade com o MEIO AMBIENTE."

www.marquinho.pr.gov.br [prefeiturademarquinho](https://www.facebook.com/prefeiturademarquinho) [prefeiturademarquinho](https://www.instagram.com/prefeiturademarquinho)



PREFEITURA MUNICIPAL DE MARQUINHO
ESTADO DO PARANÁ
CNPJ 01.612.552/0001-13
e-mail: pmmarquinho@yahoo.com.br
Rua 7 de Setembro, s/n - CEP. 85168-000 - Centro - Marquinho - PR.



AVISO DE LICITAÇÃO
PROCEDIMENTO LICITATÓRIO Nº 035/2021
PREGÃO PRESENCIAL Nº 026/2021
SISTEMA REGISTRO DE PREÇOS

A **PREFEITURA MUNICIPAL DE MARQUINHO/PR**, inscrita no CNPJ sob nº 01.612.552/0001-13, em conformidade com os Decretos Municipais nº 122/2014 e nº 087/2020 e alterações, com a Lei Federal nº 10.520/2002, **TORNA PÚBLICO**, a realização de procedimento de licitação, na modalidade **PREGÃO**, na forma **PRESENCIAL**, do tipo **MENOR PREÇO POR ÍTEM**, através do **MAIOR DESCONTO SOBRE O PREÇO MÁXIMO DA TABELA DA ANP (CASCAVEL)**, tendo por objeto a formação de **REGISTRO DE PREÇOS** para **AQUISIÇÃO DE COMBUSTÍVEIS PARA ATENDER AS DEMANDAS DAS SECRETARIAS MUNICIPAIS**, de acordo com as especificações que constam no Anexo I, Termo de Referência do Edital, encerrando-se o prazo para protocolar a entrega do(s) envelope(s) de PROPOSTA DE PREÇOS e do(s) envelope(s) de DOCUMENTOS DE HABILITAÇÃO, no dia **10 de junho de 2021, às 08:30horas, com DATA DE ABERTURA**, análise e julgamento da(s) proposta(s) prevista para o dia **10 de junho de 2021, às 09:00horas**. Os interessados, em participar do presente certame licitatório, deverão retirar o EDITAL, seus respectivos modelos, adendos e anexos, no endereço eletrônico www.marquinho.pr.gov.br, a partir das 08:00horas, do dia 21 de maio de 2021. Informações adicionais, dúvidas e pedidos de esclarecimentos, deverão ser dirigidos à Comissão de Licitação, sito a Rua Sete de Setembro, s/nº, Centro, Município de Marquinho, Estado do Paraná, ou pelo e-mail marquinho.licitacao@gmail.com, e/ou ainda pelo telefone/fax (42) 3648-1102.

Marquinho/Pr, em 20 de Maio de 2021.

ELIO BOLZON JUNIOR
Prefeito Municipal

Práticas Sustentáveis em favor da Conservação Ambiental. "Antes de imprimir, pense em sua responsabilidade com o MEIO AMBIENTE."

www.marquinho.pr.gov.br [prefeiturademarquinho](https://www.facebook.com/prefeiturademarquinho) [prefeiturademarquinho](https://www.instagram.com/prefeiturademarquinho)



PREFEITURA MUNICIPAL DE MARQUINHO
ESTADO DO PARANÁ
CNPJ 01.612.552/0001-13
e-mail: pmmarquinho@yahoo.com.br
Rua 7 de Setembro, s/n - CEP. 85168-000 - Centro - Marquinho - PR.



PROCEDIMENTO LICITATÓRIO Nº 037/2021
PREGÃO ELETRÔNICO Nº 027/2021

AVISO DE LICITAÇÃO

Modalidade: Pregão Eletrônico nº 027/2021, através do Sistema de Registro de Preços
Tipo: Menor preço
Regime de Compra: Menor preço, por item
Objeto: AQUISIÇÃO DE EQUIPAMENTOS E MATERIAIS HOSPITALARES, PARA ATENDER AS DEMANDAS DA SECRETARIA MUNICIPAL DE SAÚDE.
Valor Máximo: R\$ 1.453.031,91 (um milhão, quatrocentos e cinquenta e três mil, trinta e um reais e noventa e um centavos).
Recebimento de propostas: Das 08:00 horas do dia 24 de maio de 2021, até às 09:00 horas do dia 11 de junho de 2021.
Realização da sessão pública: A sessão pública iniciará às 09:00 horas no dia 11 de junho de 2021, no Portal de Compras – <https://www.comprasgovernamentais.gov.br/>
Local de Abertura/realização da sessão pública: Portal de Compras do Governo Federal – www.comprasgovernamentais.gov.br
Edital: O Edital estará disponível aos interessados na Prefeitura Municipal de Marquinho, situada à Rua Sete de Setembro, s/nº, centro, em Marquinho, Estado do Paraná, durante o horário normal de expediente, das 08h00min. às 11h30min. e das 13h00min. às 17h00min. ou através do site: <http://www.marquinho.pr.gov.br/portal-licitacoes.php>, consulta de licitações, escolher o edital e download e no Portal de Compras do Governo Federal: http://www.comprasnet.gov.br/consultalicitacoes/ConsLicitacao_Filtro.asp.
Dúvidas: Por e-mail: marquinho.licitacao@gmail.com ou pelo Fone: (42) 3648-1102 ou 3648-1106, no horário normal de expediente.

Publique-se. Marquinho/PR, em 20 de Maio de 2021.

ELIO BOLZON JUNIOR
Prefeito Municipal

Práticas Sustentáveis em favor da Conservação Ambiental. "Antes de imprimir, pense em sua responsabilidade com o MEIO AMBIENTE."

www.marquinho.pr.gov.br [prefeiturademarquinho](https://www.facebook.com/prefeiturademarquinho) [prefeiturademarquinho](https://www.instagram.com/prefeiturademarquinho)

SINDICATO DOS TRABALHADORES NAS INDÚSTRIAS DA CONSTRUÇÃO E DO MOBILIÁRIO DE UNIÃO DA VITÓRIA

Sede: Rua Barão do Rio Branco, nº. 233 – 84600-190 – União da Vitória
Fone: (42) 3522-2399 | E-mail: slcmuva@slcmuva.org.br
EDITAL DE REGISTRO DE CHAPAS

O Presidente da entidade supra, em cumprimento ao artigo 77 do Estatuto Social da Entidade, dá conhecimento que foi registrada junto à Comissão Eleitoral da Entidade, uma única chapa para concorrer à eleição que será realizada dias 08 e 09 de junho de 2021. A chapa "União e Luta" foi registrada com número 1, com a seguinte composição: **DIRETORIA ADMINISTRATIVA – TITULARES: Presidente: JOSÉ ORLANDO DOS SANTOS, 1º Vice-Presidente: LORENÇO CIRINO DOS SANTOS, 2º Vice-Presidente: ROSELI FERREIRA CARDOSO ZATORSKI, Secretário Geral: ITACIR BRAZ BAZZI, Secretário Geral Adjunto: MARCOS AURELIO HAUMANN, Secretário de Finanças: WILMAR RODRIGUES e Secretário Adjunto de Finanças: MATILDE FUCH. DIRETORIA ADMINISTRATIVA – SUPLENTE: CELIO ITACIR ANTUNES, DIRCEU DE SOUZA, MARLENE APARECIDA BARBOSA e GILBERTO PASCOALINO DOS SANTOS. CONSELHO FISCAL – TITULARES: CLAUDIO GLAAB, WILSON WALTER OLINEK e GABRIEL RIBEIRO. CONSELHO FISCAL – SUPLENTE: SEZAR RIBEIRO DOS SANTOS e ALAELCIO SZEREMETA. CONSELHO DE REPRESENTANTES JUNTO A FETRACONSPAR – TITULARES: JOSÉ ORLANDO DOS SANTOS. CONSELHO DE REPRESENTANTES JUNTO A FETRACONSPAR – SUPLENTE: ITACIR BRAZ BAZZI. A partir da data da publicação deste Edital, no Diário Oficial do Estado do Paraná, fica aberto o prazo de 03 (três) dias, ou seja, 24/05/2021 (segunda-feira), 25/05/2021 (terça-feira) e 26/05/2021 (quarta-feira), para impugnação de candidaturas, conforme preceito o artigo 79 do Estatuto Social. Os pedidos de impugnação serão dirigidos por associado da entidade, ao presidente do sindicato, na forma do Estatuto Social. Durante o prazo para impugnação, a secretaria manterá expediente na sede do Sindicato, sito à Rua Barão do Rio Branco, nº 233, em União da Vitória/PR, no horário das 08h00 às 16h00. Este Edital também será publicado nos jornais O Comércio e Diário do Sudoeste. União da Vitória, 21 de maio de 2021 - JOSÉ ORLANDO DOS SANTOS - Presidente.**

REQUERIMENTO DE RECEBIMENTO DE LICENÇA AMBIENTAL SIMPLIFICADA

VENDRAMINI AUTOPEÇAS EIRELI torna público que recebeu o IAT a renovação da Licença de Operação, válida até 20/05/2027, sob nº 237432-R1 para atividades de: comércio a varejo de peças e acessórios novos para veículos automotores, instalada sobre ROD PR 281, KM 05 Loteamento Verdes Campos, Dois Vizinhos – PR.

CÂMARA MUNICIPAL DE PATO BRANCO - ESTADO DO PARANÁ

EXTRATO DO CONTRATO Nº 18/2021

Partes: CÂMARA MUNICIPAL DE PATO BRANCO, CNPJ/MF: 76.898.196/0001-45 e ICARUS SERVIÇOS PROFISSIONAL LTDA, CNPJ/MF: 37.982.544/0001-06. **Objeto:** Este contrato tem por objeto a contratação de empresa para prestação de serviços de copa, limpeza e zeladoria, a fim de atender às necessidades da Câmara Municipal de Pato Branco. **Valor:** Será pago pela prestação do serviço objeto deste contrato o valor de R\$ 3.150,00 (três mil, cento e cinquenta reais), relativos a 30 (trinta) dias de execução contratual. **Vigência:** O prazo de vigência do contrato será de 30 (trinta) dias, iniciando-se na data de sua publicação. **Dotação:** 136/3.390.39.79.00.00 - Serviço de Apoio Administrativo, Técnico e Operacional, e 136/3.390.39.78.99.00 - Limpeza e Conservação Demais Setores da Administração. **Origem:** Este contrato é originário da Dispensa de Licitação nº 28/2021, nos termos do art. 24, II, da Lei Federal nº 8.666/1993, conforme justificativas constantes dos autos do Processo nº 50/2021. **Foro:** Fica eleito o Foro da Comarca de Pato Branco, Estado do Paraná, para dirimir questões relativas ao presente contrato. **Local, data e assinatura:** Pato Branco, 20 de maio de 2021. Joecir Bernardi - Contratante e Elenir de Fatima Balbinot - Contratada.

CONSÓRCIO INTERMUNICIPAL DA REDE DE URGÊNCIAS DO SUDOESTE DO PARANÁ – CIRUSPAR

CIRUSPAR - PREGÃO PRESENCIAL Nº 13/2021 - PROCESSO Nº 30/2021

O CIRUSPAR, torna público que no dia 15 de Junho de 2021, às 09 horas, estará realizando licitação na modalidade Pregão Presencial, sendo a licitação do tipo "menor preço" e critério de avaliação "menor preço unitário". **Objeto:** Formação registro de preços para futuro e eventual fornecimento de peças originais e genuínas para veículos multimarca da frota do SAMU 192, considerando como valor base, o valor vigente no Sistema Audatex. Os envelopes contendo documentos de habilitação e proposta de preços serão recebidos até às 09 horas do dia 15/06/2021. **A data da sessão poderá ser alterada em decorrência das medidas de prevenção estabelecidas pelo poder público para o enfrentamento da emergência de saúde pública decorrente do COVID-19, mediante nova publicação neste diário e site do CIRUSPAR.** O Edital está presente em www.ciruspar.pr.gov.br – Informações: (46) 3902-1338 – (46) 3225-2731. E-mail: licitacao@circuspar.pr.gov.br Pato Branco, 20 de Maio de 2021. Adriano Luiz Zini – Pregoeiro do CIRUSPAR.

Espécie: Extrato do 4º Termo de Aditamento ao Contrato nº 191/2018. Contratante: Município de Chopinzinho. Contratada: Porto Seguro Cia de Seguros Gerais. Objeto: Dilação do prazo de execução e vigência por mais 12 (doze) meses, bem como alteração da gestão e fiscalização do Contrato. Novo Prazo 22/05/2022. Valor Total R\$ 21.285,95. Origem: Pregão Presencial nº 31/2018. Fundamento Legal: Artigo 57 Lei Federal nº 8.666/93. Data da assinatura: 20/05/2021. Assinam: Edson Luiz Cenci, pelo Município, Neide Oliveira Souza, Eduardo de Oliveira e Roberto de Souza Dias – Procuradores da Empresa.

REPUBLIÇÃO DE AVISO DE LICITAÇÃO

TOMADA DE PREÇOS - EDITAL Nº 27/2020

Aviso de Licitação: Município de CHOPINZINHO/PR. Modalidade: TOMADA DE PREÇOS. Edital nº 27/2020. Data da Licitação: Dia 09 de junho de 2021, às 09:00 (nove) horas. Objeto: **CONTRATAÇÃO DE EMPRESA PARA EXECUÇÃO DE REDE DE ENERGIA ELÉTRICA E ILUMINAÇÃO PÚBLICA NO LOTEAMENTO INDUSTRIAL II.** Valor máximo: R\$ 231.025,12. Gênero: Obras Públicas. O Edital e a Pasta Técnica encontram-se à disposição dos interessados no Prédio da Prefeitura de Chopinzinho-PR, Divisão de Licitações e Contratos, Rua Miguel Procopio Kurpel, nº 3.811 - Chopinzinho-PR, das 08:00/12:00 e 13:00/17:00 hs, e no endereço eletrônico: www.chopinziho.pr.gov.br - Informações pelo telefone: (46) 3242-8614.

RATIFICAÇÃO E ADJUDICAÇÃO

REF. DISPENSA DE LICITAÇÃO Nº 18/2021

Tendo em vista o Parecer da Comissão de Julgamento e da Procuradoria Municipal, que apuraram o resultado do **Processo de Dispensa de Licitação por Limite nº 18/2021**, eu, **EDSON LUIZ CENCI**, Prefeito, tomo pública a **RATIFICAÇÃO** do procedimento em epígrafe e a **ADJUDICAÇÃO** do objeto da seguinte forma:

EMPRESA	CNPJ	VALOR TOTAL R\$
MENIN E CECCHIN LTDA	34.461.872/0001-79	R\$ 4.200,00

Conforme proposta.
É a decisão.
Gabinete do Prefeito de Chopinzinho - PR, 17 de maio de 2021.
Edson Luiz Cenci
Prefeito

Espécie: Extrato do Contrato nº 96/2021. Contratante: Município de Chopinzinho. Contratada: Menin e Cecchin Ltda. CNPJ: 34.461.872/0001-79. Objeto: Contratação de empresa para aquisição de microchip de identificação para pequenos animais. Valor R\$ 4.200,00 (quatro mil e duzentos reais). Origem: Dispensa de Licitação nº 18/2021. Fundamento Legal: Artigo 24 da Lei 8.666/93. Elemento de despesa: (1233) Fonte: 504. Data da assinatura 17/05/2021. Assinam: Edson Luiz Cenci, pelo Município e Willian Artide Cecchin Giacomini, pela Empresa.

HOMOLOGAÇÃO

REF. LICITAÇÃO NA MODALIDADE PREGÃO Nº 29/2021

Tendo em vista o Parecer da Comissão de Julgamento, que apuraram o resultado do processo licitatório, na modalidade Pregão, tipo Menor Preço Lote - Serviços nº 29/2021, de 15/04/21, e após expirado o prazo recursal, eu Edson Luiz Cenci, Prefeito, tomo público o RESULTADO e a HOMOLOGAÇÃO do procedimento licitatório em epígrafe, inclusive o Ato de ADJUDICAÇÃO do objeto à(s) empresa(s):

Empresa(s)	Valor Total – R\$
GALLO E ROSA ESTRUTURAS METÁLICAS LTDA - ME	8.300,00
TOTAL HOMOLOGADO	8.300,00

Que apresento o Menor Preço Lote.
Após constatada a regularidade dos atos procedimentais, autorizo a elaboração do Contrato.
É A DECISÃO.
GABINETE DO PREFEITO DE CHOPINZINHO, PR, 19/05/21.
Edson Luiz Cenci
Prefeito

Espécie: Extrato do Contrato Pregão Presencial nº 29/2021. Objeto: Contratação de Empresa para Fechamento de Barracão em Aluzinco com Fornecedor de Materiais e Mão de Obra. Fundamento Legal: Lei 10.520/02. Elementos de despesa (1601) F:000 (1398) F:000. Data da assinatura: 19/05/2021. Vigência: 03 (três) meses a partir da assinatura do Contrato. Contratante: Município de Chopinzinho. Contrato nº 98/2021. Contratada: GALLO E ROSA ESTRUTURAS METÁLICAS - ME. Valor: R\$ 8.300,00. Edson Luiz Cenci, Prefeito.

Município de Itapejara D'Oeste

A íntegra se encontra no site: <http://www.diariomunicipal.com.br/amp/>
DECRETO Nº 084/2021

DATA: 20.05.2021

SÚMULA: Institui o Comitê Municipal de Gestão Intersetorial das Políticas Públicas para a Primeira Infância.



PREFEITURA MUNICIPAL DE HONÓRIO SERPA-PR.

DEPARTAMENTO DE LICITAÇÃO

AVISO DE LICITAÇÃO
PREGÃO PRESENCIAL Nº 25/2021

O município de Honório Serpa, por intermédio do seu Pregoeiro e Equipe de Apoio designados pela Portaria nº 20/2021, torna público, para conhecimento dos interessados, que realizará licitação na modalidade Pregão Eletrônico, tipo Menor Preço por Item, em sessão pública eletrônica a partir das 09:00 horas (horário de Brasília - DF) do dia **07 de Junho de 2021**, através do site www.comprasnet.gov.br, destinado a **Registro de Preços para Futuras e eventuais Aquisições de material de informática para todos os departamentos da administração municipal de Honório Serpa**, nos termos da Lei Federal nº 10.024/2019, Lei Federal 8.666/1993 e suas alterações posteriores, e demais normas regulamentares aplicáveis à espécie. O Edital e seus anexos encontram-se disponíveis no endereço acima citado ou no site www.honorioserpa.pr.gov.br, informações complementares podem ser obtidas pelo email licitacao@pmhonorioserpa@gmail.com ou pelo telefone 0(46)3245-1130.

Honório Serpa, 20 de maio de 2021.

Lucio Diego Guerra
Pregoeiro

MUNICÍPIO DE CORONEL VÍVIDA - ESTADO DO PARANÁ
Aditivo nº 01 – Ata de Registro de Preços nº 159/2020 – Pregão Presencial nº 98/2020. Contratante: MUNICÍPIO DE CORONEL VÍVIDA - PR - Detentora: MANORT INDÚSTRIA E COMÉRCIO DE TINTAS LTDA - EPP, CNPJ n.º 07.889.115/0001-28. Considerando a solicitação da detentora, fica de comum acordo entre as partes, concedido o reequilíbrio econômico financeiro para o lote 02 - itens 01; 02; 03; 04; 05 e 07, a partir do dia 10 de maio de 2021. O valor total deste aditivo é de R\$ 13.010,10. Permanecem inalteradas as demais cláusulas. Coronel Vívica, 07 de maio de 2021. Anderson Manique Barreto. Prefeito.



Estado do Paraná
Prefeitura Municipal de
Sulina

PAÇO MUNICIPAL 25 DE JULHO
CNPJ 80.869.886/0001-43
prefeitura@sulina.pr.gov.br
www.sulina.pr.gov.br

DECRETO nº 053/2021, DE 20 DE MAIO DE 2021

Dispõe sobre fixação de prazo para o pagamento de IPTU e taxas de serviços urbanos para o exercício de 2021.

HOMOLOGAÇÃO LICITAÇÃO MODALIDADE PREGÃO Nº 29/2021, DE 20 DE MAIO DE 2021.

Torna-se pública a homologação do procedimento licitatório em epígrafe e a adjudicação do objeto à empresa: REJANE IVETI HACK LTDA – R\$ 55.692,00.

EXTRATO DE CONTRATO Nº 78/2021, DE 20 DE MAIO DE 2021.

Contratada: REJANE IVETI HACK LTDA CNPJ: 37.794.762/0001-17

A publicação na íntegra dos atos acima encontram-se disponíveis no seguinte endereço eletrônico: <http://www.diariomunicipal.com.br/amp>, edição do dia 21 de MAIO de 2021, conforme Lei Autorizativa nº 927 de 07 de junho de 2017.

MUNICÍPIO DE BOM SUCESSO DO SUL - PR - CNPJ: 80.874.100/0001-86
EXTRATO DA ATA DE REGISTRO DE PREÇOS Nº 80/2021
PREGÃO ELETRÔNICO Nº 41/2020 – REGISTRO DE PREÇO Nº 37/2020 – Processo Licitatório Nº 72/2020
VIGÊNCIA: (de 20/05/2021 à 28/10/2021).
DETECTORA: VC COMERCIO EIRELI - EPP - CNPJ: 31.472.148/0001-52. (2ª Colocada)
OBJETO: Registro de preços para eventuais aquisições de equipamentos de informática, visando atender a demanda de todos os Departamentos da Prefeitura Municipal, conforme quantidades, especificações e condições descritas no Termo de Referência constante do Anexo I do Edital, seus anexos, que fazem parte do presente instrumento, independentemente de transcrição, e conforme descrito abaixo:

ITEM	PRODUTO/DESCRIÇÕES	UND.	MARCA/ MODELO	QTDE.	VALOR UNIT. R\$	VALOR TOTAL DO ITEM R\$
83	Suporte de projetor multimídia de teto especificações: estrutura em aço carbono. Base giratória de 360°. Ângulo de inclinação de 90°. Suporta projetores de até 25 kg. Raio de fixação para projetor variável de 7,5cm a 40cm. Altura de 23cm. (regulável até 200cm com acessórios) passa cabos internos. Acabamento com pintura epóxi na cor branca ou preta e detalhes cromados. Fácil instalação.	UND.	FUTURY VISION/ FVTP67-25	5	174,94	874,70

- O valor total da Ata de Registro de Preços é de **R\$ 874,70 (Oitocentos e Setenta e Quatro Reais e Setenta centavos)**.
- As quantidades descritas acima são estimadas, podendo haver variações, conforme a demanda da Administração Municipal durante o período de vigência do Registro de Preços, respeitados os limites do art. 65, § 1º, da Lei Federal nº 8.666/1993.
- A existência de preços registrados não obriga a Administração a firmar as contratações que deles poderão advir, facultando-se a realização de licitação específica para a contratação pretendida, sendo assegurada ao beneficiário do Registro a preferência de contratação em igualdade de condições.
- Os pagamentos correrão por conta dos recursos das Dotações que serão indicados quando da solicitação para aquisição da mercadoria: 03.00 – Departamento de Administração e planejamento; 03.01 – Divisão de Administração e planejamento; 0412200032006 – Atividades Operacionais do departamento de administração e planejamento; 3.3.90.30 – Material de consumo. Despesa: 1918; 09.00 – Departamento de Educação, cultura e esporte; 09.01 – Divisão de Ensino; 1236100102.029 – Atividades Operacionais de Ensino fundamental 5% a 25% e outros; 3.3.90.30 – Material de consumo. Despesa: 1629; 07.00 – Departamento de Saúde; 07.01 – Fundo Municipal de Saúde; 1030100072.015 – Atividades Operacionais do Fundo Municipal de saúde; 3.3.90.30 – Material de Consumo; Despesa: 2018.

Bom Sucesso do Sul, 20 de Maio de 2021.

NILSON ANTONIO FEVERSANI
 Prefeito Municipal

MUNICÍPIO DE BOM SUCESSO DO SUL-PR
EXTRATO DE ADITIVO CONTRATUAL Nº 01
A ATA DE REGISTRO DE PREÇOS Nº 48/2021
CONTRATADA: ECOS&M COMERCIO DE MATERIAIS E EQUIPAMENTOS EIRELI - EPP
CNPJ: 32.991.854/0001-73
Cláusula Primeira – Dos Preços
 Considerando que o valor pago pelo município para aquisição de CONTÊINERES está abaixo do valor de mercado, o qual foi devidamente comprovado pela contratada e pelo município através de notas fiscais de compra e parecer jurídico favorável, fica acrescido o valor, por meio de Reequilíbrio Econômico Financeiro, conforme relação abaixo:

ITEM	DESCRIÇÃO DOS ITENS	VALOR UNIT. (R\$)	VALOR COM REAJUSTE (R\$)
1	Contêiner em plástico resistente, fabricado conforme as normas ABNT NBR 15911 ou outra norma que venha a substituí-la, com pedal de aço. O contêiner deverá ser em polietileno de alta densidade – PEAD, antichamas, 100% virgem injetado, podendo ser também, em moldagem por extrusão de no mínimo 8 mm de espessura no corpo e no mínimo 5 mm na tampa, soldas com no mínimo de 300 kg/cm de resistência no corpo e na tampa, com proteção contra os raios solares UVB, para coleta de lixo seletivo. Volume 1.000 litros, com resistência para suportar o basculamento com litar de carga traseira. Quatro rodízios giratórios com freio de estacionamento em dois deles, com aros externos em borracha macia resistente. Tampa articulada ao corpo e semi-hermética. O contêiner deverá ter munhão lateral para basculamento. Garantia de 24 (vinte e quatro) meses, inclusive da cor, com assistência técnica no período de garantia. Cor Azul Royal. MARCA: JSN – C 1000.	1.349,99	1.887,48

Cláusula Segunda – Disposições Gerais
 Permanecem em plena vigência todas as demais disposições contratuais que não contrariem o presente aditivo.
 Bom Sucesso do Sul, 19 de maio de 2021
Nilson Antonio Feversani Prefeito Municipal

MUNICÍPIO DE BOM SUCESSO DO SUL-PR
EXTRATO DE ADITIVO CONTRATUAL Nº 01
A ATA DE REGISTRO DE PREÇOS Nº 50/2021
CONTRATADA: IRACI MARIA DA SILVA – ME
CNPJ: 20.953.560/0001-78
Cláusula Primeira – Dos Preços
 Considerando que o valor pago pelo município para aquisição de refeições e marmitas está abaixo do valor de mercado, o qual foi devidamente comprovado pela contratada e pelo município através de notas fiscais de compra e parecer jurídico favorável, fica acrescido o valor, por meio de Reequilíbrio Econômico Financeiro, conforme relação abaixo:

ITEM	DESCRIÇÕES DO ITEM	VALOR UNIT. (R\$)	NOVO VALOR COM REAJUSTE (R\$)
2	MARMITA COMPLETA: Composta por no Mínimo 05 (Cinco) Guarnições: Arroz, feijão, macarrão, carne e salada, deverá ser feito um rodízio (variação) entre as carnes e as saladas a serem servidas, para que não haja repetição diárias do mesmo cardápio. As refeições deverão ser embaladas em marmiteiras de alumínio ou isopor, ter no mínimo 900g e ser entregues na cidade de Bom Sucesso do Sul -Pr. Incluso na Marmita Completa (01) um Refrigerante lada de 350ml.	22,00	28,81

Cláusula Segunda – Disposições Gerais
 Permanecem em plena vigência todas as demais disposições contratuais que não contrariem o presente aditivo.
 Bom Sucesso do Sul, 20 de maio de 2021
Nilson Antonio Feversani Prefeito Municipal

PREFEITURA MUNICIPAL DE BOM SUCESSO DO SUL - PARANÁ
EXTRATO DO CONTRATO DE PRESTAÇÃO DE SERVIÇOS Nº 81/2021
PREGÃO PRESENCIAL Nº 20/2021 – Processo Licitatório 25/2021). *HOMOLOGADO EM 28/04/2021.*
CONTRATANTE: MUNICÍPIO DE BOM SUCESSO DO SUL – CNPJ: 80.874.100/0001-86.
CONTRATADA: VALDECI KLIMA TRANSPORTES EIRELI – ME – CNPJ: 07.414.845/0001-72.
OBJETO: CONTRATAÇÃO DE EMPRESA PARA PRESTAÇÃO DE SERVIÇO DE TRANSPORTE ESCOLAR para o período noturno para a cidade de Pato Branco conforme itinerário descrito, para o ano letivo de 2021 e 2022, nas quantidades de linhas descritas abaixo:

LOTE 01				
Item	Descrição do Item	Qtde. dias Letivos ano (2021 e 2022)	Valor Diário - V. Unit. (R\$)	Valor Total dias Letivos. (R\$)
1	ITINERÁRIO	252	R\$ 373,9127	R\$ 94.226,00
	EXTENSÃO			
	HORÁRIOS			
	VEÍCULO			

VALOR DO CONTRATO E PAGAMENTO: O valor total do Contrato é de **R\$ 94.226,00 (Noventa e Quatro Mil e Duzentos e Vinte e Seis Reais)**. Os pagamentos serão efetuados em até 10 (dez) dias subsequentes ao término do mês.

RECURSOS ORÇAMENTÁRIOS: Os pagamentos correrão por conta dos recursos das Dotações: 09.00 – Departamento de Educação, Cultura e Esportes; 09.01 – Divisão de Ensino; 1236100102.030 – Transporte escolar; 33.90.33 – Passagens e Despesas com Locomoção. Despesa: 1172.

PRazos e Vigência Contratual: O serviço será executado no período do ano letivo correspondente a 12 meses compreendendo 252 dias letivos, conforme estabelecido no Calendário Escolar, podendo o contrato ser prorrogado por iguais e sucessivos períodos, conforme o art. 57, Inciso II, da Lei Federal nº. 8666/93. O período de vigência contratual será de **12 (doze) meses**, contados da assinatura do contrato.

Bom Sucesso do Sul-PR, 20 de Maio de 2021.

NILSON ANTONIO FEVERSANI
 Prefeito Municipal

MUNICÍPIO DE PATO BRANCO – ESTADO DO PARANÁ
LEI Nº 5.756, DE 17 DE MAIO DE 2021
 Denomina de "Waldemar Karloh" a estrada rural municipal que liga a PR-493, Rodovia Vereador Pedro José da Silva, nas proximidades do contorno norte até a Comunidade de Santa Cruz.
A Câmara Municipal de Pato Branco, Estado do Paraná, aprovou e eu, Prefeito, sanciono a seguinte Lei:
Art. 1º Fica denominada de "Waldemar Karloh" a estrada rural municipal que liga a PR-493 Rodovia Vereador Pedro José da Silva, nas proximidades do contorno norte até a Comunidade de Santa Cruz. Parágrafo Único. O Executivo Municipal empossará a referida estrada municipal no prazo máximo de 30 (trinta) dias, após a publicação desta Lei.
Art. 2º Esta Lei entra em vigor na data de sua publicação.
 Esta Lei é de autoria do Vereador Dirceu Luiz Boaretto
 Gabinete do Prefeito Municipal de Pato Branco, Estado do Paraná, em 17 de maio de 2021.
ROBSON CANTU
 Prefeito Municipal

EDITAL Nº.011/2021
CONVOCAÇÃO DOS APROVADOS DO TESTE SELETIVO PÚBLICO SIMPLIFICADO PARA CONTRATAÇÃO DE ESTAGIÁRIOS

A Prefeita Municipal Rafaela Martins Losi juntamente com a Presidente da Comissão Organizadora do Teste Seletivo Público, Margareth de Fátima Pasin Bertoglio, no uso das suas atribuições legais, e em conformidade com o Edital nº 009/2021, visando o preenchimento e complementação de vagas para a contratação de Estagiários, TORNA PÚBLICO, a convocação parcial dos aprovados no Teste Seletivo Público Simplificado para demais Secretarias Municipais com Carga Horária de 20 horas e 30 horas.

Art. 1º- Os convocados abaixo relacionados para as vagas das demais Secretarias Municipais, deverão comparecer no dia 24 de Maio às 09 horas, no Departamento de Recursos Humanos junto ao Paço Municipal para distribuição de locais de trabalho.

AMPLA CONCORRÊNCIA 30 HORAS SECRETARIAS MUNICIPAIS		
CLASSIFICAÇÃO	NOME	PONTOS
1º	BIANCA DE SANTIAGO CAMILO	9,7
2º	BARBARA CRISTINA PREUSS DE CARVALHO	9,3
3º	GABRIELA MENDES FERREIRA ANDRADE	9,1
4º	KATIANE BELLO BALENA	9,1
5º	JULIA BORNHIATI CECHETTO	9,0

AMPLA CONCORRÊNCIA 20 HORAS SECRETARIAS MUNICIPAIS		
CLASSIFICAÇÃO	NOME	PONTOS
1º	AMANDA DA CRUZ MARQUES	9,4
2º	SAMUEL DOS SANTOS	9,4

Art. 2º- Os classificados já estão com os desempates, conforme Edital nº 009/2021
Art. 3º- Requisitos necessários para a concessão do estágio conforme Lei 11788/2008:
 I- Não ter cumprido dois anos de estágio pela Empresa "Estágios CIN (Centro de Integração de Estudantes)";
 II- Ter dezesseis anos de idade completos na data da inscrição;
 III- Estar matriculado e frequentando a modalidade de ensino exigido no ato da inscrição, conforme o Edital.
Art. 4º- Os casos omissos serão resolvidos pela Comissão de TesteSeletivo Público Simplificado.
Art. 5º - O não comparecimento para atender o presente edital e confirmar aceitação da vaga ,será considerado como desistência e o candidato perderá o direito a vaga.
 Clevelândia Paraná, 20 de maio de 2021.

Registre-se.
 Publique-se.
 Cumpra-se.

Rafaela Losi
 Prefeita Municipal

Margareth Pasin Bertoglio
 Presidente da Comissão de Teste Seletivo

LEI Nº 2.745/2021
 Autoriza o Município de Clevelândia a participar do Consórcio Intermunicipal de Educação e Ensino do Paraná.
 A Câmara Municipal de Clevelândia, Estado do Paraná, aprovou e eu, Prefeita Municipal, sanciono a seguinte Lei;
Art.1º. Fica o Poder Executivo Municipal autorizado a promover a participação do Município de Clevelândia no Consórcio Intermunicipal de Educação e Ensino do Paraná, ratificando o Protocolo de Intenções, assinado em 10 de dezembro de 2019, com a finalidade de instituir o Consórcio Intermunicipal de Educação e Ensino do Paraná – CIEDEPAR, sob a forma de associação pública, com personalidade jurídica de direito público.
Art. 2º. Fica o Poder Executivo Municipal, se necessário, autorizado a abrir no orçamento vigente deste exercício, ou o próximo ano, crédito adicional para atender as despesas da presente lei, as quais correrão por conta de dotações orçamentárias próprias, sem comprometimento do percentual máximo em vigor, até o limite dos valores de despesas indicados nos competentes contratos de rateio e subsequentes aditivos.
§1º A Contribuição de Custeio e/ou Rateio será repassada mensalmente pelo Município ao Consórcio, de acordo com os valores da Tabela de Contribuição, aprovada em Assembleia, pelo Conselho dos Municípios Consorciados.
§2º A Contribuição para Investimentos está vinculada à aplicação em ações, projetos, obras e/ou equipamentos que guardem pertinência estrita ao objeto do Consórcio, visando otimizar a prestação dos serviços de educação.
Art. 3º Fica o Poder Executivo Municipal autorizado a realizar o repasse mensal referente à contribuição de Custeio e/ou Rateio ao Consórcio, sendo:
 I - no valor de até R\$ 30.000,00 (trinta mil reais), dividido em 8 parcelas iguais, para atender despesas iniciais decorrentes da execução da presente Lei;
 II - suplementar, se necessário, o valor referido de que trata o inciso II, devendo consigná-lo nos orçamentos futuros e em dotações próprias para esta finalidade.
Art. 4º O Poder Executivo Municipal regulamentará a presente Lei, destinando recursos financeiros necessários para o cumprimento do contrato de rateio do Consórcio Intermunicipal de Educação e Ensino do Paraná – CIEDEPAR, cujo valor deverá ser consignado na Lei Orçamentária Anual, em conformidade com o disposto no art. 8º, da Lei Federal no 11.107, de 6 de abril de 2005 e Decreto Federal no 6.017, de 17 de janeiro de 2007.
§ 1º O Contrato de Rateio será formalizado em cada exercício financeiro e seu prazo de vigência não será superior ao das dotações que o suportam.
§ 2º Com o objetivo de permitir o atendimento dos dispositivos da Lei Complementar Federal nº 101, de 4 de maio de 2000, o Consórcio Público deve fornecer as informações necessárias para que sejam consolidadas, nas contas dos entes Consorciados, todas as despesas realizadas com os recursos entregues em virtude de Contrato de Rateio, de forma que possam ser contabilizadas nas contas de cada ente Consorciado na conformidade com os elementos econômicos e das atividades ou projetos atendidos.
Art. 5º Fica o Poder Executivo Municipal autorizado a promover as alterações junto às leis que estabelecem o Plano Plurianual, Lei de Diretrizes Orçamentárias e Lei Orçamentária Anual.
Art. 6º Aplica-se ao Consórcio Público o disposto na Constituição Federal, Lei Federal no 11.107, de 6 de abril de 2005 e Decreto no 6.017, de 17 de janeiro de 2007.
Art. 7º Esta Lei entra em vigor na data de sua publicação, revogando-se as disposições em contrário.
GABINETE DA PREFEITA DE CLEVELÂNDIA, ESTADO DO PARANÁ, EM 20 DE MAIO DE 2021.
RAFAELA MARTINS LOSI
 PREFEITA MUNICIPAL

EXTRATO PARA PUBLICAÇÃO
2º TERMO ADITIVO AO CONTRATO DE PRESTAÇÃO DE SERVIÇOS
Nº 062/2019
(Vinculado ao Pregão Presencial nº 039/2019)
CONTRATANTE: Município de Renascença
CONTRATADA: Gente Seguradora S.A
PRazo DE PRORROGAÇÃO DA EXECUÇÃO E VIGÊNCIA: 12 (doze) meses.
DATA DE ASSINATURA DO ADITIVO: 19 de maio de 2021.
FORO: Comarca de Marmeleiro, Estado do Paraná.
 Renascença, 19 de maio de 2021.
IDALIR JOÃO ZANELLA
 Prefeito Municipal

EXTRATO PARA PUBLICAÇÃO
CONTRATO Nº 045/2021
(Vinculado a Dispensa por Limite nº 018/2021)
CONTRATANTE: Município de Renascença
CONTRATADA: BPGR Tecnologia e Informação Eireli
OBJETO: contratação de empresa para busca textual e envio de recorte de publicações
VALOR TOTAL: R\$ 1.494,35 (um mil quatrocentos e noventa e quatro reais e trinta e cinco centavos)
PRazo DE EXECUÇÃO E VIGÊNCIA: 12 (doze) meses.
DATA DE ASSINATURA DO CONTRATO: 20/05/2021.
FORO: Comarca de Marmeleiro, Estado do Paraná.
 Renascença, 20 de maio de 2021.
IDALIR JOÃO ZANELLA
 Prefeito Municipal

EXTRATO DE DISPENSA DE LICITAÇÃO Nº 018/2021 – PMM
CONTRATANTE: MUNICÍPIO DE MANGUEIRINHA – PR.
CONTRATADO: FIPAL DISTRIBUIDORA DE VEÍCULOS LTDA,
CNPJ sob nº 77.396.810/0001-33.
OBJETO: A presente licitação tem por objeto contratação de empresa especializada para a realização de revisão preventiva de 20.000 km do veículo Fiat Toro, Placa BDQ-9H07.
VALOR: R\$ 1.435,76 (Um mil, quatrocentos e trinta e cinco reais e setenta e seis centavos).
DATA: 20 de Maio de 2021.
 Mangueirinha 20 de Maio de 2021.
PUBLIQUE-SE
Setor de Licitações

AVISO DE LICITAÇÃO
EDITAL DE PREGÃO PRESENCIAL Nº 031/2021 – PMM
OBJETO: Seleção de propostas visando REGISTRAR EM ATA DE REGISTRO DE PREÇOS COMPROMISSO FORMAL DE PREÇOS PARA FUTURAS E EVENTUAIS fornecimento de itens de higiene para atender crianças da educação infantil dos CMEIs em atendimento a solicitação da Secretaria de Educação desta municipalidade.
PREÇO MÁXIMO E ESPECIFICAÇÕES: Conforme edital.
DATA DE ABERTURA: 09 de Junho de 2021, às 09:00min, na sede administrativa da Prefeitura Municipal, Departamento de Licitação, situada a Praça Francisco Assis Reis, 1060.
INFORMAÇÕES COMPLEMENTARES: O presente edital está à disposição no Departamento de Licitação e no site oficial do município www.mangueirinha.pr.gov.br.
 Maiores informações pelo fone (046) 3243–1122.
 Mangueirinha, 20 de Maio de 2021.
Publique-se
Dorli Netto
Pregoeiro

MUNICIPIO DE SAUDE DO IGUAÇU ESTADO DO PARANÁ
SECRETARIA MUNICIPAL DE ADMINISTRAÇÃO E FINANÇAS
PROCESSO Nº 045/2021
INEXIGIBILIDADE DE LICITAÇÃO Nº 004/2021
OBJETO: Pagamento de franquia do veículo Caminhão MB, placa AVJ-5624 integrante da frota municipal, conforme apólice 048470 da Gente Seguradora S/A, para conserto em oficina credenciada pela seguradora, conforme solicitação do Secretário de Agricultura e Meio Ambiente.
PRazo DE EXECUÇÃO: 15 (quinze) dias, podendo ser prorrogado.
CONTRATADA: GENTE SEGURADORA SA
CNPJ Nº 90.180.605/0001-02
VALOR TOTAL: R\$ 7.539,00 (sete mil quinhentos e trinta e nove reais).
CONDIÇÕES DE PAGAMENTO: O pagamento será realizado até 30 (trinta) dias após a execução do objeto, mediante apresentação de nota fiscal assinada pelo responsável da Secretaria.
DOTAÇÃO ORÇAMENTÁRIA:
 Órgão: 07 – SECRETARIA MUNICIPAL DE AGRICULTURA E MEIO AMBIENTE
 Unidade: 01 – Secretaria Municipal de Agricultura
 Funcional Programática: 20.608.0015.2.014 – Apoio a produção agropecuária
 Elemento da Despesa: 3.3.90.39.19.99 – outros serviços para manutenção e conservação de veículos
 Principal: 315 Despesa: 4272
 Fonte de Recurso: 000 – recursos ordinários livres
 Valor da dotação: R\$ 7.539,00
JUSTIFICATIVA
 Com fundamento no Artigo 25, Caput, da Lei 8.666/93, tendo em vista que a empresa Gente Seguradora S/A possui contrato através de licitação com o município de Saudade do Iguaçu.
 Ratifico a inexigibilidade supra citada, nos termos do Artigo 26, da Lei 8.666/93.
 Saudade do Iguaçu, 20 de maio de 2021
DARLEI TRENTO
 Prefeito Municipal

MUNICIPIO DE SAUDE DO IGUAÇU ESTADO DO PARANÁ
AVISO DE LICITAÇÃO
PROCESSO Nº 044/2021
PREGÃO PRESENCIAL Nº 025/2021
OBJETO: Contratação de empresa para prestação de serviço de implantação e manutenção da licença de uso de software que atenda a Lei Federal nº13.460/17, conforme descrição mínima em edital.
PRazo DE IMPLANTAÇÃO E TREINAMENTO: até 20(vinte) dias uteis a contar a partir da homologação e assinatura do contrato.
PRazo PARA INSTALAÇÃO DA LICENÇA DO SOFTWARE: 10 (dias).
PRazo DE EXECUÇÃO: 12(doze meses) meses, podendo ser prorrogado por iguais e sucessivos períodos de acordo com o art. 57 da Lei 8.666/93 e suas alterações.
TIPO DE LICITAÇÃO: MENOR PREÇO GLOBAL.
ABERTURA: Dia 02 de junho de 2021 às 09:00 horas.
INFORMAÇÕES REFERENTE AO EDITAL: Na Secretaria de Administração – Departamento de Compras e Licitações da Prefeitura Municipal de Saudade do Iguaçu, à Rua Frei Vitor Borscheid, 708– Centro – Saudade do Iguaçu-Pr., telefone No. (046) 3246-1166 ou pelo site: http://saudadedoiguacu.pr.gov.br/licitacoes.php
 Saudade do Iguaçu, 20 de maio de 2021.
DARLEI TRENTO
 Prefeito Municipal

EXTRATO PARA PUBLICAÇÃO
CONTRATO DE COMPRA E VENDA Nº. 046/2021
(Vinculado a Inexigibilidade nº. 009/2021)
CONTRATANTE: Prefeitura Municipal de Renascença
CONTRATADA: Alcir Vanderlei Soares Borges
OBJETO: Credenciamento de interessados para fornecimento de cargas de cascalho destinados aos serviços de recuperação e conservação de estradas rurais e urbanas.
VALOR: R\$ 22.350,00 (vinte e dois mil trezentos e cinquenta reais).
PRazo DE EXECUÇÃO E VIGÊNCIA: 12 (doze) meses.
DATA DE ASSINATURA DO CONTRATO: 20 de maio de 2021.
FORO: Comarca de Marmeleiro, Estado do Paraná.
 Renascença, 20 de maio de 2021..
IDALIR JOÃO ZANELLA
 Prefeito Municipal

EXTRATO PARA PUBLICAÇÃO
2º TERMO ADITIVO AO CONTRATO DE PRESTAÇÃO DE SERVIÇOS
Nº 061/2019
(Vinculado ao Pregão Presencial nº 039/2019)
CONTRATANTE: Município de Renascença
CONTRATADA: Porto Seguro Companhia de Seguros Gerais
PRazo DE PRORROGAÇÃO DA EXECUÇÃO E VIGÊNCIA: 12 (doze) meses.
DATA DE ASSINATURA DO ADITIVO: 19 de maio de 2021.
FORO: Comarca de Marmeleiro, Estado do Paraná.
 Renascença, 19 de maio de 2021.
IDALIR JOÃO ZANELLA
 Prefeito Municipal



Relatório Resumido de Execução Orçamentária Simplificado
Prefeitura Municipal de Maripólis - PR (Poder Executivo)
CNPJ:
Exercício: 2021
Período de referência: 2º bimestre

RREO-Anexo 01 | Tabela 1.0 - Balanço Orçamentário

Table with columns: Receitas Orçamentárias, PREVISÃO INICIAL, PREVISÃO ATUALIZADA (a), ESTÁGIOS DA RECEITA ORÇAMENTÁRIA (No Bimestre (b), % (b/a), Até o Bimestre (c), % (c/a)), SALDO (d-e). Rows include RECEITAS (EXCETO INTRA-ORÇAMENTÁRIAS) (I), RECEITAS CORRENTES, IMPOSTOS, TAXAS E CONTRIBUIÇÕES DE MELHORIA, etc.



Relatório Resumido de Execução Orçamentária Simplificado
Prefeitura Municipal de Maripólis - PR (Poder Executivo)
CNPJ:
Exercício: 2021
Período de referência: 2º bimestre

Table with columns: Receitas Orçamentárias, PREVISÃO INICIAL, PREVISÃO ATUALIZADA (a), ESTÁGIOS DA RECEITA ORÇAMENTÁRIA (No Bimestre (b), % (b/a), Até o Bimestre (c), % (c/a)), SALDO (d-e). Rows include RECEITAS DE CAPITAL, OPERAÇÕES DE CRÉDITO, ALIENAÇÃO DE BENS, etc.

RREO-Anexo 01 | Tabela 1.0 - Balanço Orçamentário

Table with columns: Despesas Orçamentárias, DOTAÇÃO INICIAL, DOTAÇÃO ATUALIZADA (a), DESPESAS EMPENHADAS NO BIMESTRE, DESPESAS EMPENHADAS ATÉ O BIMESTRE (b), SALDO (d) = (a) - (b), DESPESAS PAGAS ATÉ O BIMESTRE (e), INSCRITAS EM RESTOS A PAGAR NÃO PROCESSADOS (f). Rows include Despesas Correntes, Despesas de Capital, etc.

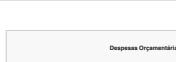

Relatório Resumido de Execução Orçamentária Simplificado
Prefeitura Municipal de Maripólis - PR (Poder Executivo)
CNPJ:
Exercício: 2021
Período de referência: 2º bimestre

Table with columns: Despesas Orçamentárias, DOTAÇÃO INICIAL, DOTAÇÃO ATUALIZADA (a), DESPESAS EMPENHADAS NO BIMESTRE, DESPESAS EMPENHADAS ATÉ O BIMESTRE (b), SALDO (d) = (a) - (b), DESPESAS PAGAS ATÉ O BIMESTRE (e), INSCRITAS EM RESTOS A PAGAR NÃO PROCESSADOS (f). Rows include Despesas Correntes, Despesas de Capital, etc.

RREO-Anexo 01 | Tabela 1.0 - Balanço Orçamentário

Table with columns: Receitas Intra-Orçamentárias, PREVISÃO INICIAL, PREVISÃO ATUALIZADA (a), ESTÁGIOS DA RECEITA INTRA-ORÇAMENTÁRIA (No Bimestre (b), % (b/a), Até o Bimestre (c), % (c/a)), SALDO (d-e). Rows include RECEITAS (EXCETO INTRA-ORÇAMENTÁRIAS) (II), RECEITAS CORRENTES, IMPOSTOS, TAXAS E CONTRIBUIÇÕES DE MELHORIA, etc.



Relatório Resumido de Execução Orçamentária Simplificado
Prefeitura Municipal de Maripólis - PR (Poder Executivo)
CNPJ:
Exercício: 2021
Período de referência: 2º bimestre

Table with columns: Receitas Intra-Orçamentárias, PREVISÃO INICIAL, PREVISÃO ATUALIZADA (a), ESTÁGIOS DA RECEITA INTRA-ORÇAMENTÁRIA (No Bimestre (b), % (b/a), Até o Bimestre (c), % (c/a)), SALDO (d-e). Rows include Exploração de Recursos Naturais, Exploração do Patrimônio Intangível, Cessão de Direitos, etc.



Relatório Resumido de Execução Orçamentária Simplificado
Prefeitura Municipal de Maripólis - PR (Poder Executivo)
CNPJ:
Exercício: 2021
Período de referência: 2º bimestre

Table with columns: Estágios da Receita Intra-Orçamentária, PREVISÃO INICIAL, PREVISÃO ATUALIZADA (a), RECEITAS REALIZADAS (No Bimestre (b), % (b/a), Até o Bimestre (c), % (c/a)), SALDO (d-e). Rows include Remuneração das Disponibilidades do Tesouro, Regime de Títulos do Tesouro, Demais Receitas de Capital.

RREO-Anexo 01 | Tabela 1.0 - Balanço Orçamentário

Table with columns: Despesas Intra-Orçamentárias, DOTAÇÃO INICIAL, DOTAÇÃO ATUALIZADA (a), DESPESAS EMPENHADAS NO BIMESTRE, DESPESAS EMPENHADAS ATÉ O BIMESTRE (b), SALDO (d) = (a) - (b), DESPESAS LIQUIDADAS NO BIMESTRE, DESPESAS LIQUIDADAS ATÉ O BIMESTRE (e), DESPESAS PAGAS ATÉ O BIMESTRE (f), INSCRITAS EM RESTOS A PAGAR NÃO PROCESSADOS (g). Rows include Despesas Correntes, Despesas de Capital, etc.



Relatório Resumido de Execução Orçamentária Simplificado
Prefeitura Municipal de Maripólis - PR (Poder Executivo)
CNPJ:
Exercício: 2021
Período de referência: 2º bimestre

Table with columns: Notas Explicativas, Valores. Row: Notas Explicativas, 30/04/2021.

RREO-Anexo 01 | Tabela 1.0 - Balanço Orçamentário

Table with columns: Notas Explicativas, Valores. Row: Notas Explicativas, -.



Relatório Resumido de Execução Orçamentária Simplificado
Prefeitura Municipal de Maripólis - PR (Poder Executivo)
CNPJ:
Exercício: 2021
Período de referência: 2º bimestre

RREO-Anexo 02 | Tabela 2.0 - Demonstrativo da Execução das Despesas por Função/Subfunção | Total das Despesas Exceto Intra-Orçamentárias

Table with columns: Função/Subfunção, DOTAÇÃO INICIAL, DOTAÇÃO ATUALIZADA (a), DESPESAS EMPENHADAS NO BIMESTRE, DESPESAS EMPENHADAS ATÉ O BIMESTRE (b), SALDO (d) = (a) - (b), DESPESAS LIQUIDADAS NO BIMESTRE, DESPESAS LIQUIDADAS ATÉ O BIMESTRE (e), % (e/d), SALDO (f) = (d) - (e), INSCRITAS EM RESTOS A PAGAR NÃO PROCESSADOS (g). Rows include Despesas Correntes, Despesas de Capital, etc.



Relatório Resumido de Execução Orçamentária Simplificado
Prefeitura Municipal de Maripólis - PR (Poder Executivo)
CNPJ:
Exercício: 2021
Período de referência: 2º bimestre

Table with columns: Função/Subfunção, DOTAÇÃO INICIAL, DOTAÇÃO ATUALIZADA (a), DESPESAS EMPENHADAS NO BIMESTRE, DESPESAS EMPENHADAS ATÉ O BIMESTRE (b), SALDO (d) = (a) - (b), DESPESAS LIQUIDADAS NO BIMESTRE, DESPESAS LIQUIDADAS ATÉ O BIMESTRE (e), % (e/d), SALDO (f) = (d) - (e), INSCRITAS EM RESTOS A PAGAR NÃO PROCESSADOS (g). Rows include Função 100 - Administração Geral, Função 101 - Administração Geral, etc.



Relatório Resumido de Execução Orçamentária Simplificado
Prefeitura Municipal de Maripólis - PR (Poder Executivo)
CNPJ:
Exercício: 2021
Período de referência: 2º bimestre

Table with columns: Função/Subfunção, DOTAÇÃO INICIAL, DOTAÇÃO ATUALIZADA (a), DESPESAS EMPENHADAS NO BIMESTRE, DESPESAS EMPENHADAS ATÉ O BIMESTRE (b), SALDO (d) = (a) - (b), DESPESAS LIQUIDADAS NO BIMESTRE, DESPESAS LIQUIDADAS ATÉ O BIMESTRE (e), % (e/d), SALDO (f) = (d) - (e), INSCRITAS EM RESTOS A PAGAR NÃO PROCESSADOS (g). Rows include Função 102 - Administração Geral, Função 103 - Administração Geral, etc.



Relatório Resumido de Execução Orçamentária Simplificado Prefeitura Municipal de Mariópolis - PR (Poder Executivo) CNPJ: Exercício: 2021 Período de referência: 2º bimestre

Table with columns: Função/Subfunção, Dotação Inicial, Dotação Atualizada, Despesas Empenhadas, Despesas Empenhadas Até o Bimestre, Saldo em 31/05, Despesas Liquidadas, Despesas Liquidadas Até o Bimestre, % (até 31/05), Saldo em 31/05, Inscritas em Restos a Pagar Não Processados.

RREO-Anexo 02 | Tabela 2.0 - Demonstrativo da Execução das Despesas por Função/Subfunção | Total de Despesas

Summary table for RREO-Anexo 02 showing total expenses by function/subfunction.



Relatório Resumido de Execução Orçamentária Simplificada Prefeitura Municipal de Mariópolis - PR (Poder Executivo) CNPJ: Exercício: 2021 Período de referência: 2º bimestre

Table with columns: Função/Subfunção - Ítem, Dotação Inicial, Dotação Atualizada, Despesas Empenhadas, Despesas Empenhadas Até o Bimestre, Saldo em 31/05, Despesas Liquidadas, Despesas Liquidadas Até o Bimestre, % (até 31/05), Saldo em 31/05, Inscritas em Restos a Pagar Não Processados.



Relatório Resumido de Execução Orçamentária Simplificada Prefeitura Municipal de Mariópolis - PR (Poder Executivo) CNPJ: Exercício: 2021 Período de referência: 2º bimestre

Table with columns: Função/Subfunção - Ítem, Dotação Inicial, Dotação Atualizada, Despesas Empenhadas, Despesas Empenhadas Até o Bimestre, Saldo em 31/05, Despesas Liquidadas, Despesas Liquidadas Até o Bimestre, % (até 31/05), Saldo em 31/05, Inscritas em Restos a Pagar Não Processados.



Relatório Resumido de Execução Orçamentária Simplificada Prefeitura Municipal de Mariópolis - PR (Poder Executivo) CNPJ: Exercício: 2021 Período de referência: 2º bimestre

Table with columns: Função/Subfunção - Ítem, Dotação Inicial, Dotação Atualizada, Despesas Empenhadas, Despesas Empenhadas Até o Bimestre, Saldo em 31/05, Despesas Liquidadas, Despesas Liquidadas Até o Bimestre, % (até 31/05), Saldo em 31/05, Inscritas em Restos a Pagar Não Processados.



Relatório Resumido de Execução Orçamentária Simplificada Prefeitura Municipal de Mariópolis - PR (Poder Executivo) CNPJ: Exercício: 2021 Período de referência: 2º bimestre

Table with columns: Função/Subfunção - Ítem, Dotação Inicial, Dotação Atualizada, Despesas Empenhadas, Despesas Empenhadas Até o Bimestre, Saldo em 31/05, Despesas Liquidadas, Despesas Liquidadas Até o Bimestre, % (até 31/05), Saldo em 31/05, Inscritas em Restos a Pagar Não Processados.



Relatório Resumido de Execução Orçamentária Simplificada Prefeitura Municipal de Mariópolis - PR (Poder Executivo) CNPJ: Exercício: 2021 Período de referência: 2º bimestre

RREO-Anexo 02 | Tabela 2.0 - Demonstrativo da Execução das Despesas por Função/Subfunção

Summary table for RREO-Anexo 02 showing total expenses by function/subfunction.

Prefeitura Municipal de Mariópolis-PR RELATÓRIO RESUMIDO DA EXECUÇÃO ORÇAMENTÁRIA DEMONSTRATIVO DAS RECEITAS E DESPESAS COM MANUTENÇÃO E DESENVOLVIMENTO DO ENSINO - MDE ORÇAMENTO FISCAL E DA SEGURIDADE SOCIAL Janeiro a Abril 2021/Bimestre Março-Abril

RREO - Anexo 8 (LDB art. 72)

Table showing RECEITA RESULTANTE DE IMPOSTOS with columns: RECEITA RESULTANTE DE IMPOSTOS, PREVISÃO ATUALIZADA (a), RECEITAS REALIZADAS Até o Bimestre (b).

RREO - Anexo 8 (LDB art. 72)

Table showing RECEITAS RECEBIDAS DO FUNDEB NO EXERCÍCIO with columns: RECEITAS RECEBIDAS DO FUNDEB NO EXERCÍCIO, PREVISÃO ATUALIZADA (a), RECEITAS REALIZADAS Até o Bimestre (b).

Prefeitura Municipal de Mariópolis-PR RELATÓRIO RESUMIDO DA EXECUÇÃO ORÇAMENTÁRIA DEMONSTRATIVO DAS RECEITAS E DESPESAS COM MANUTENÇÃO E DESENVOLVIMENTO DO ENSINO - MDE ORÇAMENTO FISCAL E DA SEGURIDADE SOCIAL Janeiro a Abril 2021/Bimestre Março-Abril

RREO - Anexo 8 (LDB art. 72)

Table showing RECIBOS RECEBIDOS EM EXERCÍCIOS ANTERIORES E NÃO UTILIZADOS (SUPERÁVIT) with columns: RECIBOS RECEBIDOS EM EXERCÍCIOS ANTERIORES E NÃO UTILIZADOS (SUPERÁVIT), VALOR.

Table showing DESPESAS COM RECURSOS DO FUNDEB (Por Área de Atuação) with columns: DESPESAS COM RECURSOS DO FUNDEB (Por Área de Atuação), DOTAÇÃO ATUALIZADA (c), DESPESAS EMPENHADAS Até o Bimestre (d), DESPESAS LIQUIDADAS Até o Bimestre (e), DESPESAS PAGAS A PAGAR NÃO PROCESSADOS (f), INSCRITAS EM RESTOS A PAGAR NÃO PROCESSADOS (g).

Table showing INDICADORES DO FUNDEB with columns: INDICADORES DO FUNDEB, DESPESAS EMPENHADAS Até o Bimestre (d), DESPESAS LIQUIDADAS Até o Bimestre (e), DESPESAS PAGAS A PAGAR NÃO PROCESSADOS (f), INSCRITAS EM RESTOS A PAGAR NÃO PROCESSADOS (g).

Prefeitura Municipal de Mariópolis-PR RELATÓRIO RESUMIDO DA EXECUÇÃO ORÇAMENTÁRIA DEMONSTRATIVO DAS RECEITAS E DESPESAS COM MANUTENÇÃO E DESENVOLVIMENTO DO ENSINO - MDE ORÇAMENTO FISCAL E DA SEGURIDADE SOCIAL Janeiro a Abril 2021/Bimestre Março-Abril

RREO - Anexo 8 (LDB art. 72)

Table showing INDICADORES - Art. 212-A, Inciso XI e § 3º - Constituição Federal with columns: INDICADORES - Art. 212-A, Inciso XI e § 3º - Constituição Federal, VALOR EXIGIDO (i), VALOR APLICADO (j), VALOR CONSIDERADO APÓS DEDUÇÕES (k), VALOR APLICADO (l).

RREO - Anexo 8 (LDB art. 72)

Table showing INDICADOR - Art. 25, § 3º - Lei nº 14.113, de 2020 - (Máximo de 10% de Superávit) with columns: INDICADOR - Art. 25, § 3º - Lei nº 14.113, de 2020 - (Máximo de 10% de Superávit), VALOR MÁXIMO PERMITIDO (m), VALOR NÃO APLICADO (n), VALOR NÃO APLICADO APÓS AJUSTE (o), VALOR NÃO APLICADO (p).

Table showing INDICADOR - Art. 25, § 3º - Lei nº 14.113, de 2020 - (Aplicação de Superávit de Exercício Anterior) with columns: INDICADOR - Art. 25, § 3º - Lei nº 14.113, de 2020 - (Aplicação de Superávit de Exercício Anterior), VALOR DE SUPERÁVIT PERMITIDO NO EXERCÍCIO ANTERIOR (q), VALOR NÃO APLICADO NO EXERCÍCIO ANTERIOR (r), VALOR DE SUPERÁVIT APLICADO ATÉ O PRIMEIRO QUADRIMESTRE (s), VALOR APLICADO APÓS PRIMEIRO QUADRIMESTRE QUE INTEGRARÁ O LIMITE (t), VALOR NÃO APLICADO (v).

Table showing DESPESAS COM MANUTENÇÃO E DESENVOLVIMENTO DO ENSINO - MDE - CUSTEADAS COM RECEITA DE IMPOSTOS (EXCETO FUNDEB) with columns: DESPESAS COM MANUTENÇÃO E DESENVOLVIMENTO DO ENSINO - MDE - CUSTEADAS COM RECEITA DE IMPOSTOS (EXCETO FUNDEB), DOTAÇÃO ATUALIZADA (c), EMPENHADAS Até o Bimestre (d), LIQUIDADAS Até o Bimestre (e), PAGAS A PAGAR NÃO PROCESSADOS (f), INSCRITAS EM RESTOS A PAGAR NÃO PROCESSADOS (g).

Table showing APURAÇÃO DAS DESPESAS PARA FINS DE LIMITE MÍNIMO CONSTITUCIONAL with columns: APURAÇÃO DAS DESPESAS PARA FINS DE LIMITE MÍNIMO CONSTITUCIONAL, VALOR.

Table showing APURAÇÃO DO LIMITE MÍNIMO CONSTITUCIONAL - F with columns: APURAÇÃO DO LIMITE MÍNIMO CONSTITUCIONAL - F, VALOR EXIGIDO (a), VALOR APLICADO (b), VALOR APLICADO (c), % APLICADO (d).

Página 4 de 5

Prefeitura Municipal de Mariópolis-PR
RELATÓRIO RESUMIDO DA EXECUÇÃO ORÇAMENTÁRIA
DEMONSTRATIVO DAS RECEITAS E DESPESAS COM MANUTENÇÃO E DESENVOLVIMENTO DO ENSINO - MDE
ORÇAMENTO FISCAL E DA SEGURIDADE SOCIAL
Janeiro a Abril 2021/Bimestre Março-Abril

RREO - Anexo 8 (LDB art. 72)

RESTOS A PAGAR INSCRITOS EM EXERCÍCIOS ANTERIORES COM DISPONIBILIDADE FINANCEIRA DE RECURSOS DE IMPOSTOS E DO FUNDEB*	SALDO INICIAL (f)	RP LIQUIDADOS (aa)	RP PAGOS (ab)	RP CANCELADOS (ac)	SALDO FINAL (ad)
34- RESTOS A PAGAR DE DESPESAS COM MDE	87.357,89	75.781,94	75.781,94	-	-
34.1- Execuçoes com Recursos de Impostos e Transferências de Impostos	84.630,28	63.114,57	63.114,57	-	-
34.2- Execuçoes com Recursos do FUNDEB - Impostos	22.667,37	22.667,37	22.667,37	-	-
34.3- Execuçoes com Recursos do FUNDEB - Complementação da União (VAAT + VAAF)	-	-	-	-	-
TOTAL DAS RECEITAS ADICIONAIS PARA FINANCIAMENTO DO ENSINO = (35 + 36 + 37 + 38 + 39)	652.674,00	5.221,47	5.221,47	5.221,47	146.157,04

Página 5 de 5

Prefeitura Municipal de Mariópolis-PR
RELATÓRIO RESUMIDO DA EXECUÇÃO ORÇAMENTÁRIA
DEMONSTRATIVO DAS RECEITAS E DESPESAS COM MANUTENÇÃO E DESENVOLVIMENTO DO ENSINO - MDE
ORÇAMENTO FISCAL E DA SEGURIDADE SOCIAL
Janeiro a Abril 2021/Bimestre Março-Abril

RREO - Anexo 8 (LDB art. 72)

DESPESAS CUSTEADAS COM RECEITAS ADICIONAIS PARA FINANCIAMENTO DO ENSINO (Por Área de Atuação)*	DOTAÇÃO ATUALIZADA (c)	DESPESAS EMPENHADAS Até o Bimestre (d)	DESPESAS LIQUIDADAS Até o Bimestre (e)	DESPESAS PAGAS Até o Bimestre (f)	INSCRITAS EM RESTOS A PAGAR NÃO PROCESSADOS (g)
41- EDUCAÇÃO INFANTIL	13.310,00	-	-	-	-
41.1- Creche	13.310,00	-	-	-	-
41.2- Pré-escola	-	-	-	-	-
42- ENSINO FUNDAMENTAL	639.364,00	5.221,47	5.221,47	5.221,47	-
43- ENSINO MÉDIO	-	-	-	-	-
44- ENSINO SUPERIOR	-	-	-	-	-
45- ENSINO PROFISSIONAL NÃO INTEGRADO AO ENSINO REGULAR	-	-	-	-	-
TOTAL DAS DESPESAS CUSTEADAS COM RECEITAS ADICIONAIS PARA FINANCIAMENTO DO ENSINO (41+42+43+44+45+46)	652.674,00	5.221,47	5.221,47	5.221,47	-

Página 1 de 5

Prefeitura Municipal de Mariópolis-PR
RELATÓRIO RESUMIDO DA EXECUÇÃO ORÇAMENTÁRIA
DEMONSTRATIVO DAS RECEITAS E DESPESAS COM AÇÕES E SERVIÇOS PÚBLICOS DE SAÚDE
Orçamento Fiscal e da Seguridade Social
Janeiro a Abril 2021/Bimestre Março-Abril

RREO - ANEXO XII (LC nº 141/2012 art.35)

RECEITAS RESULTANTES DE IMPOSTOS E TRANSFERÊNCIAS CONSTITUCIONAIS E LEGAIS	PREVISÃO INICIAL	PREVISÃO ATUALIZADA (b)	RECEITAS REALIZADAS	
			Até o Bimestre (b)	% (b/a) x 100
RECEITA DE IMPOSTOS (I)	3.219.965,00	3.219.965,00	831.426,10	25,82
Receita Resultante do Imposto Predial e Territorial Urbano - IPTU	775.000,00	775.000,00	318.542,85	41,10
IPTU	640.000,00	640.000,00	299.112,38	46,74
Multas, Juros de Mora, Dívida Ativa e Outros Encargos do IPTU	135.000,00	135.000,00	19.430,49	14,39
Receita Resultante do Imposto sobre Transmissão Inter Vivos - ITBI	709.965,00	709.965,00	102.120,23	14,38
ITBI	690.000,00	690.000,00	102.108,61	14,80
Multas, Juros de Mora, Dívida Ativa e Outros Encargos do ITBI	19.965,00	19.965,00	11,62	0,06
Receita Resultante do Imposto sobre Serviços de Qualquer Natureza - ISS	600.000,00	600.000,00	142.632,73	23,77
ISS	560.000,00	560.000,00	139.733,02	24,95
Multas, Juros de Mora, Dívida Ativa e Outros Encargos do ISS	40.000,00	40.000,00	2.899,71	7,25
Receita Resultante do Imposto sobre a Renda e Proventos de Qualquer Natureza Retido na Fonte - IRRF	1.135.000,00	1.135.000,00	268.130,29	23,62
RECEITA DE TRANSFERÊNCIAS CONSTITUCIONAIS E LEGAIS (II)	30.286.410,00	30.286.410,00	8.681.704,84	28,67
Cota-Parte FPM	13.500.000,00	13.500.000,00	3.996.349,95	29,60
Cota-Parte ITR	26.620,00	26.620,00	1.733,67	6,51
Cota-Parte IPVA	1.900.000,00	1.900.000,00	747.737,25	39,35
Cota-Parte ICMS	14.500.000,00	14.500.000,00	3.873.905,36	26,72
Cota-Parte IP-Exportação	240.000,00	240.000,00	61.978,61	25,82
Compensações Financeiras Provenientes de Impostos e Transferências Constitucionais	119.790,00	119.790,00	-	-
Dedução ICMS - LC 87/1996	119.790,00	119.790,00	-	-
Outras	-	-	-	-
TOTAL DAS RECEITAS RESULTANTES DE IMPOSTOS E TRANSFERÊNCIAS CONSTITUCIONAIS E LEGAIS - (III) = (I) + (II)	33.506.375,00	33.506.375,00	9.513.130,94	28,38

Página 2 de 5

Prefeitura Municipal de Mariópolis-PR
RELATÓRIO RESUMIDO DA EXECUÇÃO ORÇAMENTÁRIA
DEMONSTRATIVO DAS RECEITAS E DESPESAS COM AÇÕES E SERVIÇOS PÚBLICOS DE SAÚDE
Orçamento Fiscal e da Seguridade Social
Janeiro a Abril 2021/Bimestre Março-Abril

RREO - ANEXO XII (LC nº 141/2012 art.35)

DESPESAS COM AÇÕES E SERVIÇOS PÚBLICOS DE SAÚDE (ASPS) - POR SUBFUNÇÃO E CATEGORIA ECONÔMICA	DOTAÇÃO INICIAL	DOTAÇÃO ATUALIZADA (c)	DESPESAS EMPENHADAS		DESPESAS LIQUIDADAS		DESPESAS PAGAS	
			Até o bimestre (d)	% (d/c) x 100	Até o bimestre (e)	% (e/c) x 100	Até o bimestre (f)	% (f/c) x 100
ATENÇÃO BÁSICA (IV)								
Despesas Correntes								
Despesas de Capital								
ASSISTÊNCIA HOSPITALAR E AMBULATORIAL (V)	6.746.000,00	6.746.000,00	2.048.609,72	30,37	2.032.126,57	30,12	1.940.204,06	28,76
Despesas Correntes	6.661.000,00	6.661.000,00	2.041.733,22	30,65	2.025.560,07	30,41	1.933.702,06	29,03
Despesas de Capital	85.000,00	85.000,00	6.876,50	8,09	6.566,50	7,73	6.502,00	7,65
SUPORTE PROFILÁTICO E TERAPÊUTICO (VI)								
Despesas Correntes								
Despesas de Capital								
VIGILÂNCIA SANITÁRIA (VII)								
Despesas Correntes								
Despesas de Capital								
VIGILÂNCIA EPIDEMIOLÓGICA (VIII)								
Despesas Correntes								
Despesas de Capital								
TOTAL (IX) = (IV + V + VI + VII + VIII + IX + X)	6.746.000,00	6.746.000,00	2.048.609,72	30,37	2.032.126,57	30,12	1.940.204,06	28,76

Página 1 de 2

Prefeitura Municipal de Mariópolis - PR
Relatório Resumido da Execução Orçamentária
Demonstrativo Simplificado do Relatório Resumido da Execução Orçamentária
Orçamentos Fiscal e da Seguridade Social
Janeiro a Abril 2021/Bimestre Março-Abril

RREO - Anexo 14 (LRF, Art. 48)

BALANÇO ORÇAMENTÁRIO		Até o bimestre
RECEITAS		
Previsão Inicial		46.512.279,00
Previsão Atualizada		46.657.546,82
Receitas Realizadas		11.746.782,36
Déficit Orçamentário		-
Saldos de Exercícios Anteriores(Utilizados para Créditos Adicionais)		2.529.894,33
DESPESAS		
Dotação Inicial		46.512.279,00
Dotação Atualizada		47.763.141,15
Despesas Empenhadas		9.787.742,53
Despesas Liquidadas		8.879.725,72
Despesas Pagas		8.394.237,34
Superávit Orçamentário		2.867.056,64
DESPESAS POR FUNÇÃO/SUBFUNÇÃO		
Até o bimestre		
DESPESAS EMPENHADAS		
Despesas Empenhadas		9.787.742,53
Despesas Liquidadas		8.879.725,72
RECEITA CORRENTE LÍQUIDA - RCL		
Até o bimestre		
Receita Corrente Líquida		28.583.582,11
Receita Corrente Líquida Ajustada para Cálculo dos Limites de Endividamento		28.583.582,11
Receita Corrente Líquida Ajustada para Cálculo dos Limites da Despesa com Pessoal		28.583.582,11

Página 3 de 5

Prefeitura Municipal de Mariópolis-PR
Relatório Resumido da Execução Orçamentária
Demonstrativo das Receitas e Despesas com Ações e Serviços Públicos de Saúde
Orçamento Fiscal e da Seguridade Social
Janeiro a Abril 2021/Bimestre Março-Abril

RREO - ANEXO XII (LC nº 141/2012 art.35)

EXERCÍCIO DO EMPENHO	Valor Mínimo para aplicação em ASPS (m)	Valor aplicado em ASPS no exercício (n)	Valor aplicado além do limite mínimo (o) = (n - m), se < 0, então (o) = 0	Total inscrito em RP no exercício (p)	EXECUÇÃO DE RESTOS A PAGAR		Total de RP pagos (q)	Total de RP a pagar (r)	Total de RP cancelados ou prescritos (s)	Diferença entre o valor aplicado além do limite e o total de RP cancelados (v) = ((o + q) - (s))
					RPNP inscritos Indevidamente no Exercício sem Disponibilidade Financeira (u = (XIII))	Valor inscrito em RP considerado no Limite (t) = (p - (o + q)) se < 0, então (t) = 0				
Empenhos de 2021	1.426.969,64	2.032.126,57	605.156,93	-	-	-	-	-	-	605.156,93
Empenhos de 2020	-	-	-	-	-	-	-	-	-	-
Empenhos de 2019	-	-	-	-	-	-	-	-	-	-
Empenhos de 2018	-	-	-	-	-	-	-	-	-	-
Empenhos de 2017	-	-	-	-	-	-	-	-	-	-
Empenhos de 2016	-	-	-	-	-	-	-	-	-	-
Empenhos de 2015	-	-	-	-	-	-	-	-	-	-
Empenhos de 2014	-	-	-	-	-	-	-	-	-	-
Empenhos de 2013	-	-	-	-	-	-	-	-	-	-

TOTAL DOS RESTOS A PAGAR CANCELADOS OU PRESCRITOS ATÉ O FINAL DO EXERCÍCIO ATUAL QUE AFETARAM O CUMPRIMENTO DO LIMITE (XII)

TOTAL DOS RESTOS A PAGAR CANCELADOS OU PRESCRITOS ATÉ O FINAL DO EXERCÍCIO ANTERIOR QUE AFETARAM O CUMPRIMENTO DO LIMITE (XIII)

TOTAL DOS RESTOS A PAGAR CANCELADOS OU PRESCRITOS NO EXERCÍCIO ATUAL QUE AFETARAM O CUMPRIMENTO DO LIMITE (XIII) = (XII) - (XIII)

Página 1 de 5

Prefeitura Municipal de Mariópolis-PR
Relatório Resumido da Execução Orçamentária
Demonstrativo das Receitas e Despesas com Ações e Serviços Públicos de Saúde
Orçamento Fiscal e da Seguridade Social
Janeiro a Abril 2021/Bimestre Março-Abril

RREO - ANEXO XII (LC nº 141/2012 art.35)

RECEITAS ADICIONAIS PARA O FINANCIAMENTO DA SAÚDE NÃO COMPUTADAS NO CÁLCULO DO MÍNIMO	PREVISÃO INICIAL	PREVISÃO ATUALIZADA (a)	RECEITAS REALIZADAS	
			Até o Bimestre (b)	% (b/a) x 100
RECEITAS DE TRANSFERÊNCIAS PARA A SAÚDE (XXVIII)				
Proveniente da União	1.256.410,00	1.376.410,00	738.833,50	58,63
Proveniente dos Estados	1.209.825,00	1.329.825,00	711.880,88	58,82
Proveniente de outros Municípios	46.585,00	46.585,00	27.152,71	58,29
RECEITA DE OPERAÇÕES DE CRÉDITO INTERNAS E EXTERNAS VINCULADAS À SAÚDE (XXX)				
OUTRAS RECEITAS (XXX)				
TOTAL DE RECEITAS ADICIONAIS PARA FINANCIAMENTO DA SAÚDE (XXX) = (XXVIII + XXX + XXX)	1.256.410,00	1.376.410,00	738.833,50	53,68

Página 4 de 5

Prefeitura Municipal de Mariópolis-PR
Relatório Resumido da Execução Orçamentária
Demonstrativo das Receitas e Despesas com Ações e Serviços Públicos de Saúde
Orçamento Fiscal e da Seguridade Social
Janeiro a Abril 2021/Bimestre Março-Abril

RREO - ANEXO XII (LC nº 141/2012 art.35)

DESPESAS COM SAÚDE POR SUBFUNÇÕES E CATEGORIA ECONÔMICA NÃO COMPUTADAS NO CÁLCULO DO MÍNIMO	DOTAÇÃO INICIAL	DOTAÇÃO ATUALIZADA (c)	DESPESAS EMPENHADAS		DESPESAS LIQUIDADAS		DESPESAS PAGAS	
			Até o bimestre (d)	% (d/c) x 100	Até o bimestre (e)	% (e/c) x 100	Até o bimestre (f)	% (f/c) x 100
ATENÇÃO BÁSICA (XXXII)	964.000,00	1.017.094,07	293.787,92	28,89	293.787,92	28,89	293.787,92	28,89
Despesas Correntes	844.000,00	844.000,00	293.787,92	34,81	293.787,92	34,81	293.787,92	34,81
Despesas de Capital	120.000,00	173.094,07	-	-	-	-	-	-
ASSISTÊNCIA HOSPITALAR E AMBULATORIAL (XXXIII)	316.988,00	316.988,00	335.852,57	25,55	335.852,57	25,55	320.860,92	24,41
Despesas Correntes	209.072,00	192.783,08	335.852,57	33,83	335.852,57	33,83	320.860,92	32,32
Despesas de Capital	107.916,00	321.778,42	-	-	-	-	-	-
SUPORTE PROFILÁTICO E TERAPÊUTICO (XXXIV)								
Despesas Correntes								
Despesas de Capital								
VIGILÂNCIA SANITÁRIA (XXXV)	86.000,00	86.000,00						
Despesas Correntes	76.000,00	76.000,00						
Despesas de Capital	10.000,00	10.000,00						
VIGILÂNCIA EPIDEMIOLÓGICA (XXXVI)								
Despesas Correntes								
Despesas de Capital								
ALIMENTAÇÃO E NUTRIÇÃO (XXXVII)								
Despesas Correntes								
Despesas de Capital								
OUTRAS SUBFUNÇÕES (XXXVIII)								
Despesas Correntes								
Despesas de Capital								
TOTAL DAS DESPESAS NÃO COMPUTADAS NO CÁLCULO DO MÍNIMO (XXXIX) = (XXXII + XXXIII + XXXIV + XXXV + XXXVI + XXXVII + XXXVIII)	1.368.988,00	2.417.855,07	629.640,49	25,04	629.640,49	25,04	614.646,84	25,42

Página 5 de 5

Prefeitura Municipal de Mariópolis-PR
Relatório Resumido da Execução Orçamentária
Demonstrativo das Receitas e Despesas com Ações e Serviços Públicos de Saúde
Orçamento Fiscal e da Seguridade Social
Janeiro a Abril 2021/Bimestre Março-Abril

RREO - ANEXO XII (LC nº 141/2012 art.35)

DESPESAS TOTAIS COM SAÚDE EXECUTADAS COM RECURSOS PRÓPRIOS E COM RECURSOS TRANSFERIDOS DE OUTROS ENTES	DOTAÇÃO INICIAL	DOTAÇÃO ATUALIZADA (c)	DESPESAS EMPENHADAS		DESPESAS LIQUIDADAS		DESPESAS PAGAS	
			Até o bimestre (d)	% (d/c) x 100	Até o bimestre (e)	% (e/c) x 100	Até o bimestre (f)	% (f/c) x 100
ATENÇÃO BÁSICA (XV) = (IV + XXXII)	964.000,00	1.017.094,07	293.787,92	28,89	293.787,92	28,89	293.787,92	28,89
ASSISTÊNCIA HOSPITALAR E AMBULATORIAL (XVI) = (V + XXXIII)	7.062.988,00	8.060.561,00	2.384.462,29	29,58	2.367.979,14	29,38	2.261.064,98	28,05
SUPORTE PROFILÁTICO E TERAPÊUTICO (XVII) = (VI + XXXIV)								
VIGILÂNCIA SANITÁRIA (XVIII) = (VII + XXXV)	86.000,00	86.000,00						
VIGILÂNCIA EPIDEMIOLÓGICA (XIX) = (VIII + XXXVI)								
ALIMENTAÇÃO E NUTRIÇÃO (XX) = (IX + XXXVII)								
OUTRAS SUBFUNÇÕES (XXI)								
TOTAL DAS DESPESAS COM SAÚDE (XXII) = (XV + XXXIX)	8.112.988,00	9.163.655,07	2.678.250,21	29,23	2.661.767,06	29,05	2.554.	

RECEITAS E DESPESAS DO REGIME PRÓPRIO DE PREVIDÊNCIA DOS SERVIDORES		Até o bimestre	
Regime Próprio de Previdência Social dos Servidores - PLANO PREVIDENCIÁRIO			
Receitas Previdenciárias Realizadas		940.669,27	
Despesas Previdenciárias Empenhadas		1.091.583,67	
Despesas Previdenciárias Liquidadas		1.091.583,67	
Resultado Previdenciário		-150.914,40	
Regime Próprio de Previdência Social dos Servidores - PLANO FINANCEIRO			
Receitas Previdenciárias Realizadas		0,00	
Despesas Previdenciárias Empenhadas		0,00	
Despesas Previdenciárias Liquidadas		0,00	
Resultado Previdenciário		0,00	
RESULTADOS PRIMÁRIO E NOMINAL		Meta Fixada no Anexo de Metas Fiscais da LDO (a)	% em Relação à Meta (b/a)
Resultado Primário	0,00	2.417.541,95	
Resultado Nominal	0,00	2.539.170,18	
RESTOS A PAGAR POR PODER E MINISTÉRIO PÚBLICO			
Inscrição	Cancelamento Até o bimestre	Pagamento Até o bimestre	Saldo a Pagar
RESTOS A PAGAR PROCESSADOS	218.751,07	0,00	218.751,07
<i>Poder Executivo</i>	218.751,07	0,00	218.751,07
<i>Poder Legislativo</i>	0,00	0,00	0,00
RESTOS A PAGAR NÃO-PROCESSADOS	945.499,47	21.793,36	715.626,65
<i>Poder Executivo</i>	945.499,47	21.793,36	715.626,65
<i>Poder Legislativo</i>	0,00	0,00	0,00
TOTAL	1.164.250,54	21.793,36	934.377,72

Prefeitura Municipal de Mariópolis - PR

Relatório Resumido da Execução Orçamentária

Demonstrativo Simplificado do Relatório Resumido da Execução Orçamentária

Orçamentos Fiscal e da Seguridade Social

Janeiro a Abril 2021/Bimestre Março-Abril

RREO - Anexo 14 (LRF, Art. 48)

DESPESAS COM MANUTENÇÃO E DESENVOLVIMENTO DO ENSINO	Valor Apurado Até o Bimestre	Limites Constitucionais Anuais	
		% Mínimo a Aplicar no Exercício	% Aplicado Até o Bimestre
Mínimo Anual de 25% das Receitas de Impostos na Manutenção e Desenvolvimento do Ensino	1.831.845,98	25%	19,26
Mínimo Anual de 70% do FUNDEB na Remuneração dos Profissionais da Educação Básica	816.072,08	70%	59,03
Percentual de 50% da Complementação da União ao FUNDEB (VAAT) na Educação Infantil	0,00	50%	0,00
Mínimo de 15% da Complementação da União ao FUNDEB (VAAT) em Despesas de Capital	0,00	15%	0,00

DESPESAS COM AÇÕES E SERVIÇOS PÚBLICOS DE SAÚDE	Valor Apurado Até o Bimestre	Limite Constitucional Anual	
		% Mínimo a Aplicar no exercício	% Aplicado Até o Bimestre
Despesas com Ações e Serviços Públicos de Saúde executadas com recursos de impostos	2.032.126,57	15%	21,36

DESPESAS DE CARÁTER CONTINUADO DERIVADAS DE PPP	Valor Apurado no Exercício Corrente
Total das Despesas/RCL (%)	0,00

FONTE: GOVBR RF - Responsabilidade Fiscal, 18/Mai/2021, 15h e 02m.

Página: 2 de 2

20/05/2021 09:13

MUNICÍPIO DE MARIÓPOLIS

AVISO DE LICITAÇÃO. EDITAL DE PREGÃO ELETRÔNICO Nº 28/2021. UASG Nº 987693. PROCESSO Nº 415/2021. Tipo de Licitação: MENOR PREÇO POR ITEM. Data da realização: **09 de JUNHO de 2021. Abertura da Sessão: 08h00 horas.** Local: www.gov.br/compras/pt-br. O Município de Mariópolis/PR, neste ato representado pelo Sr. Prefeito Municipal Mario Eduardo Lopes Paulek que o presente instrumento subscreve e pelo Pregoeiro Oficial da municipalidade Francisco Valdomiro Bueno, tornam público que se encontra aberto, certame licitatório na modalidade PREGÃO ELETRÔNICO nº. 28/2021, do tipo MENOR PREÇO POR ITEM – Processo n.º 415/2021, objetivando a implantação de REGISTRO DE PREÇO para futura eventual aquisição de materiais esportivos, troféus e medalhas que serão utilizados pelo Departamento Municipal de Desporto, de acordo com as especificações contidas no Anexo I, que faz parte do edital, que será regido pela Lei Federal n.º 10.520/2002, Decreto Municipal nº 38/2020, Decreto Municipal nº 006/2008, Lei Complementar nº 123/2006, Lei Complementar nº 147/2014, Decreto nº 8.538/2015, Lei Municipal Complementar nº 41/2009, Decreto Municipal nº 36/2010, Decreto Municipal nº 43/2007, aplicando-se, ainda, subsidiariamente, no que couberem, as disposições contidas na Lei Federal n.º 8.666/1993, e demais normas regulamentares aplicáveis à espécie, realizará LICITAÇÃO EXCLUSIVA PARA A PARTICIPAÇÃO DE MICROEMPRESAS - ME, EMPRESAS DE PEQUENO PORTE – EPP, AO MICROEMPREENDEDOR INDIVIDUAL – MEI e Sociedade Cooperativa (S.C.). As propostas deverão obedecer às especificações estabelecidas por este instrumento convocatório e seus anexos, que dele fazem parte integrante. Os envelopes contendo a proposta de preços e os documentos de habilitação serão recebidos conforme mencionado no edital, após o credenciamento dos interessados que se apresentarem para participar do certame no site www.gov.br/compras/pt-br. A sessão de processamento do Pregão será realizada eletronicamente no site: www.gov.br/compras/pt-br, iniciando-se no dia **09/06/2021 às 08h00 horas** e será conduzida pelo Pregoeiro Oficial com o auxílio da Equipe de Apoio, designados nos autos do processo em epígrafe. INFORMAÇÃO/EDITAL: O Edital de Pregão Eletrônico nº 28/2021 completo encontra-se a disposição dos interessados no Departamento de Licitação do Paço Municipal – Rua Seis, nº 1030 - Centro – CEP: 85.525-000 – Mariópolis, Estado do Paraná, no horário de expediente, de Segunda a Sexta-Feira entre as 08h00 às 11h30 e das 13h00 às 17h00, E-mail: francisco.bueno@mariopolis.pr.gov.br, Portal Transparência do Município ou pelos sites www.mariopolis.pr.gov.br, na aba licitações – Pregão Eletrônico e www.gov.br/compras/pt-br - UASG Nº 987693. Mariópolis/PR, 20 de Maio de 2021. Mario Eduardo Lopes Paulek - Prefeito Municipal.

MUNICÍPIO DE PATO BRANCO

AVISO DE LICITAÇÃO
EDITAL DE PREGÃO ELETRÔNICO Nº 31/2021
PROCESSO Nº 70/2021

O Município de Pato Branco, UASG 450996, através da pregoeira *Liciane Cristina Puttkamer*, designada pela Administração Municipal através da Portaria n.º 253/2021, torna público aos interessados que realizará licitação na modalidade de Pregão Eletrônico, *destinado à participação de empresas de qualquer porte*, objetivando a Implantação de registro de preço para futura e eventual contratação de empresa para aquisição de Material Didático Pedagógico e Sistema de Ensino que disponibilize um conjunto específico de soluções: Livro Didático Integrado, Assessoria Pedagógica, Formação Continuada dos Professores e Plataforma virtual, para atender a necessidade da Secretaria de Educação e Cultura, conforme especificações e exigências descritas no edital, sendo a licitação do tipo *“menor preço”*, com critério de julgamento *“menor preço global”*, *considerando a apresentação de desconto linear para todos os itens*, em conformidade com as disposições contidas na Lei nº 10.520/2002, Decreto Municipal nº 8.441, de 08 de janeiro de 2019. Decreto Municipal nº 8.574 de 01 de novembro de 2019, Lei Complementar nº 123/2006 e alterações, e subsidiariamente a Lei nº 8.666/1993 suas alterações e demais legislações pertinentes à matéria. O preço máximo admitido para cotação global do presente objeto é de **R\$ 2.954.804,24 (dois milhões novecentos e cinquenta e quatro mil oitocentos e quatro reais e vinte e quatro centavos)**. O recebimento das propostas, documentos de habilitação, abertura e disputa de preços será exclusivamente por meio eletrônico, no endereço: <https://www.gov.br/compras/pt-br/>, horário oficial de Brasília - DF, conforme segue: **A SESSÃO PÚBLICA SE INICIARÁ ÀS 09 HORAS DO DIA 09 DE JUNHO DE 2021.** O inteiro teor do Edital e seus anexos poderão ser retirados gratuitamente (em mídia digital) junto a Divisão de Licitações, na Prefeitura Municipal de Pato Branco, no horário de expediente, na Rua Caramuru, nº 271, Centro, em Pato Branco - PR, ou pelos sites: www.pato Branco.pr.gov.br - <https://www.gov.br/compras/pt-br/>. Demais informações, fones: (46) 3220-1511/1534, e-mail: licitacao2@pato Branco.pr.gov.br. Pato Branco, 19 de maio de 2021. *Liciane Cristina Puttkamer – Pregoeira.*

MUNICÍPIO DE PATO BRANCO

EDITAL DE TOMADA DE PREÇOS Nº 02/2021 - PROCESSO Nº 72/2021
O Município de Pato Branco, através da Presidente da Comissão Permanente de Licitação, torna público aos interessados, que fará realizar licitação na modalidade Concorrência, *para participação de empresas de qualquer porte*, objetivando a contratação de empresa especializada para Construção de uma Praça com um campo de futebol, uma quadra poliesportiva, espaço para playground, espaço para ginástica e pavimentações, com serviços de movimento de terra, drenagens, fundações, estruturas, alvenarias, instalações elétricas, revestimentos, pinturas, pavimentações, entre outros, além de placas de comunicação visual, conforme projetos e especificações, com área de intervenção de 7.475,98m², com recursos do Convênio n.º 308/2019 celebrado entre o Estado do Paraná através da Secretaria de Estado do Desenvolvimento Urbano e de Obras Públicas, o Serviço Social Autônomo ParanáCidade e o Município de Pato Branco, conforme planilha de serviços, memorial descritivo, projetos, cronograma e demais anexos deste edital, sendo a licitação do tipo *“menor preço”*, sob forma de execução indireta por regime de *“empregada por preço global”*, com critério de julgamento definido pelo *“MENOR PREÇO GLOBAL”* e será regido em todas suas etapas pela Lei nº 8.666/1993 e alterações, Lei Complementar nº 123/2006 e alterações, e demais legislação pertinente a matéria. O recebimento dos Envelopes nº 01 (um), contendo os Documentos de Habilitação, e dos Envelopes nº 02 (dois), contendo a Proposta de Preços, dos interessados dar-se-á as **09 HORAS DO DIA 11 DE JUNHO DE 2021**, junto a Divisão de Licitação do Município de Pato Branco, na Rua Caramuru, nº 271, Centro, CEP 85501-064, em Pato Branco - PR. A abertura dos Envelopes nº 01 (um) - Documentos de Habilitação, dar-se-á na sala de abertura de licitações, do mesmo dia. O preço máximo admitido para cotação global do presente objeto é de **R\$ 548.650,65** conforme valores descritos na Planilha de Materiais e Serviços da Secretaria de Engenharia e Obras, anexa ao edital. O inteiro teor do Edital e seus anexos poderão ser examinados e retirados, gratuitamente (em mídia digital), de 2.ª a 6.ª feira, das 8h às 12h e das 13h30min às 17h30min, na sede Prefeitura Municipal de Pato Branco, na Divisão de Licitações, na Rua Caramuru, nº 271, Centro, CEP: 85.501-064, em Pato Branco-PR, ou pelo site: www.pato Branco.pr.gov.br/licitacoes. Demais informações poderão ser obtidas através do telefone (46) 3220-1511/1534, e-mail: licita1@pato Branco.pr.gov.br / licitacao2@pato Branco.pr.gov.br . Pato Branco, 20 de Maio de 2021. Mariane Aparecida Martinello – Presidente Comissão Permanente de Licitação.

MUNICÍPIO DE MARIÓPOLIS

EXTRATO HOMOLOGAÇÃO DE EDITAL DE PREGÃO ELETRÔNICO Nº 20/2021. PROCESSO Nº 379/2021. Em concordância ao resultado de classificação, apresentado pelo Pregoeiro e, estando o procedimento licitatório de acordo com as disposições contidas na Lei nº 10.520/2002, subsidiariamente na Lei nº 8.666/93, Decreto Municipal nº 006/2008, Decreto Municipal nº 38/2020 e com fulcro no Decreto Municipal nº 43, de 29 de agosto de 2007, que regulamenta o Sistema de Registro de Preços, HOMOLOGO o Edital epígrafeado, que tem por objeto a implantação de registro de preços para futura eventual aquisição de playgrounds, que serão instalados nas escolas municipais, às empresas: Natali Brink Comercial Eireli, inscrita no CNPJ sob o nº 36.556.473/0001-17 e Inscrição Estadual sob o nº 292083104112, com o valor total de R\$ 11.120,00 (Onze mil Cento e vinte reais), Multiarte Indústria e Comércio de Brinquedos Ltda, inscrita no CNPJ sob o nº 08.389.121/0001-89 e Inscrição Estadual sob o nº 0510010539, com o valor total de R\$ 82.240,00 (Oitenta e Dois mil duzentos e quarenta reais). E determino que sejam elaboradas as documentações necessárias de acordo com os termos legais. Mariópolis, 20 de Maio de 2021. Mario Eduardo Lopes Paulek - Prefeito Municipal.

MUNICÍPIO DE PATO BRANCO

ERRATA Nº 01
EDITAL DE PREGÃO ELETRÔNICO Nº 23/2021
PROCESSO Nº 52/2021

O Município de Pato Branco, através da Pregoeira *Denise Aparecida Mussini*, designada pela Administração Municipal através da Portaria n.º 252/2021, torna público aos interessados, no Processo de Licitação na modalidade *Pregão Eletrônico n.º 23/2021*, que tem por objeto a implantação de Registro de Preços para futura e eventual confecção de próteses dentárias, destinadas ao Programa de Atendimento e Fornecimento Gratuito de Próteses Dentárias do Centro de Especialidades Odontológicas - CEO, atendendo as necessidades da Secretaria Municipal de Saúde, que diante do pedido de impugnação protocolado sob n.º 433485/2021, e considerando o pedido da Secretaria Municipal de Saúde feita através de memorando protocolado sob n.º 433599/2021, que será acrescido ao item 7.13.4, a exigência de documentação relativa à **QUALIFICAÇÃO TÉCNICA**, no subitem 7.13.4.3, que passa a dispor da seguinte redação: **7.13.4.3 - Apresentação de registro de inscrição do estabelecimento no Cadastro Nacional de Estabelecimento de Saúde – CNES.** Considerando as alterações informadas, o edital passa a vigorar nos termos do Edital retificado disponível nos sites: www.pato Branco.pr.gov.br/ www.comprasgovernamentais.gov.br. Diante das alterações, a Sessão Pública de Pregão Eletrônico fica transferida para o dia **15 DE JUNHO DE 2021, às 09 HORAS**, acessando exclusivamente por meio eletrônico - www.comprasgovernamentais.gov.br, horário oficial de Brasília - DF. As demais condições estabelecidas no edital permanecem inalteradas. Pato Branco, 20 de Maio de 2021. *Denise Aparecida Mussini – Pregoeira.*

MUNICÍPIO DE PATO BRANCO

AVISO DE LICITAÇÃO
EDITAL DE PREGÃO ELETRÔNICO Nº 32/2021
PROCESSO Nº 71/2021

O Município de Pato Branco, UASG 450996, através da pregoeira *Liciane Cristina Puttkamer*, designada pela Administração Municipal através da Portaria n.º 253/2021, torna público aos interessados que realizará licitação na modalidade de Pregão Eletrônico, *destinado a ampla participação de empresas de qualquer porte*, objetivando a Implantação de Registro de Preços para futura e fracionada aquisição de kits para detecção qualitativa de anticorpos IgG e IgM anti-SARS-CoV-2 **por método imunocromatográfico, em amostras de sangue humano e em amostras de SWAB da nasofaringe**, atendendo as necessidades da Secretaria Municipal de Saúde, conforme condições e demais especificações estabelecidas no edital, sendo a licitação do tipo *“menor preço”*, com critério de julgamento *“menor preço por item”*, em conformidade com as disposições contidas na Lei nº 10.520/2002, Decreto Municipal nº 5.081, de 02 de janeiro de 2007 que regulamenta o Sistema de Registro de Preços, Decreto Municipal nº 8.574, de 01 de novembro de 2019, Lei Complementar nº 123/2006 e alterações, Decreto Municipal nº 8.441, de 08 de janeiro de 2019 e subsidiariamente a Lei nº 8.666/1993 suas alterações e demais legislações pertinentes à matéria. O preço máximo admitido para cotação global do presente objeto é de R\$ 2.479.000,00 (dois milhões quatrocentos e setenta e nove mil). O recebimento das propostas, documentos de habilitação, abertura e disputa de preços será exclusivamente por meio eletrônico, no endereço: <https://www.gov.br/compras>, horário oficial de Brasília - DF, conforme segue: **A SESSÃO PÚBLICA SE INICIARÁ ÀS 09 HORAS DO DIA 10 DE JUNHO DE 2021.** O inteiro teor do Edital e seus anexos poderão ser retirados gratuitamente (em mídia digital) junto a Divisão de Licitações, na Prefeitura Municipal de Pato Branco, no horário de expediente, na Rua Caramuru, nº 271, Centro, em Pato Branco - PR, ou pelos sites: www.pato Branco.pr.gov.br - <https://www.gov.br/compras>. Demais informações, fones: (46) 3220-1511/1534/1541, e-mail: licitacao2@pato Branco.pr.gov.br. Pato Branco, 20 de maio de 2021. *Liciane Cristina Puttkamer - Pregoeira*

MUNICÍPIO DE PATO BRANCO

EDITAL DE TOMADA DE PREÇOS Nº 03/2021 - PROCESSO Nº 73/2021
O Município de Pato Branco, através da Presidente da Comissão Permanente de Licitação, torna público aos interessados, que fará realizar licitação na modalidade Concorrência, *para participação de empresas de qualquer porte*, objetivando a Construção de Praça com uma quadra poliesportiva, espaço para playground e pavimentações, com serviços de movimento de terra, drenagens, fundações, estruturas, alvenarias, instalações elétricas, revestimento, pinturas, pavimentações, entre outros, além de placas de comunicação visual, conforme projetos e especificações, com área de intervenção de 1.327,81 m², com recursos do Convênio n.º 309/2019 celebrado entre o Estado do Paraná através da Secretaria de Estado do Desenvolvimento Urbano e de Obras Públicas, o Serviço Social Autônomo ParanáCidade e o Município de Pato Branco, conforme planilha de serviços, memorial descritivo, projetos, cronograma e demais anexos deste edital, sendo a licitação do tipo *“menor preço”*, sob forma de execução indireta por regime de *“empregada por preço global”*, com critério de julgamento definido pelo *“MENOR PREÇO GLOBAL”* e será regido em todas suas etapas pela Lei nº 8.666/1993 e alterações, Lei Complementar nº 123/2006 e alterações, e demais legislação pertinente a matéria. O recebimento dos Envelopes nº 01, contendo os Documentos de Habilitação, e dos Envelopes nº 02, contendo a Proposta de Preços, dos interessados dar-se-á as **14 (QUATORZE) HORAS DO DIA 11 DE JUNHO DE 2021**, junto a Divisão de Licitação do Município de Pato Branco, na Rua Caramuru, nº 271, Centro, CEP 85501-064, em Pato Branco - PR. A abertura dos Envelopes nº 01 - Documentos de Habilitação, dar-se-á na sala de abertura de licitações, do mesmo dia. O preço máximo admitido para cotação global do presente objeto é de **R\$ 239.547,02** conforme valores descritos na Planilha de Materiais e Serviços da Secretaria de Engenharia e Obras, anexa ao edital. O inteiro teor do Edital e seus anexos poderão ser examinados e retirados, gratuitamente (em mídia digital), de 2.ª a 6.ª feira, das 8h às 12h e das 13h30min às 17h30min, na sede Prefeitura Municipal de Pato Branco, na Divisão de Licitações, na Rua Caramuru, nº 271, Centro, CEP: 85.501-064, em Pato Branco-PR, ou pelo site: www.pato Branco.pr.gov.br/licitacoes. Demais informações poderão ser obtidas através do telefone (46) 3220-1511/1534, e-mail: licita1@pato Branco.pr.gov.br / licitacao2@pato Branco.pr.gov.br . Pato Branco, 20 de Maio de 2021. Mariane Aparecida Martinello – Presidente Comissão Permanente de Licitação.

CONSÓRCIO INTERMUNICIPAL DE SAÚDE – CONIMS

ATO DE CONSÓRCIO
RESOLUÇÃO Nº 097 DE 20 DE MAIO DE 2021
Súmula: Conceder férias ao empregado do quadro funcional do Consórcio Intermunicipal de Saúde – CONIMS.
RESOLUÇÃO Nº 098 DE 20 DE MAIO DE 2021
Súmula: Contratar para exercer função temporária junto ao Consórcio Intermunicipal de Saúde.
A íntegra encontra-se disponível nos seguintes endereços eletrônicos:
<http://www.conims.com.br/> e <http://www.diariomunicipal.com.br/amp/>

COMSEA
CONSELHO MUNICIPAL DE SEGURANÇA ALIMENTAR E NUTRICIONAL DE PATO BRANCO - COMSEA
Rua Theófilo Augusto Loliola, 264, Sambugaro
Pato Branco - PR
Tel: (46) 3225-5544

RESOLUÇÃO 001/2021

Súmula: Convocar os conselheiros membros do COMSEA, representantes da Sociedade Civil Organizada e comunidade em geral para participação de Assembleia para eleição dos membros representantes da sociedade civil no Conselho Municipal de Segurança Alimentar e Nutricional de Pato Branco - PR.

O Conselho Municipal de Segurança Alimentar e Nutricional - COMSEA, no uso de suas atribuições legais que lhe confere a Lei Municipal nº 3.927 de 09 de outubro de 2012, e seu regimento interno, por meio de Deliberação em reunião ordinária realizada no dia 20 de maio de 2021.

RESOLVE:

Art. 1º Convocar os conselheiros membros do Conselho Municipal de Segurança Alimentar e Nutricional - COMSEA, representantes da Sociedade Civil Organizada, ligados a movimentos sindicais, de empregados e patronal, urbano e rural; associações de classes profissionais e empresariais; instituições religiosas de diferentes expressões de fé, existentes no Município; movimentos populares organizados, associações comunitárias e organizações não governamentais; órgãos Deliberativos, Fiscalizadores e de Assessoramento, e comunidade em geral para participação de Assembleia para eleição dos membros representantes da sociedade civil no COMSEA, para gestão 2021/2023, a ser realizada no próximo dia 17 de junho, às 08h:30m, no Auditório do Largo da Liberdade de Pato Branco, sito à Rua Arantibia, 1222, Bairro La Salle, nesta cidade.

Art. 2º - Nesta data serão eleitas as entidades representantes da sociedade civil no COMSEA, sendo 08(oito) membros titulares e respectivos suplentes, e homologados os representantes governamentais, sendo 04(quatro) membros titulares e seus respectivos suplentes.

Art. 3º - Esta Resolução entra em vigor na data de sua publicação, e revogam-se todas as disposições em contrário.

Pato Branco, PR, 20 de maio de 2021.

Neusa Brusamarello Makcemiuk
Presidente
COMSEA

CÂMARA MUNICIPAL DE PATO BRANCO - ESTADO DO PARANÁ
TERMO DE RATIFICAÇÃO DE INEXIGIBILIDADE DE LICITAÇÃO Nº 012/2021
Com fundamento no art. 25, II, c/c art. 13, VI, ambos da Lei Federal nº 8.666/1993, bem como nas justificativas constantes do processo, RATIFICO o Processo de Contratação nº 051/2021, referente à Inexigibilidade de Licitação nº 012/2021, cujo objeto é a prestação de serviços técnicos de aperfeiçoamento para o servidor da Câmara Municipal de Pato Branco, ocupante do cargo de Técnico Legislativo II, Paulo Cesar Dias, referente a participação no curso 100% online e ao vivo "Compreendendo o Estatuto do Servidor, sua Aplicabilidade e os Principais Pontos de Atualização", a ser realizado nos dias 25 e 26 de maio de 2021, promovido pelo IAGP INSTITUTO APLICADO EM GESTÃO PÚBLICA LTDA, CNPJ: 32.651.451/0001-85, no valor total de R\$ 690,00 (seiscentos e noventa reais). Pato Branco 20/05/2021. JOECIR BERNARDI - Presidente

PORTARIA Nº 183/2021
DATA: 20/05/2021

SÚMULA: "Concede Progressão Horizontal aos Servidores a seguir relacionados". **Mario Eduardo Lopes Paulek**, Prefeito Municipal de Mariópolis, Estado do Paraná, no uso de suas atribuições legais: **RESOLVE: ART. 1º** - Conceder Progressão de nível Horizontal aos servidores a seguir relacionados na sua respectiva carreira, em conformidade a Lei 0377/2005:

Mudanças de níveis nas classes Horizontais			
Nome	Cargo	Nível Anterior:	Avançou para nível:
Darlan Schmitt	Veterinário PSA	Piso	I
Juliane Peccin	Merendeira	I	II
Marcelo Ribeiro dos Santos	Motorista	II	VIII

ART. 2º - Esta portaria entra em vigor na data de sua publicação, ficando revogadas as disposições em contrário. Gabinete do Prefeito Municipal de Mariópolis, Estado do Paraná, em 20 de maio de 2021. **MARIO EDUARDO LOPES PAULEK** PREFEITO MUNICIPAL

Câmara Municipal de Vitorino
Estado do Paraná
CNPJ 77.778.645/0001-84

Cópia fiel do livro de posse pag. 22

ATA Nº 02/2021
Termo de Posse

Ao décimo sétimo dia do mês de maio de 2021, às dezenove horas, nas dependências da Câmara Municipal de Vereadores, sito à Avenida Brasil Argentina realizou-se a sessão Solene de Posse do Suplente de Vereador Neilor Gustie Ghizzi, assumindo uma cadeira desta Casa de Leis devido ao pedido de licença do Vereador Eder Fernando Votri. Dando continuidade a Senhora Presidente solicitou que o suplente de Vereador Neilor Gustie Ghizzi fosse até a tribuna para prestar o juramento. Realizado o juramento a Senhora Presidente declarou empossado o Vereador Neilor Gustie Ghizzi e pediu para o mesmo que tomasse acento da sua cadeira no plenário. Prosseguindo a Senhora Presidente facultou a palavra ao Vereador Neilor Gustie Ghizzi para explanação. Não constando nada mais a ser tratado a Senhora Presidente declarou encerrada a Sessão Solene de Posse às dezenove horas e quinze minutos.

Vitória Folgassa da Silva
Presidente

Antonio de Aguiar
1º Secretário

Neilor Gustie Ghizzi
Vereador

Demais Vereadores:
Hani Siro
Joni Hübner
Valdeni Sella
Elyse S. Haf.

Rua Barão de Capanema, 273 - Fone/Fax: (46)3227-1137 - 85 520-200 - Vitorino - Paraná
e-mail: camaravito@hotmail.com - http://www.vitorino.pr.gov.br

CAMPANHA DE ARRECADAÇÃO DE CELULARES

TODOS OS SMARTPHONES COLETADOS SERÃO DESTINADOS AOS ALUNOS DO COLÉGIO ESTADUAL CRISTO REI

PONTOS DE COLETA:

- BENDITO CRÉDITO
- PPNEUS
- E3 ENGENHARIA
- LA CARNE
- ARCARI IMÓVEIS
- FANSER MODAS

VAMOS AJUDAR?

TODA A AJUDA SERÁ BEM-VINDA!

Rotary Club de Pato Branco Sul
Rotaract Club de Pato Branco Sul
Interact Club de Pato Branco Sul

MUNICÍPIO DE PATO BRANCO
EDITAL DE TOMADA DE PREÇOS Nº 01/2021
PROCESSO Nº 45/2021
RESULTADO DE CLASSIFICAÇÃO E ABERTURA DO PRAZO RECURSAL

OBJETO: A contratação de empresa especializada para execução de serviços de Recapeamento asfáltico sobre pavimento poliédrico e sobre PMF com aplicação de Concreto Betuminoso Usinado a Quente (CBUQ), nas Ruas Urbano Wittmann e Possídio Salomoni, com área total de 3.964,00m², em atendimento ao Contrato de Repasse nº 899868/2020/MDR/CAIXA, celebrado entre a União, por intermédio do Ministério do Desenvolvimento Regional, representado pela Caixa Econômica Federal e o Município de Pato Branco, atendendo as necessidades da Secretaria Municipal de Engenharia e Obras. Em cumprimento ao item 14 do edital, a proponente **Hiperpavi Asfaltos Ltda**, tempestivamente, apresentou as licenças: Licença de Exploração de Pedreira da empresa fornecedora de pedras, vigente e Licença Ambiental de operação de Usina de Asfalto, vigente, da empresa fornecedora do CBUQ - Concreto Betuminoso Usinado à Quente, bem como o registro em órgão de classe do responsável técnico pela composição do CBUQ, conforme solicita o edital. Dessa forma, a empresa **Hiperpavi Asfaltos Ltda** cumpriu os requisitos estabelecidos no edital. Assim, o resultado de classificação final fica conforme segue: **PRIMEIRO CLASSIFICADO: Hiperpavi Asfaltos LTDA** com o valor global de **R\$ 333.010,47**. **SEGUNDO CLASSIFICADO: Sudopav Construtora EIRELI** com o valor global de **R\$ 333.230,53**. Diante do resultado de classificação, a Comissão Permanente de Licitação abre o prazo de direito recursal de 05 dias úteis, contados da publicação do resultado de classificação no site oficial do Município de Pato Branco (www.patobranco.pr.gov.br) e no Diário Oficial dos Municípios do Paraná (www.diariomunicipal.com.br/amp). Decorrido o prazo e não havendo impedimentos legais ou após o julgamento dos recursos interpostos, ou ainda após a desistência expressa das proponentes do direito recursal, o processo será encaminhado à Assessoria Jurídica para análise e após ser aprovado, ao Chefe do Executivo Municipal para adjudicação do objeto a licitante vencedora e homologação do certame. Pato Branco, 18 de maio de 2021. **COMISSÃO PERMANENTE DE LICITAÇÃO - PORTARIA Nº 251/2021: Mariane Aparecida Martinello - Presidente. Alana Paula Mulhmann e Liciane Cristina Puttkamer - Membros.**

Precisa ganhar tempo?

Nós temos a solução!

Transporte de Encomendas
Transporte de Medicamentos

ANVISA: 1.127129

PR
SC

Acesse nosso site.
Conheça nossas praças!

www.casaturlogistica.com.br

CASATUR Logística
De ônibus suas encomendas chegam mais rápido!

cattani
Sempre uma boa viagem!

BioNTech diz que vacina é de 70% a 75% eficaz contra variante da Índia

Agência Brasil

O presidente executivo da BioNTech SE, Ugur Sahin, disse nessa quinta-feira (20) que a vacina que sua empresa desenvolveu com a Pfizer Inc deve ser de 70% a 75% eficaz na prevenção de infecções da variante da covid-19 detectada primeiramente na Índia.

“Até agora, tivemos a chance de testar nossa vacina contra mais de 30 variantes do vírus. Ela se mostra eficaz contra mutações até agora”, disse Sahin, cientista alemão de pais turcos que falou em turco nos comentários televisionados.

Os testes desta semana se concentraram na variante indiana, disse. “Acreditamos que (a vacina) protege de 70% a 75% contra infecções”, disse depois de participar virtualmente de uma reunião do Conselho de Ciência do governo da Turquia.

O diretor regional da Organização Mundial da Saúde (OMS) disse nesta quinta-feira que as vacinas contra a covid-19 utilizadas na Europa, inclusive a da Pfizer-BioNTech, parecem capazes de proteger de todas as variantes que estão circulando e causando preocupação.

Sahin falou durante uma conversa televisionada com o ministro da Saúde turco, Fehretin Koca, que disse separadamente que seu país registrou menos de 10 mil casos diários novos de coronavírus pela primeira vez desde 1º de março.

Governadores pedem ajuda a embaixador chinês para evitar atrasos no IFA

Estadão Conteúdo

Em reunião com o embaixador da China no Brasil, Yang Wanming, o governador de São Paulo, João Doria (PSDB), solicitou ajuda para evitar atrasos na liberação de lotes do Insumo Farmacêutico Ativo (IFA) para a produção da vacina contra a covid-19 Coronavac.

“O Brasil lamentavelmente é um risco para o mundo. Se não tivermos vacinas, esse risco crescerá ainda mais, porque não é um problema humanitário para o Brasil, é um problema humanitário para o mundo”, disse o governador.

Em resposta, o embaixador chinês afirmou que o país não colocará “obstáculos políticos” na liberação dos insumos.

“A China vai continuar a fornecer insumos para o Brasil e não vamos colocar obstáculos políticos, nem tratamento diferenciado na liberação de insumos para a Coronavac ou para a vacina AstraZeneca. Desejamos o máximo de esforço”, afirmou Wanming.

Na quarta-feira (19), o diretor do Instituto Butantan, Dimas Covas, confirmou a chegada de 3 mil litros do insumo na próxima semana durante entrevista coletiva de imprensa realizada no Palácio dos Bandeirantes.

Também participaram da teleconferência com embaixador chinês os governadores do Amapá, Waldez Góes (PDT); Maranhão, Flávio Dino (PCdoB); e Piauí, Wellington Dias (PT), que coordena a temática vacinas no Fórum de Governadores.

Doria propôs que a compra de vacinas chinesas que estão em aprovação pela Anvisa seja mediada pelo Fórum, em vez do Ministério da Saúde - que tem contrato com o Instituto Butantan para a entrega de 100 milhões de doses da Coronavac, das quais 47,21 milhões já foram disponibilizadas.

Presos de seis penitenciárias estaduais concluem curso de costura industrial



DEPEN

Ao todo, 114 presos participaram da ação, que teve início em fevereiro

AEN

Presos de seis unidades prisionais do Paraná concluíram o curso profissionalizante de costura industrial de vestuário. A formação, que ocorreu em diferentes regiões no Estado, foi ofertada por meio do Projeto de Capacitação Profissional e Implementação de Oficinas Permanentes (Procap), do Departamento Penitenciário Nacional, órgão vinculado ao Ministério da Justiça.

Ao todo, 114 presos participaram da ação, que teve início em fevereiro. A conclusão aconteceu agora em maio. A carga horária total é de 160

horas. O investimento foi de cerca de R\$ 105 mil, oriundos de recursos federais.

As penitenciárias contempladas foram Casa de Custódia de Piraquara, Penitenciária Central do Estado - Unidade de Segurança, Penitenciária Industrial de Guaruva, Penitenciária Estadual de Francisco Beltrão, Penitenciária Estadual de Cascavel e a Penitenciária Feminina de Foz do Iguaçu - Unidade de Progressão.

“Esse convênio oferece uma oportunidade para o preso produzir dentro do sistema prisional e ainda sair com uma nova profissão, com experi-

ência na área e certificação, pronto para o mercado de trabalho, seja como empregado ou até mesmo com uma possibilidade de abrir um próprio negócio”, afirmou o diretor do Depen, Francisco Caricati.

Convênio

A execução do Procap, do Ministério da Justiça, ocorreu por meio de convênio. A iniciativa prevê recursos para a aquisição dos equipamentos necessários para a realização das oficinas, assim como para a capacitação profissional da pessoa privada de liberdade. Uma empresa contratada foi responsável pelo treinamento.

“O Procap é de suma importância para a geração de vagas de trabalho no sistema prisional e na qualificação profissional do detento para a volta ao mundo do trabalho”, explicou o chefe do Setor de Produção e Desenvolvimento do Depen, Boanerges Silvestre Boeno Filho.

Segundo Boanerges, nos espaços criados para receber os equipamentos serão produzidos materiais para o uso do próprio sistema prisional paranaense como a confecção de uniformes. Os presos que atuam nesses setores de trabalho recebem remuneração e ainda reduzem a pena.

Anvisa pede à população que comunique reações adversas de tratamentos

Agência Brasil

A Agência Nacional de Vigilância Sanitária (Anvisa) voltou a alertar para a importância de profissionais de saúde e cidadãos comunicarem eventuais reações adversas causadas pelo uso de medicamentos ou tratamentos, incluindo vacinas.

Segundo a gerente de farmacovigilância da autarquia, Helaine Capucho, a pandemia da covid-19 conferiu ainda mais importância à farmacovigilância, já que a urgência tem obrigado autoridades sanitárias dos diversos países a, excepcionalmente, encurtarem prazos de processos e analisarem, em tempo recorde, pedidos de uso de medicamentos desenvolvidos em curto espaço de tempo.

“Isto aumenta os riscos e a necessidade de farmacovigilância”, disse Helaine, durante seminário virtual que a Anvisa realizou na manhã de ontem (20), no qual foi discutido o monitoramento de medicamentos e os desafios para a vigilância sanitária em tem-

pos de pandemia.

“Para trazer as respostas de que precisamos, os prazos para realização de estudos [científicos] estão sendo encurtados. Em alguns casos, há também uma redução do número de participantes e do tempo de acompanhamento destes participantes”, acrescentou a gerente, mencionando também o uso dos chamados medicamentos off-label, ou seja, de produtos que os médicos, a partir da observação clínica, passam a prescrever para fins não previstos pelo fabricante e que, portanto, não constam da bula.

“Além disso, há também os casos em que, pesando os riscos e os benefícios, são empregados alguns medicamentos que já não mais vinham sendo utilizados”, disse Helaine, admitindo que o uso de remédios off-label, bem como de outros considerados menos eficazes que os mais modernos, pode ser uma resposta ao risco de desabastecimento.

“Por isso, a Anvisa vem

conversando com as produtoras e importadoras destes medicamentos, para tentar evitar o desabastecimento”, disse Helaine, reforçando a importância de cidadãos e profissionais de saúde relatarem quaisquer efeitos colaterais causados por remédios ou tratamentos. O que pode ser feito por meio do VigiMed, sistema gratuito de informações que pode ser acessado a partir da página da Anvisa, na internet.

“Temos produtos novos e precisamos monitorar o que está acontecendo. Muitas vezes, ficamos sabendo dos efeitos adversos pela mídia”, comentou Helena, destacando a necessidade dos hospitais acompanharem com atenção os efeitos de medicamentos aprovados para uso em pacientes com a covid-19.

Atualmente, apenas o Remdesivir e o uso combinado dos medicamentos Banlanivimabe e Etesevimabe contam com o aval da Anvisa, para uso em algumas situações.

“É muito importante que estes medicamentos entrem

na monitoração intensiva por parte dos hospitais que os adotarem. Que eles monitorem intensivamente [o emprego conforme recomendado] e notifiquem [eventuais reações adversas]. Até porque, isso pode subsidiar futuras decisões”, explicou a gerente da Anvisa, pedindo aos profissionais de saúde que sempre orientem seus pacientes a relatarem possíveis efeitos adversos de qualquer medicamento ou tratamento.

“Os cidadãos devem ser orientados a reportar efeitos adversos a qualquer tempo. Se [for um efeito] grave, a pessoa provavelmente vai voltar a procurar a instituição de saúde, mas é importante orientar as pessoas a notificarem também as reações menos graves; a informarem [a vigilância sanitária] o que tomou, quando tomou, quando começaram os sintomas e de que tipo foram”, alertou Helena, lembrando que quem não é médico também pode utilizar o sistema VigiMed para notificar eventuais reações colaterais.