DIÁRIO DO SUDOESTE

ANO XXXVI
Nº 8017

HÁ 35 ANOS CONTANDO A HISTÓRIA DO SUDOESTE DO PARANÁ
PATO BRANCO, QUARTA-FEIRA, 17 DE NOVEMBRO DE 2021 | diariodosudoeste.com.br | @diariodsudoeste

R$ 3,50

PERNAMBUCO É CIDADÃO HONORÁRIO DE PATO BRANCO

Assessoria/CMPB

Legislativo entregou título a Luiz Francisco Silva, o Pernambuco, na sexta-feira (12), a mais alta honraria que uma pessoa não nascida no município recebe da Câmara de Vereadores. PÁG. 3

Estado amplia oferta de cursos profissionalizantes

A partir do ano que vem, cursos técnicos ou pós-médio serão oferecidos no CEPB, Agostinho Pereira, Carlos Gomes e São João Bosco. Na região do Núcleo de Pato Branco, número de escolas com cursos profissionalizantes passará de seis para 19. PÁG. 5

CIDADE

Entidades recebem doações arrecadadas no Pátria Voluntária

PÁG. 4

Sesc oferece bolsas para curso de inglês

PÁG. 6

SEGURANÇA

Polícia Militar apreende mais de 600 caixas de vinho na região

PÁG. 14

ESPORTE

Pato Futsal é eliminado da Liga Paraná

PÁG. 15

PARANÁ
GOVERNO DO ESTADO

EDITAL PÁG. B1

Estado suspende decretos com medidas restritivas

AEN

Com a melhora do panorama sanitário, o Governo do Estado não renovou o decreto que estabelecia medidas restritivas no Paraná. A decisão é baseada em diversos indicadores positivos que apontam para um cenário estável no Paraná: com relação a duas semanas atrás, há uma queda de 54,6% nos casos diagnosticados e de 52,5% nos óbitos registrados. Com a suspensão das restrições estaduais, passam a valer apenas as decisões municipais, estabelecidas por cada prefeitura.

O Decreto 9.224/2021, em vigência até esta terça-feira (16), limitava a lotação de eventos em locais abertos a 80% da capacidade de público. Em locais fechados, a lotação máxima era de 70%. Em ambos os casos, o limite não poderia ultrapassar 15 mil pessoas. O quadro epidemiológico será avaliado diariamente pela Secretaria de Estado da Saúde.

Mesmo com o fim do decreto, o uso de máscara continua obrigatório em todos os espaços públicos. A medida é estabelecida pela lei estadual 20.189/2020, que institui multa em caso do descumprimento. Os valores variam entre R$ 106,60 (uma Unidade Padrão Fiscal do Paraná) a R$ 533,00 para pessoas físicas; e entre R$ 2.132,00 a R$ 10.660,00 para pessoas jurídicas.

São considerados espaços de uso público ou de uso coletivo vias públicas; parques e praças; pontos de ônibus, terminais de transporte coletivo, rodoviárias, portos e aeroportos; veículos de transporte coletivo, de táxi e transporte por aplicativos; repartições públicas; estabelecimentos comerciais, industriais, bancários, empresas prestadoras de serviços e quaisquer estabelecimentos congêneres; e outros locais em que possa haver aglomeração de pessoas.

Queda nos óbitos

A suspensão das medidas restritivas vêm com uma melhora de todos os indicadores relacionados à pandemia no Estado. Pela primeira vez desde 2020, o Paraná não registrou nenhum óbito por Covid-19. O marco aconteceu neste domingo (14) e comprova a melhora da situação da pandemia no Estado.

Um levantamento da Secretaria estadual da Saúde já havia mostrado que, nos primeiros dez dias do mês de novembro, 86% dos municípios do Paraná não haviam registrado nenhuma morte em decorrência da doença.

Os resultados são consequência direta do aumento do percentual de adultos imunizados em todo o Estado. Segundo o Vacinômetro do SUS, o Paraná já aplicou um total de 16.131.185 vacinas contra Covid-19. No total, mais de 80% da população paranaense está completamente imunizada.

Em reunião virtual, Paraná estreita relações comerciais com a Índia

GERALDO BUBNIAK/AEN

"Esse estreitamento de relações é muito importante no momento atual", ressaltou Piana

AEN

Dando sequência a uma série de encontros para fortalecer a relação entre Paraná e Índia, o vice-governador Darci Piana participou na terça-feira (16) de uma reunião virtual com o embaixador do país asiático no Brasil, Suresh Reddy. A audiência tem como objetivo aproximar as duas regiões, buscando oportunidades de investimentos de ambas as partes.

"Conversamos com o embaixador para tratar dos interesses de exportação do Paraná. Queremos vender soja, carne de frango, suínos e outros produtos que o Estado tem condições de atender ao consumo da Índia. Também almejamos receber investimentos em tecnologia, que viriam em um bom momento. A Índia tem muito a nos ajudar nesse aspecto, principalmente nas áreas de computação e tecnologia de informação e comunicação. Esse estreitamento de relações é muito importante no momento atual", explicou Piana.

Esta é a terceira agenda oficial do Estado com a Índia em três meses. A primeira foi uma visita do vice-governador ao embaixador, em Brasília, acompanhado de representantes da Invest Paraná - autarquia responsável por captar investimentos privados ao Estado. A relação teve sequência na última semana, com uma visita do cônsul-geral da Índia a Piana, em Curitiba.

O diretor de desenvolvimento econômico e relações Internacionais da Invest Paraná, Giancarlo Rocco, destacou que nos próximos anos a taxa de crescimento da Índia terá destaque, superando outros países em ascensão. Por isso, o momento é propício para o fortalecimento de laços que sejam benéficos para ambos os lados.

"Sendo um país tão grande, temos oportunidades para levarmos nossos produtos para lá e para atrair investimentos em setores prioritários do Estado. Um exemplo é a mobilidade elétrica, que já está em alta pelos carros elétricos mas ficará ainda mais em evidência no mundo todo. Essa é uma grande oportunidade de aprender com eles, através de transferência de tecnologia, e com isso ver ganhos em todas as áreas", ressaltou Rocco.

Durante a reunião, os representantes consolidaram a ideia de realizar uma missão comercial em visita a cada uma das regiões, apresentando empresários para potenciais parcerias. A expectativa é que uma comitiva paranaense possa visitar a Índia já no primeiro trimestre de 2022. "Queremos que os empresários indianos tenham noção da grandeza de produção do nosso Estado, e que com isso a gente comece a fazer negócios", complementou o vice-governador.

Participaram virtualmente da reunião o diretor-presidente da Invest Paraná, Eduardo Bekin; o chefe do escritório de representação do Paraná em Brasília, Rubens Bueno II; a assessora executiva da Invest Paraná, Roberta Barbur; o primeiro secretário da Embaixada da República da Índia no Brasil, Anand Prakash; o ministro-conselheiro da embaixada, B. C. Pradhan; e a intérprete Brenda Seixas.

Bezerra se reúne com críticos da PEC dos Precatórios em busca de consenso

Agência Senado

O líder do governo, senador Fernando Bezerra (MDB-PE), informou na terça-feira (16) que a base governista busca entendimento para votar a PEC dos Precatórios (PEC 23/2021) ainda em novembro ou, no mais tardar, nos primeiros dias de dezembro. A afirmação foi feita após reunião do líder com os senadores José Aníbal (PSDB-SP), Alessandro Vieira (Cidadania-SE) e Oriovisto Guimarães (Podemos-PR), que apresentaram propostas alternativas ao texto do governo, já aprovado na Câmara dos Deputados.

Segundo Bezerra, ainda persistem dúvidas em algumas áreas sobre o "espaço fiscal adequado, justo e necessário", mas que o encontro de hoje foi "proveitoso" e passou o tom do compromisso tanto dos senadores como do governo de se chegar a esse entendimento. Uma nova reunião sobre a matéria foi agendada para esta quarta-feira (17).

Legislativo entrega Título de Cidadão Honorário a Luiz Francisco Silva, o Pernambuco

Assessoria

Em sessão solene, o Legislativo realizou no dia 12 de novembro a entrega do Título de Cidadão Honorário, de autoria do vereador Marcos Junior Marini (Podemos), para Luiz Francisco Silva, conhecido por todos como Pernambuco.

O homenageado desempenhou papel significativo na construção da história de Pato Branco, por sua atuação enquanto pintor e serigrafista, no futebol, nas amizades que conquistou e na família que construiu. Além disso, sua maior contribuição para a cidade é um legado que permanecerá para todas as gerações futuras, a criação da bandeira de Pato Branco, e reconhecer a importância dos pioneiros de nosso município é uma das atuações dos vereadores.

ASSESSORIA

Vereador Marcos Junior Marini (Podemos) e o homenageado, Luiz Francisco Silva – Pernambuco

Honraria

O Título de Cidadão Honorário é a mais alta honraria que uma pessoa não nascida no município recebe da Câmara de Vereadores. A cidadania honoraria equipara a pessoa homenageada a uma adoção oficial. A pessoa agraciada passa a ser um irmão, um conterrâneo, uma pessoa da terra natal.

Mais do que prestar uma homenagem, a solenidade de outorga do Título de Cidadão Honorário significa prestigiar e reconhecer o trabalho de pessoas que tenham se dedicado a atuar de forma exemplar, tanto eticamente quanto moralmente, e por prestar relevantes serviços à cidade, ajudando no seu desenvolvimento e na promoção do bem comum.

Na solenidade, o presidente da Câmara de Vereadores, Joecir Bernardi (PSD), iniciou a solenidade enaltecendo a participação de Pernambuco na construção da história da cidade e que é unanimidade, entre todos, a importância dele e do seu trabalho. "A cidade que já te acolheu, hoje lhe reconhece, oficialmente, como pato-branquense", afirmou.

Robertinho da Luz Dolenga, Vilmar Luiz Ferri [Ligeirinho] e Rui Bodanese realizaram a homenagem para Pernambuco em nome dos amigos, compadres e companheiros das turmas de encontros e do futebol, relembrando fatos passados e falando sobre a personalidade inclusiva, solícita e irreverente de Pernambuco, que prega peças nos amigos e acolhe a todos, organizando confraternizações com diligência e alegria, promovendo descontração, integração e a formação de laços de amizades entre todos.

A esposa de Pernambuco, dona Helena Maria Silva, falou da convivência com o marido e da importância do Título, agradecendo a Câmara de Vereadores e todo o povo pato-branquense pela homenagem realizada para o esposo e pai de seus filhos.

O vereador Marcos Marini disse se sentir muito honrado em ser o autor da proposta de homenagem e que o escolheu em virtude de três principais pilares, "econômico-profissional, que, com seu trabalho nas artes gráficas, criou imagens que ultrapassaram as fronteiras pato-branquense e até brasileiras, com rótulos, outdoors, logomarcas, entre tantos outros; social-desportivo, nas atividades comunitárias, religiosas, grupos de amigos e interações sociais, como atleta, representando Pato Branco, e como presidente do time da cidade e fundador de escolinhas de base; e histórico-patrimonial, com a criação da bandeira do município, nosso maior patrimônio público".

Retrospectiva

Emocionado, após as homenagens, Pernambuco fez, por meio de fotos, uma retrospectiva de sua vida, contando do nascimento, infância e início da adolescência, no estado de Pernambuco, e a vinda para Pato Branco, seus primeiros trabalhos, enquanto pioneiro da serigrafia, a atuação no futebol e o início das amizades e a construção de sua família.

"Eu tenho muito orgulho de tudo que foi falado aqui e de todos que vieram participar desse momento comigo. Eu tive muita sorte na minha vida, eu fui bem acolhido quando aqui cheguei, sempre amparado por boas amizades. Aqui conheci a dona Helena, professora, e com ela passei e passo vários momentos, tanto de dificuldades, como de ensinamentos e de parceria. Eu agradeço por estar com ela e com ela ter criado nossos dois filhos maravilhosos. Eu agradeço de coração a todas as famílias pato-branquenses que nos acolheram e nos acolhem até hoje, aos amigos de ontem, hoje e sempre e agradeço a Deus, pelo maior presente, a minha família. Obrigado a todos, se não fossem vocês, eu não estaria aqui", finalizou Pernambuco.

Deputada se opõe ao fechamento da unidade do Incra em Francisco Beltrão

Alep

A deputada estadual Luciana Rafagnin (PT), líder do Bloco Parlamentar de Apoio à Agricultura Familiar da Assembleia Legislativa do Paraná (Alep), aprovou na sessão de terça-feira (16) o envio de um requerimento ao presidente do Instituto Nacional de Colonização e Reforma Agrária (Incra) do Governo Federal, Geraldo José da Câmara Ferreira de Melo Filho, pedindo que o órgão volte atrás na decisão de transferir sua unidade de Francisco Beltrão para a cidade de Cascavel.

A Unidade Avançada Iguaçu tem mais de 50 anos de atuação no Sudoeste e abrange o atendimento em questões fundiárias numa área compreendida por 47 municípios. Com a transferência dos serviços para Cascavel, este escritório terá de dar conta das demandas de 88 municípios das regiões Oeste e Sudoeste do Estado.

"Lamentamos o anúncio de fechamento e pedimos que o órgão reconsidere tal decisão. A Unidade Avançada Iguaçu exerce importante papel na titularização das terras, na regularização fundiária e no acompanhamento dos projetos executados nas comunidades de reforma agrária nesses 47 municípios. Pedimos que em vez de fechar, o Incra invista na melhoria e ampliação desse atendimento, colocando mais funcionários à disposição dessa unidade", argumentou

PELO PARANÁ

ADIPR Associação dos Jornais e Portais do Paraná

Piso regional

O piso regional do Paraná será reajustado em 100% do INPC (Índice Nacional de Preços ao Consumidor) de 2021. Com a decisão, o Estado tende a seguir com o maior de piso regional do País. O valor exato será divulgado no começo de janeiro pelo governador Ratinho Júnior. De acordo com projeções, a decisão deverá aumentar dos atuais R$ 1,4 mil para cerca de R$ 1,6 mil (primeira faixa do piso).

Piso regional II

"O salário mínimo regional é uma referência para a negociação das categorias sindicalizadas e uma garantia para as categorias que não têm sindicato ou acordos e convenções coletivas de trabalho", afirmou o secretário de Justiça, Família e Trabalho, Ney Leprevost. Dos cinco estados brasileiros que adotam o mínimo regional (Paraná, São Paulo, Rio Grande do Sul, Rio de Janeiro e Santa Catarina), até o momento apenas o Paraná chegou a um acordo.

Novo decreto

O novo decreto do Governo do Paraná revogou o decreto que estabelecia medidas restritivas. O decreto anterior limitava a lotação de eventos em locais abertos a 80% da capacidade de público. Em locais fechados, a lotação máxima era de 70%. Com a suspensão das restrições estaduais, passam a valer apenas as decisões municipais, estabelecidas por cada prefeitura. Mesmo com o fim do decreto, o uso de máscara continua obrigatório em todos os espaços públicos.

Vozes do Paraná

O chefe da Casa Civil, Guto Silva, está entre as personalidades entrevistadas da 12ª edição do livro Vozes do Paraná – Retratos de Paranaenses. "Tive a honra de estar presente no lançamento, e tive o grande prazer de ser convidado para ser um dos personagens dessa edição. Agradeço ao autor, professor e escritor Aroldo Murá pelo convite e pela oportunidade de estar entre as vozes de mais um de seus importantes livros. E poder contar um pouco sobre a minha trajetória", disse Guto.

Pendência tributária

Sob a relatoria do Líder do Governo, deputado Hussein Bakri, a Comissão de Constituição e Justiça da Assembleia Legislativa aprovou nesta terça-feira, 17, o projeto para solucionar uma pendência tributária que vinha preocupando as farmácias do Paraná. A proposta permite que as empresas do setor paguem de forma parcelada (em até 60 vezes) e sem multas de ICMS sob o regime de substituição tributária.

Cidadão Benemérito

Projeto de lei que concede o título de Cidadão Benemérito do Paraná ao procurador de Justiça Hélio Airton Lewin, decano do Ministério Público do Paraná, foi protocolado na Assembleia Legislativa. Lewin ingressou no MP como promotor de Justiça em 1971, com passagens por diversas cidades, tornando-se procurador em 1991. Foi diretor-secretário, diretor da Escola Superior do Ministério Público, Promotor-Corregedor, Corregedor-geral por dois mandatos, entre 1997 e 20021, e é membro do Conselho Superior do Ministério Público. Além disso, atuou como moderador em diversos órgãos colegiados da entidade.

PEC partilhada

O projeto de resolução de autoria do deputado estadual Paulo Litro (PSDB), que pretende revisar repartição de competências da federação, avançou na Assembleia Legislativa do Paraná. A Comissão de Relações Federadas e Assuntos Metropolitanos da Assembleia Legislativa do Paraná aprovou o texto que permite a apresentação à Câmara dos Deputados de uma Proposta de Emenda à Constituição (PEC) Federal. A proposta busca amenizar o problema "descentralizando a competência legislativa privativa da União e trazendo-a ao andar abaixo, mais próximo do cidadão, e dos anseios da população", disse Paulo Litro.

Da Redação ADI-PR | Coluna publicada simultaneamente em 22 jornais e portais associados. jornalismo@adipr.com.br

Entidades de Pato Branco recebem doações arrecadadas no Pátria Voluntária

Marcilei Rossi
marcilei@diariodosudoeste.com.br

Nesta terça-feira (16), 45 cestas básicas foram distribuídas entre a Fundabem e o Remanso da Pedreira, em Pato Branco. Os alimentos chegaram as entidades, pelas mãos do Rotary Club Pato Branco – Amizade, porém, integram a ação realizada pela Polícia Rodoviária Federal (PRF) em todo o pais, desde julho deste ano.

O chefe da 2ª Delegacia da PRF, Roderjan Rodrigues lembra que as duas entidades beneficiadas em Pato Branco, se somam a outras quatro [nos municípios da Lapa, São Mateus do Sul, Dois Vizinhos e Francisco Beltrão], que também receberam doações, na área de cobertura da delegacia.

Roderjan comenta que em todo o país, foram arrecadas mais de 478 toneladas de alimentos. No Paraná, o programa Pátria Voluntária arrecadou aproximadamente 60 toneladas de alimentos, sendo a delegacia de Pato Branco, a que se destacou com o maior volume arrecadado no interior, cerca de 7 toneladas.

Segundo ele, a arrecadação na área de atuação da 2ª Delegacia da PRF teve uma grande expressão "graças a parceria de muitos empresários, entidades e a população, que buscou as nossas unidades fazendo as doações", Roderjan completou, "é muito gratificante participarmos de ações como esta", falando ainda ser um momento profissional, gratificante.

Credenciado

Antes de chegar às mãos das entidades beneficiadas, as doações passaram pelo Rotary Club Pato Branco – Amizade, que devido ação realizada em 2020, junto a Associação Atlética do Banco do Brasil (AABB), foi credenciada no programa Pátria Voluntária, como a única entidade em Pato Branco.

Juntas as duas entidades de Pato Branco receberam 45 cestas básicas

Luiz Giovanni Piovezana, presidente clube rotário explica que sabendo do credenciamento do Amizade, a PRF buscou o clube para fazer a ponte com as entidades que receberam os donativos. "Tanto a Fundabem, como o Remanso da Pedreira, possuem uma grande necessidade de alimento para contemplar as crianças que eles atendem."

Entidades

Flávia Marçola Osinki, diretora Geral da Fundabem, falou em gratidão ao receber 22 cestas básicas.

A fundação que atende 130 crianças de 6 a 15 anos, retomou recentemente as atividades de forma escalonada.

"Esses alimentos vieram no momento certo de suprir nossas necessidades na volta das atividades com as crianças."

Para Cláudia Mohr, diretora do Remando da Pedreira além da alegria pela entidade ser contemplada, a surpresa. "Sabíamos dessa promoção que vinha sendo feita, mas não imaginávamos que receberíamos essa quantidade. Ainda mais no final do ano, que tanto o Remanso precisa, como as famílias."

De acordo com Cláudia a intenção neste final de ano, além de alimentar as crianças no projeto, é fazer kits para as famílias. "Podemos assim dar um Natal mais tranquilo."

Refis 2021: Setor de Tributação atenderá no próximo sábado

DIVULGAÇÃO/ASSESSORIA

No sábado (20), setor estará atendendo das 9h às 16h

Assessoria

Para auxiliar os contribuintes que possuem débitos vencidos até 31 de dezembro de 2020 e querem aderir ao Programa de Recuperação Fiscal (Refis) 2021, o Setor de Tributação e Fiscalização de Pato Branco realizará atendimento especial no próximo sábado (20), das 9h às 16h, sem fechar ao meio-dia.

Para fazer a adesão, o contribuinte deve apresentar documentos pessoais, cópia do contrato social ou estatuto, com as respectivas alterações que permitam identificar os responsáveis, e procuração, se for o caso. Quando se tratar de dívida ativa ajuizada, além dos documentos já previstos, deve apresentar também o comprovante de pagamento dos respectivos honorários e eventuais custas. O prazo para adesão encerra no dia 30 de novembro.

Estão sendo oferecidas possibilidades de pagamento com benefício de redução de multa e juros de 100% para pagamento à vista, 75% para parcelamento em até 6 vezes, 50% para parcelamento em até 12 vezes e 25% para parcelamento em até 24 vezes. Não haverá estorno aos contribuintes com débitos tributários já parcelados. O valor mínimo da parcela é de Unidade Fiscal do Município (UFM), ou seja R$ 42,96.

"O Refis é um programa para auxiliar o contribuinte a quitar ou parcelar débitos atrasados, vencidos até o dia 31 de dezembro de 2020, com descontos. Visa que o contribuinte fique em dia com os tributos, evitando execuções fiscais ou protestos da dívida", frisa a chefe do Setor de Tributação e Fiscalização, Julli Rebonatto.

Mais informações sobre o programa podem ser obtidas diretamente no Setor de Tributação e Fiscalização, na Prefeitura Municipal, das 8h às 12h e das 13h30 às 17h30, ou pelos telefones (46) 3220-1526 ou (46) 3220-1585.

Para adoção com amor

São 4 filhotes de uma cadelinha que abandonou seus pequenos, na capela do bairro São Luiz.
Estão sendo amamentados com leite pasteurizado, estão bem mas precisam de um lar, pois não podem ficar ao relento, estão com apenas alguns dias e são de pequeno porte.

Contato 98802 6616

Núcleo de Educação amplia oferta de cursos profissionalizantes

Nelson da Luz Junior
nelson@diariodosudoeste.com.br

O Núcleo Regional de Educação de Pato Branco vai ampliar a oferta de cursos profissionalizantes a partir de 2022. Além do Colégio Estadual de Pato Branco (CEPB), também contarão com cursos técnicos ou subsequentes (pós-médio) os colégios estaduais Professor Agostinho Pereira, Carlos Gomes e São João Bosco, conforme relação divulgada na tarde de ontem.

De acordo com Marcelo Oltramari, coordenador de educação profissional do núcleo de Pato Branco, a medida integra as alterações viabilizadas pelo chamado novo ensino médio, que também ampliará vagas e cursos em todo o Paraná. "As escolas que tem mais de duas turmas do primeiro ano do Ensino Médio têm a possibilidade de ofertar educação profissional. Foi feita uma consulta com as escolas, e todas as que têm possibilidade optaram pela oferta", completou.

A meta do Governo do Estado é incluir 30% dos estudantes da rede estadual na modalidade profissionalizante. Nos 12 municípios de abrangência do núcleo de Pato Branco, o número de escolas que oferecem cursos profissionalizantes passará de seis para 19.

Ao todo são 11 cursos: formação de docentes, Técnico Agrícola CFR, Técnico em Administração (integrado e subsequente), Técnico em Desenvolvimento de Sistemas, Técnico Agrícola CAE, Técnico em Agronegócio, Técnico em Alimentos, Técnico em Estética, Técnico em Enfermagem, Técnico em Recursos Humanos.

Pré-matrículas

Os interessados em cursar algum dos cursos integrados ou subsequentes podem procurar as escolas para realizar a pré-matrícula ate o próximo dia 26 de novembro. As vagas são limitadas e o resultado da seleção deve ser divulgado a partir de seis de dezembro. Um dos critérios para a seleção são as notas do histórico escolar do sexto ao nono ano, no caso dos candidatos ao Ensino Médio profissionalizante, e o histórico do médio para os candidatos aos cursos subsequentes.

Segundo Marcelo a matrícula definitiva deverá ser efetivada no ano que vem. O período de pré-matrícula será realizado para o planejamento das escolas e organização de turmas.

MARCILEI ROSSI/DIÁRIO DO SUDOESTE

Agostinho Pereira é uma das escolas que passarão a ter cursos técnicos

Pato Branco

Colégio Estadual de Pato Branco (CEPB)
- Formação Docentes (Integrado)
- Técnico em Administração (Integrado)
- Técnico em Administração (Subsequente)
- Técnico em Desenvolvimento de Sistemas (Integrado)
- Técnico em Enfermagem (Subsequente)
- Técnico em Recursos Humanos (Subsequente)

Agostinho Pereira
- Técnico em Agronegócio (Integrado)
- Técnico em Desenvolvimento de Sistemas (Integrado)

Carlos Gomes
- Técnico em Desenvolvimento de Sistemas (Integrado)

São João Bosco
- Técnico em Desenvolvimento de Sistemas (Integrado)

Na Região

Chopinzinho
Escola José Armim Matte
- Formação Docentes (Integrado)
- Técnico Agrícola (Integrado)

Clevelândia
Escola Abílio Carneiro
- Técnico em Administração (Subsequente)
- Técnico em Desenvolvimento de Sistemas (Integrado)

Assis Brasil
- Técnico Agrícola (Integrado)

Coronel Domingos Soares
Escola Santa Catarina
- Técnico em Agronegócio (Integrado)

Coronel Vivida
Arnaldo Busato
- Formação Docentes (Integrado)
- Técnico em Alimentos (Integrado)
- Técnico em Desenvolvimento de Sistemas (Integrado)
- Técnico em Estética (Subsequente)

Itapejara d'Oeste
Castelo Branco
- Técnico em Administração (Integrado)

Mariópolis
Arthur Costa e Silva
- Técnico em Desenvolvimento de Sistemas (Integrado)

Palmas
Alto da Glória
- Técnico em Desenvolvimento de Sistemas (Integrado)

Carlos CED
- Formação Docentes (Integrado)
- Técnico em Desenvolvimento de Sistemas (Integrado)

Ponciano Araújo
- Técnico em Administração (Integrado)
- Técnico em Desenvolvimento de Sistemas (Integrado)

São João
Tancredo Neves
- Técnico em Administração (Integrado)

Saudade do Iguaçu
Caxias CEDQ
- Técnico em Administração (Integrado)

Vitorino
Henrique Vicenzi
- Formação Docentes (Integrado)

Clevelândia
João XXIII
- Técnico em Desenvolvimento de Sistemas (Integrado)

Mangueirinha
Hercília do Nascimento
- Técnico em Agronegócio (Integrado)

Dia D de contra a Dengue será dia 26 de novembro

Assessoria

A Secretaria de Saúde de Pato Branco, por meio do setor de Vigilância Ambiental, realiza na sexta-feira (26), o Dia D de Combate à Dengue. A data foi estipulada pelo Ministério da Saúde para ampliar a conscientização sobre a doença transmitida pelo mosquito Aedes aegypti. Em Pato Branco, a ação será concentrada na praça Getulio Vargas, das 9h às 16h, onde a população poderá ser orientada e tirar dúvidas em relação ao combate do vetor.

Só neste ano epidemiológico, segundo dados da Vigilância em Saúde, apenas um caso foi confirmado. Neste momento não há nenhum caso em investigação.

O ano epidemiológico inicia em setembro e vai até abril, pois nesse período há maior preocupação com a transmissão da doença, devido aos fatores climáticos favoráveis à proliferação do mosquito Aedes aegypti em ambientes quentes e úmidos.

A infecção por dengue pode ser assintomática, ter sintomas leves ou graves, podendo levar à morte. Normalmente, a primeira manifestação é a febre alta (39° a 40°C), de início abrupto, que geralmente dura de dois a sete dias, acompanhada de dor de cabeça, dores no corpo e articulações, além de prostração, fraqueza, dor atrás dos olhos, erupção e coceira na pele. Perda de peso, náuseas e vômitos são comuns. Em alguns casos também apresenta manchas vermelhas na pele.

Na fase febril inicial da dengue, pode ser difícil diferenciá-la. A forma grave da doença inclui dor abdominal intensa e contínua, vômitos persistentes e sangramento de mucosas. Ao apresentar os sintomas, é importante procurar um serviço de saúde para diagnóstico e tratamento adequados, todos oferecidos de forma integral e gratuita por meio do Sistema Único de Saúde (SUS).

Sesc oferece bolsas para curso de inglês

Inscrições devem ser feitas na unidade dos Sesc ou pela internet

Nelson da Luz Junior
nelson@diariodosudoeste.com.br

A unidade do Sesc de Pato Branco está oferecendo bolsas de estudo gratuitas para o curso de inglês, oferecido pela instituição em parceria com o Senac. As vagas para bolsistas poderão ser preenchidas preferencialmente para trabalhadores no comércio ou dependentes de trabalhadores no comércio. Também podem concorrer a gratuidade estudantes de escolas públicas ou particulares, desde que beneficiários de bolsas integrais de estudo.

De acordo com Layla Silvério, técnica em educação, as aulas iniciam na primeira semana de março, e os interessados em concorrer as bolsas podem realizar as inscrições até o próximo dia 31 de janeiro.

Layla explica ainda que há turmas iniciantes e intermediárias para adolescentes e adultos. As turmas iniciantes para adolescentes são formadas por alunos com 11 a 14 anos de idade. Também é possível realizar testes de nivelamento para verificar a possibilidade de ingressar em turmas mais avançadas. O teste é gratuito é pode ser feito presencialmente ou online.

As turmas adultas são formadas por alunos com nais de 15 anos. No primeiro semestre não haverá turmas para adultos iniciantes.

A turma iniciante conta com 11 das vagas destinadas a bolsistas e na intermediária seis vagas. Porém, haverá lista de espera caso a procurar for maior que o número de vagas. Se houve interessados o suficiente, há possibilidade de abertura de mais uma turma.

Os alunos bolsistas recebem gratuitamente tanto as aulas quanto os materiais. O curso é formado por módulos de 60h, com certificado de conclusão para cada módulo. O curso tem duração de quatro anos e meio.

As aulas para os adolescentes serão ministradas as terças e quintas a tarde, e para os adultos a noite, nas segundas e terças para os iniciantes, e nas quartas e quintas para os intermediários.

Segundo Layla as aulas estão sendo ofertadas no formato híbrido, ou seja, os estudos podem assistir o curso presencialmente, ou de forma remota conforme sua necessidade. A intenção é fazer o curso totalmente presencial. "Mas claro que vamos respeitar a condição de cada um", adiantou a técnica.

Inscrições

As inscrições para o curso podem ser feitas na unidade do Sesc em Pato Branco, que fica na Avenida Tupi, nº 405, bairro Bortot, de segunda a sexta, das 8h às 21h45 e aos sábados, das 8h às 13h, sem intervalo de almoço, ou pelo site da instituição (www.sescpr.com.br).

É necessário apresentar CPF, RG, comprovante de endereço, e os menores de 18 anos precisam estar acompanhados de pais ou responsáveis.

No caso dos adolescentes não dependentes de comerciários que queiram se candidatar às bolsas é necessário apresentar também a declaração de estudante de escola pública, ou comprovante de bolsa integral em escola particular. Mais informações podem ser obtidas pelo número (46) 3220-1750.

O investimento por módulo para os não bolsistas é de R$ 610, para trabalhadores no comércio e seus dependentes, e R$ 910 para os demais interessados. Os valores podem ser parcelados em até seis vezes.

Campanha Coração Campeão une equipes esportivas em causa solidária

Redação
redacao@diariodosudoeste.com.br

Na sexta-feira (12), a Neocor Centro Médico Integrado em parceria com Azuriz, Pato Basquete, Pato Futsal, Unidep Pato Branco Futsal e Associação Amigos do Esporte Mariopolitano (AAEMA) e Rede Center de Supermercados, lançou a campanha Coração Campeão, com o objetivo dar arrecadar alimentos não perecíveis e repassar às instituições sociais.

A proposta da campanha, é de que cada alimento doado na rede Center, seja convertido a um cupom para concorrer a prêmios colecionáveis, que vão de camisas das equipes apoiadoras, bolas oficiais, mas também peças de colecionador como bolas e camisas e futsal autografadas.

MAURICIO MOREIRA/PATO FUTSAL

Ao doar um alimento não perecível, recebe um número para concorrer aos prêmios

Os alimentos já estão sendo coletados, e a campanha se estende até o dia 20 de dezembro.

Segundo o médico cardiologista Luiz Fernando Morrone, da Neocor, a campanha é por um final de ano mais digno para famílias carentes de Pato Branco e região. "A campanha Coração Campeão é aquela que bate forte, divide, não é egoísta. É o coração que se importa com o próximo, resumindo, é o coração do povo de Pato Branco. Quanto maior a arrecadação, mais instituições serão beneficiadas neste final de ano", destacou.

Para o presidente do Pato Futsal, Giovani Geron, "o momento é de empatia e solidariedade. O Pato Futsal sempre teve engajamento em causas solidárias e desta vez não será diferente."

Embaixador da Federação Paranaense de Futebol de Salão (FPFS), Luiz Sérgio Lavarda afirmou que a ação idealizada é uma forma de "transmitir uma pouco de carinho. O esporte é um enorme agente de transformação social, e a Neocor de forma muito assertiva conseguiu unir forças com as equipes nesta grande ação solidária de arrecadação de alimentos em prol das pessoas mais necessitadas."

KMA things for home®
Presentes que criam memórias afetivas

LISTA DE PRESENTES

CASAMENTO

MARIAH GARBIN
&
RICARDO ZANCHETTIN

04 DE DEZEMBRO DE 2021

FERNANDA POERCH
&
EVERTON DE FRANCESCHI

11 DE DEZEMBRO DE 2021

46 3235 0460 • 46 9 9115 0652
Rua Tapajós, 61 • Sala 3 • Centro • Pato Branco • PR
@kmathingsforhome

Inspire-se com a
KMA things *for* home

NOTAS

São João marca prova da Gincana São João em Movimento

A primeira prova da 3º Gincana São João em Movimento, será o "Natal decorado", no qual as equipes terão até o dia 5 de dezembro para elaborar um pinheiro do Natal com materiais recicláveis e alternativos.

Os pinheiros, que deverão ter, em média, 3,5 metros de altura, precisarão ser colocados nas rotatórias da cidade. Os locais foram definidos através de sorteio e para estimular o trabalho em equipe e o espírito da gincana.

As equipes trabalharão juntas, sendo de duas a três equipes para cada espaço definidas por sorteio.

Equipes e rotatórias

Rotatória da prefeitura - Equipe Os Furiosos e Gigantes Bocós
Rotatória Sicredi - Equipes Piazada do Dianho e Turma da Gambiarra;
Rotatória Baixada - Equipes Pato Fanho e Los Canários;
Rotatória e Triângulo Basso - Equipes Round 7, Bonde dos 100 Freio e Mancha Negra;
Rotatória Trevo Sanepar - Equipes Skoltados e Entrosa Fácil.

Prefeitura de Palmas realiza II edição da palestra 'O despertar'

No próximo sábado (20), a terapeuta quântica, Nayara Hellen Stocco, realizará a II edição da palestra 'O despertar'. O evento acontecerá no Centro Cultural de Palmas, às 18h30.

Na palestra, a terapeuta falará sobre a gestão das emoções, apresentará técnicas contra ansiedade e depressão e demonstrará as verdadeiras cores do sucesso total para conquistar a vida dos seus sonhos.

Como pagamento de inscrição, o evento está pedindo 1 kg de alimento não perecível.

Sulina abre nova data para venda de horários para quadra sintética

Nesta quarta-feira (17), será realizada em Sulina nova venda de horários para os dias 22, 23, 24, 25 e 26 de novembro, destinados à utilização da nova quadra sintética.

Será permitida a venda de um horário por pessoa, na semana. Os horários serão vendidos presencialmente na Biblioteca Cidadã, das 8h às 11h, e das 13h30 às 16h.

Cada horário terá um responsável, que assinará termo de compromisso na compra do horário, e deverá trazer sua própria bola. As luzes serão programadas para ligarem no primeiro horário e desligarem automaticamente no fim do último horário.

Não será permitido uso de chuteira de trava, apenas tênis de futsal e chuteira de suíço.

Caso haja consumo de comidas e bebidas no local, os responsáveis pelo horário devem realizar a limpeza.

O valor será de R$ 20 a hora. Demais informações, junto ao Departamento de Esportes, com o diretor Cristiano.

Sudoeste do Paraná monta Sistema Regional de Educação

Iniciativa pioneira no Estado pretende transformar o ensino fundamental nos municípios da região, visando a formação para a vida

DIVULGAÇÃO

Integrantes do SRE têm se reunido para fazer o planejamento; o encontro mais recente aconteceu em 14 de outubro

Assessoria

Nesta quarta-feira (17), professores das redes municipais de ensino da região Sudoeste poderão acompanhar palestra on-line com Débora Garofalo, coordenadora na Secretaria Estadual de Educação de São Paulo, vencedora na temática Especial Inovação na Educação no Prêmio Professores do Brasil e uma das dez finalistas do Global Teacher Prize, considerado o Nobel da Educação. Ela abordará o tema "Educação 5.0 - Novos Caminhos para Inovar". A inscrição é gratuita e pode ser feita pelo link https://bit.ly/3FbRtC5.

Essa é a primeira ação do Sistema Regional de Educação (SRE), iniciativa pioneira no Estado que tem a ambição de transformar o setor educacional da região, partindo do Ensino Fundamental I (primeiro ao quinto ano) das redes municipais.

Antes de promover o primeiro evento, a equipe do Sebrae/PR apresentou a proposta de trabalho e coordenou a capacitação dos secretários ou membros das secretarias de Educação. Inicialmente, 11 municípios integram o SRE - Barracão, Bom Sucesso do Sul, Coronel Vivida, Coronel Domingos Soares, Francisco Beltrão, Palmas, Pato Branco, Planalto, São João e Sulina.

A governança do SRE definiu os quatro eixos de trabalho, e os respectivos planejamentos, nas seguintes áreas: inovação; educação empreendedora; desenvolvimento profissional; e gestão e estratégia.

Claudineia Cabral, consultora do Sebrae/PR, explica que a intenção é criar um ambiente favorável para discutir vários aspectos importantes da Educação no Sudoeste.

"O Sebrae quer contribuir com os municípios, formando o grupo, por acreditar na importância da Educação para formar cidadãos. Vai muito além do programa que já temos, de incentivo à cultura empreendedora. Queremos ser parceiros na busca por soluções e capacitações para o nosso setor educacional", detalha Claudineia.

Margarete Cândido Dal Molin, secretária municipal de Educação de Ampére, é a presidente do Sistema Regional de Educação. Ela observa que o processo está no início, mas elogia a ideia de reunir representantes dos municípios, por livre vontade, para promover mudanças no ensino.

"As ações que serão desenvolvidas em cada município poderão refletir no desenvolvimento de toda a região. Queremos transformar a Educação através de ações que potencializem os recursos que temos e, por meio do conhecimento, incentivar o desenvolvimento pessoal e profissional, desde a Educação básica", adianta Margarete.

Angela Momo, secretária municipal de Educação, Cultura e Desporto de Coronel Vivida, espera que o SRE possa mobilizar número ainda maior de municípios do Sudoeste, com aspirações compartilhadas.

"Um dos objetivos é contribuir para a formação de líderes que possam desenvolver estratégias para enfrentar os problemas do ecossistema educacional. Além disso, os gestores das secretarias poderão trabalhar de forma conjunta para promover inovação e valorizar os profissionais da área", comenta Angela, acrescentando que o SRE tem potencial para ser referência no País.

Objetivos

A estratégia para 2022 já está traçada. Entre as ações, está a criação de uma marca do Sistema Regional de Educação e a intenção de firmar parcerias com entidades e empresas para melhorar a estrutura das escolas. Aumentar o envolvimento da comunidade escolar também é uma das metas, assim como capacitar professores para a gestão escolar e promover visitas técnicas a polos educacionais de outras partes do Brasil.

BRDE atinge mais de R$ 1 bilhão em contratos firmados no Paraná em 2021

AEN

O Banco Regional de Desenvolvimento do Extremo Sul (BRDE) atingiu de janeiro até 31 de outubro a marca de R$ 1,1 bilhão em contratos firmados no Paraná, chegando próximo ao valor estipulado como meta pela diretoria da região, que é contratar R$ 1,25 bilhão neste ano.

Foi o maior volume entre os três estados do Sul, região em que o banco atua. Em Santa Catarina, os contratos somaram R$ 905 milhões e no Rio Grande do Sul, R$ 858 milhões. No total, a meta é contratar R$ 3,4 bilhões até o final de 2021 – o banco atingiu até outubro R$ 2,8 bilhões.

"Nos foi dada a missão pela diretoria de superar os números do ano passado. E já superamos em 15%, mesmo sem ter terminado o ano", afirma o superintendente do BRDE no Paraná, Paulo Cesar Starke Junior.

Algumas regiões se destacaram para os bons resultados no Paraná. Segundo dados da agência na capital paranaense, uma é o Oeste, com R$ 311 milhões em contratos, e a outra é a de Curitiba, Região Metropolitana e Litoral, com R$ 182 milhões. Segundo o superintendente no Paraná, o Norte do Estado também teve boa participação.

Setores

Em relação aos setores, são destaques comércio/serviços e agropecuária. O primeiro representou 34,92% dos contratos firmados pelo BRDE no Paraná. Já o de agropecuária, 30,81%; indústria, 18,54%; e infraestrutura, 15,73%. "Como era de se esperar, o agro continua sendo um dos setores que mais gerou contratos para o BRDE. É um setor de financiamento muito importante para o banco", destacou Starke.

Outro setor que teve bom rendimento em 2021 foi o de financiamento a bancos de outro piso de repasse, ou seja, para pequenas operações. Neste ano, o BRDE também firmou contrato com diversas agências e cooperativas de fomento para pequenas operações, impactando um outro público da sociedade.

"O BRDE deve caminhar com a sociedade. Desta forma, além de atuarmos em grandes indústrias e estarmos presentes em grandes processos de inovação, também podemos oferecer um apoio para os micro e pequenos empreendedores que ajudam a girar nossa economia e manter diversos empregos em funcionamento", afirma o presidente do BRDE, Wilson Bley.

BRDE

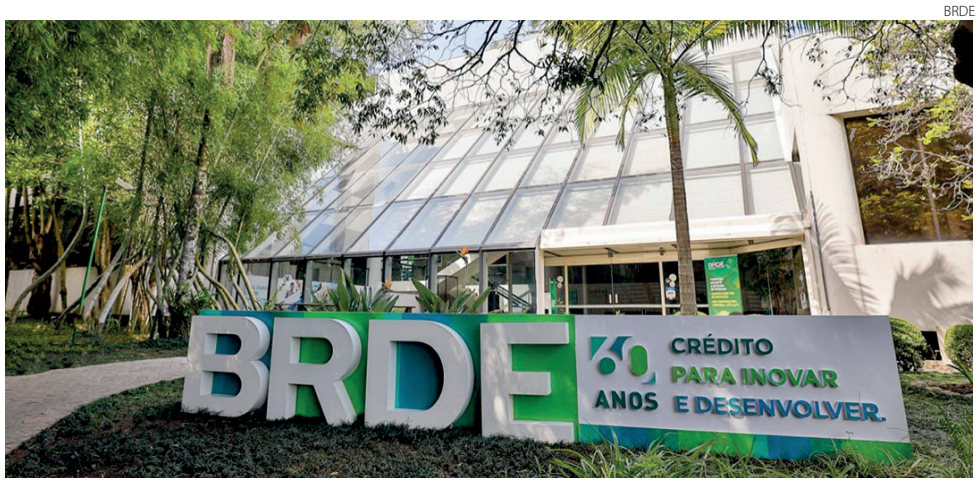

Foi o maior volume de contratos entre os três estados do Sul, região em que o banco atua

Para 2022

Wilson Bley, que assumiu a presidência do BRDE no último dia 3 de novembro, diz que os planos de crescimento para 2022 continuam fortes. "Estamos mirando no futuro, buscando fundings e entrando com novas contratações. Vamos trazer novos desafios e tornar o BRDE o maior banco de desenvolvimento regional do Brasil. Sei que temos expertise suficiente para chegarmos lá", afirma Bley.

Considerando os desafios climáticos do planeta elencados na COP 26 e o compromisso do banco com o desenvolvimento sustentável, o diretor-presidente pretende tornar o BRDE o primeiro banco verde do Brasil.

"Pretendemos identificar iniciativas cujas matrizes permitam a verificação da emissão de gases de efeito estufa. Para aqueles que assumam, contratualmente, o compromisso de mitigar ou neutralizar suas emissões, o banco poderá apresentar um tratamento diferenciado", explica.

No Paraná, Starke também destaca os desafios para 2022. "Queremos voltar a ter bons resultados que conquistamos no início da década passada. Nos últimos anos muita coisa mudou, enfrentamos uma crise econômica e uma pandemia mundial. No entanto, estamos muito otimistas porque já começamos esta década com o pé direito e números ótimos", declarou.

Detran-PR digitalizou mais de 82 mil processos de veículos

AEN

O Departamento de Trânsito do Paraná (Detran-PR) está digitalizando todos os processos das áreas de veículos, habilitações e infrações. A medida faz parte do projeto de desburocratização Descomplica Detran e tem como objetivos economizar recursos, obter mais segurança – uma vez que processos digitalizados não podem ser perdidos e poderão ser revisados ou auditados com inteligência artificial –, e agilizar o encaminhamento.

Na primeira etapa, que teve início no dia 4 de outubro, estão sendo digitalizados os processos de veículos. Mais de 82 mil processos já foram escaneados nas 29 Ciretrans participantes. A primeira unidade que iniciou o processo foi a 06ª Ciretran de Guarapuava. A partir daí, a digitalização passou a ser feita em quatro unidades por semana.

Antes, os processos eram encaminhados para serem auditados em Curitiba, agora todos são realizados de forma digital. As Ciretrans continuam mantendo os processos físicos, mas apenas para identificar eventuais problemas.

As 29 unidades participantes são: Guarapuava; Paranavaí; Nova Esperança; Pato Branco; Umuarama; Foz do Iguaçu; Assai; Francisco Beltrão; Marechal Cândido do Rondon; União da Vitória; Campo Mourão; Cornélio Procópio; Apucarana; Arapongas; Irati; Porecatu; Medianeira; Assis Chateaubriand; Lapa; Ponta Grossa; Jacarezinho; Maringá; Cianorte; Ivaiporã; Palotina; Palmas; Colorado; Araucária; e Sarandi.

Entre os municípios que mais avançaram estão Maringá, com 14.888 processos digitalizados, seguido de Ponta Grossa, com 10.069, Foz do Iguaçu, com 8.278, e Guarapuava, com 5.668 processos.

A digitalização traz benefícios como agilidade no encaminhamento dos processos para serem auditados em Curitiba e economia com malote de correios, pois o Detran paga por peso quando encaminha os processos para a Capital. Também há agilidade ao resgatar um processo, pois até então era solicitado para um arquivo que fica em Curitiba, podendo demorar até quatro dias para chegar à unidade. Se houver a perda de um documento, a versão digital dará suporte.

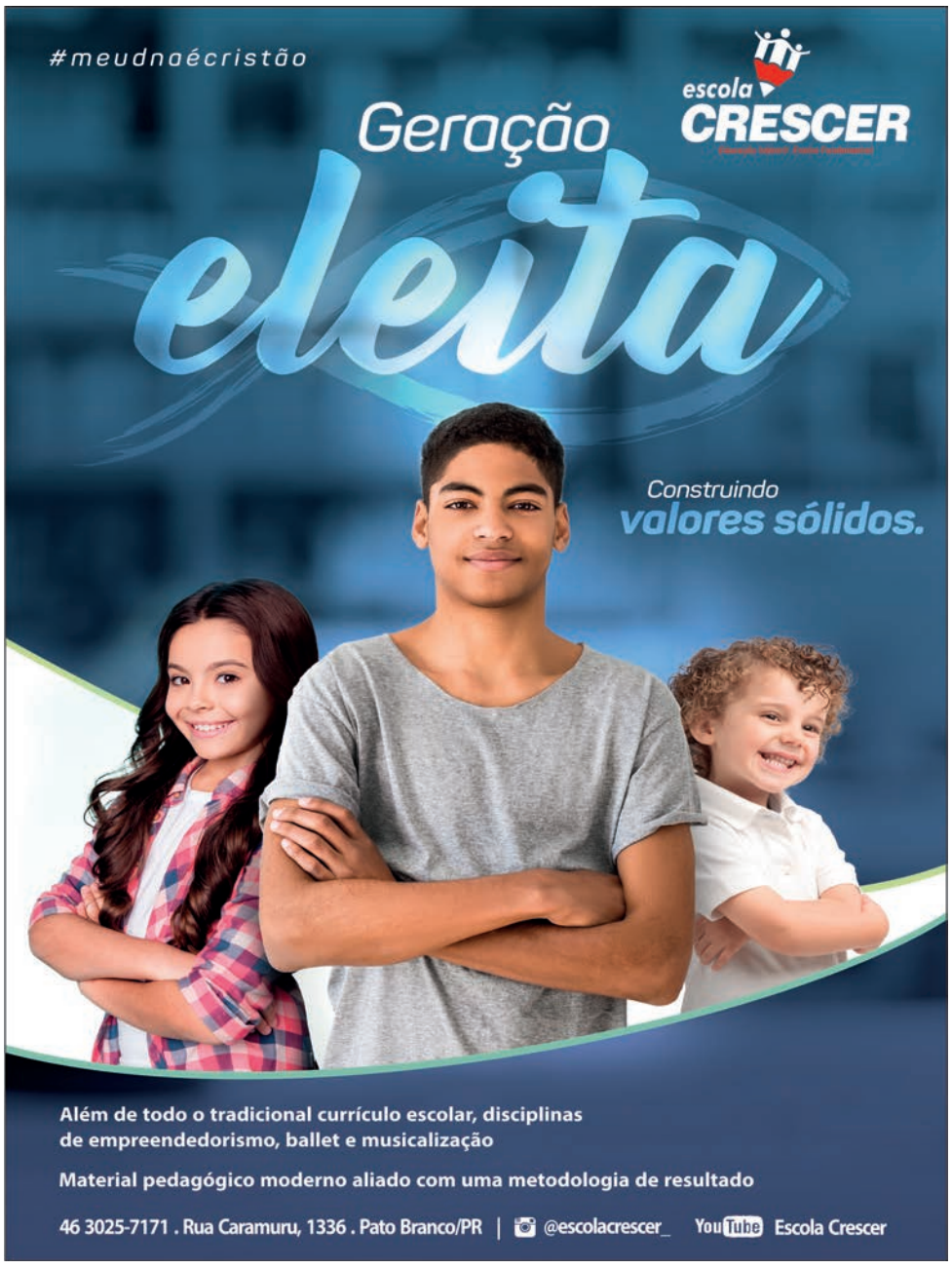

Compras com cartões crescem 35% e movimentam R$ 680 bi no 3º trimestre

Agência Brasil

A somatória dos valores das compras feitas com uso de cartões de crédito, débito e pré-pagos atingiram R$ 687,3 bilhões no terceiro trimestre (julho, agosto e setembro) de 2021, resultado 35,8% superior ao registrado no mesmo período de 2020, quando o setor sofria grande impacto negativo causado pela pandemia de covid-19. Os dados, divulgados ontem (16), são da Associação Brasileira das Empresas de Cartões de Crédito e Serviços (Abecs).

Em quantidade de transações, ocorreram, ao todo, 8,2 bilhões de pagamentos com cartões nos meses de julho, agosto e setembro de 2021, o equivalente a quase 63 mil por minuto, 39,1% a mais do que no mesmo período do ano anterior.

O cartão de crédito foi o meio de pagamento que apresentou o maior valor transacionado no terceiro trimestre (R$ 420,1 bilhões), crescimento de 42,2%. Em seguida, o cartão de débito movimentou R$ 235,3 bilhões (alta de 18,6%), e o cartão pré-pago, R$ 31,9 bilhões (alta de 153,6%).

"O resultado mostra que o setor continua em trajetória de forte expansão, acompanhando o crescimento do consumo de bens e serviços, à medida que avança a vacinação da população, permitindo maior redução das medidas restritivas em combate à pandemia de covid-19", destacou a Abecs, em nota.

No acumulado do ano, de janeiro a setembro, a somatória dos valores dos pagamentos com cartões atingiu R$ 1,8 trilhão, um crescimento de 34,1% em comparação com o mesmo intervalo do ano passado. Em quantidade de transações, todas as modalidades de cartão juntas registraram 21,8 bilhões de pagamentos, com avanço de 33,6%.

Internet

De acordo com o balanço da Abecs, o uso dos cartões na internet, em aplicativos e outros tipos de compras não presenciais movimentou R$ 146,5 bilhões no terceiro trimestre, alta de 16,2%. No acumulado do ano, até setembro, o valor transacionado chegou a R$ 401,7 bilhões, um crescimento de 30,9% em comparação a igual período de 2020. De acordo com a entidade, os pagamentos não presenciais representam atualmente cerca de 35% de todos os gastos realizados com o cartão de crédito.

CNI: indústrias de pequeno porte vão investir mais em sustentabilidade

Agência Brasil

A maioria das indústrias de pequeno porte (55%) tem intenção de investir mais nos próximos dois anos na implementação de ações sustentáveis, para uma transição para a economia de baixo carbono. Para outras (37%) os recursos devem ficar no mesmo patamar dos atuais e apenas 4% afirmaram que esse investimento deve ser reduzido.

Os dados são de uma pesquisa da Confederação Nacional da Indústria (CNI) com o Instituto FSB que avaliou a visão dessas indústrias sobre a sustentabilidade. Segundo a entidade, em alguns quesitos, as indústrias de pequeno porte estão avançadas. Mesmo em meio à pandemia de covid-19 e à crise econômica, 20% dos pequenos negócios industriais aumentaram o investimento nesse tipo de ação.

Ações para evitar o desperdício de energia e de água já são adotadas por 90% e 89% das empresas desse porte, respectivamente. Já a gestão de resíduos sólidos é uma realidade em 85% dos negócios.

De acordo com a pesquisa, três em cada quatro (76%) executivos afirmam que o setor industrial, considerando o ambiente de negócios no Brasil hoje em dia, enxerga o tema sustentabilidade como uma oportunidade. E para quase um terço deles a agenda de sustentabilidade envolve mais oportunidades do que riscos. Apenas 22% afirmaram que há mais riscos que oportunidades ou só riscos.

Indicadores Econômicos

BOVESPA 16/11/21

INDICE BOVESPA

▽ **Baixa: 1,82%** **104.403 pontos**

Volume negociado: R$ 27,61 bilhões

104.781	105.535	105.972	107.594	106.334	104.403
08/11	09/11	10/11	11/11	12/11	16/11

Ações	%	R$
Petrobras PN	+1,11%	27,29
Vale ON	-2,88%	66,33
ItauUnibanco PN	-1,30%	22,70
Bradesco PN	-0,05%	20,68
Magazine Luiza ON	-12,11%	9,80
Meliuz ON	-8,79%	3,53
Via ON	-7,57%	5,74
Cogna ON	-5,73%	2,63

BOLSAS NO MUNDO		%
Dow Jones	36.181,26	+0,26
Londres	7.326,97	-0,34
Frankfurt	16.247,86	+0,61
Tóquio	29.808,12	+0,11

OURO - BM&F		var. dia
16/11	R$ 322,00 /grama	-0,46%

IR

BASE (R$)	Alíquota %	Parc. a deduzir
Até 1.903,98	-	-
De 1.903,99 até 2.826,65	7,5	142,80
De 2.826,66 até 3.751,05	15	354,80
De 3.751,06 até 4.664,68	22,5	636,13
Acima de 4.664,68	27,5	869,36

Deduções: a) Assalariados: 1-R$ 189,59 por dependente; 2 - pensão alimentícia; 3 - contribuição à Prev. Social; 4 - R$ 1.903,98 por aposentado a partir de 65 anos; 5 - contribuições à previdência privada e aos Fapi pagas pelo contribuinte; **b) Carne Leão:** itens de 1 a 3 mais as despesas escrituradas no livro-caixa.

SELIC/IR

IR 2021 - A sétima parcela do Imposto de Renda 2021 (base 2020) vence em 30/11, com a incidência de taxas de juros Selic de 3,03%.

MÊS	TAXA SELIC	MÊS	TAXA SELIC
Ago/21	0,43%	Out/21	0,49%
Set/21	0,44%	*Nov/21	1,00%

*No mês corrente a Selic é sempre 1,00%

Indicadores Econômicos: elaboração da agência **Dossiê:Dinheiro**. Fone: (41) 99632-7866

CÂMBIO 16/11/21

DÓLAR COMERCIAL

△ **Alta: 0,79%** Var. novembro: **-2,59%**

Compra	R$ 5,499
Venda	R$ 5,500

DÓLAR PTAX (Banco Central)

△ **Alta: 1,06%** Var. novembro: **-2,94%**

Compra	R$ 5,4766
Venda	R$ 5,4772

DÓLAR PARALELO

△ **Alta: 0,70%** Var. novembro: **-2,37%**

Compra	R$ 5,37
Venda	R$ 5,77

DÓLAR TURISMO

△ **Alta: 0,70%** Var. novembro: **-2,38%**

Compra	R$ 5,37
Venda	R$ 5,75

EURO

△ **Alta: 0,22%** Var. novembro: **-4,64%**

Compra	R$ 6,2159
Venda	R$ 6,2172

EURO TURISMO

▽ **Baixa: 0,45%** Var. novembro: **-3,52%**

Compra	R$ 5,97
Venda	R$ 6,58

OUTRAS MOEDAS X REAL

Iene	R$ 0,0478
Libra esterlina	R$ 7,35
Peso argentino	R$ 0,055

US$ 1 É IGUAL A:

Iene	114,58
Libra esterlina	0,74
Euro	0,88

ÍNDICES DE INFLAÇÃO

Índices em %	mai	jun	jul	ago	set	out	ano	12m
INPC (IBGE)	0.96	0,60	1,02	0,88	1,20	1,16	8,45	11,08
IPCA (IBGE)	0.83	0,53	0,96	0,87	1,16	1,25	8,24	10,67
IPCA-15 (IBGE)	0,44	0,83	0,72	0,89	1,14	1,20	8,30	10,34
IPC (FIPE)	0,41	0,81	1,02	1,44	1,13	1,00	8,32	10,30
IGP-M (FGV)	4,10	0,60	0,78	0,66	-0,64	0,64	16,74	21,73
IGP-DI (FGV)	3,40	0,11	1,45	-0,14	-0,55	1,60	16,96	20,95
IPA-DI (FGV)	4,20	-0,26	1,65	-0,42	-1,17	1,90	20,19	25,01
IPC-DI (FGV)	0,81	0,64	0,92	0,71	1,43	0,77	7,56	9,73
INCC-DI (FGV)	2,22	2,16	0,85	0,46	0,51	0,86	12,70	14,94

REAJUSTE ALUGUÉIS

Índice	set	out	nov
INPC (IBGE)	1,1042	1,1078	1,1108
IPCA (IBGE)	1,0968	1,1025	1,1067
IGP-M (FGV)	1,3112	1,2486	1,2173
IGP-DI (FGV)	1,2821	1,2864	1,2095

* Correção anual. Multiplique valor pelo fator acima

OUTROS INDICADORES

	set	out	nov
TJLP (%)	4,88	5,32	5,32
Sal. mínimo	1.100,00	1.100,00	1.100,00
FGTS (%)	0,2466	0,2466	0,2466
UPC	23,54	23,54	23,54

TAXA SELIC ANUAL: 7,75%

PREVIDÊNCIA

COMPETÊNCIA OUTUBRO

Venc.: empresas 19/11, pes.físicas 16/11, emp. domésticos 05/11. Atraso gera multa 4% a 100%+juros.

Empresário/empregador

Contribui com 11% sobre o pró-labore, entre R$ 1.100,00 (R$ 121,00) e R$ 6.433,57 (R$ 707,69), através de GPS

Autônomo

1) Quem só recebe de pessoas físicas: recolhe por carnê 20% sobre os limites de R$ 1.100,00 (R$ 220,00) a R$ 6.433,57 (R$ 1.286,71).

2) Quem só recebe de pessoas jurídicas: a empresa recolhe 11% sobre o máximo de R$ 6.433,57 (R$ 707,69) e desconta do autônomo

3) Quem recebe de jurídicas e físicas: desconto de 11% sobre as jurídicas, até R$ 6.433,57 (R$ 707,69). Se não atingir este teto, recolhe 20%, via carnê, sobre a diferença até R$ 6.433,57.

4) Aut. especial: sobre R$ 1.100,00, recolhe 5% (donas de casa, Lei 12.470/2011) ou 11% (demais especiais), mas a aposentadoria é por idade..

Facultativo

Contribui com 20% sobre qquer valor entre R$ 1.100,00 (R$ 220,00) a R$ 6.433,57 (R$ 1.286,71), por carnê .

Empregados - taxas de desconto

Taxa até R$ 1.100,00 (sal. mínimo)	7,5%
Taxa entre R$ 1.100,01 e R$ 2.203,48	9%
Taxa entre R$ 2.203,49 e R$ 3.305,22	12%
Taxa entre R$ 3.305,23 e R$ 6.433,57	14%

COMO EFETUAR O CÁLCULO: é preciso calcular o valor da taxa para cada intervalo de salário, e depois somar os valores obtidos.

EMPREGADOR Pessoas físicas e empresas não optantes do Simples pagam uma taxa de 12%

SALÁRIO FAMÍLIA 2021

-

Salários até R$ 1.503,25	51,27

POUPANÇA, TR

Poupança antiga: depósitos até 03/05/12
Nova poupança: dep. a partir de 04/05/12

POUP. ANTIGA	%	ano	12 m
Outubro/21	0,5000	5,11	6,17
Novembro/21	0,5000	5,64	6,17

NOVA POUPANÇA	%	ano	12 m
Outubro/21	0,3575	2,03	2,27
Novembro/21	0,4412	2,48	2,60

TR MÊS	%	ano	12 m
Outubro/21	0,00	0,00	0,00
Novembro/21	0,00	0,00	0,00

Período	POUP ANTIGA	POUP NOVA	TR
1/10 a 1/11	0,5000	0,3575	0,0000
2/10 a 2/11	0,5000	0,3575	0,0000
3/10 a 3/11	0,5000	0,3575	0,0000
4/10 a 4/11	0,5000	0,3575	0,0000
5/10 a 5/11	0,5000	0,3575	0,0000
6/10 a 6/11	0,5000	0,3575	0,0000
7/10 a 7/11	0,5000	0,3575	0,0000
8/10 a 8/11	0,5000	0,3575	0,0000
9/10 a 9/11	0,5000	0,3575	0,0000
10/10 a 10/11	0,5000	0,3575	0,0000
11/10 a 11/11	0,5000	0,3575	0,0000
12/10 a 12/11	0,5000	0,3575	0,0000
13/10 a 13/11	0,5000	0,3575	0,0000
14/10 a 14/11	0,5000	0,3575	0,0000
15/10 a 15/11	0,5000	0,3575	0,0000
16/10 a 16/11	0,5000	0,3575	0,0000
17/10 a 17/11	0,5000	0,3575	0,0000
18/10 a 18/11	0,5000	0,3575	0,0000
19/10 a 19/11	0,5000	0,3575	0,0000
20/10 a 20/11	0,5000	0,3575	0,0000
21/10 a 21/11	0,5000	0,3575	0,0000
22/10 a 22/11	0,5000	0,3575	0,0000
23/10 a 23/11	0,5000	0,3575	0,0000
24/10 a 24/11	0,5000	0,3575	0,0000
25/10 a 25/11	0,5000	0,3575	0,0000
26/10 a 26/11	0,5000	0,3575	0,0000
27/10 a 27/11	0,5000	0,3575	0,0000
28/10 a 28/11	0,5000	0,4412	0,0000
1/11 a 1/12	0,5000	0,4412	0,0000
2/11 a 2/12	0,5000	0,4412	0,0000
3/11 a 3/12	0,5000	0,4412	0,0000

CUB PARANÁ

Fonte: Sinduscon/PR e Sinduscons regionais - R8N

R$/m2	SET	OUT	%m	%ano	%12m
Paraná	1.978,27	1.987,39	0,46	15,55	18,39
Norte	2.110,26	2.097,17	-0,62	18,98	22,69
Noroeste	1.908,52	1.932,09	1,23	22,07	28,88
Oeste	2.020,24	2.027,94	0,38	15,31	18,18

SAL. MÍNIMO - PARANÁ

Grupo 1	R$ 1.467,40	Grupo 3	R$ 1.577,40
Trab.s na agricultura.		Trab. produção de bens e serviços industriais	
Grupo 2	R$ 1.524,60	Grupo 4	R$ 1.696,20
Serviços administrativos, **domésticos** e gerais, vendedores e trab. de reparação.		Técnicos nível médio.	

*Valores válidos de 01/01/21 a 31/12/21

Mercado Agropecuário

LOTES - ATACADO 16/11/21

SOJA - saca 60kg

PRAÇA	R$	SEM	30 d.
Paranaguá	163,00	-1,2%	-1,8%
Ponta Grossa	161,00	3,2%	-3,0%
Maringá	160,00	1,9%	-4,2%
Cascavel	161,00	1,9%	-3,0%
Sudoeste	161,00	1,9%	-4,2%
Guarapuava	160,00	1,9%	-4,8%

MILHO - saca 60kg

Paranaguá	87,00	-2,2%	1,2%
Sudoeste	86,00	0,0%	-5,5%
Cascavel	86,00	0,0%	-6,5%
Maringá	85,00	0,0%	-5,6%
Ponta Grossa	87,00	1,2%	-4,4%
Guarapuava	86,00	0,0%	-5,5%

TRIGO - saca 60kg

PRAÇA	R$	SEM	30 d.
Curitiba	99,00	0,0%	0,0%
Ponta Grossa	98,00	0,0%	1,0%
Maringá	95,00	0,0%	1,1%
Cascavel	95,00	0,0%	1,1%

INDICADORES CEPEA/ESALQ

PRODUTO	12/11	DIA	MÊS
Bezerro (1)	2.764,66	1,91%	-0,13%
Boi gordo (2)	301,00	2,10%	17,08%
Café (3)	1.307,85	2,64%	4,11%
Algodão (4)	603,06	-0,03%	1,39%

1- preço médio no MS, unidade de 8 a 12 meses; 2 -média à vist da arroba no Estado de SP; 3 - valor à vista saca 60kg posto SI Capital, arábica, bica corrida, tipo 6; 4 - em pluma, cent/R$ por libra peso (453 gr), posto SP Capital.

Soja, milho e trigo: fonte Dossiê:Dinheiro; Cepea/Esalq: mais informações em www.cepea.esalq.usp.br

PREÇO AO PRODUTOR 16/11/21

Produto	unidade	média PR - R$	var. diária	var. 7 dias	var. 30 dias	F Belt. R$	Pato B. R$
SOJA	saca 60 kg	151,50	1,1%	1,1%	-5,4%	153,50	152,50
MILHO	saca 60 kg	76,33	0,0%	-1,5%	-9,4%	78,00	77,20
TRIGO	saca 60 kg	88,38	0,0%	0,4%	-0,2%	88,00	88,00
FEIJÃO CAR.	saca 60 kg	253,04	0,0%	-0,2%	-0,7%	-	230,00
FEIJÃO PRETO	saca 60 kg	228,19	0,0%	-0,5%	-2,8%	-	230,00
BOI GORDO	arroba, em pé	282,39	0,2%	1,7%	-2,5%	285,00	280,00
SUÍNO	kg, vivo	5,95	1,5%	1,7%	-9,0%	5,00	5,20
ERVA MATE	arroba	23,57	0,0%	-2,8%	-3,3%	-	19,50

Fonte: Sima/Deral/Seab. Os preços nas praças referem-se aos valores "mais comuns" apurados

MERCADO FUTURO

BOLSA DE CHICAGO (CBOT) 16/11/21

SOJA - US$cents por bushel (27,216 kg)

Cont.	FECH.	*DIF.	1 SEM.	1 MÊS
jan/22	1.251,25	-6,00	3,2%	2,0%
mar/22	1.263,25	-5,50	3,2%	2,3%

MILHO - US$cents por bushel (25,4 kg)

Cont.	FECH.	*DIF.	1 SEM.	1 MÊS
dez/21	571,00	-5,50	2,9%	8,6%
mar/22	577,50	-6,50	2,3%	8,1%

FARELO - US$ por tonelada curta (907,2kg)

dez/21	367,50	-4,20	7,3%	16,1%
jan/22	362,20	-4,30	7,2%	14,1%

TRIGO - US$cents por bushel (25,4 kg)

dez/21	810,25	-16,00	4,1%	10,4%
mar/22	820,00	-16,75	3,8%	9,8%

*Diferença sobre dia anterior. 1,00 ponto = US$ 0,01 na soja, milho e trigo e US$ 1,00 no farelo

BOLSA DE NOVA YORK (NYBOT) 16/11/21

CAFÉ - US$cents/libra peso (0,453 kg)

Cont.	FECH.	*DIF.	1 SEM.	1 MÊS
dez/21	222,05	-0,70	7,8%	9,2%
mar/22	224,50	-0,50	7,6%	8,8%

ALGODÃO - US$cents/libra peso (0,453 kg)

Cont.	FECH.	*DIF.	1 SEM.	1 MÊS
dez/21	117,98	0,36	-1,2%	9,9%
mar/22	115,13	0,49	-0,1%	9,6%

*Diferença s/ dia anterior. 1,00 ponto = US$ 0,01 no café e algodão.

DIÁRIO DO SUDOESTE
46 - 3220 - 2066

WWW.SIMEPAR.BR

PATO BRANCO

MÁX. 26°

MIN. 20°

PROBABILIDADE DE CHUVA 72% | 5mm

F. BELTRÃO	26°/19°
CURITIBA	28°/16°
CASCAVEL	27°/21°
LONDRINA	31°/16°

LUA

CRESCENTE

ESTAÇÃO

OUTONO

TELEFONES ÚTEIS

POLÍCIA	190
BOMBEIROS	193
SAMU	192

PALAVRAS CRUZADAS DIRETAS

www.coquetel.com.br © Revistas COQUETEL

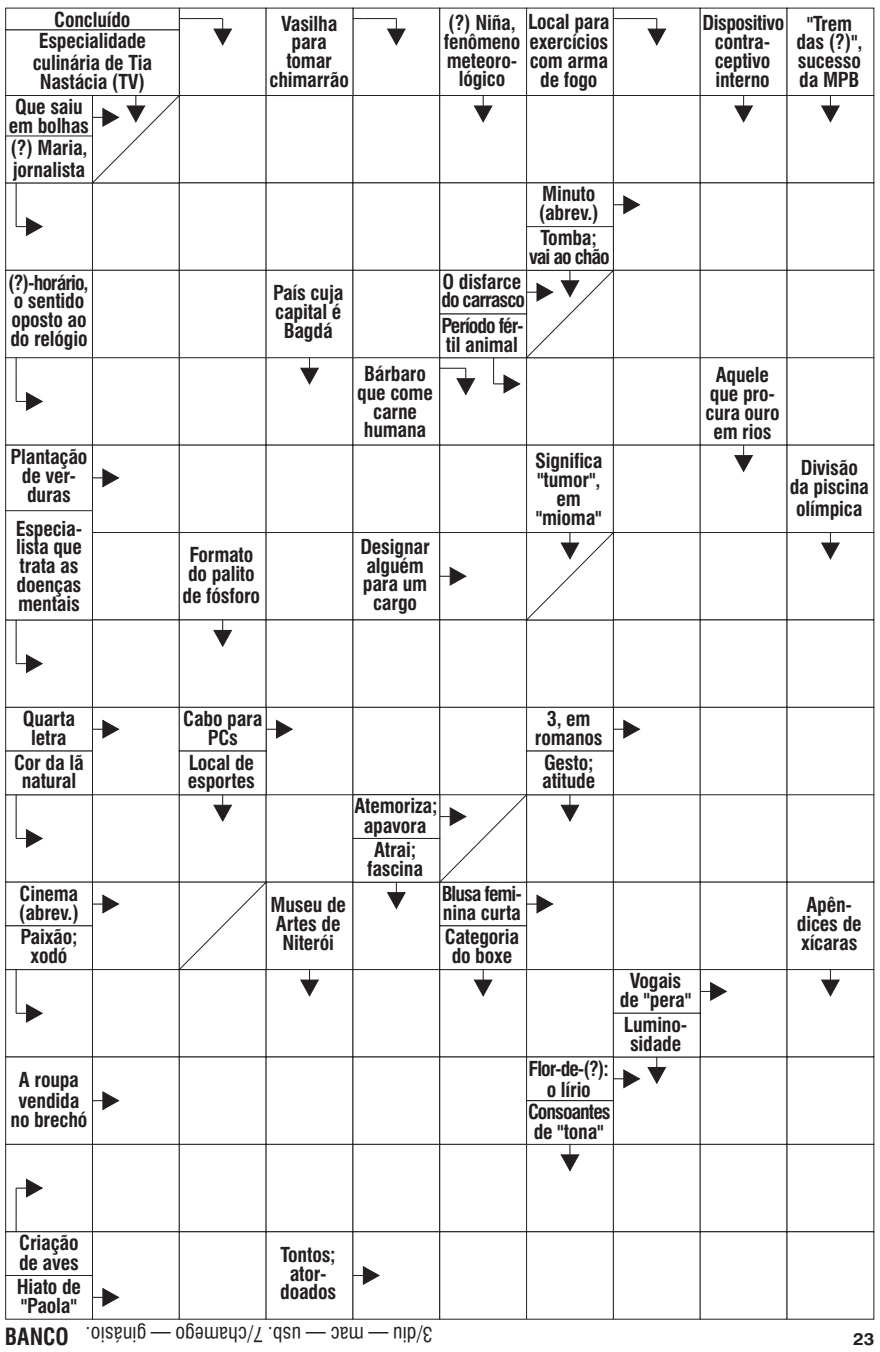

BANCO 3/diu — mac — usb. 7/chamego — ginásio. 23

Solução

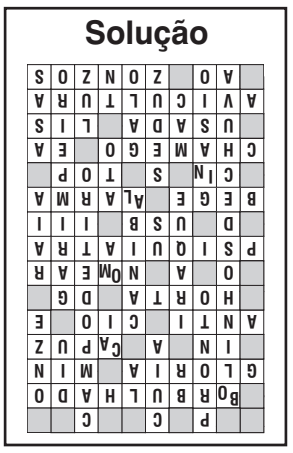

RADICCI

iotti

HORÓSCOPO

INSTITUTO OMAR CARDOSO

ÁRIES 21/03 A 20/04

Procure a felicidade no terreno espiritual e tudo será mais fácil. Os astros o favorecem em todos os sentidos. Os obstáculos tendem a desaparecer diante do período propício que se inicia agora.

TOURO 21/04 A 20/05

Nesta fase do ano, você terá surpresas agradáveis se entrar em contato com as pessoas amigas. Ascensão prevista durante todo este dia. Amor e vida conjugal, favorecidos.

GÊMEOS 21/05 A 20/06

Dia que poderá beneficiá-lo nas questões pessoais, íntimas e familiares. Pode demorar, mas conseguirá o que está pretendendo. Pense mais em seu lar. Algum parente poderá favorecê-lo.

CÂNCER 21/06 A 20/07

Seja mais confiante em si mesmo e empreendedor, que conseguirá os melhores resultados neste dia. Todavia, a fase não lhe será das mais propícias, principalmente no que se refere ao dinheiro e a sua saúde.

LEÃO 22/07 A 22/08

Esmero e capricho demasiados poderão resultar em perda de tempo. Cuidado com o período de escândalo e até de sedução que terá de passar. Faça o que tem a fazer com brevidade.

VIRGEM 23/08 A 22/09

Com otimismo e entusiasmo, você conseguirá ótimos resultados. Procure evitar os compromissos arriscados. Não trate com pessoas desconhecidas. Os obstáculos tendem a desaparecer diante do período que se inicia.

LIBRA 23/09 A 22/10

Talvez não consiga gozar de liberdade que quer e precisa. Mas é provável que, se meditar sobre a opinião dos outros, terá maior recompensa num futuro próximo. Sucesso cultural e público.

ESCORPIÃO 23/10 A 21/11

Com otimismo e entusiasmo, você conseguirá ótimos resultados. Procure evitar os compromissos arriscados. Não trate de negócios com pessoas desconhecidas. Tenha cautela.

SAGITÁRIO 22/11 A 21/12

As boas vibrações da lua causarão algumas modificações no seu comportamento. Não estranhe. Todas as coisas que contenham arte, música e beleza atrairão sua atenção.

AQUÁRIO 21/01 A 19/02

Tudo depende de você para que as coisas que deseja aconteçam. Sua atividade zodiacal estará sumamente favorecida no que diz respeito ao seu interesse pessoal.

CAPRICÓRNIO 22/12 A 20/01

Com a energia de Marte, sentirá a necessidade de ser mais amado e compreendido, e lutará por isso. O excesso de desconfiança, quanto o excesso de confiança, podem ser prejudiciais.

PEIXES 20/02 A 20/03

Dia que promete muito sucesso nas viagens, nos negócios, no trabalho e nas novas empresas. Os amigos estarão dispostos a colaborar. No setor afetivo, o dia é propício para um diálogo sincero com a pessoa amada.

BOLETIM COVID-19

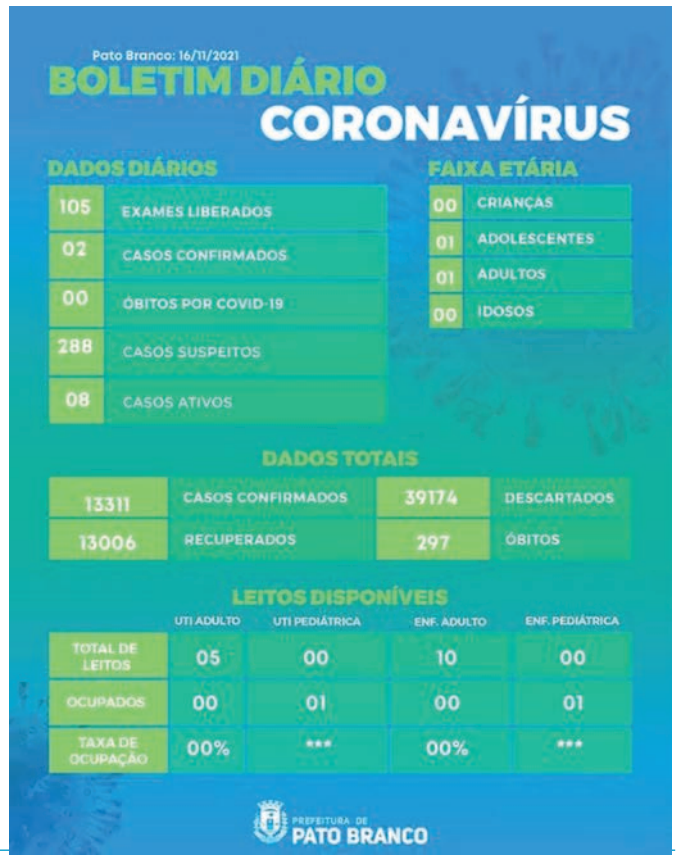

artigo

O amor se manifesta nas atitudes simples

Nós sabemos ou ouvimos falar que o amor é a maior força que existe. Mas, para muitos o amor não passa de uma ilusão. Outros o procuram a vida toda e não encontram em nada e em ninguém. Muitas são as causas desse comportamento humano.

Mas onde está o amor que nos faz acordar pela manhã e dizer que a vida é maravilhosa, apesar de todos os desafios?

Onde está o amor que nos faz ter esperanças de um mundo melhor, de pessoas melhores, mesmo diante de tantas crises e preocupações?

Jesus, no seu tempo, também enfrentava crises da sociedade daquela época, crises do amor fraterno, crises do amor pelos outros, de orgulhos, crises políticas, discriminações sociais e tantas outras...

Mas Jesus, mesmo diante disso, criou uma força oposta onde o amor se manifestava nas atitudes mais simples e verdadeiras. "Sereis meus discípulos se vos amardes uns aos outros..."

O verdadeiro discípulo não era aquele que errava menos, o mais ético, mas, era aquele que amava mais.

O amor une, constrói, rompe o egoísmo. O amor corrige, respeita as diferenças, faz o bem, traz paz.

Por isso, onde estivermos, naquilo que fazemos, com as pessoas que me relaciono, amemos mais.

PADRE EZEQUIEL DAL POZZO
CONTATO@PADREEZEQUIEL.COM.BR

Academia de Letras e Artes de Pato Branco
ALAP

AMAR DE LONGE

De longe também se ama
Quando o amor não está perto
O coração sempre está aberto
Sempre ardendo como chama

O amor nasce de um olhar
Como vento forte bate no peito
Agita e não tem jeito
Desta paixão acabar

Amar de longe ou amar de perto
Coração acelera os batimentos
Aumentando os sofrimentos
Esteja o amor longe ou esteja perto

Amor paixão é uma ilusão
Que povoa a mente humana
Como fogo que arde em chamas
Assume o humano coração

PROFESSOR IVO EXPEDITO MARTINI, ACADÊMICO DA ALAP, CADEIRA 34 (PATRONO DORVALINO CANTU)

Contato: neribocchese@bol.com.br
Pato Branco - PR | CEP 85.505-183

Comissão de Editoração da ALAP | Apoio: DIÁRIO DO SUDOESTE
Visite nosso site: www.alap.org.br

momento espírita

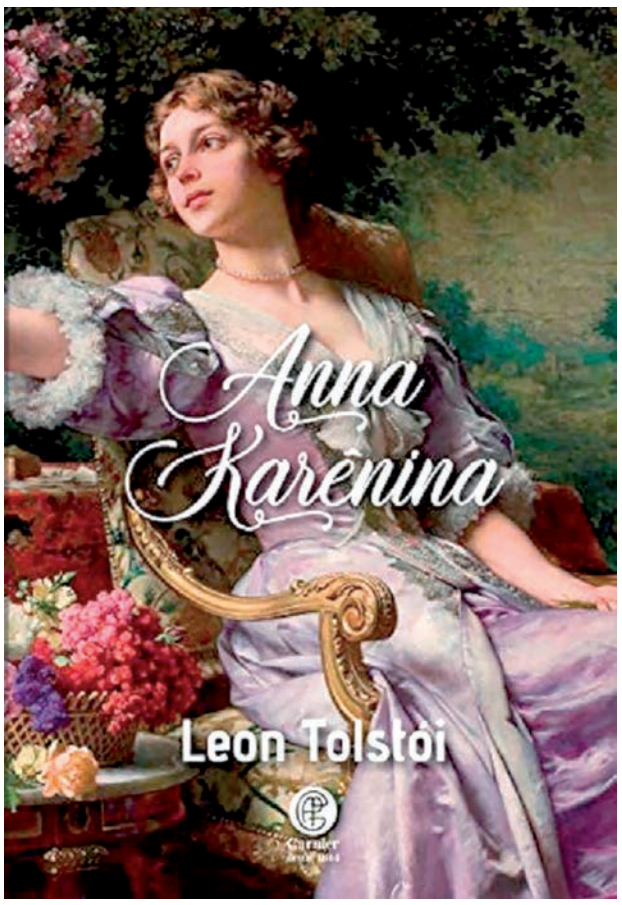

Responsabilidade da palavra

Certa vez, um escritor americano travou uma verdadeira batalha verbal com o diretor de um filme.

É que um amigo dele fora assassinado por um casal que se inspirara nos dois personagens psicopatas do filme daquele diretor.

O fato nos leva a ponderar acerca da responsabilidade do que apresentamos para divulgação, sejam imagens, fotos ou mensagens escritas.

Certamente, assuntos que defendamos, temas que veiculemos, promoverão pensamentos e atos nas pessoas que deles tomarem conhecimento.

Se fomentarmos a violência, a agressão, o desrespeito, teremos uma parcela de responsabilidade pelas pessoas que venham a ser influenciadas por elas.

O célebre escritor russo Léon Tolstoi disse do seu arrependimento pela heroína que criou, Anna Karenina, que levou jovens, à época, a lhe seguir o trágico exemplo suicida.

Por isso mesmo, advertiu Jesus: Seja o vosso falar sim, sim; não, não. O que quer dizer definir posições e assumir responsabilidades.

Somos responsáveis pelas imagens que projetamos nas mentes alheias. Se incentivarmos ao mal, ele nos atingirá como lei de causa e efeito, e o mesmo se dará se divulgarmos o bem.

Francisco de Assis, um dia, escreveu poemas de amor à natureza. Chamou de irmãos ao sol, à lua, às estrelas, à água.

Escreveu um poema ao fogo, nos momentos que antecederam ter suas faces queimadas, num processo considerado eficaz para lhe curar a infecção ocular.

Meu irmão fogo, és nobre e útil entre todas as criaturas do Altíssimo.

Sê bondoso comigo nesta hora. Durante muito tempo te amei.

Rogo a nosso Criador que te fez para que tempere teu calor a fim de que eu possa suportar.

Uma prece que nos leva à resignação ante a dor. Um cântico de fé e esperança.

A oração da serenidade, por sua vez, quanto de ventura tem semeado nas vidas. Tantas bênçãos que não podemos aquilatar, no seu asserenar mentes e corações.

Quantas criaturas a têm repetido, em momentos de incertezas, de acabrunhamento, de dificuldades?

Concedei-me, Senhor, a serenidade necessária, para aceitar as coisas que não posso modificar.

Coragem, para modificar aquelas que posso.

E sabedoria, para distinguir umas das outras!

Dessa forma, falemos o bem. Escrevamos o bem com as palavras simples que brotam do nosso coração.

Teçamos versos delicados que exaltem o belo, que falem de Deus, da ventura de viver, da Imortalidade, da alegria de ser herdeiro do Universo.

Um Espírito iluminado escreveu que quando Jesus pronunciou a palavra amor, os povos sobressaltaram-se e os mártires, ébrios de esperança, desceram ao circo.

Que palavras podemos pronunciar que modifiquem vidas, que estabeleçam esperança e alterem maus propósitos?

Semeadores de ventos ou de brisas leves - o que pretendemos ser?

Pensemos a respeito e permitamos que de nossos lábios somente saiam as palavras que edificam. De nossas mentes, projetemos as imagens que falem do que é bom e grandioso neste mundo.

REDAÇÃO DO MOMENTO ESPÍRITA

FOTO DO DIA

VILSON BONETTI

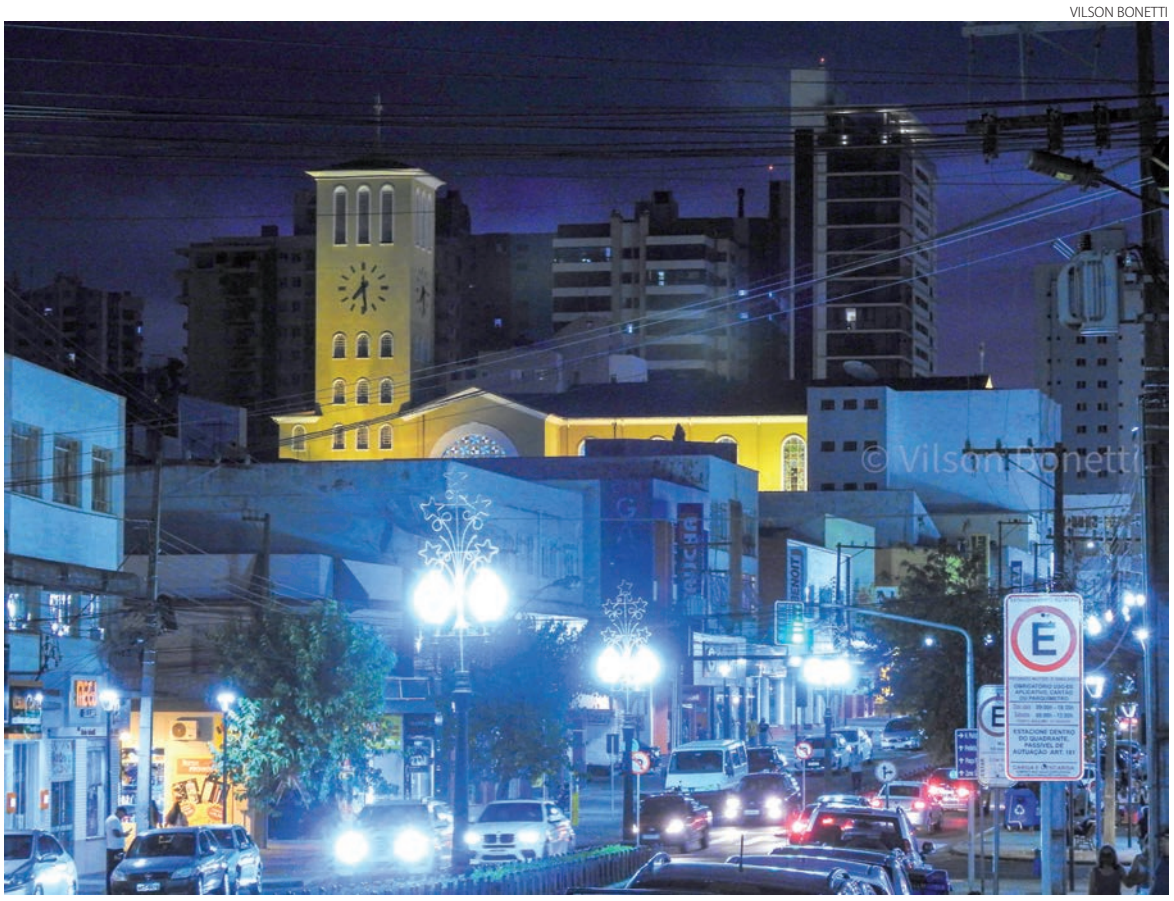

Registro noturno da avenida Tupi, em Pato Branco, com a Igreja Matriz São Pedro Apóstolo ao fundo

ARTIGO

Tomás de Aquino e seu legado intelectual

Padre Judinei Vanzeto

Tomás de Aquino nasceu no castelo Roccasecca, próximo de Nápoles, na Itália, em 1225. Era, portanto, filho da nobreza. Ao completar os estudos de artes liberais (gramática, dialética, retórica, geometria, aritmética, música e astronomia) em Nápoles, ingressou na Ordem dos Dominicanos contra a vontade da família.

Na sequência, deixou a Itália e foi para Colônia (Alemanha), onde completou os estudos filosóficos e deu início aos teológicos. Ali recebeu a ordenação presbiteral, ou seja, foi ordenado padre católico.

Terminados os estudos teológicos, foi indicado para lecionar na Universidade de Paris. Na Cidade Luz, Tomás escreveu os Comentários aos livros de Boécio e iniciou a Suma contra os gentios. Foi reconhecido pela autoridade intelectual e encaminhado à Itália, onde ocupou vários cargos junto ao Papa Urbano IV (1195-1264), sobretudo de pregador. Também se dedicou à leitura e meditação que deu base aos escritos posteriores.

Em 1268, foi enviado novamente a Paris, desta vez para lecionar no convento de Santiago, com a finalidade de dirimir conflitos entre os docentes Franciscanos e Dominicanos. Os Franciscanos manifestavam-se tradicionais e místicos, conforme a doutrina de Santo Agostinho (354-430), e os Dominicanos, inovadores e especulativos, cingidos pela doutrina aristotélica.

Aqui é importante lembrar que o aristotelismo dos dominicanos foi confundido com o aristotelismo averroísta, espalhado por Siger de Brabante (1240-1280). Com isso, Tomás teve que se defender dos Franciscanos e dos averroístas e escreveu o tratado: "De unitate intellectus contra averroistas" (sobre a unidade do intelecto contra os averroístas).

Tomás teve a coragem de se debruçar sobre as obras de Aristóteles, que haviam sido esquecidas ao longo da Idade Média. Foram frutos de sua dedicação e reflexão, diversas sumas, ou seja, tratados sobre a essência da doutrina cristã católica.

Em 1272, devido à greve na Universidade em Paris e a pedido do seu superior, Tomás foi para Nápoles, onde concluiu a Suma teológica. Em 1274, a caminho do Concílio de Lyon por solicitação do Papa Gregório X (1210-1276), faleceu na abadia cisterciense de Fossanova aos 49 anos de idade.

Sua contribuição para a Filosofia e a Teologia é incalculável, imensurável. Vale a pena ler seus escritos, apesar da massa volumar. Se pudéssemos apresentar o seu legado aqui, seria profundamente interessante e teríamos que ter centenas de páginas à disposição. Reza a lenda que Tomás de Aquino passava horas em oração diante do Santíssimo e muitas vezes colocava sua cabeça dentro do sacrário.

Segundo Japiassú e Marcondes (1996), Tomás de Aquino organizou as verdades da religião e as harmonizou com a síntese filosófica de Aristóteles, demonstrando que não há conflito entre fé e razão. Também sua teoria do conhecimento pretende ser universal, pois o conhecimento verdadeiro é uma adequação da inteligência à realidade.

Ainda Tomás de Aquino estabeleceu as cinco "vias" que conduzem à afirmação racional da existência de Deus. Por fim, para ele, "A última felicidade do homem não se encontra nos bens exteriores, nem nos bens do corpo, nem nos da alma: só pode encontrar-se na contemplação da verdade".

Uma obra O nome da Rosa, da literatura universal clássica, apresenta a tradição e a inovação discutidas pelos Franciscanos e Dominicanos. Esta obra também foi levada ao cinema com o filme O nome da Rosa.

Jornalista, Pároco da Paróquia São Roque de Coronel Vivida, diretor administrativo Rádio Vicente Pallotti e Gestor do Polo Unilasalle/Fapas de Coronel Vivida

ARTIGO

O papel dos rituais na redução do estresse e melhoria do desempenho na vida diária

Onde você lê 'ritual', tente substituir por ações e comportamentos coordenados de caráter ordinal e sequencial. Todos nós temos um ritual, certo? Provavelmente você segue uma determinada ordem para vestir as meias e os sapatos (meia-sapato-meia-sapato ou meia-meia-sapato-sapato?) para começar a cozinhar, para lavar a louça, para estudar para uma prova e para tantas outras coisas.

É verdade que muitos desses rituais não têm uma finalidade real, mas algumas de nossas 'manias' que parecem despretensiosas, podem surpreendentemente melhorar o nosso desempenho em atividades que exijam concentração e foco.

Pense aí: antes de começar a trabalhar ou estudar, é bem provável que você tenha o seu próprio ritual. Tomar um café passado, organizar a sala e o ambiente de trabalho (no caso do home office), colocar uma playlist escolhida para o momento, assistir alguns minutos ao jornal da manhã, ver o clima para o dia e etc. Ainda que esses comportamentos não tenham um propósito instrumental direto, eles ajudam a colocar o seu mundo em ordem.

A ciência comprovou isso. Atletas de alto desempenho costumam praticar rituais antes de grandes competições, e isso não serve para "dar sorte" a eles, mas os ajudam a melhorar sua execução e diminuir sua ansiedade e estresse. Rituais pré-desempenho envolvem funções cognitivas (processos mentais) e comportamentais que ajudam a regular nossa organização mental, excitação emocional, além de proporcionar maior concentração e favorecer um estado 'homeostático' (equilibrado) psicológico e fisiológico.

E não serve somente para os esportes, a prática de rituais ajuda a melhorar o desempenho - na vida pessoal e na carreira das pessoas - em determinadas tarefas que se propõem a cumprir. Eles são uma forma de sinalizar para nós mesmos que estamos nos preparando para fazer algo importante. Resumindo, os rituais pré-desempenho são uma forma eficaz de diminuir o nosso estresse e de nos concentrarmos menos em como estamos nos sentindo e mais naquilo que realmente precisamos fazer.

Ana Carolina Peuker - Psicóloga, especialista em Psicologia Clínica, pós-doutora na área de Psicologia Experimental, Neurociências e Comportamento, fundadora e CEO da BeeTouch

DIÁRIO DO SUDOESTE

Propriedade de Editora Juriti Ltda.
CNPJ 80.192.081/0001-08 - Fundada em 19/03/1986

Administração, Redação e Oficinas
Rua Caramuru, 1267 - CEP 85.501-356 - Pato Branco – PR

PABX (46) 3220-2066
www.grupodiario.com.br

Jornalismo: 46 99114-4400 Social: 46 99110-7053 Circulação: 46 99102-4147

Presidente: Delise Guarienti Almeida
Diretor Geral: André Guarienti Almeida
Gerente Geral: Edegar L. Del Sent
Gerente Comercial: Marlene Raiher Charavara
Editora-chefe: Marcilei Rossi
Editora de Suplementos: Mariana Salles

Geral: diario@diariodosudoeste.com.br
Redação: redacao@diariodosudoeste.com.br
Publicações legais: editais@diariodosudoeste.com.br
Classificados: classificados@diariodosudoeste.com.br
Comercial: comercial@diariodosudoeste.com.br
Circulação: circulacao@diariodosudoeste.com.br

www.diariodosudoeste.com.br/assine

ASSINATURAS	Semestral (6 meses)	Anual (12 meses)	Bianual (24 meses)	Online
À vista	R$ 215,00	R$ 396,00	R$ 746,00	R$ 178,80 (Anual)
Parcelas 3x (30/60/90 dias)	R$ 85,00	R$ 140,00	R$ 265,00	R$ 89,40 (Semestral)

Nota: Artigos publicados e identificados não traduzem, necessariamente, a opinião deste jornal e são de inteira responsabilidade de seus autores.

PLANTÃO

Assalto em mercearia

Dois rapazes, um deles armado, praticaram assalto na manhã de terça-feira numa mercearia localizada no bairro Vila Esperança, em Pato Branco. Eles renderam o proprietário e levaram o dinheiro do caixa, cerca de R$ 150,00. A Polícia Militar foi acionada e pelas imagens das câmeras de monitoramento percebeu que um dos bandidos estava encapuzado e o outro usava boné e máscara para dificultar a identificação. Foram realizadas buscas, mas sem êxito.

Lesões corporais

A Polícia Militar foi informada, segunda-feira (15), que um homem havia ferido a sua ex-mulher a golpes de faca no bairro Seminário, em Francisco Beltrão. Uma equipe policial foi ao local e a vítima relatou que estava na casa da sua vizinha quando chegou o seu ex-marido com uma motoneta e armado com uma faca, quando passou a desferir golpes contra a sua cabeça. O proprietário da residência interviu e conseguiu tomar a faca do agressor, que fugiu a pé. A mulher foi socorrida pelo Samu e recebeu cuidados médicos na Unidade de Pronto atendimento (UPA). Durante as buscas, os policiais localizaram o acusado, que foi encaminhado à Delegacia da Polícia Civil para as providências cabíveis ao fato.

Acusada de receptação

Uma moradora do bairro Pinheirão, em Francisco Beltrão, acionou a Polícia Militar na tarde de segunda-feira. Ela informou que foi ao banheiro e deixou a porta de trás da residência aberta e quando voltou percebeu o furto do seu celular Samsung, R$ 135,00, vários cartões de crédito e seu óculos e lente. Durante as buscas, os policiais receberam informações e localizaram o celular com uma mulher, que alegou ter comprado de uma feminina por R$ 10,00. A vítima reconheceu seu aparelho e as partes foram encaminhadas à Delegacia da Polícia Civil para as devidas providências.

Violência doméstica

A Polícia Militar atendeu uma ocorrência de violência doméstica, segunda-feira à noite, em Nova Esperança do Sudoeste. Uma mulher informou a equipe policial que foi agredida pelo seu convivente com chutes nas pernas e foi jogada sobre a cama, sendo que as agressões cessaram quando o filho do casal acordou. O homem, que estaria embriagado, foi encaminhado à Delegacia da Polícia Civil de Salto do Lontra e deverá responder por violência doméstica.

PM apreende mais de 600 caixas de vinho em Ampére

Adenir Brocco
ade@diariodosudoeste.com.br

Após uma denúncia anônima, a Polícia Militar apreendeu, na tarde de segunda-feira (15), na linha Balsa, em Ampére, 611 caixas de vinho contrabandeado da Argentina. Parte do produto estava carregado num caminhão Agrale e o restante foi encontrado em um galpão.

Segundo a Polícia Militar, após a denúncia sobre um caminhão Agrale carregado com vinho argentino, se deslocaram até a linha Balsa. Os policiais avistaram o caminhão estacionado em frente a uma residência e questionaram o morador, que confirmou que o veículo estava carregado com vinho, mas o dono da carga teria deixado para buscar em outro momento.

DIVULGAÇÃO

A apreensão do vinho argentino ocorreu após uma denúncia anônima

Os policiais perguntaram ao morador se no local havia mais vinho e ele indicou um galpão, nos fundos do sítio, onde foram encontradas diversas caixas do produto. Ao todo, foram aprendidas 611 caixas de vinho contrabandeado da Argentina.

O produto foi conduzido ao Pelotão da Polícia Militar para a confecção do Boletim de Ocorrência. Um homem esteve no local com advogado e afirmou ser o proprietário do vinho. Ele foi identificado, mas não teve o nome divulgado. O produto apreendido foi entregue na Delegacia da Receita Federal para as devidas providências.

PRF registra dez mortes durante o feriado no Paraná

A Polícia Rodoviária Federal (PRF) encerrou, à meia-noite de segunda-feira (15), a Operação Proclamação da República 2021. Nos quatro dias de operação, que teve início na sexta-feira (12), foram registrados 77 acidentes, com 63 pessoas feridas e dez mortes nas rodovias federais do Paraná. Metade das mortes ocorreram em colisões frontais e metade dos acidentes com mortes envolveram motocicletas.

Foram fiscalizadas 4.100 pessoas e 3.655 veículos, sendo registradas 3.186 infrações, nos cerca de quatro mil quilômetros da circunscrição da PRF no Paraná. Foram apreendidos quase 500 mil maços de cigarros e cerca de 140 mil litros de bebidas, produtos contrabandeados. Além disso, 32 pessoas foram detidas durante o feriado e 14 veículos roubados ou furtados foram recuperados, cerca 160 quilos de maconha e haxixe foram apreendidos.

Os agentes da PRF ainda flagraram 69 motoristas dirigindo bêbados, 332 condutores ou passageiros estavam sem o cinto de segurança, 51 crianças não utilizavam adequadamente um dispositivo de retenção, como a cadeirinha. Também foram registradas 487 ultrapassagens irregulares durante o feriado, ou seja, cinco por hora de operação. Esse tipo de atitude é responsável pela maioria dos acidentes do tipo colisão frontal, onde o motorista não consegue efetuar em tempo a manobra de ultrapassagem ou força a passagem, colidindo frontalmente com o veículo que está trafegando no sentido contrário.

Em 2020, como o dia 15 de novembro foi num domingo e não houve feriado prolongado, não ocorreu operação, portanto não é possível comparar os dados com o ano passado. Em 2019, a operação aconteceu entre 14 e 17 de novembro (de quinta a domingo), naquele período foram 97 acidentes com 111 feridos e seis mortes. **(Agência PRF)**

DIVULGAÇÃO PRF

Metade das mortes nas rodovias federais ocorreram em colisões frontais

Polícia Civil realiza força-tarefa em todo o Estado

A Polícia Civil do Paraná (PCPR) está realizando uma força-tarefa, com efetivo empregado em diárias extrajornada, em 70 unidades policiais do Estado. A força-tarefa iniciou no dia 13 e prosseguirá até o dia 20, com o objetivo de atuar nas investigações de inquéritos policiais que já estão em andamento, buscando acelerar suas conclusões e encaminhamento ao Poder Judiciário.

Para o delegado-geral da PCPR, Silvio Jacob Rockembach, o emprego das diárias extrajornada é organizado para atender especificamente as principais demandas existentes. "A certeza que temos é que a medida vai aumentar bastante a produtividade e a qualidade do serviço prestado aos paranaenses. Além disso, o policial é premiado financeiramente pela sua atuação extrajornada", disse.

O plano de trabalho consiste em um reforço na área de investigação. Para isso serão realizadas oitivas, diligências e cumprimento de ordens de serviço. Ao todo, cerca de 500 policiais civis se inscreveram para participar da força-tarefa. A ação é realizada fora do horário de trabalho do policial, que receberá diária extrajornada pela atividade.

FÁBIO DIAS/PCPR

A força-tarefa conta com efetivo empregado em diárias extrajornada

O delegado do Grupo Auxiliar Financeiro, Kleudson Moreira, afirma que a ação é positiva para a PCPR. "A ideia é que essa força-tarefa seja um piloto. A expectativa é que a partir de janeiro do ano que vem isso se repita mensalmente e que, cada vez mais, haja interesse dos policiais e das unidades policiais em participar", afirmou.

Os policiais empregados poderão receber até R$ 720 a mais, de acordo com a carga horária trabalhada.

Cada unidade participante encaminhou as metas que pretende alcançar e o número de policiais necessários. Com base nisso, foi aberto um edital para que os policias se inscrevessem voluntariamente.

A Diária Especial por Atividade Extrajornada Voluntária foi regulamentada para Polícia Civil por meio do Decreto nº. 7634 de 12 de maio de 2021. A partir de junho de 2021 as unidades policiais, de forma individualizada, começaram a trabalhar em atividade extrajornada. Agora, com a formação de força-tarefa de dimensão estadual, os resultados serão intensificados **(AEN).**

Pato Futsal perde para o Marechal e se despede da Liga

ASSESSORIA

Com a derrota, Pato Futsal se despede da Liga Paraná

Cristina Vargas
cristina@diariodosudoeste.com.br

O Pato Futsal perdeu por 5 a 3 para o Marechal, na noite de terça-feira (16), em Marechal Cândido Rondon, no Ginásio Ney Braga, na última rodada da primeira fase da Liga Paraná de Futsal 2021. Com a derrota, o Pato se despediu da competição.

O time da casa abriu o placar logo nos primeiros minutos e na sequência marcou mais um gol, fazendo 2 a 0.

Dez minutos de jogo e o Marechal aproveitou as falhas do Pato e marcou 3 a 0. Na sequência a equipe pato-branquense descontou no placar, fazendo 3 a 1 na partida.

Faltando pouco mais de quatro minutos para encerrar o primeiro tempo, o Pato fez 3 a 2, diminuindo a diferença no placar. Mas o Marechal pressionou e abriu a vantagem novamente, fazendo 4 a 2.

Já no segundo tempo, dois minutos de bola rolando e o Marechal fez 5 a 2. Seis minutos depois, o Pato descontou, fazendo 5 a 3, placar que encerrou o jogo.

Taça Federação

Agora, após a saída da Liga, o time pato-branquense entra em concentração total para a semifinal da Taça Federação. Segundo a Federação Paranaense de Futsal, o jogo de ida contra o Umuarama ocorre nesta sexta-feira (19), às 20h05, no Ginásio Dolivar Lavarda, em Pato Branco.

A volta será no dia 26 de novembro, às 19h, no Ginásio Amário Vieira da Costa, em Umuarama (PR). A outra semifinal será disputada entre Dois Vizinhos e Operário Laranjeiras.

Atletas de Pato Branco se destacam no taekwondo

Redação
redacao@diariodosudoeste.com.br

No último fim de semana, a Equipe Silva representou Pato Branco na fase final dos Jogos Abertos do Paraná (JAPs) e Jogos da Juventude do Paraná (Jojups), em Londrina. Os dois eventos reuniram, pela primeira vez, todas as modalidades de lutas. Cada modalidade participou com alunos em suas categorias.

O destaque de Pato Branco foi mais uma vez o taekwondo, que ganhou duas medalhas de ouro, duas medalhas de prata e duas medalhas de bronze, conquistando o terceiro lugar geral no masculino.

O professor Claudionei Silva, treinador dos atletas, destacou que o evento foi extremamente organizado e com alto nível competitivo. "Sem atrasos, viabilizando assim uma ótima qualidade na competição".

"Ainda neste ano teremos duas grandes competições a nível nacional. Uma delas é a Paralimpíadas escolar em São Paulo e a outra é o Super Campeonato Brasileiro no Rio de janeiro", contou.

REPRODUÇÃO WHATSAPP

As finais ocorreram em Londrina no último fim de semana

Os dois eventos, pela primeira vez, reuniram todas as modalidades de lutas

Galo vence e segue na liderança isolada

O Atlético-MG venceu mais uma importante etapa na luta pelo título do Brasileirão. Na tarde de terça-feira, a equipe alvinegra superou o Athletico-PR por 1 a 0, em Curitiba, pela 33ª rodada. Com a vitória na Arena da Baixada, o Galo chegou a 71 pontos e segue na liderança isolada, com 11 pontos de vantagem sobre o Flamengo, que enfrenta o Corinthians nesta quarta-feira. O gol da vitória foi marcado pelo argentino Zaracho, aos 44 minutos do primeiro tempo.

O jogo foi bastante truncado no primeiro tempo e de raras oportunidades de gol. As primeiras tentativas do Galo foram em lances pela esquerda, mas os cruzamentos de Dodô foram cortados pela defesa paranaense. Hulk tentou tabelar com Diego Costa na entrada da área, aos 29 minutos, mas a devolução foi interceptada pelo zagueiro. Everson fez duas boas defesas, aos 26 minutos, na finalização de Pedro Rocha, e aos 33, no cabeceio de Lucas Fasson. Aos 44 minutos, Keno tabelou com Hulk na grande área pela esquerda e rolou para a conclusão certeira de Zaracho: Galo 1 a 0.

O técnico Cuca manteve a equipe para o segundo tempo. Logo aos sete minutos, Hulk recebeu ótimo passe de Keno e encobriu o goleiro Bento, mas o gol foi anulado pela arbitragem, que assinalou impedimento do Camisa 7 atleticano. Keno fez boa jogada pela esquerda, aos 18 minutos, e finalizou na trave. Aos 33, Keno e Diego Costa foram substituídos por Dylan Borrero e Nathan, respectivamente. Cuca fez outras duas modificações aos 41 minutos, quando Hulk deixou o campo para a entrada de Eduardo Sasha e Allan saiu para a entrada de Igor Rabello. O Galo controlou bem o jogo nos minutos finais e alcançou a 22ª vitória no Brasileirão. **(Assessoria Galo)**

ISSN 2175-7208

DIÁRIO DO SUDOESTE

17 de novembro de 2021

DENGUE MATA
MUDE SUA ATITUDE.

BLACK FRIDAY

Ford
FANCAR

TANQUE CHEIO

TRANSFERÊNCIA

SUPER VALORIZAÇÃO DO USADO

Ford Ranger XLS
Ano 2020 I Automática I 32 mil kms
Motor 2.2 com 160cv

Honda HR-V EXL 1.8 Flex
Ano 2020 I Câmbio CVT
Apenas 20 mil kms

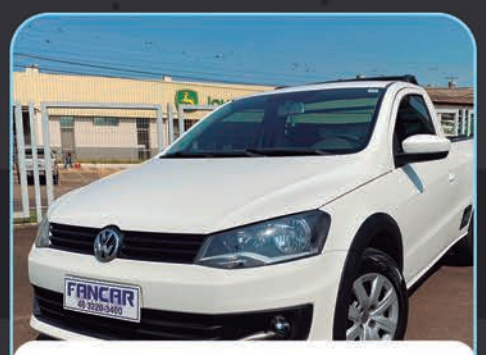

Volkswagen Saveiro CS Trendline
Ano 2015 I Motor 1.6 Flex
Trava e alarme I Ar condicionado
Direção hidráulica

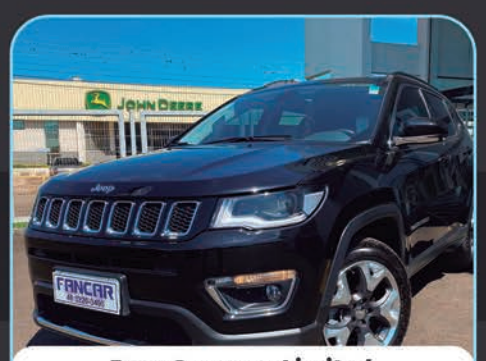

Jeep Compass Limited
Ano 2018 I Motor 2.0 Flex I Interna em couro
Câmbio automático I Sistema Start & Stop
Faróis Full Led com função AUTO
Multimídia com espelhamento para celular

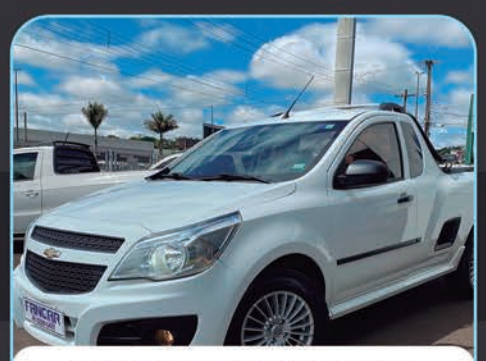

Chevrolet Montana LS 1.4
Ano 2017 I Motor 1.4 Flex I Trava e alarme
Ar condicionado I Direção hidráulica
Rodas em liga leve

Ford Ranger Limited
Ano 2017 I Câmbio automático
Motor 3.2 com 200cv I Interna em couro
Alerta de colisão frontal
Sistema de permanência em faixas

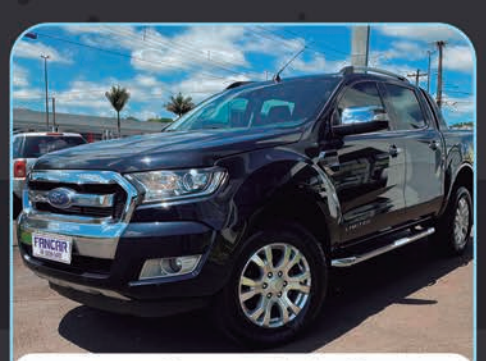

Ford Ranger Limited
Ano 2017 I Câmbio automático
Motor 3.2 com 200cv I Interna em couro
Alerta de colisão frontal
Sistema de permanência em faixas

Ford Ranger XLS
Ano 2015 I Motor 3.2 com 200cv
Câmbio automático I Lona marítima
Estribos laterais I Protetor de caçambas

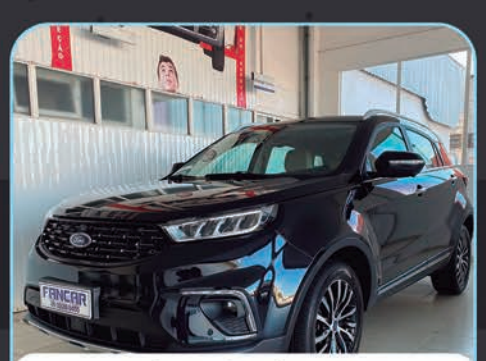

Territory Titanium GTDI
Motor 1.5 Turbo I Câmbio automático CVT
Interna em couro bege
Câmera 360 com Bird Eye View
Frenagem autônoma de emergência

Via Lateral Dorico Tartari, 6380 - Aeroporto, Pato Branco - PR, 85501-570

(46) 3220-3400

DIÁRIO DO SUDOESTE

Publicações Legais

Caderno Integrante da Edição nº 8017 | Pato Branco, 17 de novembro de 2021

Este espaço é destinado a publicação de editais públicos ou privados que tem como finalidade tornar público as informações a cerca dos atos e fatos ocorridos, dando transparência as ações dos órgãos públicos e das empresas. Os leitores podem acompanhar nos editais toda e qualquer medida adotada pelas prefeituras, câmaras municipais, empresas de economia mista, autarquias, entidades, associações, instituições, empresas e outras denominações que tenham a necessidade de tornar públicos seus atos.

SANEPAR — PARANÁ GOVERNO DO ESTADO

A Companhia de Saneamento do Paraná - SANEPAR torna público que requereu ao Instituto Água e Terra – IAT a Licença Ambiental Simplificada – LAS do seguinte empreendimento: Ampliação da ETE – Estação de Tratamento de Esgoto, Coletores Tronco C1, C2 e C4 e Rede Coletora de Esgoto. Endereço: Chácara João s/n. Município: Mangueirinha/PR.

PARANÁ GOVERNO DO ESTADO

SECRETARIA DE ESTADO DA JUSTIÇA, FAMÍLIA E TRABALHO - SEJUF

Aviso de Licitação – Pregão Eletrônico nº 04/2021 – ID 907748

Objeto: Contratação de empresa especializada na prestação de serviço contínuo, referente à administração, gerenciamento, emissão, distribuição e fornecimento de cartão eletrônico para a implementação do Programa Estadual de Transferência de Renda – PETR (emissão de cartão e recarga mensais), em todos os 399 (trezentos e noventa e nove) Municípios do Estado do Paraná, para 12 (doze) meses pela SEJUF/PR.

Valor Total Máximo: R$ 86.400.000,00 (oitenta e seis milhões e quatrocentos mil reais).

Abertura da sessão pública: 29/11/2021 às 10:00 horas

Critério de Disputa: Taxa de Administração máxima igual a 0 (zero).

Edital/Anexos: www.licitacoes-e.com.br, www.justica.pr.gov.br, ou www.comprasparana.pr.gov.br – Consulta de Editais/Órgão – SEJUF

Informações - Setor de Licitações na Rua Jacy Loureiro de Campos, s/n, 5º andar – Bloco B - Centro Cívico, telefone: (41) 3210-2473, (41) 3210-2479 e (41) 3210-2541 licitacao@sejuf.pr.gov.br

Comissão Permanente de Licitação - SEJUF

Município de Itapejara D'Oeste
A integra se encontra no site: http://www.diariomunicipal.com.br/amp/
DECRETO Nº 187/2021
DATA: 16.11.2021
SÚMULA: Nomeia os membros do Conselho Municipal de Turismo - COMTUR.
PORTARIA Nº 1752/2021
DATA: 16.11.2021
SÚMULA: Nomear a **Senhora** Daniele Aparecida Piloneto, como Diretora do CMEI Professora Junice F. Lucini.
PORTARIA Nº 1753/2021
DATA: 16.11.2021
SÚMULA: NOMEIA COMISSÃO ORGANIZADORA DE CONCURSOS PÚBLICOS, E DÁ OUTRAS PROVIDÊNCIAS.

4º TERMO ADITIVO AO CONTRATO Nº 2544/2019, CELEBRADO ENTRE A PREFEITURA MUNICIPAL DE ITAPEJARA D'OESTE E A EMPRESA CLODOALDO CLAUDIO – ME, CNPJ/MF sob o nº **01.973.682/0001 – 81**, objeto a contratação de empresa especializada na comercialização de peças e prestação de serviços de mão de obra para consertos, reparos e substituição de peças elétricas em veículos, ônibus, caminhões e máquinas integrantes da frota municipal do Município de Itapejara D'Oeste - PR, de acordo com as condições e especificações mínimas exigidas no **Edital de Pregão Presencial Nº. 024/2019**, – fica alterado o valor contratual, passando de R$ 56.000,00 (Cinquenta e seis mil reais), para R$ 68.120,00 (sessenta e oito mil, cento e vinte reais), com um acréscimo de 21,64%, sobre o valor total do contrato, conforme a justificativa do executivo municipal e de acordo com os Art. 57 e 65 da Lei nº 8666/93. Itapejara D'Oeste, 12 de novembro de 2021.

4º TERMO ADITIVO AO CONTRATO Nº 2543/2019, CELEBRADO ENTRE A PREFEITURA MUNICIPAL DE ITAPEJARA D'OESTE E A EMPRESA AUTO ELÉTRICA CHECAP LTDA – ME, CNPJ/MF sob o nº **07.174.569/0001 – 12**, objeto a contratação de empresa especializada na comercialização de peças e prestação de serviços de mão de obra para consertos, reparos e substituição de peças elétricas em veículos, ônibus, caminhões e máquinas integrantes da frota municipal do Município de Itapejara D'Oeste - PR, de acordo com as condições e especificações mínimas exigidas no **Edital de Pregão Presencial Nº. 024/2019**, – fica alterado o valor contratual, do Lote nº 01 passando de R$ 35.870,00 (Trinta e cinco mil, oitocentos e setenta reais), para R$ 43.845,00 (quarenta e três mil oitocentos e quarenta e cinco reais), e o Lote nº 03 passando de R$ 47.910,00 (Quarenta e sete mil, novecentos e dez reais), para R$ 58.620,00 (cinquenta e oito mil, seiscentos e vinte reais), e alterando o valor total do contrato de R$ 83.780,00 (Oitenta e três mil, setecentos e oitenta reais), Para R$ 102.465,00 (cento e dois mil, quatrocentos e sessenta e cinco reais), com um acréscimo de 22,3% sobre o valor contratual, conforme justificativa do executivo Municipal e de acordo com os Art. 57 e 65 da Lei nº 8666/93. Itapejara D'Oeste, 12 de novembro de 2021.

MUNICÍPIO DE ITAPEJARA D'OESTE - ESTADO DO PARANÁ Realiza a publicação dos Anexos constantes no Relatório Resumido de Execução Orçamentária correspondente ao 5° Bimestre do ano de 2021. A publicação na íntegra do RREO encontra-se disponível no seguinte endereço eletrônico: http://www.diariomunicipal.com.br/amp/ - conforme autoriza a Lei Municipal nº 1756/2017.
MUNICÍPIO DE ITAPEJARA D'OESTE - ESTADO DO PARANÁ Realiza a publicação dos Anexos do Fundo Municipal dos Direitos da Criança e do Adolescente correspondente ao 5° Bimestre do ano de 2021. A publicação na íntegra do RREO encontra-se disponível no seguinte endereço eletrônico: http://www.diariomunicipal.com.br/amp/ - conforme autoriza a Lei Municipal nº 1756/2017.

Município de Itapejara D'oeste
A integra se encontra no site: http://www.diariomunicipal.com.br/amp/
LEI N° 2024/2021
DATA: 16.11.2021
SÚMULA: Concede Título de Cidadão Honorário do Município de Itapejara D'Oeste ao Tenente Coronel Gerson Mauricio Zocchi e da outras providências.

Extrato do Estatuto da ASSOCIAÇÃO DA ÁGUA DO PORTO VELHO –ITAPEJARA D´OESTE -PR, para fins de registro:

É uma pessoa jurídica de direito privado, constituída sob a forma de associação sem fins lucrativos ou econômicos, nos termos dos artigos 53 e seguintes, do Código Civil, que se constitui e será regida por este Estatuto e pelas disposições legais aplicáveis. A* ASSOCIAÇÃO DA ÁGUA DO PORTO VELHO –ITAPEJARA D´OESTE –PR, *tem sede e foro no Pavilhão da Comunidade São Roque, zona rural s/n, interior de Itapejara D´Oeste – PR* A ASSOCIAÇÃO DA ÁGUA DO PORTO VELHO –ITAPEJARA D´OESTE -PR, *tem por objetivo principal, gerencia e, fiscalizar o uso de Um Sistema de Abastecimento de Água.

Presidente: EMERSON LUIS RUFINO

Endereço: Zona Rural s/n, Comunidade Palmeirinha, Itapejara D´Oeste - CEP 85580-000.

SÚMULA DE RECEBIMENTO DE LICENÇA PRÉVIA

A Entulhos Patinho Ltda. Me.(12.974.012/0001-04), torna público que recebeu do Instituto Água e Terra - IAT a Licença Prévia para a instalação de uma Usina de Resíduos de Construção Civil, situada na estrada Irineu Bertani, área Rural s/n da cidade de Pato Branco, Estado do Paraná.

MUNICÍPIO DE CORONEL VIVIDA – PR
AVISO DE LICITAÇÃO – EDITAL DE PREGÃO PRESENCIAL Nº 78/2021
TIPO MENOR PREÇO POR ITEM – EXCLUSIVO ME E EPP SEDIADAS EM ÂMBITO LOCAL

Objeto: REGISTRO DE PREÇOS PARA FUTURA E EVENTUAL PRESTAÇÃO DE SERVIÇOS VETERINÁRIOS EM CASTRAÇÃO E IMPLANTAÇÃO DE MICROCHIP, PARA O CONTROLE POPULACIONAL DE CÃES E GATOS, E AQUISIÇÃO DE MICROCHIP COM APLICADOR E LEITOR DE MICROCHIP ATENDENDO ÀS NECESSIDADES DA SECRETARIA MEIO AMBIENTE E RECURSOS HÍDRICOS E ADMINISTRAÇÃO MUNICIPAL. LOCAL E HORÁRIO: Praça Ângelo Mezzomo, s/n, credenciamento e entrega dos envelopes: até as 09:00h do dia 30 de novembro de 2021. Abertura dos envelopes: as 09:01h do dia 30 de novembro de 2021. VALOR MÁXIMO TOTAL ESTIMADO: R$ 232.823,00. Prazo de vigência: 12 meses. O edital poderá ser obtido junto ao Município de Coronel Vivida, das 08:00 às 12:00 horas e das 13:00 às 17:00 horas ou através do site www.coronelvivida.pr.gov.br. Informações: (46) 3232-8300. Coronel Vivida, 16 de novembro de 2021. Fernando de Quadros Abatti, Presidente da CPL.

MUNICÍPIO DE CORONEL VIVIDA - PR
AVISO DE LICITAÇÃO – EDITAL DE PREGÃO PRESENCIAL Nº 79/2021
TIPO MENOR PREÇO POR ITEM – **COM PARTICIPAÇÃO EXCLUSIVA PARA ME E EPP SEDIADAS EM ÂMBITO LOCAL**

Objeto: CONTRATAÇÃO DE EMPRESA PARA FORNECIMENTO DE LICENÇA DE USO DE SOFTWARE GERENCIADOR DE FILAS, SOFTWARE GERENCIADOR DE MÍDIAS, COMODATO DE EQUIPAMENTOS E SERVIÇOS DE PRODUÇÃO DE CONTEÚDO MULTIMÍDIA, COM TRÁFEGOS DE DADOS SEM LIMITES PELO PERÍODO DE 12 (DOZE) MESES. LOCAL E HORÁRIO: Praça Ângelo Mezzomo, s/n, credenciamento e entrega dos envelopes: até as 09:00h do dia 02 de dezembro de 2021. Abertura dos envelopes: as 09:01h do dia 02 de dezembro de 2021. VALOR MÁXIMO TOTAL: R$ 41.040,00. Prazo de vigência: 12 (doze) meses. O edital poderá ser obtido junto ao Município de Coronel Vivida, das 08:00 às 12:00 horas e das 13:00 às 17:00 horas ou através do site www.coronelvivida.pr.gov.br. Informações: (46) 3232-8300. Coronel Vivida, 16 de novembro de 2021. Fernando de Quadros Abatti, Presidente da CPL.

MUNICÍPIO DE CORONEL VIVIDA – PR
AVISO DE LICITAÇÃO – EDITAL DE PREGÃO ELETRÔNICO Nº 80/2021
TIPO MENOR PREÇO POR LOTE – AMPLA CONCORRÊNCIA

Objeto: CONTRATAÇÃO DE EMPRESA PARA AQUISIÇÃO DE 05 (CINCO) TANQUES DE RESFRIAMENTO DE LEITE DE 300 LITROS, PARA ATENDIMENTO AOS AGRICULTORES FAMILIARES, DECORRENTE DO CONVÊNIO FIRMADO ENTRE O MUNICÍPIO DE CORONEL VIVIDA E A SEAB – SECRETARIA ESTADUAL DE AGRICULTURA E ABASTECIMENTO CONVÊNIO Nº 022/2020. Início do cadastro das propostas: a partir das 08h00min do dia 18 de novembro de 2021 até às 08h00min do dia 03 de dezembro de 2021. Abertura das propostas após as 08h00min do dia 03 de dezembro de 2021. Início da disputa de preços às 09h30min do dia 03 de dezembro de 2021. VALOR MÁXIMO TOTAL: R$ 40.825,00. Prazo de entrega: 20 (vinte) dias. Os procedimentos para acesso ao Pregão Eletrônico estão disponíveis no site www.licitacoes-e.com.br. O edital está disponível nos sites www.coronelvivida.pr.gov.br ou www.licitacoes-e.com.br. Informações: (46) 3232-8300. Coronel Vivida, 16 de novembro de 2021. Fernando de Quadros Abatti, Presidente da CPL.

MUNICÍPIO DE CORONEL VIVIDA – PR

ATA DE REGISTRO DE PREÇOS n° 150/2021 – Pregão Presencial nº 72/2021 – Contratante: Município de Coronel Vivida. Contratada: QUELI DALMOLIN 02719755982, CNPJ nº 30.735.031/0001-51. Objeto: registro de preços para futura e eventual prestação de serviços de lavagem de veículos, destinados a frota pertencente ao município de Coronel Vivida - PR. Valor total estimado: R$ 40.780,00. Prazo de registro: 12 meses, de 10.11.2021 a 09.11.2022. Coronel Vivida, 09 de novembro de 2021. Anderson Manique Barreto, Prefeito.

EDITAL DE CONVOCAÇÃO DA 3ª ASSEMBLEIA GERAL EXTRAORDINÁRIO DO EXERCÍCIO DE 2021 ASSOCIAÇÃO PRO SAUDE DE CLEVELÂNDIA CNPJ/MF 25.066.410/0001-66

Convidamos os senhores sócios e interessados, nos termos do Estatuto da Associação PróSaúde de Clevelândia, para 3ª assembleia geral extraordinária do exercício de 2021, que se realizará no dia 24 de Novembro de 2021, na Faculdade Municipal de Educação e Meio Ambiente – FAMA, na Rua Cel Manoel Ferreira Bello 270, Bairro Centro Clevelândia Paraná, às 17:00 horas em primeira convocação, com a presença no mínimo 2/3(dois terços) dos sócios com direito a voto e em segunda convocação, 1 (uma) hora após (18:00 horas), com qualquer número, com a seguinte Ordem do Dia:

a) Deliberação sobre o ingresso de novos sócios interessados em integrar a Associação.
b) Convocação para eleição.
c) Discussão para transição do. atual Conselho Superior, Conselho Deliberativo e Conselho Fiscal que se encerra em 30/11/2021 para os membros eleitos para os cargos que compõe o novo biênio do Conselho Superior, Conselho Deliberativo e Conselho Fiscal.
d) Outros assuntos de interesse geral.

Considerando medidas preventivas de distanciamento social por conta da pandemia da COVID-19 os sócios e interessados poderão participar da reunião de forma remota, por meio do acesso ao link abaixo:

Link da videochamada: https://meet.google.com/niu-hsdc-ejp

Luciani Andrea Rayzel
Presidente do Conselho Superior

SÚMULA DE RECEBIMENTO DE LICENÇA DE OPERAÇÃO

A SAN RAFAEL SEMENTES E CERAIS LTDA, torna público que recebeu do IAP a Licença de Operação para armazenamento de cereais e leguminosas em geral, sob nº 133330 válida até 08/11/2021, implantada na Rod. PR 562- Km 2- Município de Honório Serpa, Estado do Paraná.

EDITAL N.° 05/2021
EDITAL DE HOMOLOGAÇÃO DAS INSCRIÇÕES - COMPLEMENTAR
PROCESSO SELETIVO SIMPLIFICADO - PSS N.° 02/2021

A Presidenta da Comissão Especial do Processo Seletivo Simplificado – PSS da Prefeitura Municipal de Mariópolis-PR, no uso de suas atribuições legais, mediante as condições estipuladas no Edital de Abertura n.° 02/2021, torna público o **EDITAL DE HOMOLOGAÇÃO DAS INSCRIÇÕES COMPLEMENTAR PÓS RECURSO**, nos seguintes termos:

Art. 1º - Ficam INDEFERIDAS as demais inscrições.

Art. 2º - As provas serão aplicadas no dia 05/12/2021, em horários e locais a serem divulgados em 01/12/2021 no CARTÃO DE INFORMAÇÃO DO CANDIDATO.

AMPLA CONCORRÊNCIA
DEFERIMENTO DAS INSCRIÇÕES DO PROCESSO SELETIVO SIMPLIFICADO

INSC	CARGO	NOME
153595	AGENTE COMUNITÁRIO DE SAÚDE	JÉSSICA ZANELA
153628	ENFERMEIRO	MARI TANIA OLIVO
153577	ENFERMEIRO	TATIANY MACKIEVICZ ZIERHUT
154168	TÉCNICO EM ENFERMAGEM	ANA PAULA PADILHA DE ALMEIDA

Art. 3º - Este Edital entrará em vigor na data de sua publicação, revogadas as disposições em contrário.

Mariópolis-PR, 16 de novembro de 2021.

JULIANA ROSÁRIO
PRESIDENTE DA COMISSÃO ORGANIZADORA

PROCESSO SELETIVO SIMPLIFICADO PARA DESENVOLVIMENTO DE ESTÁGIO REMUNERADO E NÃO OBRIGATÓRIO, JUNTO AO MUNICÍPIO DE MARIÓPOLIS, PR – EDITAL 01/2021

XIV EDITAL DE CONVOCAÇÃO
PSS 01/2021

ENSINO MÉDIO

	Nome	RG	Curso	Nota
9°	Jeselia dos Santos e Silva	9.557.807-1-SESP/PR	Administração	9,5

Mariópolis, 16 de Novembro de 2021.
MARIO EDUARDO LOPES PAULEK
PREFEITO MUNICIPAL

MUNICIPIO DE SAUDADE DO IGUAÇU ESTADO DO PARANÁ
AVISO DE LICITAÇÃO
PROCESSO Nº 152/2021
EDITAL DE TOMADA DE PREÇOS Nº 008/2021

O Prefeito Municipal de Saudade do Iguaçu, Sr. DARLEI TRENTO, torna público que fará realizar, as 09:00 horas do dia 02 de dezembro de 2021, na Rua Frei Vito Bercheid, 708 em Saudade do Iguaçu, Paraná, Brasil, TOMADA DE PREÇO para Contratação de empresa para executar obra: Praça com Quadra Poliesportiva, Parquinho Infantil, Paver, Grama, Pergolado e Drenagem no Loteamento Araucária no perímetro urbano do Município, conforme projetos anexos ao edital, sob regime de empreitada por **PREÇO GLOBAL, TIPO MENOR PREÇO**.

PRAZO DE EXECUÇÃO: 05 (cinco) meses, contados a partir da ordem de serviço, podendo ser prorrogado.

Valor da pasta técnica: Pasta técnica pode ser solicitada no e-mail: engenharia@saudadedoiguacu.pr.gov.br, sem nenhum custo, ou em CD sendo que o mesmo terá um custo de R$10,00 (dez) reais, que poderá ser efetuado depósito na conta nº 5.359-7 agencia 0842-7 do Banco do Brasil – Chopinzinho – Paraná – Brasil.

INFORMAÇÕES: do edital e seus respectivos anexos, poderá ser examinada no endereço acima indicado a partir de 17/11/2021 em horário comercial. Informações adicionais, duvidas e pedidos de esclarecimentos deverão ser dirigidos à Comissão de Licitação no endereço acima mencioando – Telefone (46) 3246-1166 – "e-mail" licitacoespmsi@yahoo.com.br.

Saudade do Iguaçu, 16 de novembro de 2021.

DARLEI TRENTO
Prefeito Municipal

MUNICIPIO DE SAUDADE DO IGUAÇU – ESTADO DO PARANÁ
AVISO DE RESULTADO DE LICITAÇÃO E ADJUDICAÇÃO
REF.: LICITAÇÃO NA MODALIDADE PREGÃO PRESENCIAL Nº 083/2021

Tendo em vista o resultado do processo licitatório, na modalidade Pregão Presencial SRP nº 083/2021, com abertura e julgamento em 12 de novembro de 2021, e verificado que não houve interposição recursal, eu Alex Sandro da Rosa Batista, Pregoeiro, designado pela Portaria nº 283/2021, ADJUDICO o objeto constante do seguinte item, do Processo Licitatório Modalidade Pregão Presencial nº 083/2021 para Registro de Preços, as Empresas, que apresentaram o menor preço, respectivamente conforme segue: EMPRESA: DARIVA FOGOS E PESCA LTDA – ME, CNPJ Nº 03.339.699/0001-07, LOTE 1. É A DECISÃO. Saudade do Iguaçu, PR, 16 de novembro de 2021. Alex Sandro da Rosa Batista, Pregoeiro.

HOMOLOGAÇÃO

Tendo em vista o parecer jurídico e a ADJUDICAÇÃO do Pregoeiro, que apuraram o resultado do processo licitatório, na modalidade Pregão Presencial nº 83/2021 - SRP, de 27 de outubro de 2021, com abertura e julgamento em 12/11/21, e não existindo interposição recursal, eu DARLEI TRENTO, PREFEITO, torno público a HOMOLOGAÇÃO do Processo Licitatório Modalidade Pregão Presencial nº 83/2021 para Registro de Preços, conforme o ato de ADJUDICAÇÃO, as seguintes Empresas: DARIVA FOGOS & PESCA LTDA - 03.339.699/0001-07. Que apresentaram os menores preços para registro. É A DECISÃO. Gabinete do Prefeito Municipal de Saudade do Iguaçu. Saudade do Iguaçu, PR,16 de novembro de 2021. DARLEI TRENTO, PREFEITO MUNICIPAL.

EXTRATO DA ATA DE REGISTRO DE PREÇOS

PREGÃO PRESENCIAL – Nº. 083/2021- ATA 123/2021- **:** DARIVA FOGOS E PESCA LTDA – ME, CNPJ Nº 03.339.699/0001-07**,** LOTE 1**.**

A Publicação na integra dos atos acima encontram-se disponíveis no seguinte endereço eletrônico: http://www.diariomunicipal.com.br/amp/_edição de 17/11/2021, conforme Lei Autorizativa Nº 1358, de 26 de Agosto de 2020.

PREFEITURA MUNICIPAL DE BOM SUCESSO DO SUL - PARANÁ

EXTRATO DO CONTRATO Nº 211/2021

PREGÃO ELETRÔNICO Nº 63/2021 - *Processo Licitatório 85/2021*). *HOMOLOGADO EM 11/11/2021.*

CONTRATANTE: MUNICÍPIO DE BOM SUCESSO DO SUL – CNPJ: 80.874.100/0001-86.

CONTRATADA: M N DE O RIBEIRO CONSULTORIA - ME – CNPJ: 17.076.626/0001-84.

OBJETO: **Contratação de empresa especializada para capacitação de cursos a serem realizados pelos técnicos do SUAS do Município**, conforme descrito no Termo de Referência constante do Anexo I do Pregão Eletrônico nº 63/2021, nos termos das condições previstas no respectivo Edital e seus anexos, que fazem parte do presente instrumento, independentemente de transcrição:

Item	Descrição dos Itens	Unid.	Qtde.	QTDE. HORAS CURSO	Valor Unit. (R$)	Valor Total Item (R$)
1	Supervisão técnica para o SUAS a nível municipal, preferencialmente IN LOCO ou ONLINE para equipe de aproximadamente 5 pessoas.	Horas	1	24	166,25	3.990,00
2	Capacitação online voltada aos profissionais psicólogos quanto a concessão de benefício eventuais. Números de profissionais: 2	Horas	1	12	107,50	1.290,00
3	Capacitação online sobre o serviço de convivência e fortalecimento de vínculos no período de pandemia. Número de profissionais: 3.	Horas	1	20	54,50	1.090,00

VALOR DO CONTRATO: O valor total do Contrato é de **R$ 6.370,00 (Seis Mil e Trezentos e Setenta Reais).**

DOTAÇÃO ORÇAMENTÁRIA: Os pagamentos decorrentes da contratação prevista na presente licitação correrão por conta da seguinte dotação orçamentária nº Os pagamentos decorrentes da contratação prevista na presente licitação correrão por conta da seguinte dotação orçamentária nº 08.00 – Departamento de Ação Social; 08.01 – Divisão de Assistência Social e Promoção do direito a infância e juventude; 0824400082.025 – Manutenção do Fundo Municipal de assistência social; 33.90.39 – Outros Serviços de Terceiros Pessoa Jurídica. Despesa: 1273.

PRAZOS E VIGÊNCIA CONTRATUAL: Após a emissão da Ordem de Fornecimento, o fornecedor terá um prazo de até **5 (cinco)** dias úteis para efetuar o serviço. O contrato tem prazo de vigência de ***12 (doze) meses,*** contatados da data do contrato.

Bom Sucesso do Sul-PR, 16 de Novembro de 2021.

NILSON ANTONIO FEVERSANI
Prefeito Municipal

MUNICÍPIO DE BOM SUCESSO DO SUL - PR - CNPJ: 80.874.100/0001-86

EXTRATO DA ATA DE REGISTRO DE PREÇOS Nº 212/2021

PREGÃO ELETRÔNICO Nº 72/2021 – REGISTRO DE PREÇO Nº 57/2021

Processo Licitatório Nº 95/2021 **– HOMOLOGADO EM: 12/11/2021**

VIGÊNCIA: **12 (DOZE) MESES** (de 16/11/2021 à 15/11/2022)

DETENTORA: KOMAR MATERIAIS PARA CONSTRUÇÃO LTDA – ME - CNPJ: 02.252.750/0001-86.

OBJETO: **Registro de Preços para futuras aquisições e instalação de cortinas para nova Unidade de saúde**, conforme quantidades, especificações e condições descritas no Termo de Referência constante do Anexo I do Edital de Pregão Eletrônico nº 72/2021, nos termos das condições previstas no respectivo Edital e seus anexos, que fazem parte do presente instrumento, independentemente de transcrição e conforme abaixo descrito:

LOTE 01						
Item	Descrição dos Itens	Unid.	Qtde.	Marca	Valor Unit. (R$)	Valor Total Item (R$)
1	Fornecimento e Instalação de Cortinas Persianas Antibacterianas, cor blackout libia cinza, modelo rolo, material medindo 1,00 x 2,00 metros, que serão colocadas nas salas da Unidade de Saúde da Família - USF Alvira Prestes de Souza.	m²	7	AGUIVAN	399,95	2.799,65
2	Fornecimento e Instalação de Cortinas Persianas Antibacterianas, cor blackout libia cinza, modelo rolo, material medindo 2,33 x 3,22 metros, que serão colocadas nas salas da Unidade de Atenção Primaria em Saúde da Família - UAPSF.	m²	1	AGUIVAN	1.999,99	1.999,99
3	Fornecimento e Instalação de Cortinas Persianas Antibacterianas, cor blackout libia cinza, modelo rolo, material medindo 2,33 x 3,18 metros, que serão colocadas nas salas da Unidade de Atenção Primaria em Saúde da Família - UAPSF.	m²	1	AGUIVAN	2.212,00	2.212,00
4	Fornecimento e Instalação de Cortinas Persianas Antibacterianas, cor blackout libia cinza, modelo rolo, material medindo 1,40 x 1,25 metros, que serão colocadas nas salas da Unidade de Atenção Primaria em Saúde da Família - UAPSF.	m²	4	AGUIVAN	329,00	1.316,00
5	Fornecimento e Instalação de Cortinas Persianas Antibacterianas, cor blackout libia cinza, modelo rolo, material medindo 1,40 x 1,22 metros, que serão colocadas nas salas da Unidade de Atenção Primaria em Saúde da Família - UAPSF.	m²	1	AGUIVAN	399,50	399,50
6	Fornecimento e Instalação de Cortinas Persianas Antibacterianas, cor blackout libia cinza, modelo rolo, material medindo 1,400 x 0,84 metros, que serão colocadas nas salas da Unidade de Atenção Primaria em Saúde da Família - UAPSF.	m²	1	AGUIVAN	329,00	329,00
7	Fornecimento e Instalação de Cortinas Persianas Antibacterianas, cor H05 026, modelo horizontal, material medindo 0,77 x 1,77 metros, que serão colocadas nas salas da Unidade de Saúde da Família - USF Alvira Prestes de Souza.	m²	1	AGUIVAN	319,00	319,00
8	Fornecimento e Instalação de Cortinas Persianas Antibacterianas, cor H05 026, modelo horizontal, material medindo 0,77 x 1,79 metros, que serão colocadas nas salas da Unidade de Saúde da Família - USF Alvira Prestes de Souza.	m²	2	AGUIVAN	369,00	738,00
9	Fornecimento e Instalação de Cortinas Persianas Antibacterianas, cor H05 026, modelo horizontal, material medindo 0,78 x 1,78 metros, que serão colocadas nas salas da Unidade de Saúde da Família - USF Alvira Prestes de Souza.	m²	1	AGUIVAN	379,00	379,00

1. O valor total da Ata de Registro de Preços é de **R$ 10.492,14 (Dez Mil e Quatrocentos e Noventa e Dois Reais e Quatorze Centavos).**
2. As quantidades descritas acima são estimadas, podendo haver variações, conforme a demanda da Administração Municipal durante o período de vigência do Registro de Preços, respeitados os limites do art. 65, § 1º, da Lei Federal nº 8.666/1993.
3. A existência de preços registrados não obriga a Administração a firmar as contratações que deles poderão advir, facultando-se a realização de licitação específica para a contratação pretendida, sendo assegurada ao beneficiário do Registro a preferência de contratação em igualdade de condições.
4. Os pagamentos decorrentes da contratação prevista na presente licitação correrão por conta da seguinte dotação orçamentária 06.00 Departamento de Obras e Serviços Urbanos; 06.01 – Divisão de Obras e Serviços Urbanos; 15456200062.012 Atividades Operacionais da Divisão de Obras e Serviços Urbanos 33.90.39 Outros Serviços de Terceiros Pessoa jurídica; Despesa:1664.

Bom Sucesso do Sul, 16 de Novembro de 2021.

NILSON ANTONIO FEVERSANI
Prefeito Municipal

PREFEITURA MUNICIPAL DE BOM SUCESSO DO SUL – PR.

HOMOLOGAÇÃO E ADJUDICAÇÃO

PREGÃO PRESENCIAL Nº 69/2021 – Registro de Preços 55/2021 - *Processo Licitatório 91/2021*

De acordo com o parecer jurídico e em concordância e em concordância com a ata datada em 12/11/2021 de abertura do processo licitatório na modalidade de pregão presencial nº 69/2021, que teve como objeto o **Registro de Preços para futuras aquisições conforme a necessidade de combustíveis, do tipo óleo Diesel S10, Etanol, Diese S-500, Gasolina Comum, Líquido de arrefecimento Agente Redutor Líquido (ARLA) para abastecimento da frota municipal**, conforme quantidades e especificações do Termo de Referência constante do Anexo I do Edital. **HOMOLOGO** por seus próprios fundamentos determinando que seja **ADJUDICADO** o seu objeto, a favor da empresa **AUTO POSTO CIDADE CAMPO LTDA**, inscrita no CNPJ nº 95.407.714/0001-25, conforme especificações e valores conforme relação abaixo:

Item	Descrição do Item	Unid.	Qtde.	Marca	Valor Unit. R$	Valor Total do Item R$
1	**Combustível, tipo Óleo Diesel S-500**, em conformidade com os Padrões exigidos pela agência Nacional de Petróleo (ANP).	Litro	200.000	**IPIRANGA, RODOIL, GP ou BR**	5,31	1.062.000,00
2	**Combustível, tipo Óleo Diesel S-10,** em conformidade com os Padrões exigidos pela agência Nacional de Petróleo (ANP).	Litro	100.000	**IPIRANGA, RODOIL, GP ou BR**	5,36	536.000,00
3	**Combustivel, tipo etanol**, em conformidade com os Padrões exigidos pela agência Nacional de Petróleo (ANP).	Litro	5.000	**IPIRANGA, RODOIL, GP ou BR**	5,41	27.050,00
4	**Combustivel, tipo gasolina** Comum, em conformidade com os Padrões exigidos pela agência Nacional de Petróleo (ANP).	Litro	70.000	**IPIRANGA, RODOIL, GP ou BR**	6,72	470.400,00
5	**Líquido de arrefecimento** anticongelante pré diluido 50/50 não adicionar água supercolante af-nac- motores originais - 20 litros	Balde	30	**IPIRANGA ou TEXACO**	417,00	12.510,00
6	**Agente Redutor Líquido Automotivo (ARLA)**, reagente usado juntamente com o sistema para reduzir quimicamente as emissões de óxido de nitrogênio presentes nos gases de escape dos veículos a diesel. Deverá conter a solução de 32,5% de ureia de alta pureza em água desmineralizada que é transparente, não tóxica e de manuseio seguro. Seu fornecimento será em Balde de 20 litros. Que estejam em conformidade com os padrões exigidos pela Agência Nacional de Petróleo (ANP).	Balde	100	**IPIRANGA ou PONTUAL**	79,00	7.900,00
					VALOR TOTAL HOMOLOGADO PARA O FORNECEDOR	**2.115.860,00**

VALOR TOTAL HOMOLOGADO DA LICITAÇÃO

R$ 2.115.860,00
(Dois Milhões e Cento e Quinze Mil e Oitocentos e Sessenta Reais)

Bom Sucesso do Sul, 16 de Novembro de 2021.

NILSON ANTONIO FEVERSANI
Prefeito Municipal

PREFEITURA MUNICIPAL DE BOM SUCESSO DO SUL – PR.

HOMOLOGAÇÃO E ADJUDICAÇÃO

PREGÃO ELETRÔNICO Nº 73/2021 – Registro de Preços nº 58/2021 - ***Processo Licitatório 96/2021***

De acordo com o resultado por fornecedor, também de acordo com o parecer jurídico, e em concordância com a Ata de Sessão eletrônica de Abertura do processo licitatório na modalidade de Pregão Eletrônico nº 73/2021, cujo objeto é o **Registro de Preços para futuras aquisições de mudas de arvores, plantas ornamentais flores e demais materiais, necessários ao manejo de arborização e jardinagem urbana,** conforme quantidades, especificações e condições descritas no Termo de Referência constante do Anexo I do edital, **HOMOLOGO** por seus próprios fundamentos determinando que seja **ADJUDICADO** o seu objeto a favor das licitantes fornecedoras com seus itens, conforme abaixo relacionados:

FORNECEDOR: PALMARIUM GARDEN COMÉRCIO DE PLANTAS LTDA - ME - CNPJ: 26.582.119/0001-03.

ITEM	PRODUTO/DESCRIÇÃO	MARCA	QTDE.	UNID.	VALOR UNI. (R$)	VALOR TOTAL ITEM (R$)
3	AMOR PERFEITO FLOR MÉDIA (VIOLA PENNY) BANDEJA COM 15 UNIDADES	PALMARIUM GARDEN	100	BJ	22,73	2.273,00
12	INSETICIDA/REPELENTE, COM PRINCÍPIO ATIVO AZADIRACTINA. CONCENTRAÇÃO 0,12% P/P. FRASCO DE 01 LITRO. REF.: ÓLEO DE NEEM.	CITROMAX	5	UNID.	172,60	863,00
17	PETUNIA (PETUNIA GRANDIFLORA) BANDEJA COM 15 UNIDADES	PALMARIUM	45	BJ	23,90	1.075,50
18	SALVIA (SALVIA SPLENDENS) BANDEJA COM 15 UNIDADES	PALMARIUM	100	BJ	23,90	2.390,00
19	TAGETE (TAGETE ANTIGUA) BANDEJA COM 15 UNIDADES	PALMARIUM	100	BJ	23,90	2.390,00
21	VASO CONCHA/BACIA POLIETILENO, REDONDO, COMPRIMENTO APROXIMADO DE 60CM, ALTURA MÍNIMO DE 20 CM.	VASOS MINAS	20	BJ	171,70	3.434,00
22	VINCA CORA, BANDEJA COM 15 UNIDADES	PALMARIUM	65	BJ	21,73	1.412,45
23	VIOLETA (*SAINTPAULIA IONANTHA*) MUDAS FLORIDAS EM POTE P11	PALMARIUM	250	BJ	9,99	2.497,50
VALOR TOTAL HOMOLOGADO DA LICITANTE		**R$ 16.335,45 (Dezesseis Mil e Trezentos e Trinta e Cinco Reais e Quarenta e Cinco Centavos).**				

FORNECEDOR: VIVEIRO DE MUDAS MEURER LTDA - ME - CNPJ: 07.168.382/0001-06.

ITEM	PRODUTO/DESCRIÇÃO	MARCA	QTDE.	UNID.	VALOR UNI. (R$)	VALOR TOTAL ITEM (R$)
2	ALISSO (LOBULARIA MARITIMA) BANDEJA COM 15 UNIDADES	AFR PLANTAS	45	BJ	77,00	3.465,00
13	IRESINE (*IRESINE HERBSTII*) (CAIXA 15 MUDAS)	AFR PLANTAS	60	BJ	55,00	3.300,00
14	LIQUIDÂMBAR (LIQUIDAMBAR STYRACIFLUA = OU > 1,80 M ALTURA, DIÂMETRO CAULE A 1 METRO DO SOLO = OU >6CM	AFR PLANTAS	100	UNID.	101,55	10.155,00
15	LIRIO DO VENTO (ZEPHYRANTHES CANDIDA) BANDEJA COM 15 UNIDADES	AFR PLANTAS	100	BJ	100,25	10.025,00
VALOR TOTAL HOMOLOGADO DA LICITANTE		**R$ 26.945,00 (Vinte e Seis Mil e Novecentos e Quarenta e Cinco Reais).**				

ITENS DESERTOS OU FRACASSADOS

ITEM	PRODUTO/DESCRIÇÃO	QTDE.	UNID.	VALOR UNI. (R$)	VALOR TOTAL ITEM (R$)
1	ALHO (CABEÇA)	10	MÇ	-	-
4	BANDEJA COM MUDAS ABÓBORA CABOTIÃ COM 128 UNIDADES.	30	BJ	-	-
5	BANDEJA COM MUDAS DE ABOBRINHA ITALIANA, VARIEDADE: CASERTA, COM 128 UNIDADES.	30	BJ	-	-
6	BANDEJA COM MUDAS DE ALFACE AMERICANA COM 200 UNIDADES	50	BJ	-	-
7	BANDEJA COM MUDAS DE ALFACE CRESPA COM 200 UNIDADES	50	BJ	-	-
8	BANDEJA COM MUDAS DE ALFACE LISA COM 200 UNIDADES	50	BJ	-	-
9	BANDEJA COM MUDAS DE ALFACE ROXA COM 200 UNIDADES	50	BJ	-	-
10	BANDEJA COM MUDAS DE BETERRABA COM 200 UNIDADES	50	BJ	-	-
11	BANDEJA COM MUDAS DE BRÓCOLIS COM 200 UNIDADES	50	BJ	-	-
16	MANTA PARA DRENAGEM BOBINA 2X50 METROS	2	UNID.	-	-
20	TAGETE (TAGETE PATULA HERO) BANDEJA COM 15 UNIDADES	100	BJ	-	-

VALOR TOTAL HOMOLOGADO DA LICITAÇÃO

R$ 43.280,45
(Quarenta e Três Mil e Duzentos e Oitenta Reais e Quarenta e Cinco Centavos)

Bom Sucesso do Sul, 16 de Novembro de 2021.

NILSON ANTONIO FEVERSANI
Prefeito Municipal

MUNICÍPIO DE RENASCENÇA
EDITAL DE HABILITAÇÃO

REF: EDITAL DE TOMADA DE PREÇOS Nº 004/2021.

A comissão de licitação comunica aos interessados na execução do objeto do Edital de TOMADA DE PREÇOS nº 004/2021, que após a análise e verificação da documentação de habilitação, decidiu habilitar e inabilitar as seguintes proponentes:

EMPRESAS HABILITADAS
AMG Engenharia Eireli EPP
Madruga Engenharia e Construção Ltda

EMPRESAS INABILITADAS
Ari Antunes & Cia Ltda

Comunica outrossim, que dentro do prazo de 5 (*cinco*) dias úteis contados da data deste edital, a comissão de licitação dará vistas ao respectivo processo licitatório, a qualquer das proponentes que se sinta prejudicada, para interposição de recurso.

Renascença, 12 de novembro de 2021.

Luciana Almeri Morcelli
Presidente da Comissão Permanente de Licitação

TERMO DE RATIFICAÇÃO DE
INEXIGIBILIDADE DE LICITAÇÃO Nº 026/2021
PROCESSO Nº 167/2021

Pelo presente Termo, fica ratificado o Processo nº 167/2021, nos termos em que opina pela contratação, mediante **Inexigibilidade de Licitação** fundamentada no artigo 25 da Lei 8666/93, referente ao credenciamento de pessoa jurídica para prestação de serviços médicos de urgência e emergência, na forma de plantões médicos de 12 horas, para atender as demandas dos pacientes na Unidade Básica de Saúde de Renascença, através da seguinte empresa:

- OTAVIO F. RUPP

A contratação acima deve ser concretizada nos termos da elaboração efetuada pela Comissão Permanente de Licitação em 16 de novembro de 2021, como segue:

Prazo: 12 (doze) meses.

Objeto: ***CREDENCIAMENTO DE PESSOA JURÍDICA PARA PRESTAÇÃO DE SERVIÇOS MÉDICOS DE URGÊNCIA E EMERGÊNCIA, NA FORMA DE PLANTÕES MEDICOS DE 12 HORAS, PARA ATENDER AS DEMANDAS DOS PACIENTES NA UNIDADE BÁSICA DE SAÚDE DE RENASCENÇA***, sendo:

Lote	Qtdade Estimada	Discriminação dos serviços	Local de Prestação dos Serviços	Dias da semana / Horários	Vlr Plantão Máx. R$	Vlr Total Máximo R$
05	50	Plantão Médico	Centro de Saúde	Sexta-feira (das 18:00 as 22:00 horas)	452,61	22.630,50

Renascença, 16 de novembro de 2021.

IDALIR JOÃO ZANELLA
Prefeito Municipal

CONSÓRCIO INTERMUNICIPAL DE SAÚDE - CONIMS
EXTRATO DOS ADITIVOS DOS CONTRATOS DE RATEIO 2021
A íntegra está disponível no endereço eletrônico: www.conims.com.br

CONTRATO DE RATEIO	MUNICÍPIO CONSORCIADO	ADITIVO
016/2021	Novo Horizonte/SC	002/2021

Data de Assinatura	16/11/2021
Assinam	Presidente do CONIMS e o Prefeito do Município Consorciado

CONSÓRCIO INTERMUNICIPAL DE SAÚDE – CONIMS

ATO DE CONSÓRCIO

RESOLUÇÃO Nº 227 DE 16 DE NOVEMBRO DE 2021

Súmula: Conceder férias aos empregados do quadro funcional do Consórcio Intermunicipal de Saúde – CONIMS.

RESOLUÇÃO Nº 228 DE 16 DE NOVEMBRO DE 2021

Súmula: Contratar empregado em confiança para compor o quadro de pessoal do Consórcio Intermunicipal de Saúde.

A íntegra encontra-se disponível nos seguintes endereços eletrônicos: http://www.conims.com.br/ e http://www.diariomunicipal.com.br/amp/

ESTADO DO PARANÁ
PREFEITURA MUNICIPAL DE VITORINO
CNPJ: 76.995.463/0001-00
Rua Barão de Capanema, 134
C.E.P.: 85520-000 - Vitorino - PR

PREGÃO PRESENCIAL
Nr.: 58/2021 - PR

Processo Administrativo:	107/2021
Processo de Licitação:	107/2021
Data do Processo:	19/10/2021

Folha: 1/1

TERMO DE ADJUDICAÇÃO DE PROCESSO LICITATÓRIO

O(a) Pregoeiro(a) Municipal, Sr(a) FERNANDO SINHORINI, no uso das atribuições que lhe são conferidas pela legislação em vigor, especialmente sob Lei nº 10.520/02 e em face aos princípios ordenados através da Lei nº 8.666/93 e alterações posteriores, após analisado o resultado do Pregão acima especificado, resolve:

01 - ADJUDICAR a presente Licitação nestes termos:

a) Processo Nr.: 107/2021
b) Licitação Nr.: 58/2021-PR
c) Modalidade: PREGÃO PRESENCIAL
d) Data da Adjudicação: Sequência: 0
e) Objeto da Licitação AQUISIÇÃO DE RECARGAS DE GÁS LIQUEFEITO DE PETRÓLEO P 45 E P 13, PARA UTILIZAÇÃO NAS SECRETARIAS MUNICIPAIS.

f) Fornecedores e Itens Adjudicados:

	Qtde de Itens	Média Desctc (%)	(em Reais R$) Total dos Itens
- 000549 - ITACIR ALBERTON & CIA LTDA	2	0,0000	59.950,00
	2		59.950,00

02 - Autorizar a emissão da(s) nota(s) de empenho correspondente(s).

Dotação(ões): 2.009.3.3.90.30.00.00.00.00.00 (32), 2.007.3.3.90.30.00.00.00.00 (49), 2.045.3.3.90.30.00.00.00.00 (195), 2.032.3.3.90.30.00.00.00.00.00 (241), 2.008.3.3.90.30.00.00.00.00 (327), 2.009.3.3.90.30.00.00.00.00 (328), 2.010.3.3.90.30.00.00.00.00 (392), 2.011.3.3.90.30.00.00.00.00 (344)

PREFEITURA DE Vitorino ESTADO DO PARANÁ

Extrato da ata de registro de preços nº 170/2021, pregão presencialregsitro de preços nº 54/2021- Por ITEM- partes Prefeitura Municpal de Vitorino e empresa F7 ARBITRAGEM E TREINAMENTOS LTDA, CNPJ N º 27319042000146- *objeto: registrar em ata de registro de preços* **REGISTRO DE PREÇOS PARA CONTRATAÇÃO DE SERVIÇOS DE ARBITRAGEM PARA ATENDIMENTO AOS EVENTOS ESPORTIVOS DO MUNICIPIO**. *de acordo com a descrição constante no anexo v, que faz parte do edital, na proposta de preços, referente ao edital de pregão eletrônico registro de preços nº. 54/2021:. Conforme mapa comparativo de preços que faz parte da ata de registro preços nº. 170/2021. - do prazo de vigência: o prazo de vigência do registro de preços será pelo período de 12 (doze) meses. assinaturas MARCIANO VOTTRI Prefeito Municipal de Vitorino - empresa* F7 ARBITRAGEM E TREINAMENTOS LTDA

PREFEITURA DE Vitorino ESTADO DO PARANÁ

Extrato da ata de registro de preços nº 171/2021, pregão eletronico regsitro de preços nº 55/2021- Por lote partes Prefeitura Municpal de Vitorino e empresa CENTRO OESTE COMÉRCIO DE MOVEIS E EQUIPAMENTOS LTDA, CNPJ N º 73334476000132- *objeto: registrar em ata de registro de preços a* **CONTRATAÇÃO DE EMPRESA ESPECIALIZADA PARA FORNECIMENTO DE DIVISÓRIAS E MÓVEIS A SEREM UTILIZADAS NA SALA DA SECRETARIA MUNICIPAL DO DESENVOLVIMENTO DO INTERIOR E AGRICULTURA** *de acordo com a descrição constante no anexo v, que faz parte do edital, na proposta de preços, referente ao edital de pregão eletrônico registro de preços nº. 55/2021:. Conforme mapa comparativo de preços que faz parte da ata de registro preços nº. 171/2021. - do prazo de vigência: o prazo de vigência do registro de preços será pelo período de 12 (doze) meses. assinaturas MARCIANO VOTTRI Prefeito Municipal de Vitorino – empresa* CENTRO OESTE COMÉRCIO DE MOVEIS E EQUIPAMENTOS LTDA

PREFEITURA DE Vitorino ESTADO DO PARANÁ

Extrato da ata de registro de preços nº 172/2021, pregão eletronico regsitro de preços nº 56/2021- Por lote partes Prefeitura Municpal de Vitorino e empresa VIRTUAL FONE SISTEMAS DE SEGURANCA E COMUNICACAO L. CNPJ N º 09572117000114- *objeto: registrar em ata de registro de preços a* **REGISTRO DE PREÇOS PARA CONTRATAÇÃO DE SERVIÇOS E AQUISIÇÃO DE MATERIAIS DE MONITORAMENTO E TELEFONIA ATENDENDO A DEMANDA DAS SECRETARIAS MUNICIPAIS** *de acordo com a descrição constante no anexo v, que faz parte do edital, na proposta de preços, referente ao edital de pregão eletrônico registro de preços nº. 56/2021:. Conforme mapa comparativo de preços que faz parte da ata de registro preços nº. 172/2021. - do prazo de vigência: o prazo de vigência do registro de preços será pelo período de 12 (doze) meses. assinaturas MARCIANO VOTTRI Prefeito Municipal de Vitorino – empresa* VIRTUAL FONE SISTEMAS DE SEGURANCA E COMUNICACAO LTDA

PREFEITURA DE Vitorino ESTADO DO PARANÁ

Extrato Contrato 173/2021 - Pregão 57/2021- Contratante Município de Vitorino,Cnpj:76.995.463/0001-00 Contratado. empresa STAR - INDUSTRIA E COMERCIO DE TRAILERS E REBOQUES CNPJ – 17579903000171 .OBJETO: **Contratação de empresa especializada na elaboração de materiais/equipamentos natalinos, a onde será alocado no lote 02 da quadra 62, loteamento Giocondo Fracaro, situado na rua Barbosa, esquina com Avenida Brasil Argentina.da Secretaria Municipal de Desenvolvimento Urbano, Indústria e Comércio.** valor: R$264.870,60. Data 12/11/2021.

PREFEITURA DE Vitorino ESTADO DO PARANÁ

Extrato publicação Contrato 174/2021- Inexigibilidade de Licitação Processo 06/2021 Contratante Município de Vitorino Cnpj 76995463000100 e a empresa: MONARCAS PRODUCOES E REPRESENTACOES ARTISTICAS LTDACNPJ – 93588234000182 - **CONTRATAÇÃO DE SHOW ARTISTICO COM O GRUPO OS MONARCAS, NO DIA 28/11/2021.** *Valor R$ 19000,00- Data 1211/2021.*

PREFEITURA DE Vitorino ESTADO DO PARANÁ

Extrato publicação Contrato 175/2021 - Inexigibilidade de Licitação Processo 07/2021 Contratante Município de Vitorino Cnpj 76995463000100 e a empresa: **EDITORA APRENDE BRASIL LTDA CNPJ: 70.719.613/0001-33** - Aquisição de livros didáticos para alunos de 1° a 5° anos do ensino fundamental e professores, ambiente virtual de aprendizagem com conteúdo educacionais com acesso por meio de usuário e senha individuais para alunos, professores e gestores, assessoria pedagógica com cursos presenciais e a distância para docentes e equipes pedagógicas com curso de implantação e de formação que abordam as metodologias do Ensino Fundamental e tecnologias educacionais além de atendimentos pedagógicos personalizados, *hablle* (avaliação externa de aprendizagem) com teste nas modalidades impressa e online, nos componentes curriculares de Língua Portuguesa, Matemática e Ciências e SimeB (Sistema de monitoramento Educacional do Brasil) – Ferramenta de acompanhamentos e gestão e dos resultados educacionais do município. *Valor R$ 223856,96- Motivo da Inexigibilidade. Data 16/11/2021. Assinaturas: Município de Vitorino MARCIANO VOTTRI – EDUARDO ERNESTO OBRZUT NETO – Assessor Jurídico*

MUNICÍPIO DE PATO BRANCO
A V I S O D E L I C I T A Ç Ã O
EDITAL DE PREGÃO ELETRÔNICO Nº 105/2021
PROCESSO Nº 230/2021

O Município de Pato Branco, ***UASG 450996,*** através da pregoeira ***Naudieri Provensi,*** designada pela Administração Municipal através da Portaria n.º 1218/2021, torna público aos interessados que realizará licitação na modalidade de Pregão Eletrônico, ***destinado a ampla participação de empresas de qualquer porte,*** objetivando a implantação de Registro de Preços para futura e eventual aquisição jaquetas (uniformes escolares), para distribuição aos alunos regularmente matriculados na Pré-Escola e no Ensino Fundamental da Rede Municipal de Ensino de Pato Branco, para os anos letivos de 2021 e 2022, atendendo as necessidades da Secretaria de Educação e Cultura, conforme condições e demais especificações estabelecidas no edital e seus anexos, sendo a licitação do tipo ***"menor preço",*** com critério de julgamento ***"menor preço por item",*** em conformidade com as disposições contidas na Lei nº 10.520/2002, Decreto Municipal nº 5.081, de 02 de janeiro de 2007 que regulamenta o Sistema de Registro de Preços, Decreto Municipal nº 8.441, de 08 de janeiro de 2019, Decreto Municipal nº 8.574 de 01 de novembro de 2019, Decreto Municipal nº 8.581 de 19 de novembro de 2019, Lei Complementar nº 123/2006 e alterações, e subsidiariamente a Lei nº 8.666/1993 suas alterações e demais legislações pertinentes à matéria. O preço máximo admitido para cotação global do presente objeto é de ***R$ 753.300,00 (setecentos e cinquenta e três mil e trezentos reais).*** O recebimento das propostas, documentos de habilitação, abertura e disputa de preços será exclusivamente por meio eletrônico, no endereço: https://www.gov.br/compras, horário oficial de Brasília - DF, conforme segue: **A SESSÃO PÚBLICA SE INICIARÁ ÀS 09 (NOVE) HORAS DO DIA 01 DE DEZEMBRO DE 2021.** O inteiro teor do Edital e seus anexos poderão ser retirados gratuitamente (em mídia digital) junto a Divisão de Licitações, na Prefeitura Municipal de Pato Branco, no horário de expediente, na Rua Caramuru, n.º 271, Centro, em Pato Branco - PR, ou pelos sites: www.patobranco.pr.gov.br - https://www.gov.br/compras. Demais informações, fones: (46) 3220-1511/1532, e-mail: licita2@patobranco.pr.gov.br. Pato Branco, 16 de novembro de 2021. ***Naudieri Provensi – Pregoeira.***

MUNICÍPIO DE PATO BRANCO – ESTADO DO PARANÁ
EDITAL DE CONVOCAÇÃO

O presidente do Conselho Municipal de Ciência, Tecnologia e Inovação - CMCTI de Pato Branco, Estado do Paraná , no uso de suas atribuições legais, com fulcro no seu Regimento Interno, faz saber aos membros do CMCTI que realizará Reunião Extraordinária do CMCTI, conforme cronograma:
Local: **A reunião será virtual, gerenciada nas dependências da Secretaria de Ciência, Tecnologia e Inovação.**
Horário: 15h
Data: 26 de novembro de 2021
Pauta: Comitês do CMCTI
Pato Branco, 17 de novembro de 2021
Giles Cesar Balbinotti - Presidente CMCTI
Em virtude da Pandemia COVID-19, a referida audiência, será via google meet, em link a ser informado a todos os participantes, através do qual, todos poderão participar interativamente.

MUNICÍPIO DE PATO BRANCO - EXTRATO DE PUBLICAÇÃO DE PORTARIA

Nº PORTARIA	NOME	ASSUNTO	DATA
1307	Daniele Foscarini	Exonerar a pedido	11/11/2021
1308	Darla Rufato Ferrazza	Extinguir a função gratificada	11/11/2021
1309	Dineu Alex Signore e outros	Remoção	11/11/2021
1310	Cassio Aurelio Teixeira e outros	Nomeia membros do Conselho de Administração do Instituto de Previdência dos Servidores Municipais de Pato Branco – PATOPREV	11/11/2021
1311	Luciane Fernandes de Oliveira	Nomear servidora para ocupar o cargo de Diretora Escola Municipal Santos Dumont	12/11/2021
1313	Denise Aparecida Mussini	Remoção	12/11/2021
1314	Selmiro Howeler	Declarar a vacância do cargo	12/11/2021
1315	Rodolfo Engelbert	Nomear candidato aprovado em Concurso Público	12/11/2021
1316	Município de Pato Branco	Conceder férias coletivas	12/11/2021

Publicação na íntegra do (s) ato (s) acima, encontra(m)-se disponível (eis) no seguinte endereço eletrônico: www.diariomunicipal.com.br/amp – Edição do dia 17 de novembro de 2021, respectivamente, conforme Lei Complementar nº 70, de 06 de julho de 2017.

MUNICÍPIO DE PATO BRANCO – PORTARIA Nº 1.315

O Prefeito do Município de Pato Branco, Estado do Paraná, no uso das atribuições que lhe são conferidas pelo art. 47, XXIII e XXV, na forma do art. 62, II, "a", ambos da Lei Orgânica Municipal; considerando o resultado final do Concurso Público consubstanciado no Edital nº 014/2018, homologado através da Portaria nº 364/2019; e considerando a necessidade de reposição de vaga aberta em decorrência de exoneração de outro servidor público;RESOLVE: Art. 1º Nomear candidato aprovado em Concurso Público para ocupar cargo de provimento efetivo do quadro geral de servidores do Município, conforme a seguir:

MÉDICO PLANTONISTA

Nº. INSC.	NOME	CLASS.
208413	Rodolfo Engelbert	45º

Art. 2º Nos termos do art. 18, § 1º, da Lei Municipal nº 1.245, de 17 de setembro de 1993, o candidato nomeado tem o prazo de 5 (cinco) dias para tomar posse no respectivo cargo.Art. 3º Esta Portaria entra em vigor na data de sua publicação.Gabinete do Prefeito do Município de Pato Branco, Estado do Paraná, em 12 de novembro de 2021.

ROBSON CANTU - Prefeito Municipal

MUNICÍPIO DE PATO BRANCO - EDITAL DE CONVOCAÇÃO 078

A Diretora do Departamento de Recursos Humanos do Município de Pato Branco, Estado do Paraná, convoca aprovada no Concurso Público Municipal, para que compareça à Rua Caramuru nº. 271, para tomar posse no cargo, conforme instruções do artigo 2.º do ato de provimento em caráter efetivo, efetuado pela Portaria n.º 1315/2021.

MÉDICO PLANTONISTA

Nº. INSC.	NOME	CLASS.
208413	Rodolfo Engelbert	45º

Pato Branco, em 12 de novembro de 2021.

Giomara Lucia Basso - Diretora de Depto. de Recursos Humanos - Portaria 225/2021

MUNICÍPIO DE PATO BRANCO – ESTADO DO PARANÁ
DECRETO Nº 9.096, DE 16 DE NOVEMBRO DE 2021.

Abre crédito suplementar no exercício de 2021, no valor de R$ 917.971,00 (novecentos e dezessete mil, novecentos e setenta e um reais) e dá outras providências.

O Prefeito do Município de Pato Branco, Estado do Paraná, no uso das atribuições que lhe são conferidas pelo art. 47, II e XXIII, na forma do art. 62, I, "c", ambos da Lei Orgânica Municipal, e com fundamento na Lei nº 5.676, de 22 de dezembro de 2020;
DECRETA:
Art. 1º Fica aberto crédito suplementar no orçamento vigente, no valor de R$ 917.971,00 (novecentos e dezessete mil, novecentos e setenta e um reais), conforme a seguir especificado:

Código	Especificação	Valor R$
03	**PROCURADORIA**	
03.01	**PROCURADORIA**	
03	**Essencial à Justiça**	
03.091	**Defesa da Ordem Jurídica**	
03-091-0004	**Supervisão e Acompanhamento Jurídico**	
2.237	Manutenção das atividades da Procuradoria	
3.3.90.39 – 000 (1587)	Outros Serviços de Terceiros - PJ	200.000,00
05	**SECRETARIA MUNICIPAL DE ADMINISTRACAO E FINANÇAS**	
05.02	**DEPARTAMENTO ADMINISTRATIVO**	
04	**Administração**	
04.122	**Administração Geral**	
04-122-0007	**Coordenação e Administração da Secretaria de Planejamento**	
2.216	Manutenção das atividades do Departamento Administrativo	
3.3.90.33 – 000 (1668)	Passagens e Despesas Com Locomoção	50.000,00
04-122-0012	**Aquisição e Licitação de Materiais e Serviços**	
2.015	Manutenção do Departamento de Compras	
3.3.90.40 - 000 (1704)	Serviços de Tecnologia da Informação e Comunicação	4.865,00
28	**Encargos Especiais**	
28.846	**Outros Encargos Especiais**	
28-846-0016	**Encargos Especiais**	
0.003	Encargos Especiais	
3.1.90.91 - 000 (1752)	Sentenças Judiciais	500.000,00
05.04	**DEPARTAMENTO DE CONTABILIDADE**	
04	**Administração**	
04.123	**Administração Geral**	
04-123-0014	**Controle Contábil Geral**	
2.018	Manutenção das atividades da Coordenadoria de Contabilidade	
3.3.90.40 – 000 (1819)	Serviços de Tecnologia da Informação e Comunicação	9.506,00
07.04	**DEPARTAMENTO DE CULTURA**	
12	**Educação**	
12.392	**Ensino Fundamental**	
12-392-0040	**Promover a Cultura**	
2.180	Manutenção das Atividades de Datas Comemorativas	
3.3.90.39 – 000 (1982)	Outros Serviços de Terceiros – PJ	80.000,00
2.393	Manutenção das Atividades do CEU das Artes e dos Esportes	
3.3.90.39 – 000 (1995)	Outros Serviços de Terceiros – PJ	50.000,00
08	**SECRETARIA MUNICIPAL DE SAÚDE**	
08.02	**URGÊNCIA E EMERGÊNCIA**	
10	**Saúde**	
10.302	**Assistência Hospitalar e Ambulatorial**	
10-302-0043	**Manutenção da Saúde**	
2.210	Manutenção do Consórcio Intermunicipal da Rede de Urgência do Sudoeste do Paraná - Ciruspar	
3.1.71.70 - 303 (2674)	Rateio pela Participação em Consórcio Público	3.000,00
3.3.71.70 - 303 (2675)	Rateio pela Participação em Consórcio Público	600,00
08.07	**ADMINISTRAÇÃO DA SAÚDE**	
10	**Saúde**	
10.301	**Atenção Básica**	
10-301-0043	**Manutenção da Saúde**	
2.388	Manutenção das Atividades da Saúde	
3.3.90.33 - 303 (2869)	Passagens e Despesas com Locomoção	20.000,00
	TOTAL	**917.971,00**

Art. 2º Para a cobertura do crédito suplementar de que trata o presente Decreto, serão utilizados recursos provenientes de cancelamento de dotação, conforme a seguir especificado:

Código	Especificação	Valor R$
05	**SECRETARIA MUNICIPAL DE ADMINISTRACAO E FINANÇAS**	
05.02	**DEPARTAMENTO ADMINISTRATIVO**	
04	**Administração**	
04.122	**Administração Geral**	
04-122-0007	**Coordenação e Administração da Secretaria de Planejamento**	
2.216	Manutenção das atividades do Departamento Administrativo	
3.3.90.30 – 000 (1666)	Material de Consumo	20.000,00
3.3.90.36 – 000 (1669)	Outros Serviços de Terceiros - PF	30.000,00
04-122-0012	**Aquisição e Licitação de Materiais e Serviços**	
2.015	Manutenção do Departamento de Compras	
3.3.90.30 – 000 (1700)	Material de Consumo	4.865,00
05.04	**DEPARTAMENTO DE CONTABILIDADE**	
04	**Administração**	
04.123	**Administração Geral**	
04-123-0014	**Controle Contábil Geral**	
2.018	Manutenção das atividades da Coordenadoria de Contabilidade	
3.3.90.93 – 000 (1820)	Indenizações e Restituições	9.506,00
06	**SECRETARIA MUNICIPAL ENG. OBRAS E SERVIÇOS PÚBLICOS**	
06.02	**DEPARTAMENTO DE ENGENHARIA**	
15	**Urbanismo**	
15.451	**Infraestrutura Urbana**	
15-451-0019	**Serviços Urbanos e Geoprocessamento**	
2.022	Manutenção das Atividades do Departamento de Serv. Urbanos	
4.4.90.51-000 (1867)	Obras e Instalações	300.000,00
06	**SECRETARIA MUNICIPAL ENG. OBRAS E SERVIÇOS PÚBLICOS**	
06.02	**DEPARTAMENTO DE ENGENHARIA**	
15	**Urbanismo**	
15.452	**Serviços Urbanos**	
15-452-0019	**Serviços Urbanos e Geoprocessamento**	
2021	Manutenção das Atividades do Departamento de Eng.	
4.4.90.51 - 000 (1884)	Obras e Instalações	400.000,00
07.04	**DEPARTAMENTO DE CULTURA**	
12	**Educação**	
12.392	**Ensino Fundamental**	
12-392-0040	**Promover a Cultura**	
2.180	Manutenção das Atividades de Datas Comemorativas	
3.1.90.13 – 000 (1975)	Obrigações Patronais	20.000,00
3.1.91.13 – 000 (1979)	Obrigações Patronais	20.000,00
4.4.90.52 – 000 (1983)	Equipamentos e Material Permanente	40.000,00
2.393	Manutenção das Atividades do CEU das Artes e dos Esportes	
3.3.90.36 – 000 (1994)	Outros Serviços de Terceiros – PF	30.000,00
4.4.90.52 – 000 (1996)	Equipamentos e Material Permanente	20.000,00
08	**SECRETARIA MUNICIPAL DE SAÚDE**	
08.01	**ATENÇÃO BÁSICA**	
10	**Saúde**	
10.301	**Atenção Básica**	
10-301-0043	**Manutenção da Saúde**	
2.121	Manutenção das Atividades do Programa Mãe Pato-Branquense	
4.4.90.52 – 303 (2601)	Equipamentos e Material Permanente	3.600,00
08.03	**MÉDIA E ALTA COMPLEXIDADE**	
10	**Saúde**	
10.302	**Atenção Básica**	
10-302-0043	**Manutenção da Saúde**	
2.117	Manutenção das Atividades do Sistema Municipal de Auditoria	
3.3.90.36 - 303 (2707)	Outros Serviços de Terceiros - PF	20.000,00
	TOTAL	**917.971,00**

Art. 3º Este Decreto entra em vigor na data de sua publicação
Gabinete do Prefeito do Município de Pato Branco, Estado do Paraná, em 16 de novembro de 2021.
ROBSON CANTU
Prefeito Municipal

MUNICÍPIO DE PATO BRANCO – ESTADO DO PARANÁ
DECRETO Nº 9.097, DE 16 DE NOVEMBRO DE 2021.

Abre crédito suplementar no exercício de 2021, no valor de R$ 2.500.000,00 (dois milhões e quinhentos mil reais) e dá outras providências.

O Prefeito do Município de Pato Branco, Estado do Paraná, no uso das atribuições que lhe são conferidas pelo art. 47, II e XXIII, na forma do art. 62, I, "c", ambos da Lei Orgânica Municipal, e com fundamento na Lei nº 5.676, de 22 de dezembro de 2020;
DECRETA:
Art. 1º Fica aberto crédito suplementar no orçamento vigente, no valor de R$ 2.500.000,00 (dois milhões e quinhentos mil reais), conforme a seguir especificado:

Código	Especificação	Valor R$
07	**SECRETARIA MUNICIPAL DE EDUCAÇÃO E CULTURA**	
07.02	**DEPARTAMENTO ADMINISTRATIVO**	
12	**Educação**	
12.361	**Ensino Fundamental**	
12-361-0039	**Manutenção do Ensino**	
2.254	Manutenção das Instituições de Ensino Fundamental	
3.3.90.30 – 104 (2899)	Material de Consumo	750.000,00
4.4.90.52 – 104 (2906)	Equipamentos e Material Permanente	500.000,00
12.365	**Educação Infantil**	
12-365-0039	**Manutenção do Ensino**	
2.095	Manutenção dos Centros de Educação Infantil	
3.3.90.30 – 103 (2924)	Material de Consumo	750.000,00
4.4.90.52 – 103 (2932)	Equipamentos e Material Permanente	500.000,00

Art. 2º Para a cobertura do crédito suplementar de que trata o presente Decreto, serão utilizados recursos provenientes do saldo de superávit financeiro de 2020, conforme a seguir especificado:

Código	Especificação	Valor R$
000	Recursos Ordinários (Livres)	2.500.000,00

Art. 3º Este Decreto entra em vigor na data de sua publicação
Gabinete do Prefeito do Município de Pato Branco, Estado do Paraná, em 16 de novembro de 2021.
ROBSON CANTU
Prefeito Municipal

MUNICÍPIO DE CHOPINZINHO/PR.
AVISO DE LICITAÇÃO

Modalidade: Pregão. Edital nº 92/2021. Forma: Eletrônico. Data da Licitação: Dia 01 de dezembro de 2021, às 09:00 (nove) horas. Objeto: REGISTRO DE PREÇOS PARA AQUISIÇÃO FUTU-RA DE TINTAS E MATERIAIS DE PINTURA, PARA O MUNICIPIO DE CHOPINZINHO. Valor máximo estimado: R$ 313.522,69. Gênero: Material de Consumo. O Edital encontra-se à disposição dos interessados no Prédio da Prefeitura de Chopinzinho, Divisão de Licitações e Contratos, Rua Miguel Procópio Kurpel, nº 3.811 – Chopinzinho/PR, das 08:00/12:00 e das 13:00/17:00 hs, e no endereço eletrônico: www.chopinzinho.pr.gov.br Informações pelo telefone: (46) 3242-8614.

PORTARIA N° 285/2021
DATA: 16/11/2021

SÚMULA: "Exonera a pedido Kamilla da Cruz Gomes Schmitt do Cargo de Assessor II. " **Mario Eduardo Lopes Paulek**, Prefeito Municipal de Mariópolis, Estado do Paraná, no uso de suas atribuições legais: **RESOLVE: ART. 1°-** EXONERAR a Pedido Kamilla da Cruz Gomes Schmitt, portadora do RG n° 103220726, do Cargo de Assessor II, a partir de 16 de Novembro de 2021, conforme Protocolo N° 000991/11/2021; **ART. 2°-** Esta portaria entra em vigor na data de sua publicação, ficando revogadas as disposições em contrário. Gabinete do Prefeito Municipal de Mariópolis, Estado do Paraná, em 16 de novembro de 2021. **MARIO EDUARDO LOPES PAULEK PREFEITO MUNICIPAL**

Estado do Paraná
Prefeitura Municipal de
SULINA
PAÇO MUNICIPAL 25 DE JULHO
CNPJ 80.869.886/0001-43
prefeitura@sulina.pr.gov.br
www.sulina.pr.gov.br
Rua Tupinambá, 68 - **Fone: (46) 3244-8000** - Centro - CEP 85565-000 - Sulina - Paraná

DECRETO Nº 102/2021, DE 16 DE NOVEMBRO DE 2021
Dispõe Sobre a convocação da Conferência Municipal de Educação para o dia 07/12/2021.
PORTARIA Nº 130/2021, DE 17 DE NOVEMBRO DE 2021
Concede férias a servidores municipais que especifica.

A publicação na íntegra dos atos acima encontram-se disponíveis no seguinte endereço eletrônico: **http://www.diariomunicipal.com.br/amp,** edição do dia 17 de NOVEMBRO de 2021, conforme Lei Autorizativa nº 927 de 07 de junho de 2017.

MUNICÍPIO DE CLEVELÂNDIA
PORTAL DO SUDOESTE
Praça Getúlio Vargas, nº. 71, Centro, Clevelândia-Paraná
Cx. Postal nº. 61, CEP, 85.530-000 - Fone/Fax: (046) 3252-8000

TERMO DE ANULAÇÃO DE PROCESSO LICITATÓRIO

PROCESSO LICITATÓRIO Nº 71/2021.

PREGÃO ELETRÔNICO – SRP Nº 37/2021.

A Prefeitura de Clevelândia, Estado do Paraná, através da Pregoeira, torna público aos interessados que Considerando a necessidade de adequação e a inclusão de itens no presente certame; ANULA, a realização da sessão pública e a abertura do processo licitatório em epígrafe, que tem por objeto: **"Registro de preços para eventual e futura contratação de empresas especializadas no ramo de topográfica e georreferenciamento, para fins de execução de serviços de levantamento poligonal georreferenciado em áreas rurais; locação/demarcação de lotes; locação/demarcação de lotes com memorial e ART; levantamento planialtimétrico cadastral de metro a metro; e, nivelamento de ruas/estradas para pavimentação. ".**

Clevelândia, 16 de novembro de 2021.

Marina Carraro Menegusso
Marina Carraro Menegusso
Pregoeira

MUNICÍPIO DE CLEVELÂNDIA
PORTAL DO SUDOESTE
Praça Getúlio Vargas, nº. 71, Centro, Clevelândia-Paraná
Cx. Postal nº. 61, CEP, 85.530-000 - Fone/Fax: (046) 3252-8000

TERMO DE ANULAÇÃO DE PROCESSO LICITATÓRIO

PROCESSO LICITATÓRIO Nº 69/2021.

PREGÃO ELETRÔNICO – SRP Nº 35/2021.

A Prefeitura de Clevelândia, Estado do Paraná, através da Pregoeira, torna público aos interessados que Considerando a necessidade de adequação e a inclusão de itens no presente certame; ANULA, a realização da sessão pública e a abertura do processo licitatório em epígrafe, que tem por objeto: **"Contratação de empresas prestadoras de serviços de infraestrutura em nuvem e fornecimento de sistema de gestão visando gerenciar toda a administração pública municipal, no modo de licenças de uso de sistemas de computação em nuvem, para atendimento de necessidade da Administração Municipal em todas as áreas do município, incluindo plataformas de atendimento técnico aos usuários, manutenção e atualização legal, conforme especificações Técnicas deste Termo de Referência.".**

Clevelândia, 16 de novembro de 2021.

Marina Carraro Menegusso
Pregoeira

ATÉ 50% OFF

BEST NOVEMBER

APROVEITE NOSSOS DESCONTOS
PARA ANUNCIAR OS SEUS

DIÁRIO DO SUDOESTE

www.diariodosudoeste.com.br

PROMOÇÃO VÁLIDA SOMENTE PARA O MÊS DE NOVEMBRO SOMENTE PARA ANÚNCIOS