



Assessoria/PMPB

Covid-19: Cerca de 30 mil pessoas já receberam a primeira dose da vacina

Até a segunda-feira (21), 29,4 mil pessoas já haviam recebido a primeira dose da vacina em Pato Branco. Deste total, 10.113 já receberam também a segunda dose, completando o esquema vacinal. [PÁG. 4](#)

Doses extras para conter o vírus

Municípios da fronteira Brasil e Argentina afirmam que vão solicitar doses extras de vacinas contra a covid-19. Até o momento, os sete municípios — Barracão, Bom Jesus do Sul, Santo Antônio do Sudoeste, Pranchita, Pérola D'Oeste, Planalto e Capanema —, receberam juntos, 28.350 doses para a primeira aplicação. [PÁG. 9](#)

POLÍTICA

Giacobo confirma presença na audiência pública da arena [PÁG. 2](#)

PARQUE DO ALVORECER RECEBERÁ INVESTIMENTO DE R\$ 130 MIL

Vilson Bonetti



Na última reunião ordinária do Conselho Municipal de Meio Ambiente, R\$ 230 mil foram destinados para a implantação do projeto-piloto "Parque Amigo do Coração" e para a limpeza de fossas sépticas. Será atribuído o valor de R\$ 130 mil para melhorias no Parque do Alvorecer – Parque Vitória Piassa. [PÁG. 5](#)



DESLIM

- ✓ DESINSETIZAÇÃO
- ✓ DESENTUPIMENTO DE CANOS
- ✓ LIMPEZA DE CAIXA D'ÁGUA
- ✓ LOCAÇÃO DE BANHEIROS QUÍMICOS
- ✓ LIMPEZA DE FOSSAS E CAIXAS DE GORDURA

46 3225-4817 . 46 99106-4353



CRD
CENTRO REGIONAL DE DIAGNÓSTICO

RESSONÂNCIA MAGNÉTICA

FONE: (46) 3025-1100
RUA IGUAÇU, 1111 - CENTRO
PATO BRANCO
INSCRIÇÃO CRMPR Nº3713
RT: Dr. Fernando Hecke CRMPR 20173

Deputado Giacobbo confirma presença na audiência pública sobre a construção da arena

Cristina Vargas

cristina@diariosudoeste.com.br

O deputado federal Fernando Giacobbo (PL) confirmou presença na audiência pública de debate sobre a construção da Arena de Esporte Multiuso de Pato Branco, a ser realizada no dia 9 de julho, às 17h, no plenário da Câmara Municipal.

O parlamentar é o responsável por destinar o recurso para a construção da arena, que já está disponível no Município, e enviou o Ofício nº 242/2021-DL à Casa de Leis, no dia 18 de junho, confirmando a presença.

O deputado foi convidado a participar da audiência pelos vereadores Claudemir Zanco (PL), Januário Konslinski (PSDB), Romulo Faggion (PSL), Maria Cristina de Oliveira Rodrigues

Hamera (PV) e Thania Maria Caminski Ghelen (DEM), através do Requerimento nº 652/202.

O debate sobre a construção da arena será promovido porque Pato Branco corre o risco de perder o recurso já destinado, caso não realize a obra, pois a verba não pode ser utilizada para outros fins.

Em 19 de fevereiro o Executivo Municipal protocolou o Projeto de Lei nº 13/2021, que solicita autorização do Legislativo para abrir crédito especial no exercício de 2020, no valor de R\$ 7 milhões, sendo R\$ 5 milhões por excesso de arrecadação e R\$ 2 milhões por redução orçamentária junto à Secretaria Municipal de Esporte e Lazer.

O PL destaca que o referido recurso é proveniente



O ofício confirmando a presença do deputado na audiência pública foi citado na sessão dessa segunda-feira (21)

do Contrato de Repasse nº 874951/2018 celebrado entre a União Federal, por intermédio do Ministério do Esporte, representado pela Caixa Econômica Federal, e tem por objeto a construção de ginásio de espor-

tes de Pato Branco, Arena de Esportes, e a redução orçamentária é referente a várias secretarias.

Os vereadores protocolaram requerimentos solicitando a cópia do Contrato de Repasse nº 874951/2018,

informações sobre se os R\$ 7 milhões serão suficientes para conclusão da obra, detalhes da execução e orçamento da obra, quanto a verba já foi liberada, quanto está empenhada, qual o prazo legal para que se inicie a

obra para que se evite perder a verba, se o local será o mesmo que está aprovado junto ao projeto e qual a previsão para o início da obra, porém, segundo a assessoria da Casa, ainda aguardam as respostas do Executivo.

SISTEMA FAEP



Concurso valoriza instrutores do SENAR

Valorizar o profissional responsável por levar o conhecimento até a família do campo, não é só uma questão de justiça. É estratégico para manter esses profissionais motivados e engajados com o compromisso elevar a produtividade e a qualidade de vida no meio rural paranaense.

É por isso que o SENAR-PR está convocando seus instrutores para participarem do 2º Prêmio Nacional de Vídeos Educativos de Formação Profissional Rural (FPR) e Promoção Social (PS), promovido pelo SENAR Nacional, que tem como objetivo reconhecer o trabalho dos instrutores que se empenham na disseminação do conhecimento ao público rural.

Assim como ocorreu na primeira edição do concurso, realizada no ano passado, a primeira etapa é estadual. Nesta fase serão selecionados 10 vídeos de instrutores paranaenses que serão premiados e passarão para a fase nacional.

Durante a pandemia do novo coronavírus, a utilização de recursos audiovisuais como elemento das aulas remotas (à distância) tornou-se estratégica para despertar e manter o interesse dos alunos.

Para participar, os instrutores do SENAR-PR devem enviar seus vídeos, entre três e oito minutos, em formato MP4 e gravados na horizontal (com o celular deitado), para o e-mail tecnico@senarpr.org.br. O arquivo deve ser nomeado com o tema do vídeo e nome do instrutor e encaminhado junto com o formulário de inscrição preenchido e assinado. O prazo para participar da fase estadual termina em 15 de julho.

sistemafaep.org.br

Diretor de Desenvolvimento Ambiental é convidado a explicar situação do aterro

Cristina Vargas

cristina@diariosudoeste.com.br

Os vereadores Claudemir Zanco (PL), Eduardo Albani Dala Costa (MDB), Januário Koslinski (PSDB), Marcos Junior Marini (Podemos) e Romulo Faggion (PSL) protocolaram junto à Câmara Municipal de Pato Branco o Requerimento nº 664 de 2021, que convida o diretor do Departamento de Desenvolvimento Ambiental, Normélio Bonato, a participar de uma sessão ordinária da Casa de Leis, em data a ser agendada, para falar so-

bre o aterro sanitário.

No dia 7 de junho vereadores protocolaram o Requerimento nº 605 de 2021, que requer ao Executivo Municipal informações de quais medidas estão sendo tomadas para regularizar o aterro sanitário do município, o qual encontra-se irregular, com lixo a céu aberto.

Através do requerimento eles alegaram que a situação do aterro sanitário está irregular, porque não tem recebido o manejo adequado, com cobertura necessária, estando o lixo a céu aberto, deixando de ter função de

um aterro sanitário e passando a ser apenas um lixão.

"O pedido se justifica pois, em visita ao aterro sanitário, foi constatado que o mesmo está totalmente irregular, contendo fotos que comprovam a situação. Sabe-se da importância da destinação correta do lixo, tanto para o meio ambiente quanto para garantir a saúde de todos. Atualmente o aterro do município encontra-se a céu aberto, não atendendo as normas de decomposição final de forma ambientalmente correta", destacaram os vereadores, no requerimento.

Na oportunidade, o vereador Romulo Faggion (PSD) informou que fez uma representação junto ao Grupo de Atuação Especializada em Meio Ambiente, Habitação e Urbanismo (Gaema), do Ministério Público do Paraná, para que apure a situação.

A secretária municipal de Meio Ambiente de Pato Branco, Keli Starck, explicou, na ocasião, que o Executivo Municipal estava levantando as informações para repassar ao Legislativo, e que havia um prazo legal de quinze dias para que a resposta ao requerimento fosse encaminhada.

CONTRATA-SE CONSULTOR DE EXPANSÃO

Sede: **Francisco Beltrão**

Identificar oportunidades de novas lojas associadas, avaliar mercado, viabilidade e riscos, responsabilidade pelo planejamento do trabalho, negociação, análise documental e efetivação, cumprimentos dos indicadores e resultados da área de atuação, acompanhamento das lojas associadas.

REQUISITOS: Curso superior completo em administração e áreas afins; Experiência na área comercial; Gestão, negociação e expansão. CNH categoria B; Disponibilidade para viagens/habilidades em negociação, persuasão e foco em resultados.

Enviar currículo para: rhredebemviver.com.br até **30/06/2021**

PATOGÁS
OXIGÊNIO
GASES MEDICINAIS, INDUSTRIAIS E EQUIP. PARA SOLDAS

ANEXO
BOUTIQUE DOS BALÕES
para formaturas, aniversários, personagens infantis, personalização, e diversos eventos.

- Oxigênio Industrial e Medicinal para uso domiciliar
- Mistura para Mig
- Equipamentos para Solda
- Gases Especiais
- Gás Hélio entre outros
- Conserto de Reguladores e Maçaricos para Solda

DESDE 1987

DISTRIBUIDOR AUTORIZADO
MESSER
Gases for Life

(46) 3225-1415 | RUA ITACOLOMI, 2005 | PATO BRANCO-PR

Vereadoras solicitam a deputado mais funcionários para a Delegacia da Mulher



As vereadoras entregaram a solicitação ao deputado estadual Luiz Fernando Guerra (PSL) nessa segunda-feira (21)

Cristina Vargas
cristina@diariosudoeste.com.br

Em visita a Assembleia Legislativa do Estado do Paraná (Alep) as vereadoras de Pato Branco, Maria Cristina de Oliveira Rodrigues Hamera (PV) e Thania Maria Caminski Ghelen (DEM) entregaram ao deputado estadual Luiz Fernando Guerra (PSL), nessa segunda-feira (21), solicita-

ção para que ele possa intervir junto ao governador Ratinho Júnior e ao coronel Rômulo Marinho Soares, da Secretaria de Segurança Pública, sobre a possibilidade de aumento do quadro de funcionários para a Delegacia da Mulher de Pato Branco.

No dia 16 de junho os vereadores Maria Cristina (PV), que também é Procuradora da Mulher, Thania

Maria (DEM), Januário Koslinski (PSDB) e Romulo Faggion (PSL) protocolaram junto à Câmara Municipal de Pato Branco o Requerimento nº 656/202.

O documento requer ao deputado estadual Luiz Fernando Guerra Filho (PSL) que interceda junto ao governo estadual para viabilizar a designação de profissionais com a finalidade de recompor e aumentar o efe-

tivo da Delegacia da Mulher de Pato Branco.

Falta de profissionais

Segundo o documento, a Delegacia da Mulher conta hoje com um número insuficiente de profissionais, inviabilizando a agilidade necessária no atendimento ao constante aumento de casos de violência contra mulheres e meninas. Isso compromete a eficiência para resolução dos casos reportados na Delegacia da Mulher do município.

Aumento da gravidade dos casos

A falta de agilidade pela insuficiência de profissionais muitas vezes implica "em aumento da gravidade, em desfechos trágicos e na repetição das ações contra as vítimas. A escassez de efetivo gera uma sobrecarga funcional e um acúmulo considerável no número de ocorrências urgentes a serem atendidas, e quem sofre o pior reflexo é a sociedade, visto que se torna impossível dar atenção a todos os casos registrados nas várias cidades que a Delegacia da Mulher de Pato Branco atende, o que pode implicar em prejuízo à segurança pública local e em criminosos impunes".

adi | Pelo Paraná
ASSOCIAÇÃO DOS JORNALISTAS DIÁRIOS DO INTERIOR DO PARANÁ

Da Redação ADI-PR Curitiba

jornalismo@adipr.com.br

Litoral paranaense

O governador Ratinho Junior (PSD) lançou o edital de licitação da primeira fase das obras de recuperação da orla de Matinhos, no Litoral do Paraná. Nesta etapa serão revitalizados 6,3 quilômetros entre a Avenida Paraná e o Balneário Flórida. O prazo de conclusão é de 32 meses a partir da ordem de serviço. "Será um conjunto de obras importante e emblemático. Acreditamos muito neste projeto, que vai mudar a cara do Litoral. É a maior aposta de investimento do Estado", destacou Ratinho Junior.

Sem óbito

Boa Esperança do Iguaçu é a única cidade do Paraná sem registro de morte por Covid-19. Dos 399 municípios do Paraná, a cidade do Sudoeste, não registrou nenhuma morte por Covid-19 até este domingo (20), segundo a Secretaria de Estado da Saúde (Sesa). A cidade é uma das 51 do Brasil que não registraram mortes pela doença. No sábado, o país chegou à marca de 500 mil óbitos por Covid. Desse total, mais de 29 mil são paranaenses.

Convite feito

O líder do governo Bolsonaro na câmara federal, deputado Ricardo Barros (PP) confirmou, neste final de semana ao ndiário, ter convidado a deputada Luísa Canziani (sem partido) para ingressar no seu partido, PP. Também estendeu o convite ao pai, Alex Canziani, ex-deputado federal por cinco mandatos. "Os dois são bem-vindos ao Progressistas. Estamos conversando, porém eles também tratam com outras legendas", declarou Barros, que já foi ministro da Saúde. De acordo com rumores críveis, há possibilidade também de pai e filha se filiarem também ao PSD do governador Ratinho Junior.

Em 2022

O governador Ratinho Júnior (PSD) deve ampliar, em 2022, as alianças partidárias na busca pela reeleição para o cargo. Ratinho Jr tende a atrair mais partidos para a coligação governista do que a que o levou ao Palácio Iguaçu em 2018. O governador já dá o sinal de provável apoio da ex-governadora Cida Borguetti (PP), que na última eleição concorreu com oito partidos, outros partidos à espreita são Democratas, PSL e o Patriota.

Paranaense no TRF4

O desembargador federal Fernando Quadros da Silva, 57 anos, natural da cidade paranaense de União da Vitória, assumiu nesta segunda-feira (21) o Tribunal Regional Federal da 4ª Região (TRF4), com sede em Porto Alegre. A cerimônia de posse começou às 15 horas e foi transmitida ao vivo pelo canal oficial do tribunal no YouTube e pelo Tela TRF4, no Portal. Também assumiram o novo presidente Ricardo Teixeira do Valle Pereira e o novo corregedor regional da Justiça Federal da 4ª Região, Cândido Alfredo Silva Leal Júnior.

Protege!

Levantamento realizado pelo epidemiologista Wanderson de Oliveira, aponta que a Coronavac, vacina produzida pelo Instituto Butantan, é a que mais protege contra casos graves da doença, até 97% das mortes em pessoas infectadas. Para chegar a esta conclusão, o especialista utilizou dados do sistema OpenDataSus, do Ministério da Saúde. O estudo analisou o período de duas semanas após a aplicação da segunda dose da vacina. Além disso, analisou as taxas de eficácia contra casos graves das vacinas Astrazeneca (90%), Pfizer (80%), Janssen (85%) e Sputnik V (85%).

Coluna publicada simultaneamente em 22 jornais e portais associados. Saiba mais em www.adipr.com.br



ARQUIVOS E ARMÁRIOS DE AÇO



HÁ MAIS DE 20 ANOS,
MOBILIAR

46 3225 5700
AV. TUPI, 2780 - CENTRO

ESTÁ PRESENTE NOS
PRINCIPAIS ESCRITÓRIOS
DE PATO E REGIÃO.



ÂME

TERAPIAS
INTEGRATIVAS

CARLA ARCHETTI

Acupunturista
e Hipnoterapeuta

Hipnoterapia - Tratamento de traumas e fobias com hipnose
Acupuntura e Craniopuntura

46 99109-9606
@carlaarchetti
Carla.belmontearchetti
archetticb@gmail.com

Rua Itacolomi, 946 . Sala 303 . Centro . Pato Branco

Conselho Municipal de Meio Ambiente destinou recursos para projeto-piloto e limpeza de fossas

Júlia Heimerdinger
julia@diariosudoeste.com.br

Na última reunião ordinária do Conselho Municipal de Meio Ambiente foram destinados R\$ 230 mil para a implantação do projeto-piloto "Parque Amigo do Coração" e para a limpeza de fossas sépticas.

De acordo com Vitor Debastiani Valer, presidente do Conselho Municipal de Meio Ambiente estima-se que o Conselho no último ano destinou mais de R\$ 600 mil em recursos que foram investidos na área ambiente em Pato Branco.

"Aquisição de contêineres e bags para lixo reciclado, compra de caminhão para coleta do lixo, aquisição de carrinhos para os coletores de lixo, destinação de recursos para o Programa de Proteção de Nascentes, compra de equipamentos para implantação do projeto-piloto Parque Amigo do Coração, recursos para limpeza de fossas sépticas", exemplifica Debastiani.

Parque Amigo do Coração

Para a implementação do projeto-piloto Parque Amigo do Coração foi destinado o valor de R\$



O Conselho Municipal de Meio Ambiente realiza reuniões frequentemente para discutir projetos

130 mil, o recurso será utilizado pela Secretaria Municipal de Meio Ambiente, e passará por processo de licitação.

O investimento será realizado no Parque do Alvorecer - Vitória Piassa. "Será destinado para a aquisição de câmeras de monitoramento, rádios comunicadores,

equipamentos de salvamento, telão em LED, e demais equipamentos necessários para implantação do programa e melhorias no Parque Estadual Vitória Piassa", informa o presidente do Conselho.

Fossas sépticas

Além disso, o Conselho dispo-

nibilizou R\$ 100 mil para a limpeza de fossas sépticas. "Beneficiará pessoas inscritas nos programas de baixa renda da Companhia de Saneamento do Paraná (Sanepar), agora fica sob responsabilidade da Secretaria Municipal de Meio Ambiente realizar a contratação da empresa e os demais trâmites",

destaca Debastiani.

Recursos Conselho

Os recursos do Conselho Municipal de Meio Ambiente são derivados de um percentual repassado pela Sanepar, e de multas aplicadas pelo Grupo de Atuação Especializada em Meio Ambiente, Habitação e Urbanismo (Gaema), Núcleo de Pato Branco.

Todos os valores são depositados no fundo Municipal de Meio Ambiente, que é administrado pelo Conselho Municipal de Meio Ambiente. A Secretaria Municipal de Meio Ambiente solicita recursos para serem aplicados em projetos que se enquadrem nos requisitos estabelecidos pelo Conselho.

Próximas ações

O Conselho está desenvolvendo atividades em parceria com a Secretaria Municipal de Meio Ambiente e o Instituto Água e Terra (IAT), por causa da pandemia as ações estão mais limitadas.

"Mas está em planejamento a realização da conferência Municipal do Meio Ambiente, que deverá ser realizada entre os meses de setembro e outubro deste ano", finaliza o presidente do Conselho Municipal de Meio Ambiente.



mariaritapv258 Não me conformo de perder meu filho pra um vírus. Era um garoto ainda...mas não achava que a covid só pegava em idoso. Perder um filho é a pior dor que existe. 😭

8h 51 curtidas Responder



oliveir.josue19 Eu não quero que ninguém passe o que passei. Perder uma pessoa assim tão rápido, num susto [...] e não pode dar um abraço, nem se despedir. Por favor, leve isso muito a sério. Coronavírus mata mesmo.

16h 20 curtidas Responder

FORÇA-TAREFA
CONTRA COVID-19

Siga as medidas de prevenção



Use máscara corretamente.



Lave as mãos frequentemente.



Evite aglomerações.



PREFEITURA DE
PATO BRANCO

Facebook, Instagram, YouTube icons
/cidadepatobranco
www.patobranco.pr.gov.br

Esta dor pode ser evitada.

Alunos da Rede Municipal voltarão as escolas para avaliação semestral

Este deve ser um primeiro passo, para a retomada ainda no início do segundo semestre, das aulas presenciais escalonadas

Marcilei Rossi com Assessoria

marcilei@diariosudoeste.com.br

Nessa segunda-feira (21), a Secretaria de Educação e Cultura de Pato Branco anunciou que os alunos de Rede Municipal de Ensino, voltarão para a sala de aula de forma escalonada, a contar da quinta-feira (24), para a realização da avaliação semestral.

Segundo comunicado, a secretaria elaborou um cronograma para permitir que todos os estudantes retornem e participem das atividades, sem gerar aglomeração e seguindo todos os protocolos de segurança contra a covid-19. A avaliação, tem como finalidade diagnosticar a aprendizagem dos alunos devido ao período de ensino remoto.

Ainda pelo cronograma [ver abaixo] criado, cada turma terá um dia específico para ir à escola. "Isso permitirá que os estudantes de um mesmo ano sejam distribuídos em mais de uma sala, respeitando a distância mínima por clas-



ARQUIVO ASSESSORIA PMPB

Em maio, após duas semanas de aula presencial escalonada, o Município suspendeu as atividades em ambiente escolar

se", diz o comunicado.

Também de acordo com a publicação, o retorno neste momento é possível, uma vez que todas as escolas já passaram por sanitização e porque todos os profissionais que atuam nas escolas já receberam a primeira dose da vacina contra a covid-19. Segundo estudos, a primeira dose já garante uma proteção mínima, embora sejam necessárias as duas doses para a imuni-

zação completa.

Retorno às aulas presenciais

Em 25 de maio, duas semanas após a retomada das aulas presenciais escalonadas em Pato Branco, a Secretaria de Educação e Cultura suspendeu as atividades em ambiente escolar, com todos os alunos voltando ao ensino remoto.

Na ocasião, a medida foi

tomada levando em conta a alta de casos de covid-19 no município.

Conforme a secretária de Educação de Pato Branco, Simone Painin a avaliação de aprendizagem, além de dimensionar o conhecimento adquirido pelos estudantes, vai possibilitar novas estratégias para o retorno presencial escalonado da Rede Municipal de Ensino, previsto para 21 de julho.

"Vamos voltar com [au-

las] escalonadas no segundo semestre, e [essa avaliação] é justamente para isso", diz a secretária, completando que até o momento não se tem uma avaliação que possibilite de foram real medir o aprendizado dos estudantes, uma vez que tudo o que foi feito até agora, foi de forma remota.

"Em casa, os pais acabam ajudando. Por isso, estamos chamando, para ver realmente em que nível estão esses alunos", completa Simone.

O movimento de retorno para os ambientes educacionais somente se aplica a Educação Básica, ou seja, alunos dos Centros Muni-

pais de Educação Infantil (Cmeis) permanecem com as atividades remotas.

Acompanhamento psicológico

Também de acordo com Simone, a Secretaria de Educação vem se articulando para atendimento psicológico dos estudantes, levando em consideração o tempo de afastamento das escolas, mas principalmente dando suporte aqueles que perderam os pais para a covid-19. O que somente segundo ela será possível com a retomada das aulas presenciais escalonadas.

Cronograma de avaliações

24 e 25 de junho:

Estudantes do 1º ano, durante o horário normal de aula;

30 de junho e 1º de julho:

Estudantes do 2º ano, durante o horário normal de aula;

2 e 5 de julho:

Estudantes do 3º ano, durante o horário normal de aula;

6 e 7 de julho:

Estudantes do 4º ano, durante o horário normal de aula;

8 e 9 de julho:

Estudantes do 5º ano, durante o horário normal de aula.

Após complicações da covid-19 doutor Vasco morre em Pato Branco

Na manhã dessa segunda-feira (21), o ginecologista e obstetra, Angelo Wilson Vasco, faleceu em Pato Branco. O médico, com 72 anos de idade, é mais uma vítima da covid-19.

De acordo com familiares Vasco estava saindo da quarentena no sábado (19), quando teve complicações em seu quadro de saúde e precisou ser internado no Hospital Policlínica PB, do qual não resistiu e evoluiu a óbito hoje cedo.

Vasco era sócio da Policlínica Pato Branco S/A e também foi fundador e presidente da Unimed Pato Branco. Por muitos anos, foi o representante da região na Sociedade de Ginecologia e Obstetrícia do Paraná. (Redação)



SOS Vida recebeu novo veículo para o deslocamento dos acolhidos

Júlia Heimerdinger

julia@diariosudoeste.com.br

Na sexta-feira (18) a Missão SOS Vida, unidade Pato Branco recebeu da Secretaria de Saúde um veículo.

Estiveram presentes na ocasião os acolhidos, equipe multidisciplinar, fundadores, voluntários, representantes do legislativo e do executivo, o chefe da 7ª Regional de Saúde, Anderson Nesello. Além disso, Frei Gabriel abençoou o veículo.

Agora com a nova doação, a unidade de Pato Branco conta com quatro veículos para uso, Chopizinho possui um veículo e Xanxerê (SC) também disponibiliza de um automóvel para uso.

De acordo com o coordenador da instituição, Flavio Cesar Brinkmam a instituição estava com carência de veículos para o deslocamento dos acolhidos.

"Então vem contribuir muito para que possamos melhorar o serviço, dar mais



DIVULGAÇÃO

Chefe da 7ª Regional de Saúde estava presente no ato de entrega do veículo

qualidade e conforto para nossos acolhidos, pensando também na agilidade, com essa questão da pandemia também, nosso serviço aqui de saúde tem aumentando também, então vai ser muito útil", avalia Brinkmam.

A Associação se mantém através de colaborações e a comunidade sempre está auxiliando. "As doações che-

gam até nós para que nós possamos ajudar aqueles que mais precisam, então a gente agradece a sociedade que sempre nos ajudou a manter o SOS Vida, todo o trabalho feito pela Paróquia São Pedro, através dos freis, lembrando mais uma vez do Frei Nelson que é o fundador da instituição", finaliza Brinkmam.



Dr. Leandro Peyneau

UROLOGIA CRM-PR 24833 | RQE 701 - 15292 - 21410

- ▶ Laser para tratamento do cálculo renal
- ▶ Doenças da próstata e aparelho urinário
- ▶ Cirurgias por endoscopia e video-laparoscopia
- ▶ Tratamento da impotência sexual e infertilidade
- ▶ Estudo urodinâmico.



UROVITA

Centro Avançado de Urologia

46 3025-4740 - Ed. Centro Médico Dr. Silvío Vidal,
Rua Dr. Silvío Vidal, 175 - 1º Andar - Sla 101 - Pato Branco - PR

Prefeitura de Francisco Beltrão cadastra agricultores familiares



ASSESSORIA

Produtores de hortifrutigranjeiros, panificados e produtos minimamente processados já podem fazer seu cadastro

Assessoria

Selecionado pela secretaria estadual da Agricultura, o Município de Francisco Beltrão está participando do Programa de Aquisição de Alimentos com Adesão Direta (PAA), através da compra com doação simultânea de alimentos produzidos localmente. A coordenação está sob a responsabilidade das secretarias municipais de Agricultura e da Assistência Social, em parceria com o Instituto de Desenvolvimento Rural (IDR), do Governo do Estado.

Assim, desde segunda-

-feira (21), e seguindo até sexta-feira (25), a Secretaria Municipal de Agricultura está realizando inscrições de agricultores familiares que tenham produção própria de hortifrutigranjeiros, panificados e produtos minimamente processados e que desejam participar do PAA.

De acordo com o secretário da Agricultura, Claudimar de Carli, para se inscrever é preciso apresentar cópia da DAP física e da licença sanitária do estabelecimento ou da agroindústria familiar.

Para o município, será

disponibilizado um total de R\$ 260 mil, e a meta da SEAB é beneficiar com esse valor no mínimo 40 agricultores familiares, com valor máximo de R\$ 6,5 mil por agricultor.

Os produtos adquiridos serão destinados para famílias em situação de vulnerabilidade e a distribuição será feita pela secretaria de Assistência Social.

Informações complementares podem ser obtidas diretamente na secretaria municipal de Agricultura ou pelo telefone (46) 3520-2179, falando com Barbara ou Vaneza.

Mariópolis prevê retorno às aulas presenciais em 21 de julho

Marcilei Rossi

marcilei@diariosudoeste.com.br

Nessa segunda-feira (21), o Departamento de Educação de Mariópolis fez um comunicado aos pais e responsáveis dos estudantes da Rede Municipal de Ensino, apontando para a retomada das aulas presenciais, no modelo híbrido em 21 de julho.

Segundo o comunicado, nenhum estudante será obrigado a retomar as aulas presenciais, portanto, caberá aos responsáveis optarem pela continuidade das aulas remo-

tas ou ingresso no sistema presencial.

Também destaca que “respeitando as determinações dos órgãos oficiais, ... o retorno será gradual, de forma que a ocupação das unidades seja gradualmente ampliada, até o momento em que possamos estar novamente todos juntos nas escolas.”

O comunicado aponta ainda, que haverá escalonamento no horário de entrada e saída dos alunos. O mesmo documento afirma que não há previsão para atendimento em tempo integral no Centro Municipal de Educação Infantil (Cmei) Sonho Meu.

Deputada reforça pedido para que Estado assumira a conta dos leitos de UTI da covid-19 nos hospitais particulares

DÁLIE FELBERG/ALEP



Luciana Rafagnin sugeriu que o Estado custeie o tratamento em UTI dos pacientes graves de covid em hospitais particulares

Assessoria

A deputada estadual Luciana Rafagnin, em discurso na sessão remota da Assembleia Legislativa do Paraná nesta segunda-feira (21), reforçou um pedido feito ao governador Carlos Massa Ratinho Júnior para que o Estado do Paraná assumira a conta dos leitos de terapia intensiva (UTI) ocupados por pacientes da covid-19 em hospitais particulares.

“As famílias, no desespero de salvar a vida desses pacientes, comprometem seu orçamento com as contas de internamento para conseguir garantir uma vaga e o atendi-

to médico necessário”, disse. Luciana defende tal medida como uma forma de ampliar o acesso à saúde e diminuir o sofrimento do povo paranaense.

Em um momento em que mais de 500 mil vidas foram ceifadas pela covid-19 no país e, destas, são registradas aproximadamente 30 mil mortes no estado do Paraná e 1 510 no Sudoeste, a deputada comparou os indicadores da tragédia em nosso país com os registros de casos e de óbitos em países como a Indonésia e a Nigéria que, com populações próximas a do Brasil, estão mui-

to longe da marca de meio milhão, sendo 54 mil e dois mil óbitos respectivamente nesses dois países.

Ela aponta a irresponsabilidade do governo federal em tripudiar sobre a pandemia e as vacinas como um dos fatores que mais contribuíram para essa lamentável realidade. “Isso demonstra insensibilidade com a dor e o sofrimento das famílias brasileiras que perderam seus entes queridos nessa pandemia. Esse cenário poderia ser evitado se comesse antes o enfrentamento da doença e a aquisição de vacinas”, concluiu.

GRUPO INOVE
ADMINISTRADORA DE CONDOMÍNIOS

Tenha o melhor para o seu condomínio!

• Assessoria financeira • Serviços administrativos • Participação em assembléias • Serviços de cobrança • Manutenção • Síndico profissional
• Assessoria tributária • Assessoria jurídica

46 **3224-3033** | www.inoveadm.com.br
Rua Assis Brasil, 420 - Bairro Brasília - Pato Branco

SEMPRE CONECTADO

NOVO MAGNUM AFS CONNECT

O MELHOR MAGNUM DE TODOS OS TEMPOS

NASCIDO PARA A AGRICULTURA DIGITAL

- Arquitetura eletrônica projetada para conectar
- Monitor AFS Pro 1200 e Módulo AFS Connect 4G: transmite e recebe dados em tempo real

DNA MAGNUM: FORÇA E ROBUSTEZ

- Modelos de 260 a 400
- Robustez e força consagradas da linha Magnum
- Nova transmissão Full Powershift 21x5

ALTA PERFORMANCE NON-STOP

- Disponibilidade e resistência para longas jornadas
- Acesso remoto para diagnóstico e serviços conectados

Prefeitura de Sulina abre edital para leiloar veículos

Paloma Stedile

paloma@diariosudoeste.com.br

Na próxima quinta-feira (24), às 10h, na Biblioteca Cidadã em Sulina, a prefeitura realizará leilão público, do tipo maior lance por item, para venda de veículos inseríveis de circulação.

Ao todo, o Edital 01/2021 é composto por sete lotes, os quais têm lances iniciais que variam entre R\$ 3.000 — veículo GM/Astra, ano 2007 —; e R\$ 101.500 — caminhão trator Scania/R124, ano 2000.

Segundo o edital, o leilão ocorrerá simultaneamente, na forma presencial (em auditório, junto à biblioteca) e on-line, por meio do site do leiloeiro público oficial, em www.milanileioes.com.br.

Os bens serão vendidos no estado em que se encontram e sem garantia, podendo apresentar avarias. “Os seus dados, fotos e demais informações divulgadas no site ou exibidas durante o leilão são meramente ilustrativas, não isentando o arrematante de realizar a visitação e vistoria para verificação do estado de conservação”, destaca o edital.

A prefeitura e o leiloeiro também não se responsabilizam por defeitos ou vícios ocultos de qualquer natureza detectados nos bens, “tampouco serão responsáveis por consertos, reparos e/

ou mesmo providências com a retirada ou transporte do bem arrematado”.

Por isso, o Município destaca a importância para que os interessados em participar do leilão examinem os veículos, considerando as exigências legais do Departamento de Trânsito, no que se refere a plaquetas, etiquetas autodesestrutivas, numeração do motor e chassi, bem como numeração dos vidros, ano de fabricação, ano modelo, cor, dentre outras condições, tendo em vista que todo o bem será vendido no estado em que se encontra.

Visitação

Os lotes presentes no edital estão disponíveis para visitação até essa quarta-feira (23), mediante agendamento com Gelso Roberto Chioquetta, pelo telefone (46) 3244-8000, das 8h às 11h e das 14h às 16h. Eles estão situados no Centro de Eventos do Município de Sulina, na rua Antônio Dionísio Reichert, s/n, Centro.

Quem pode participar

Podem participar do leilão maiores de 18 anos, tanto pessoa físicas — inscritas no Cadastro Nacional de Pessoas Físicas (CPF) —; como jurídicas — inscritas no Cadastro Nacional de Pessoas Jurídicas (CNPJ).

Quanto às condições de paga-

mento do bem arrematado, segundo o edital, poderão ser por meio de depósito bancário ou via transferência eletrônica, no prazo de até 24h, nas contas do Município de Sulina, que constam no edital.

Já o pagamento da comissão do leiloeiro, referente a 5%, poderá ser em cheque nominal, depósito bancário ou via transferência eletrônica no prazo de até 24h.

Essas e todas as demais infor-

mações sobre o leilão podem ser obtidas no Edital de Leilão Público Extrajudicial N° 01/2021, disponível no site www.sulina.pr.gov.br; na aba “Licitações”, “Licitações em aberto”, “Leilão”.

DIVULGAÇÃO/PREFEITURA DE SULINA



Dentre os itens leiloados há um caminhão trator Scania

Relação de bens a serem leiloados:

- Lote 01: Veículo GM/Meriva Joy, cor preta, lance inicial de R\$ 7.000
- Lote 02: Veículo GM/Astra, cor cinza, lance inicial de R\$ 3.000
- Lote 03: Veículo VW/Gol, cor branca, lance inicial de R\$ 13.000
- Lote 04: Veículo VW/Gol, cor branca, lance inicial de R\$ 15.000
- Lote 05: Caminhão Trator Scania/R124, cor branca, lance inicial de R\$ 101.500,00
- Lote 06: Car/Semirreboque, cor branca, lance inicial de R\$ 25.000
- Lote 07: Veículo VW/Fox, cor branca, lance inicial de R\$ 17.500

Clevelândia promove primeiro concurso de fotografia amador

Redação com assessoria

redacao@diariosudoeste.com.br

Em celebração ao aniversário de 129 anos do Município de Clevelândia a Secretaria Municipal de Educação, Cultura e Esporte, em parceria com outras entidades, está realizando um concurso amador de fotografias — Primeiro Fotoclick Clevelândia.

A intenção da competição é mostrar o município a partir da visão dos participantes, onde clevelandenses poderão expressar seu orgulho e carinho pela localidade.

As inscrições para o concurso já estão abertas e se estendem até sexta-feira (25). Interessados de-

vem entrar em contato com a secretaria pelo WhatsApp, através do número (46) 3252 - 1472.

Como funcionará o concurso

De acordo com o edital nº 13/2021, que oficializa o concurso, o tema das fotografias concorrentes é livre. O regulamento exige apenas que as imagens sejam, obrigatoriamente, captadas em Clevelândia e não contenham rosto de pessoas.

A fotografia que participará do concurso deverá ser enviada no momento do preenchimento da inscrição no WhatsApp. O formato do arquivo deverá ser em JPEG,

com resolução mínima de 5MP, não ultrapassando o tamanho máximo do arquivo de 10MB. A foto deve ser horizontal.

Premiação

Do total de imagens cadastradas no concurso, apenas três serão premiadas. Serão as que mais receberem curtidas no Facebook da prefeitura. A divulgação das fotos vencedoras acontecerá em 3 de julho.

Para o primeiro lugar o prêmio será uma TV Philco 32 polegadas; para o segundo, um celular; e para o último colocado, uma bolsa de estudos na escola Achieve Languages Clevelândia, com duração de seis meses.

ASSESSORIA PREFEITURA DE CLEVELÂNDIA

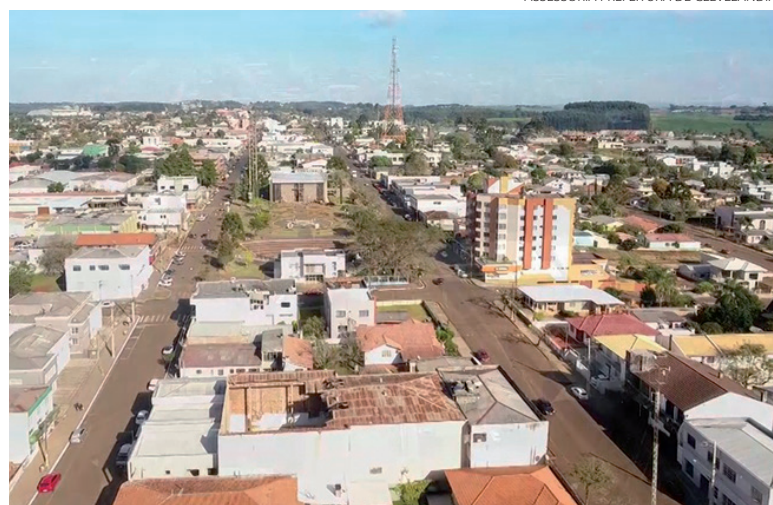

Clevelândia comemora 129 anos em 28 de junho



VILMA GUGLIELMIN

Capela Santa Catarina após reformas

Comunidade no interior de Vitorino promove ações em prol de capela Santa Catarina

Redação

redacao@diariosudoeste.com.br

Há um ano, moradores da comunidade Fartura, no interior de Vitorino, vêm trabalhando na reforma da capela Santa Catarina, com 28 anos de edificação.

Até o momento, já foram levantados mais de R\$ 45 mil para as obras através do pagamento de dízimos, doações e uma rifa. Com esse montante já foi refeita toda a

cobertura da igreja, a troca da porta e das janelas, um piso novo e a troca da iluminação.

Agora, a intenção da comunidade é terminar a reforma. De acordo com a tesoureira da capela, Fátima Jusane Kaufmann, todo dinheiro que for arrecadado nos próximos meses será destinado para melhorias do altar.

Para conseguir levantar o valor necessário para as obras, a diretoria da capela está planejando

mais uma rifa, que deve começar a circular nos próximos dias.

No momento, a comunidade está em busca de prêmios para o sorteio, que acontecerá em 8 de dezembro, Dia da Imaculada Conceição. Interessados em doar objetos para os prêmios ou dinheiro para as obras podem entrar em contato com Fátima através do número (46) 98818-9090 ou com Ivanir (46) 99918-6059, ambos são WhatsApp.

Municípios da fronteira se articulam para pedir doses extras da vacina contra a covid

Marcilei Rossi

marcilei@diariosudoeste.com.br

Sete municípios do sudoeste do Paraná —Barracão, Bom Jesus do Sul, Santo Antônio do Sudoeste, Pranchita, Pérola D'Oeste, Planalto e Capanema — fazem fronteira com a Argentina.

Na maior parte, os quase 210 quilômetros são de divisas delimitadas por rios, no entanto, as mais conhecidas são as chamadas fronteiras secas, onde, por exemplo, uma rua pode dividir dois países.

Em meio à pandemia do novo coronavírus, o contato com os vizinhos argentinos é, sem dúvidas, uma preocupação a mais, muito embora as fronteiras estejam fechadas. Contudo, mesmo que eventualmente, existe o trânsito de um lado para outro.

Porém, um desafio a mais para os gestores municipais destas localidades, que, juntas, de acordo com a estimativa populacional de 2020 divulgada pelo Instituto Brasileiro de Geografia e Estatística (IBGE), estes municípios possuem 78.041 habitantes, é a imunização da população.

Integrando a área de atuação de 8ª Regional de Saúde, os sete municípios, segundo dados do Vacinômetro da Secretaria Estadual de Saúde (Sesa), receberam, juntos, 28.350 doses para a primeira aplicação e 12.550 para a segunda.

Vale lembrar que, segundo o Plano Nacional de Imunização (PNI), somente pessoas acima de 18 anos devem receber doses das vacinas contra a covid-19, e com isso, a cada faixa etária ou grupo prioritário que é contemplado, o número de pessoas a serem vacinadas é calculado.

Imunizantes extras

Mas estar na região de fronteira neste

momento pode ser um indicativo de recebimento de doses extras de vacinas. De acordo com a Assessoria de Imprensa da Sesa, até a manhã dessa segunda-feira (21), o único relato de solicitação e recebimento de um quantitativo adicional de imunizante foi observado em Foz do Iguaçu.

No início do mês, o município do Oeste solicitou uma maior remessa, destacando que parte dos usuários do sistema municipal de saúde moram no Paraguai. Essas doses chegaram no fim de semana e possibilitaram o Município abrir agendamento de vacinação para as pessoas com 45 anos.

O comportamento vivenciado no Oeste também pode acontecer no Sudoeste. Assim, alguns dos municípios da fronteira se preparam para solicitar à Sesa o envio de doses extras de imunizantes.

Em Capanema, segundo o secretário Municipal de Saúde, Jonas Welter, até a última remessa recebida o quantitativo vinha sendo suficiente para imunizar o público-alvo, no entanto “estamos com o ofício pronto para fazer [solicitação] e encaminhar para a Sesa”, afirma o secretário, apontando a necessidade de 100 doses extras neste momento, ao mesmo tempo que revela a procura de doses por brasileiros que residem na Argentina, mas também de argentinos.

A procura, conforme Welter, só não é maior pelo fato de Andresito, na Argentina, e Capanema terem suas sedes de município distantes da fronteira, somado ao fato de a ponte Internacional sobre o Rio Santo Antônio estar bloqueada para trânsito, o que acaba inibindo o trânsito entre países, e ainda por toda a extensão de fronteira do município ser por rio e em áreas não urbanizadas.

A realidade de Capanema é bem diferente da vivenciada em Barracão. O município não só tem fronteira seca com Bernardo



Juntos os sete municípios de fronteira receberam 28.350 doses para a primeira aplicação

de Irigoyen, na Argentina, como em muitos locais se funde a Dionísio Cerqueira, em Santa Catarina.

Cledir Busatto, enfermeira da Secretaria de Saúde de Barracão, afirma que até o momento o Município não solicitou doses extras.

Além do controle com relação aos estrangeiros, em Barracão existe uma preocupação com a imunização de catarinenses, assim está sendo cobrada a apresentação do Cartão da Família, que são utilizadas pelas equipes de Estratégia de Saúde da Família (ESF).

Segundo Cledir, estima-se que 5 mil pessoas ainda não receberam a primeira dose de imunizante no município.

Com relação a vacinação de argentinos, ela pontua que, pelo fato da fronteira estar

fechada, não existe a procura pelo imunizante, o que difere quanto o assunto é tratamento da covid-19.

Conforme a Sesa, Santo Antônio do Sudoeste é município fronteiriço do Sudoeste que mais recebeu doses, 6.404 para a primeira aplicação. Mas, segundo a secretária de Saúde, Grasiela Cristina Giacobbo Nodari, será necessária a solicitação, nesta semana, de doses extras.

Em Pérola D'Oeste, de acordo com a técnica de enfermagem e responsável pela Sala de Vacina do Núcleo de Inteligência em Saúde (NIS) do Centro de Saúde, Débora Massoni, não está havendo a procura para imunização de moradores além-fronteira. “Se tivéssemos, faríamos pedidos de doses extras.”

TRATOR DE ESTEIRA

CASE 1150L

Possui a máxima produtividade eficiência em todas as condições de aplicação.

Operação fácil e segura mesmo em terrenos inclinados!

CURITIBA/PR: (41) 3351-5522 | SARANDI/PR: (44) 3306-1400 | CASCAVEL/PR: (46) 2101-6868
SÃO JOSÉ/SC: (48) 3205-2400 | PORTO ALEGRE/RS: (51) 3375-4488 | SANTA MARIA/RS: (55) 3219-0820

CONTE TAMBÉM COM NOSSO: **0800 643 5522**

Forza JMalucelli, sua concessionária CASE no Sul do País!

CaseCE.com.br
EXPERTS FOR THE REAL WORLD
SINCE 1842

A Brand of CNH Industrial

forzajmalucelli

forzajmalucelli

forzajmalucelli.com.br

Você aceita *sorrir* comigo?

Cuide do seu amor com a OdontoTop

OdontoTop
HOSPITAL DO DENTE

46 3235-0180
 46 99127-7074

OdontoTop Pato Branco | CRD/PR 1894 | RT: Alberto Segundo Zen | CRD/PR 29.038

Promover aperto monetário agora seria prematuro, diz BCE

Estadão Conteúdo

O Banco Central Europeu (BCE) deve garantir que a sua política monetária siga amparando a recuperação da economia da zona do euro, e um aperto das condições financeiras agora seria prematuro e poderia arriscar a retomada da atividade na região, afirmou a presidente da instituição, Christine Lagarde, em discurso ao Parlamento Europeu nesta segunda-feira (21). Ainda sobre a política monetária, ela disse que a experiência do BC europeu com a adoção de taxa de juro negativa tem sido “positiva”, e os benefícios superaram os riscos.

“Temos evidências claras de que o corte da taxa de depósito abaixo de zero proporcionou estímulo econômico adicional, pois contribuiu para taxas de empréstimo mais baixas a empresas e famílias”, avaliou a dirigente.

Lagarde também defendeu o Programa de Compras Emergenciais da Pandemia (PEPP, na sigla em inglês) e as Operações de Refinanciamento de Prazo Mais Longo Direcionadas (TLTROs), medidas adotadas pelo BCE.

Segundo ela, essas ferramentas devem elevar o Produto Interno Bruto (PIB) da zona do euro em 1,8 ponto percentual e a inflação em 1,2 ponto, entre 2020 e 2023.

Christine Lagarde afirmou ainda durante a audiência no Parlamento Europeu nesta segunda-feira, que as taxas de juros na zona do euro não estão no “limite inferior efetivo”, e a entidade ainda tem espaço para reduzi-las caso necessário.

Bolsas da Europa fecham em alta

Estadão Conteúdo

Os mercados acionários europeus abriram em território negativo nessa segunda-feira (21), mas ganharam fôlego ao longo do dia, ajudados pelo quadro das bolsas em Nova York. Além disso, a presidente do Banco Central Europeu (BCE), Christine Lagarde, reafirmou a política monetária acomodaticia e demonstrou certo otimismo com a retomada econômica na região.

O índice pan-europeu Stoxx 600 fechou com ganho de 0,70%, em 455,23 pontos.

No início dos negócios da Europa, houve tom negativo nas bolsas, ainda com ajustes após o Federal Reserve (Fed, o banco central norte-americano) indicar que pode começar adiante a apertar sua política monetária.

Em dia sem indicadores importantes no continente, a política monetária esteve em foco. Em seu primeiro discurso do dia, Lagarde não tratou do assunto. Mais perto do fechamento europeu, ela reafirmou o apoio do BCE à retomada europeia.

Para a autoridade, as perspectivas econômicas estão melhorando, conforme a pandemia arrefece. A inflação, por sua vez, deve ganhar fôlego no restante do ano na zona do euro, mas de forma temporária, notou.

Na Bolsa de Londres, o índice FTSE 100 fechou em alta de 0,64%, em 7.062,29 pontos. Entre os bancos britânicos, Lloyds subiu 1,22% e Barclays, 0,63%. BP teve ganho de 0,46%.

Indicadores Econômicos

BOVESPA 21/06/21
ÍNDICE BOVESPA
▲ Alta: 0,67% 129.264 pontos
Volume negociado: R\$ 26,65 bilhões



Tabela de ações com colunas para Ação, % e R\$. Inclui Petrobras PN, Vale ON, ItaúUnibanco PN, Bradesco PN, Pão de Açúcar ON, Cogna ON, Viarejo ON, CVC Brasil ON.

BOLSAS NO MUNDO %
Dow Jones 33.876,97 +1,76
Londres 7.062,29 +0,64
Frankfurt 15.603,24 +1,00
Tóquio 28.010,93 -3,29

IR
BASE (R\$) Aliquota % Parc. a deduzir
Até 1.903,98 - -
De 1.903,99 até 2.826,65 7,5 142,80

Deduções: a) Assalariados: 1-R\$ 189,59 por dependente; 2 - pensão alimentícia; 3 - contribuição à Prev. Social; 4 - R\$ 1.903,98 por aposentado a partir de 65 anos; 5 - contribuições à previdência privada e aos Fapi pagas pelo contribuinte; b) Carne Leão: itens de 1 a 3 mais as despesas escrituradas no livro-caixa.

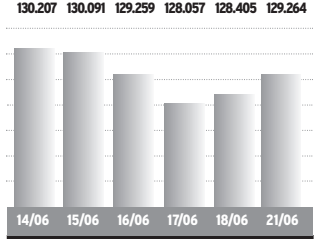
SELIC/IR
IR 2021 - A 1ª parcela do IR 2021 foi adiada para 31/05, ainda sem a incidência de juros Selic.
MÊS TAXA SELIC MÊS TAXA SELIC
Fev/21 0,13% Abr/21 0,21%
Mar/21 0,20% *Mai/21 1,00%

Indicadores Econômicos: elaboração da agência Dossiê:Dinheiro. Fone: (41) 99632-7866

CÂMBIO 21/06/21
DÓLAR COMERCIAL
▼ Baixa: 0,91% Var. junho: -3,87%
Compra R\$ 5,022
Venda R\$ 5,023

DÓLAR PTAX (Banco Central)
▲ Alta: 0,12% Var. junho: -3,73%
Compra R\$ 5,0367
Venda R\$ 5,0373

DÓLAR PARALELO
▼ Baixa: 1,49% Var. junho: -3,46%
Compra R\$ 4,88
Venda R\$ 5,30

DÓLAR TURISMO
▼ Baixa: 1,49% Var. junho: -3,47%
Compra R\$ 4,88
Venda R\$ 5,28

ÍNDICES DE INFLAÇÃO
Índices em % dez jan fev mar abr mai ano 12m
INPC (IBGE) 1,46 0,27 0,82 0,86 0,38 0,96 3,33 8,90
IPCA (IBGE) 1,35 0,25 0,86 0,93 0,31 0,83 3,22 8,06

REAJUSTE ALUGUÉIS
Índice abr mai jun
INPC (IBGE) 1,0694 1,0759 1,0890
IPCA (IBGE) 1,0610 1,0676 1,0806
IGP-M (FGV) 1,3110 1,3202 1,3704
IGP-DI (FGV) 1,3063 1,3346 1,3653

PREVIDÊNCIA
COMPETÊNCIA MAIO
Venc.: empresas 18/6, pes.físicas 15/6, emp. domésticos 7/6. Atraso gera multa 4% a 100%+ juros.

Empresário/empregador
Contribui com 11% sobre o pró-labore, entre R\$ 1.100,00 (R\$ 121,00) e R\$ 6.433,57 (R\$ 707,69), através de GPS

Autônomo
1) Quem só recebe de pessoas físicas: recolhe por carnê 20% sobre os limites de R\$ 1.100,00 (R\$ 220,00) a R\$ 6.433,57 (R\$ 1.286,71).
2) Quem só recebe de pessoas jurídicas: a empresa recolhe 11% sobre o máximo de R\$ 6.433,57 (R\$ 707,69) e desconta do autônomo
3) Quem recebe de jurídicas e físicas: desconto de 11% sobre as jurídicas, até R\$ 6.433,57 (R\$ 707,69). Se não atingir este teto, recolhe 20%, via carnê, sobre a diferença até R\$ 6.433,57.
4) Aut. especial: sobre R\$ 1.100,00, recolhe 5% (donas de casa, Lei 12.470/2011) ou 11% (demais especiais), mas a aposentadoria é por idade.

EURO 21/06/21
▲ Alta: 0,45% Var. junho: -6,25%
Compra R\$ 5,9972
Venda R\$ 5,9999

EURO TURISMO
▼ Baixa: 0,47% Var. junho: -5,98%
Compra R\$ 5,65
Venda R\$ 6,29

OUTRAS MOEDAS X REAL
lêne R\$ 0,0457
Libra esterlina R\$ 7,01
Peso argentino R\$ 0,053

US\$ 1 É IGUAL A:
Lêne 110,23
Libra esterlina 0,72
Euro 0,84

POUPANÇA, TR 21/06/21
Poupança antiga: depósitos até 03/05/12
Nova poupança: dep. a partir de 04/05/12
POUP. ANTIGA % ano 12 m
Março/21 0,5000 1,51 6,17
Abril/21 0,5000 2,02 6,17

TR MÊS % ano 12 m
Março/21 0,00 0,00 0,00
Abril/21 0,00 0,00 0,00
Período PPOUP ANTIGA PPOUP NOVA TR
27/4 a 27/5 0,5000 0,1590 0,0000
28/4 a 28/5 0,5000 0,1590 0,0000

OUTROS INDICADORES
TJLP (%) abr mai jun
4,61 4,61 4,61
Sal. mínimo 1.100,00 1.100,00 1.100,00
FGTS (%) 0,2466 0,2466 0,2466
UPC 23,54 23,54 23,54
TAXA SELIC ANUAL: 4,25%

CUB PARANÁ
Fonte: Sinduscon/PR e Sinduscons regionais - RBN
R\$/m2 ABR MAI %m %ano %12m
Paraná 1.806,60 1.829,52 1,27 6,37 13,53
Norte 1.823,31 1.832,46 0,50 3,80 14,33
Nordeste 1.738,87 1.791,05 3,00 14,10 29,07
Oeste 1.838,35 1.860,62 1,20 5,79 14,80

SAL. MÍNIMO - PARANÁ
Grupo 1 R\$ 1.467,40 Grupo 3 R\$ 1.577,40
Trab.s na agricultura. Trab. produção de bens e serviços industriais
Grupo 2 R\$ 1.524,60 Grupo 4 R\$ 1.696,20
Serviços administrativos, domésticos e gerais, vendedores e trab. de reparação.
Técnicos nível médio.
*Valores válidos de 01/01/21 a 31/12/21

Intenção de consumo sobe

Estadão Conteúdo

Após duas quedas seguidas, o indicador Intenção de Consumo das Famílias (ICF), apurado pela Confederação Nacional do Comércio de Bens, Serviços e Turismo (CNC), subiu 2,1% em junho, variação após considerar o ajuste sazonal, mostrando uma maior disposição para consumir, mesmo que de forma tímida, destacou a CNC.

O indicador ficou, no entanto, em 67,5 pontos, o menor nível desde agosto de 2020, e também o pior resultado para um mês de junho da série histórica, caindo 2,6% contra junho de 2020.

De acordo com a CNC, o incremento no otimismo dos consumidores acompanha a percepção mais positiva sobre indicadores econômicos e medidas do governo para mitigação de impactos da pandemia, como o investimento no auxílio emergencial e outras iniciativas sociais. Mas a consolidação de um indicador positivo ao longo do ano depende da reativação da circulação nas ruas.

“Esse é mais um indicador capturado pela Confederação que mostra como a população não pode e não quer deixar de consumir. Em junho, temos uma data importante para o varejo e o setor de serviços, que é o Dia dos Namorados, que este ano voltou a ficar aquecida, mesmo com a circulação afetada”, explicou o presidente da CNC, José Roberto Tadros. “Acreditamos que, com o avanço da vacinação no País, a gente possa chegar a um cenário muito mais próspero no fim do ano”, previu o executivo.

Mercado Agropecuário

LOTES - ATACADO 21/06/21
SOJA - saca 60kg
PRAÇA R\$ SEM 30 d.
Paraná 156,00 -5,5% -11,4%
Ponta Grossa 153,00 -6,1% -11,0%
Maringá 150,00 -5,7% -11,8%
Cascavel 150,50 -5,0% -10,9%
Sudoeste 150,50 -5,3% -11,5%
Guarapuava 151,00 -5,0% -11,7%

TRIGO - saca 60kg
PRAÇA R\$ SEM 30 d.
Curitiba 90,00 -1,1% -11,8%
Ponta Grossa 89,00 -1,1% -11,9%
Maringá 87,00 -1,1% -11,2%
Cascavel 87,00 -1,1% -11,2%

INDICADORES CEPEA/ESALQ
PRODUTO 21/06 DIA MÊS
Bezerro (1) 2.937,14 -0,77% -8,40%
Boi gordo (2) 318,25 -0,83% 0,66%

MILHO - saca 60kg
Paraná 83,00 -2,4% -3,5%
Sudoeste 83,00 -9,3% -16,6%
Cascavel 83,00 -8,8% -16,6%

PREÇO AO PRODUTOR 21/06/21
Produto unidade média var. var. var. F Belt. Pato B.
PR - R\$ diária 7 dias 30 dias R\$ R\$
SOJA saca 60 kg 139,40 1,0% -8,5% -12,1% 139,00 140,50

MERCADO FUTURO 21/06/21
BOLSA DE CHICAGO (CBOT)
SOJA - US\$cents por bushel (27.216 kg)
Cont. FECH. *DIF. 1 SEM. 1 MÊS
jul/21 1.415,00 19,00 -3,9% -7,3%
ago/21 1.370,25 15,25 -4,9% -6,9%

FARELO - US\$ por tonelada curta (907,2kg)
jul/21 373,10 -0,30 -0,2% -6,5%
ago/21 372,40 -1,40 -1,1% -6,4%

BOLSA DE NOVA YORK (NYBOT)
CAFÉ - US\$cents/libra peso (0,453 kg)
Cont. FECH. *DIF. 1 SEM. 1 MÊS
mai/21 152,35 2,45 -1,1% 1,5%
jul/21 154,05 2,10 -1,4% 1,3%

MILHO - US\$cents por bushel (25,4 kg)
Cont. FECH. *DIF. 1 SEM. 1 MÊS
jul/21 659,25 4,00 0,0% 0,0%
set/21 571,25 -6,25 -4,6% -0,3%

TRIGO - US\$cents por bushel (25,4 kg)
jul/21 661,50 -1,25 -1,9% -1,9%
set/21 665,00 -0,75 -2,1% -1,8%

ALGODÃO - US\$cents/libra peso (0,453 kg)
Cont. FECH. *DIF. 1 SEM. 1 MÊS
jul/21 84,09 -0,33 -1,0% 1,5%
out/21 85,96 -0,15 -1,1% 2,8%

*Diferença sobre dia anterior. 1.00 ponto = US\$ 0,01 na soja, milho e trigo e US\$ 1,00 no farelo

*Diferença s/ dia anterior. 1.00 ponto = US\$ 0,01 no café e algodão.

DIÁRIO DO SUDOESTE

46 - 3220 - 2066

FOTO DO DIA

VILSON BONATTO



Início da estação mais fria do ano, nessa segunda-feira (21), com paisagem de inverno em Pato Branco

ARTIGO

Refugiados: um problema global

Rosel Antonio Beraldo e Anor Sganzerla,

Com o fim colossal do mundo socialista em 1.989 fizeram-nos crer que tudo estava terminado, ou seja, um capítulo nefasto da história saía de cena para dar lugar a outro período recheado de grandes novidades, circulação livre de tudo aquilo que pudesse trazer paz, benesses, alegria e prosperidade para todos; em suma uma novela com ingredientes míticos a se perderem de vista, obnubilando toda e qualquer crítica num primeiro momento. A palavra de ordem a partir de então passou a ser globalização, tema que ao longo dos anos cresceu, foram assim aparecendo as “boas surpresas” em diversos campos, nada de controle, fora com toda e qualquer regulamentação, o Estado não serve para quase nada, a não ser em algumas ocasiões muito restritas, interligação vinte e quatro horas por dia entre todos; a saga por libertar todas as amarras, levo o ser humano onde ele não queria.

Passada aquela grande euforia, não demorou muito para que começassem a pipocar em todos os cantos severas e bem fundamentadas críticas em relação ao modelo imposto pela globalização, hoje mais do que nunca ela está sob um ataque severo, pois ela produziu diversos fatos que alteraram drasticamente a vida, bem como a história humana; foram apenas e tão somente os humanos com suas novas concepções de mundo, concepções tomadas a peito mais pela emoção do momento do que por uma ponderada racionalidade de todos os sentidos. Os mundos “fantásticos” que a globalização nos prometeu, é agora um local de profun-

das anomalias, não nos tornamos deuses, mas sim frágeis e inoperantes seres humanos que diante de um vírus mortal não somos nada, a interligação imoderada de tudo com tudo, em especial com forças desconhecidas nos transportaram para o caos.

Curiosamente, algo bem perceptível agora é a ausência daquelas vozes “proféticas” desse mundo abundante, mais uma vez ficou provado que a globalização dividiu entre poucos todos os lucros absurdos que conseguiu e deixou uma conta avassaladora para ser paga para a grande maioria do Planeta. Tudo e todos agora são reféns de um sistema que produziu bens de grande magnitude em setores bem específicos, mas também em nome desse progresso sem consciência, deixou-nos um rastro enorme de detritos por todos os lados que poluem e fazem agonizar grandes parcelas da humanidade; uma dessas parcelas chama-se refugiados, fenômeno complexo diante de nossos olhos, pois toda e qualquer decisão tomada em qualquer canto, queiramos ou não afeta-nos, direta ou indiretamente, os refugiados mais ainda; no drama do momento muitos os têm como peças descartáveis.

Um refugiado em primeiro lugar é um ser humano concreto, não alguma coisa ou algo abstrato, impalpável, ou até mesmo fora das realidades existentes, bem ao contrário, nos últimos tempos essa palavra, refugiado, tem tomado conta de inúmeros noticiários, em especial àquelas relacionadas com as diversas tragédias que ocorrem no

Planeta; o alarme sobre esse tema vem sendo soado faz tempo, sejamos sinceros, ele é mais uma criação nada fantástica do antropoceno. São milhões de refugiados no mundo nessa hora de muitas adversidades, para onde quer que eles vão, pairam sob suas pessoas muitos perigos, há muitos são negados os direitos humanos básicos, está se tornando comum vermos famílias inteiras de refugiados pedirem ajuda nos semáforos de nossas cidades; não raro eles sofrem ameaças de todo tipo, falta de trabalho, moradia, dinheiro, carecem de quase tudo.

Os refugiados como dito acima, são frutos do antropoceno, suas vidas ao passarem por essa experiência estarão indelevelmente de um modo ou de outro, marcadas para todo o sempre, pois respiraram os ares tóxicos de uma globalização perversamente incivilizada; no refugiado, na maioria das vezes estão as marcas desastrosas das guerras, das secas em suas terras, da falta de trabalho para levar alimento à sua família, muitos foram expulsos apenas e tão somente por serem de etnia, religião ou cor da pele, diferentes dos dirigentes governamentais ou ainda por não compactuarem com esses. Para não morrerem submetem-se a uma via crucis, na maioria das vezes incerta; desumanizados na sua essência, os refugiados tornam-se presas fáceis dos novos modelos escravocratas, essa tragédia mundial, longe de terminar, pode nos trazer muitos desdobramentos imprevisíveis.

Bioeticamente, são muitos os refugiados no nosso imenso Brasil do século XXI,

não são ignorantes, pervertidos em seu modo de viver, muito menos preguiçosos como querem alguns nos passar; quando somos sinceros com o nosso eu mais profundo não podemos ter dúvidas de que na grande maioria de nossas famílias, os nossos antepassados vieram de lugares diversos; é comum ouvir nas histórias familiares que os antigos fugiram dos seus países de origem por causa das perseguições, fome e guerra, sendo assim devemos muito aos refugiados de outrora que por sua vez nos permitiram chegar até aqui. No atual “choque de civilizações”, mesmo dentro de nosso país podemos encontrar aos milhares, brasileiros refugiados, sem eira nem beira, episódios dramáticos tem se repetido com frequência e são testemunhas vivas de uma entre tantas sombras que pairam sob a sociedade; para não perecermos em definitivo como humanidade, tenhamos menos fé naqueles cliques virulentos e mentirosos que transmitem apenas ódio contra o outro, sejamos sim humanos.

Rosel Antonio Beraldo, mora em Verê-PR, Mestre em Bioética pela PUCPR, Especialista em Filosofia pela PUC-PR; Anor Sganzerla, de Curitiba-PR, é Doutor e Mestre em Filosofia, é professor titular de Bioética na PUCPR

DIÁRIO DO SUDOESTE

Presidente: Delise Guarienti Almeida
Diretor Geral: André Guarienti Almeida
Gerente Geral: Edegar L. Del Sent
Gerente Comercial: Marlene Raiher Charavara
Editora-chefe: Marcilei Rossi
Editora de Suplementos: Mariana Salles

Geral: diario@diariosudoeste.com.br
Redação: redacao@diariosudoeste.com.br
Publicações legais: editais@diariosudoeste.com.br
Classificados: classificados@diariosudoeste.com.br
Comercial: comercial@diariosudoeste.com.br
Circulação: circulacao@diariosudoeste.com.br

Propriedade de Editora Juriti Ltda.
CNPJ 80.192.081/0001-08 - Fundada em 19/03/1986

Jornalismo: 46 99114-4400

Social: 46 99110-7053

Circulação: 46 99102-4147

Administração, Redação e Oficinas
Rua Caramuru, 1267 - CEP 85.501-356 - Pato Branco - PR

PABX (46) 3220-2066
www.grupodiario.com.br

www.diariosudoeste.com.br/assine

ASSINATURAS	Semestral (6 meses)	Anual (12 meses)	Bianual (24 meses)	Online
À vista	R\$ 215,00	R\$ 396,00	R\$ 746,00	R\$ 178,80 (Anual)
Parcelas 3x (30/60/90 dias)	R\$ 85,00	R\$ 140,00	R\$ 265,00	R\$ 89,40 (Semestral)

Nota: Artigos publicados e identificados não traduzem, necessariamente, a opinião deste jornal e são de inteira responsabilidade de seus autores.

WWW.SIMEPAR.BR

PATO BRANCO

MÁX.
20°
MIN.
12°



F. BELTRÃO 20°/11°

CURITIBA 20°/12°

CASCADEL 22°/11°

LONDRINA 24°/13°

PROBABILIDADE DE CHUVA 0% | 0mm

LUA



CRESCENTE

ESTAÇÃO



INVERNO

TELEFONES ÚTEIS

POLÍCIA 190
BOMBEIROS 193
SAMU 192

CAÇA-PALAVRA

www.coquetel.com.br

© Revistas COQUETEL

Procure e marque, no diagrama de letras, as palavras em destaque no texto.

É a vez do MMA!

Cada vez mais praticado nas **ACADEMIAS**, inclusive por **MULHERES**, o MMA (Artes Marciais Mistas) envolve **GOLPES** de **COMBATE** em pé e técnicas de **LUTAS** no **CHÃO**. As aulas incluem alongamento e **AQUECIMENTO**, além de séries para **SOCAR**, chutar, agarrar, correr, pular corda e levantar peso. O esporte ajuda no **EMAGRECIMENTO**, defesa pessoal, definição **MUSCULAR** e condicionamento físico, pois combina exercícios cardiorrespiratórios, **FLEXIBILIDADE** e **FORÇA**. Outros benefícios são sensação de bem-estar, maior **DISPOSIÇÃO**, melhora da **AUTOESTIMA** e desenvolvimento da disciplina. Para isso, é fundamental respeitar as **REGRAS** do esporte, realizar o preparo **FÍSICO** adequado, ter o conhecimento **TÉCNICO** dos movimentos e seguir todas as **ORIENTAÇÕES** do profissional.



ILUSTRAÇÃO: RAFAEL MONTEI

Y F N N N R A L U C S U M T D L B R M E
O T N E M I C E R G A M E L D N D U R D N
R N N D R L T G N T N L O G Y C D R T F A
I S T E C N I C O Y C O M B A T E M B A C
E N L Y N D R F E F D F N D C L D C L C S
N D D M U L H E R E S C S A R G E R C O F
T I N T F G T M N N C L N D N N C H C Ã D
A S G F Y F L E X I B I L I D A D E E H Y
Ç P F O Y Y T C D M N T L B Y L T D M C E
Õ O L R C N Y **A Q U E C I M E N T O** N B R
E S H Ç N D L F T S R T M Y L L E M N C A
S I R A U T O E S T I M A R T B T L C L C
R Ç T D H T B N E D D R R B T H O D L H O
L Ã N Y G O L P E S F N A C A D E M I A S
B O N E O C I S I F S Y N N N T D R T D H

26

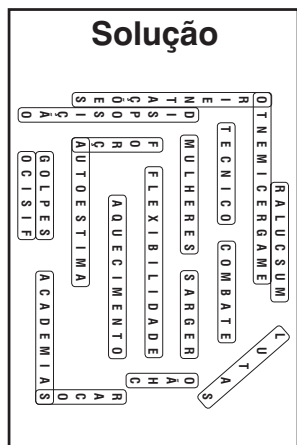

RADICCI

iotti



HORÓSCOPO



SAGITÁRIO 22/11 A 21/12

CAPRICÓRNIO 22/12 A 20/01

ÁRIES 21/03 A 20/04

Dia favorável para receber benefícios de parentes e do cônjuge e para progredir no trabalho e no plano material. A disposição mental será muito boa e o trato com pessoas de posição lhe trará prosperidade.

Dia em que tudo poderá acontecer a seu favor. Ótimas oportunidades de ganhar dinheiro e negócios, pelo esforço no trabalho e pela influência dos amigos. Seja mais objetivo e não se perca no mundo da fantasia.

Aguarde novidades em sua vida sentimental. Provavelmente, a pessoa amada deverá procurá-lo, pegando você de surpresa. Ao que tudo indica, a reaproximação será rápida e os momentos de intimidade inesquecíveis.

TOURO 21/04 A 20/05

Mente engenhosa, progressista, ideias claras e brilhantes muito influenciarão de um modo benéfico em sua vida. Algumas contrariedades em seu lar estarão previstas para o período da manhã.

AQUÁRIO 21/01 A 19/02

Excelente fase zodiacal para adquirir bens materiais, abrir caderneta de poupança ou conta bancária e progredir pessoalmente. Pessoas conhecidas e sinceras procurarão estender-lhe toda ajuda possível. Aja com otimismo.

PEIXES 20/02 A 20/03

Grandes possibilidades de sucesso poderão ser esperadas para os próximos dias. Algumas ideias brilhantes que vier a ter, devem ser colocadas em prática.

GÊMEOS 21/05 A 20/06

Hoje, você estará com o espírito elevado, traduzindo isso em sua disposição para ser cortês, inteligente e lógico. Aproveite para tratar de assuntos que lhe interessam.

Viva Cancún com quem vive o México, conheça a Tio Nenê Tours!

| PACOTES | PASSEIOS | ASSESSORIA | CASAMENTOS |
| ROTEIROS PERSONALIZADOS | ATENDIMENTO 24H |
| TURISMO RECEPTIVO PARA BRASILEIROS |

A sua casa em Cancún!

facebook.com/tionenetours contato@tionenetours.com.br

CÂNCER 21/06 A 20/07

Uma pessoa que se diz amiga poderá estar tentando atrapalhar sua vida, principalmente o lado profissional. Aproveite esta fase para por em ordem suas opiniões sobre antigas amizades.

LEÃO 22/07 A 22/08

Aguarde uma boa notícia vinda da pessoa amada. Essa é uma fase boa para você refletir sobre como somos importantes aos outros. É momento também de ter fé nas instituições e definir com clareza os objetivos.

BOLETIM COVID-19

Pato Branco - 21/06/2021

BOLETIM DIÁRIO CORONAVÍRUS

DADOS DIÁRIOS		FAIXA ETÁRIA	
340	EXAMES LIBERADOS	11	CRIANÇAS
97	CASOS CONFIRMADOS	06	ADOLESCENTES
03	ÓBITOS POR COVID-19	66	ADULTOS
1404	CASOS SUSPEITOS	14	IDOSOS
281	CASOS ATIVOS		

DADOS TOTAIS			
11153	CASOS CONFIRMADOS	24813	DESCARTADOS
10633	RECUPERADOS	239	ÓBITOS

LEITOS DISPONÍVEIS				
	UTI ADULTO	UTI PEDIÁTRICA	ENF. ADULTO	ENF. PEDIÁTRICA
TOTAL DE LEITOS	08	02	25	02
OCUPADOS	12	01	32	02
TAXA DE OCUPAÇÃO	150%	50%	128%	100%

PREFEITURA DE PATO BRANCO

VIRGEM 23/08 A 22/09

Imponha um novo ritmo em suas atividades e ficará surpreso com os resultados. Faça planos para a semana toda. Trabalhe a sua flexibilidade e expresse os seus sentimentos. Sua autoestima fluirá.

LIBRA 23/09 A 22/10

Você estará sentindo muita segurança no campo financeiro e também no lado afetivo. Procure dedicar, também, mais tempo ao misticismo e à religião. Você poderá estar precisando desenvolver seu lado intuitivo.

ESCORPIÃO 23/10 A 21/11

Boas coisas deverão acontecer hoje para você. Vênus vai lhe dar chance de realizar o que pretende principalmente às que vem planejando desde que há muito.

Rotam apreende maconha e arma de fogo em Palmas

Adenir Brocco

ade@diariosudoeste.com.br

Durante patrulhamento sábado à noite pelo bairro Eldorado, em Palmas, a equipe da Rotam apreendeu 465 gramas de maconha, uma balança de precisão, um revólver calibre 38 e oito munições do mesmo calibre, além de R\$ 1.797,00 e um caderno com anotações sobre tráfico de drogas. Um homem foi preso em flagrante.

Segundo a Polícia Militar, durante patrulhamento os policiais da Rotam per-

ceberam quando um homem dispensou um objeto ao avistar a viatura. Ele saiu correndo para uma residência, mas foi abordado e o objeto que ele havia dispensado foi encontrado, sendo 12 gramas de maconha.

Já durante buscas na residência, os policiais localizaram o restante da droga, a arma de fogo, as munições, o dinheiro e o caderno contendo anotações sobre o tráfico de drogas. O homem foi preso em flagrante e entregue, juntamente com a maconha e demais objetos apreendidos, na Delegacia

da Polícia Civil para as devidas providências.

Vinho

A equipe da Rotam também apreendeu cerca de 1.000 caixas de vinho argentino na madrugada de domingo na PRC-280, em Palmas. Em patrulhamento pela rodovia, durante ação da Operação Tático Móvel IV, os policiais desconfiaram de dois caminhões e tentaram fazer a abordagem, mas os motoristas, ao perceberem a presença dos policiais, abandonaram os veículos e fugiram a pé, não



A maconha, arma, dinheiro e demais objetos apreendidos em Palmas

sendo localizados.

Os policiais realizaram vistoria no compartimento de carga dos caminhões e encontraram cerca de 1.000

caixas de vinho contrabandeadas da Argentina. Os veículos e o produto foram encaminhados para as providências cabíveis ao fato.

Mulher é flagrada com munições escondidas no sutiã

A Polícia Militar abordou um veículo, sábado à noite, na PR-281, em Dois Vizinhos, ocupado pelo motorista e duas mulheres. Durante revista pessoal, os policiais encontraram um pacote escondido no sutiã de uma das femininas, contendo seis munições intactas de calibre

36. Ela também estava com uma bucha de maconha escondida no bolso traseiro direito da sua calça.

O condutor do veículo assumiu a propriedade das munições e durante buscas no carro os policiais encontraram uma espingarda calibre 36, que estava escondida

embaixo do banco traseiro. Pelo número de série, os policiais constataram que a arma é da marca Rossi.

O motorista do veículo alegou aos policiais que adquiriu a espingarda há cerca de três meses em São Jorge D'Oeste por R\$ 300,00. No entanto, ele se recusou a in-

formar o nome do vendedor.

De acordo com a Polícia Militar, o motorista também não possuía a Carteira Nacional de Habilitação (CNH) e o veículo tinha pendências na documentação. O homem e as duas mulheres foram entregues, juntamente com a espingarda, munições e a

bucha de maconha, na Delegacia da Polícia Civil para as providências cabíveis ao fato. Já o veículo, que não teve a marca e o modelo divulgados, foi guinchado até o pátio da 2ª Companhia da Polícia Militar, mas seria conduzido ao pátio da 30ª Ciretran. (AB)

PRF apreende cocaína, crack e maconha no Paraná

A Polícia Rodoviária Federal (PRF) apreendeu, no fim de semana, 35 quilos de pasta base de cocaína, quase 200 quilos de maconha e oito quilos de crack nas rodovias federais do Paraná, além de produto contrabandado. Cinco pessoas foram presas.

Na tarde de sexta (18), em Apucarana, cerca de 35 quilos de pasta base de cocaína foram apreendidos por uma equipe da PRF. A droga estava escondida no tanque de combustíveis de um Cobalt, que saiu de Dourados (MS) e seguia para Curitiba. O motorista foi preso. Em Imbituva, por vol-

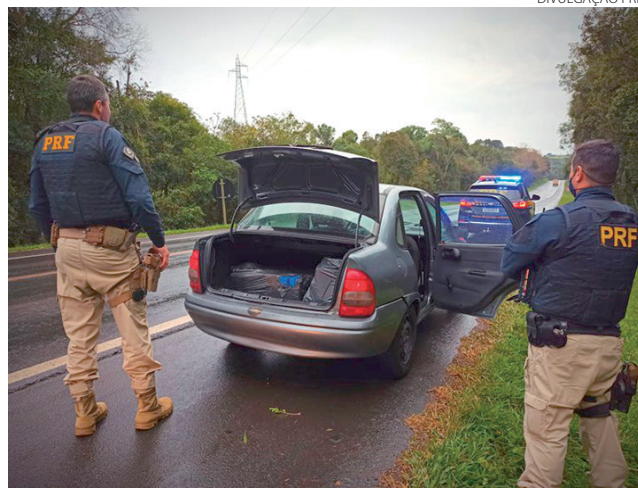

As ações da PRF resultaram na prisão de cinco pessoas, quatro por tráfico de drogas e uma por contrabando

ta das 16h30, cerca de 150 quilos de maconha foram apreendidos pelos policiais rodoviários federais num Corsa abordado na BR-373. Um homem foi preso.

No início da madrugada de sábado (19), em Cascavel, na BR-277, os policiais abordaram um carro de aplicativo que levaria uma passageira até Guarapuava. Dentro das duas malas que a mulher transportava, os policiais encontraram cerca de 31 quilos de maconha. Ela foi presa em flagrante.

Na manhã de sábado (19), em Céu Azul, durante a abordagem a um veículo Renault/Clio, o condutor demonstrou grande nervosismo e contradição nas informações repassadas aos

policiais, motivando uma busca veicular mais apurada. No interior do tanque de combustível do veículo, foram localizados oito tabletes de crack, totalizando pouco mais de 8 quilos da droga. O homem foi detido.

No domingo (20), uma equipe da PRF apreendeu, em Santa Terezinha de Itaipu, cerca de 90 caixas de um produto proibido pela Anvisa conhecido como "melzinho do amor". A mercadoria era transportada por um passageiro no bagageiro de um ônibus. Ele foi preso por contrabando.

Além disso, quatro veículos roubados foram recuperados nas rodovias federais do Paraná durante o fim de semana. (Agência PRF)

Recuperação de veículo

Durante patrulhamento, no último sábado, em uma área rural do município de Saudade do Iguaçu, a Polícia Militar visualizou um Gol, parado na via, o qual estava aberto, com a chave na ignição e sem a bateria. Os policiais constataram que o veículo possuía registro de furto ocorrido no dia 15 deste mês, em Rio Bonito do Iguaçu. Desta forma, o proprietário foi informado da recuperação do Gol e confeccionado o Boletim de Ocorrência relacionado ao fato.

Prisão em Barracão

A Polícia Militar abordou no último sábado no bairro Alvorada, em Barracão, três homens, que estavam ingerindo bebida alcoólica num ponto de ônibus. Eles foram revistados e não tinham nada de ilícito, mas os policiais descobriram que havia um mandado de prisão em desfavor de um dos abordados, expedido pela Vara de Execução em Meio Fechado e semiaberto de Barracão. O preso, de 33 anos, foi conduzido à Delegacia da Polícia Civil de Santo Antônio do Sudoeste, estando à disposição da Justiça.

PLANTÃO

Descumpre medidas protetivas

A Polícia Militar cumpriu um mandado de prisão na tarde do último sábado, em Realeza, em desfavor de um homem, que é acusado de ter descumprido decisão judicial de medidas protetivas de urgência concedidas a sua ex-companheira. O homem foi localizado no centro de Realeza e não reagiu à prisão. Ele foi entregue na Delegacia da Polícia Civil, estando à disposição da Justiça.

Droga e arma

Um rapaz, de 26 anos, foi preso pela Polícia Militar, sábado, no bairro Santo Expedito, em Capanema, com droga e arma. Durante o cumprimento do mandado de busca e apreensão, os policiais localizaram na residência do rapaz 12,5 gramas de maconha e um revólver calibre 38, desmuniado. Já no pátio do imóvel, os policiais encontraram três pés de maconha plantados dentro de um balde. O preso, a arma e a droga foram encaminhados à Delegacia da Polícia Civil para as providências cabíveis ao fato.

Votavai

SOMOS TECNOLOGIA, SOMOS EVOLUÇÃO!

INVIOLÁVEL
SEGURANÇA E MONITORAMENTO

Pato Branco, PR . 46 3225-3848 . inviolavel.com

Argentinas são presas por aglomeração em Barracão

Após uma denúncia anônima, a Polícia Militar flagrou na madrugada de domingo em uma residência na rua Vitorino, na cidade de Barracão, seis pessoas em uma festa com som alto e aglomeração. Entre as pessoas envolvidas, estão duas mulheres de nacionalidade argentina.

De acordo com a Polícia Militar, o proprietário da residência, acusado de descumprir decreto estadual de combate ao coronavírus, foi conduzido ao Pelotão da Polícia Militar para a confecção de um Termo Circunstanciado. Já as duas mulheres argentinas foram entregues na Delegacia da Polícia Federal para as providências cabíveis ao fato. (AB)

JOGO LIMPO

Vôlei do Brasil derrota a Itália

A seleção brasileira masculina de vôlei garantiu com duas rodadas de antecedência a vaga na semifinal da Liga das Nações, ao derrotar a Itália, na segunda-feira, por 3 sets a 1, em Rimini, na Itália. Com 12 vitórias e apenas uma derrota na competição, a equipe nacional volta à quadra, nesta terça-feira, quando terá pela frente, às 14h30, a Alemanha. O primeiro set foi bastante equilibrado no começo e a seleção só foi abrir vantagem quando Lucarelli obteve uma sequência de três pontos, após empate em 12 a 12. O segundo set foi espetacular com as duas equipes se alternando no placar. O esforço dos italianos foi recompensado no terceiro set, quando o Brasil, pressionado, cometeu vários erros. No quarto set, Leal se juntou a Lucarelli no ataque e até Bruninho colaborou com um ace. O Brasil abriu 16 a 8, mas perdeu a concentração, passou a errar bastante e animou a Itália, que encostou perigosamente em 21 a 19. A seleção mostrou garra e determinação para impedir a reação do rival e fechar a partida.

Grêmio volta aos treinos

A equipe do Grêmio começou seus treinamentos na manhã de segunda-feira (21), no CT Presidente Luiz Carvalho. A comissão técnica orientou os atletas que terão o compromisso na quinta-feira, 21h, contra o Santos, pela sexta rodada do Campeonato Brasileiro 2021. Após o aquecimento comandado pelo preparador físico Reverson Pimentel, os atletas iniciaram o treino técnico e tático orientados pela comissão técnica. Em um primeiro momento, dois grupos foram separados alternando posse de bola com espaços reduzidos e metodologia para contagem de toques rápidos. Os grupos foram se alternando com foco na saída de bola, pressão do ataque, avanços laterais e pelo meio. Na segunda parte da atividade, o técnico Tiago Nunes realizou o trabalho tático fazendo as correções de posicionamento e ajustes por setores. Orientações individuais também foram aplicadas. Nesta terça-feira, a equipe fará seu treinamento na parte da tarde, às 15h30, no CT Presidente Luiz Carvalho.

Verstappen ultrapassa Hamilton e ganha GP da França



Legenda Com o grande resultado na França, Verstappen agora tem 12 pontos de vantagem sobre Hamilton (131 a 119)

Estadão Conteúdo

O holandês Max Verstappen foi o grande vencedor do GP da França de Fórmula 1. Numa ótima apresentação no circuito de Paul Ricard, o piloto da Red Bull ultrapassou Lewis Hamilton na penúltima volta para ganhar pela terceira vez na temporada e ampliar sua vantagem na liderança do Mundial de Pilotos.

Com estratégia de duas paradas e brilho na pilotagem, o holandês conseguiu desbancar a Mercedes num circuito no qual ela vinha dominando nos últimos anos. Com o grande resultado na França, Verstappen agora tem 12 pontos de vantagem sobre o inglês (131 a 119) e a Red Bull abriu 37 no Mundial de Construtores. Apesar do belo resulta-

do, Verstappen garante que não foi nada fácil. Na verdade, ele revelou ter passado por momentos tensos e só aproveitou a prova nas voltas finais. "Na parte final, curti, pois no começo foi muito difícil segurá-los", admitiu o vencedor "Decidimos fazer a segunda parada e demos sorte de ultrapassar no fim. Foi muito difícil, muitos carros pela frente, mas demos sor-

te. Agora é pensar na próxima corrida e vai ser assim até o fim do campeonato".

Hamilton, apesar de deixar escapar a vitória no fim, gostou do resultado. Ele deu os parabéns a Verstappen e admitiu que a Mercedes precisa melhorar seu ritmo de prova, sobretudo nas retas, onde vem perdendo velocidade.

No fim, enorme festa da

Red Bull e um mea-culpa da Mercedes para com Hamilton, que também havia sugerido outra estratégia. Enquanto Verstappen vibrava muito e recebeu os parabéns do pai, Hamilton desceu do carro desolado, mas agradeceu o apoio da torcida.

A próxima etapa da Fórmula 1 será o GP da Estíria, na Áustria, marcado para o próximo domingo.

Palmeiras multa Patrick de Paula por ida a uma festa clandestina

Estadão Conteúdo

A diretoria do Palmeiras anunciou que vai multar o volante Patrick de Paula em 40% do salário por ter sido flagrado por torcedores em uma festa clandestina na madrugada de segunda-feira, no bairro do Tatuapé, na zona leste de São Paulo. Medida igual já tinha sido tomada na semana passada com o meia Lucas Lima pelo mesmo motivo.

O Palmeiras soltou um comunicado oficial nas redes sociais no qual lamenta a postura do volante e trata como "inadmissível" a quebra

do protocolo sanitário contra a covid-19. A nota ainda falta em "falta de empatia". No último sábado, o Brasil ultrapassou a marca de 500 mil mortos pela doença.

"Lamentavelmente, o Palmeiras se deparou com um novo caso de quebra de protocolo sanitário por parte de um de seus atletas. Desta vez o episódio envolveu Patrick de Paula. Da mesma forma com que tratou a situação envolvendo o jogador Lucas Lima, o clube aplicará as sanções administrativas máximas determinadas pelo seu regulamen-

to interno. Ambos os atletas ficam afastados dos treinamentos até determinação do Departamento de Futebol", informou o clube.

"Lamentamos que casos de falta de empatia e de responsabilidade ainda ocorram em um momento tão difícil para a sociedade. São atitudes inadmissíveis e que receberão o devido tratamento", finalizou o Palmeiras em sua nota oficial.

O incidente foi filmado e divulgado nas redes sociais. Diferentemente de Lucas Limas, o volante estava de máscara quando foi cer-

cado pelos torcedores. Patrick de Paula conseguiu deixar o local com ajuda de seguranças. "Você joga no Palmeiras, está de palhaçada?", afirmou um dos torcedores. Apenas alguns no grupo estavam com máscaras.

O jogador não respondeu ao grupo em nenhum momento. Ele inclusive tentou esconder o rosto para não ser identificado no vídeo, mas, um dos integrantes da torcida organizada, puxou o capuz da blusa do volante. "Ao verdadeiro torcedor palmeirense, fica meu

pedido de desculpas, e a certeza de que sempre foi e será uma honra defender e respeitar esse manto que é a minha segunda pele", disse Patrick de Paula através de sua assessoria de imprensa.

Aglomerções do tipo são proibidas no Estado de São Paulo durante a pandemia do novo coronavírus. Na semana passada, em Assunção, no Paraguai, os jogadores do Palmeiras receberam a primeira dose da vacina contra a covid-19. A imunização foi realizada com doses recebidas pela Conmebol.

Torcedores atiram bombas em treinamento da Ponte Preta

Estadão Conteúdo

A derrota no dérbi 200 para o Guarani, no último sábado, no estádio Brinco de Ouro da Princesa, em Campinas (SP), pela quinta rodada da Série B do Campeonato Brasileiro, não foi bem digerida pela torcida da Ponte Preta. Na segunda-feira, a diretoria do clube alvinegro revelou que bombas foram atiradas no CT do Jardim Eulina durante o treinamento do elenco.

"A Ponte Preta conde-

na e refuta veementemente o ataque criminoso ocorrido nesta manhã ao CT do Jardim Eulina, no final da manhã, durante o treinamento dos atletas. A instituição enfatiza que não se trata de nenhuma ação de torcedores insatisfeitos, mas, sim, de vandalismo praticado por marginais que, de posse de um veículo de cor vermelha, pararam na rodovia Anhanguera e jogaram bombas e morteiros no gra-

mado do CT", disse parte da nota da Ponte Preta.

Ainda segundo o clube paulista, a segurança interna já havia recebido informações de que isso poderia acontecer e acionou a Polícia Militar, que perseguiu os bandidos. "Um dos artefatos passou bem próximo e estourou perto dos atletas em treinamento. A segurança da Ponte Preta já tinha recebido informações anônimas sobre possibilidade de ataque e an-

tecipadamente acionou a polícia, que estava na entrada do CT quando ocorreu o ataque e perseguiu os bandidos, que escaparam pela Rodovia Anhanguera", prosseguiu a nota oficial.

"Todas as medidas legais já estão sendo tomadas pela Ponte Preta. A Polícia está esclarecendo os fatos e levantando a identificação do quarteto, inclusive junto a testemunhas que viram de perto a ação na pista, e

um segundo carro que teria participado da ação, "escoltando" o primeiro veículo, já teve as placas identificadas", completou a Ponte Preta.

A Ponte Preta amarga a lanterna e, sem vitórias, soma apenas um ponto na Série B. Em busca da reabilitação, o time do técnico Gilson Kleina receberá o Operário-PR nesta terça-feira, às 19 horas, no estádio Moisés Lucarelli, em Campinas, pela sexta rodada.

Furacão vence e lidera o Brasileirão

Estadão Conteúdo

O Athletico-PR assumiu a liderança isolada do Campeonato Brasileiro, domingo à noite, ao vencer o Atlético-GO, por 2 a 1, de virada, na Arena da Baixada. O time paranaense atingiu os 12 pontos, ficando um na frente de Fortaleza e Bragantino, mas com um detalhe importante: o time de Curitiba disputou quatro jogos, um a menos do que seus principais rivais. Após a quinta rodada, o Furacão mantém a

única campanha com 100% de aproveitamento.

O jogo começou equilibrado e quem saiu na frente foi o time goiano aos 12 minutos. O zagueiro Thiago Heleno tentou sair jogando, mas o volante Gabriel Baralhas roubou a bola, invadiu a área em velocidade e chutou cruzado. O Athletico demorou para se recuperar do abalo emocional, errando muitos passes e saindo da defesa com muita lentidão. Mas chegou ao empate aos 42 mi-



O Athletico-PR chegou a vitória com gol do volante Christian

nutos, quando Marcinho desceu pela direita e fez o levantamento alto. Matheus Babi apareceu e testou para o chão, deixando tudo igual.

O time goiano voltou para o segundo tempo de forma consciente. E desperdiçou duas importantes chances. Aos sete minutos, Natanael perdeu uma chance incrível. Após lançamento de Oliveira, o goleiro Santos cortou de cabeça, mas a bola ficou com o atacante. Mesmo sem goleiro, Nata-

nael acertou a trave direita. Aos 12 minutos, João Paulo fez o passe para Zé Roberto que chutou firme, porém, no travessão. O time da casa acabou virando o placar aos 26 minutos. Abner Vinicius fez o levantamento e o volante Christian apareceu para cabecear para as redes.

Pela quinta rodada, o Athletico-PR vai até Salvador para enfrentar o Bahia, quinta-feira, às 21h30. Na quarta-feira, às 19 horas, o Atlético-GO recebe o Fluminense.

PR.GOV.BR
copel.com

**É menos queda!
É menos custo!
É mais produção!**

PARANÁ TRIFÁSICO

Saiba mais:

É a Copel ao lado do produtor rural.

COPEL
Pura Energia

PARANÁ
GOVERNO DO ESTADO

Aguirre retoma história no Internacional

Diego Aguirre foi apresentado oficialmente, na segunda-feira (21), como novo técnico do Internacional. Uruguaio de histórica ligação com o Colorado, chega com contrato até o final de 2022 junto com sua comissão técnica, formada pelo auxiliar Juan Verzeri e o preparador físico Fernando Piñatares, além de Paulo Paixão, coordenador de preparação física que também volta ao Beira-Rio.

É o retorno do uruguaio à casamata colorada. Em 2015, comandou o Inter no título gaúcho e na campanha semifinalista da Copa Libertadores, além de dar sequência e protagonismo a diversos talentos do Celeiro de Ases. Como jogador, atuou no Beira-Rio en-

tre 1988 e 89, participando, inclusive, do histórico Gre-Nal do Século. O treinador já começa a trabalhar junto ao elenco colorado no treino desta terça-feira e tem sua reestreia marcada para quinta-feira, às 19h, em duelo contra a Chapecoense, na Arena Condá, pelo Brasileirão.

“Podemos resumir esse momento em duas palavras: reconexão e superação. Reconexão com o que é o Inter, com o torcedor, com as vitórias e conquistas. Superação pelos desafios que teremos, o Brasileiro e a Libertadores, e, acima de tudo, pela grandeza do Internacional. Também, são duas palavras que têm a cara, a imagem e trajetória do Diego Aguirre”, disse Ales-

sandro Barcellos, presidente do Inter.

“Estou muito feliz de voltar à casa. Sinto uma emoção muito grande de ter essa nova oportunidade. Me lembro que tive a sorte, quando menino, de o Internacional me abrir as portas do futebol brasileiro. Em 2015, mais uma vez abriu as portas como treinador. Agora, novamente, estou em casa. Ficaram coisas importantes para se fazer aqui”, completou Aguirre. (Assessoria)



Diego Aguirre disse estar muito feliz em “voltar para casa”

Crea-PR promove live para celebrar Dia Internacional das Mulheres na Engenharia

Assessoria
Crea-PR

Nesta quarta-feira, 23 de junho, comemora-se o Dia Internacional das Mulheres na Engenharia. O Conselho Regional de Engenharia e Agronomia do Paraná (Crea-PR) celebra essa data tão importante com a realização de uma live em seu canal no YouTube.

Intitulado "Mulheres que marcam a história na Engenharia", o encontro virtual terá a presença de três convidadas participando ao vivo e uma que participará com seu depoimento.

Estão confirmadas: Luciana Mascarenhas da Costa Marroni, contra-almirante, engenheira naval e diretora de comunicações e tecnologia da informação da Marinha do Brasil; Bernadete Ribeiro de Matos, engenheira agrônoma e gerente da unidade na Cargill Alimentos Ltda em Toledo, no oeste do Paraná; Bia Kern, empreendedora social, fundadora e presidente da OSC Mulher em Construção; e Cristina Fleig Mayer, coronel, engenheira eletricista do Quadro

de Engenheiros Militares (QEM) do Exército Brasileiro (depoimento gravado).

A live será aberta pela engenheira civil e coordenadora estadual do Comitê Mulheres, Karlize Posanske da Silva, engenheira civil de Palmas, e pelo presidente do Crea-PR, engenheiro civil Ricardo Rocha de Oliveira, que darão as boas-vindas.

De acordo com Karlize, no evento virtual, os espectadores poderão conhecer a história de cada uma das mulheres na engenharia, bem como seus papéis dentro do Crea-PR. "Convidamos mulheres fortes e guerreiras que têm histórias que são verdadeiros exemplos", comenta a coordenadora do Comitê de Mulheres, que convida a todos a assistirem a live. No Crea-PR, há muito que ser comemorado. Atualmente, são 13,7 mil profissionais mulheres registradas no Conselho, o que corresponde a 15,3% do total.

O número é considerado positivo, tendo em vista que profissões relacionadas à Engenharia, Agronomia e Geociências têm presença,



ARQUIVO/CONFEA

Autarquia acredita na equidade de gêneros e trabalha para fortalecer mulheres e nomeá-las em cargos de liderança

desde suas criações, majoritariamente masculina, mas que, com o passar dos anos, vêm conquistando cada vez mais espaço. O número de mulheres registradas, por exemplo, cresceu 68% nos últimos cinco anos.

"Vejo um aumento cada vez maior de mulheres nas Engenharias. Quando cursei Engenharia Civil, as mulheres eram maioria, ao contrário do que costumemente vemos nas universidades. Acredito que os números vão subir cada vez mais, justamente pelo incentivo que o Crea-PR vem dando, junto com o Confea, e da ascensão de mulheres guerreiras, que têm alcançado grandes cargos por onde passam", opi-

na a coordenadora estadual do Comitê Mulheres.

A equidade de gêneros dentro do Crea tem o apoio do Comitê Mulheres, formado há quatro anos. "O Comitê foi pensado como um Programa de mulheres que representasse a classe e pelo qual fortalecesse mais ainda as engenheiras através de ações de valorização profissional. O nosso principal objetivo é aumentar a participação das mulheres nas decisões do sistema Confea/Crea", acrescenta Karlize.

A Engenharia Química é a modalidade com maior presença feminina: 38,85%. Na sequência aparecem a Agrimensura (21,32%), Engenharia Civil (20,47%), Ge-

ologia e Engenharia de Minas (20,1%) e Engenharia de Segurança do Trabalho (19,5%). Elas não estão presentes apenas como profissionais registradas, mas também exercem cargos de responsabilidade e liderança dentro da autarquia. De acordo com levantamento realizado pelo Crea-PR em abril deste ano, as mulheres são maioria no quadro de colaboradores; ao todo são 183 contra 162 homens. Quatro são gerentes, 20 facilitadoras de fiscalização e quatro fiscais. Também há mulheres na diretoria e coordenações.

No Sudoeste

As mulheres também

têm se destacado nos cargos de inspetoras, com apoio do Crea-PR. Neste ano, 34 foram eleitas como conselheiras. Nas inspetorias de todas as regionais do estado, elas ocupam 21% dos cargos. Das quatro Inspetorias da Regional Pato Branco, três são chefiadas por mulheres: Barbara Meurer, engenheira civil, é inspetora-chefe na Inspetoria de Palmas; Jhuly Caroline Biava, engenheira agrônoma, é inspetora-chefe na Inspetoria de Francisco Beltrão; e Regina De Toni, engenheira civil, é inspetora-chefe na Inspetoria de Realeza. Apenas a Inspetoria de Pato Branco tem inspetor-chefe, William Cezar de Souza Pollonio Machado, engenheiro químico.

Atualmente, a Regional Pato Branco do Crea-PR, que abrange os municípios do Sudoeste, tem 3146 profissionais registrados, sendo 681 mulheres. A participação feminina cresceu de 13,6% em 2016 para 21,6% em 2021.

Serviço

Live "Mulheres que marcam a história na Engenharia"

Data: 23 de junho, quarta-feira

Horário: 17h

Como assistir: Canal Youtube do Crea-PR

<https://www.youtube.com/user/creaparana>

PROCESSO SELETIVO PARA INSTRUTOR DE EDUCAÇÃO PROFISSIONAL (ÁREA DE INFORMÁTICA)
VAGA Nº 144/2021 para UNIDADE DE PATO BRANCO

PRÉ-REQUISITOS:
Ensino Superior concluído em Sistemas de Informação e/ou Análise e Desenvolvimento de Sistemas e/ou Ciência da Computação e/ou Engenharia de Computação e/ou Engenharia de Software e/ou Tecnologia da Informação. Experiência mínima de 6 meses na área de informática. Habilidade docente com jovens e adolescentes e programas de aprendizagem. Conhecimento em Desenvolvimento de Softwares, seja para aplicações desktop ou mobile, linguagens de programação (HTML, CSS, JavaScript, HTML5, PHP) bancos de dados, design de interfaces, gerenciamento de projetos de tecnologia, publicação e manutenção de software.

Acesse: www.pr.senac.br/trabalhe_conosco
Verifique os pré-requisitos da vaga e cadastre seu currículo.
Candidate-se até dia 24/06/2021.

Polícia de Santa Catarina prende dois homens investigados por homicídio

Redação

redacao@diariodosudoeste.com.br

No início da tarde da segunda-feira (21), a Polícia Civil de Santa Catarina (PCSC), através da Delegacia de Polícia de Comarca de Fronteira (DPCo-Fron) de Quilombo, efetuou a prisão de dois homens, um de 23 e

outro de 29 anos, investigados pela prática do homicídio ocorrido na madrugada do sábado (19).

De acordo com a polícia por volta das 3h do sábado, no estacionamento de um bar localizado às margens da SC-157, em Quilombo, um homem de 28 anos de idade foi esfaqueado, após

ter sofrido uma emboscada. Os dois homens surpreenderam a vítima no momento em que ela deixava o bar e entreva no veículo de um amigo que lhe fazia companhia.

Ainda na madrugada a Polícia Civil, com apoio da Polícia Militar, deu início às diligências, que culmi-

naram na identificação dos dois indivíduos que teriam sido os autores do crime. Em seguida foi representada as prisões temporárias.

Os dois rapazes, foram interrogados e encaminhados para o Presídio Regional de Chapecó, onde devem ficar à disposição da Justiça.

CAUSAS:
• Cíveis • Criminais
• Trabalhistas • Previdenciárias

VALMOR ANTONIO WEISSHEIMER
OAB/PR 51.407
46 99101-3950 . weissheimer.advocacia@yahoo.com.br

VANESSA PAULA WEISSHEIMER GIARETA
OAB/PR 77.341
46 99101-4999 . vanessaweissheimer@hotmail.com

46 3025-1274 . Edifício Comercial JB, 1381,
(ao lado do Posto Patinho), na Avenida Tupi

SUL BRASIL
COMÉRCIO E MANUTENÇÃO DE EXTINTORES LTDA-ME

- ✓ Extintores novos
- ✓ Recargas e Manutenção
- ✓ Teste hidrostático
- ✓ Lâmpada de emergência
- ✓ Placas de sinalização
- ✓ Linha hidráulica completa

46 3224-8133 / 3025-2520 ☎ . Rua Barão do Rio Branco, 255 - Centro - Pato Branco

Classificados

imóveis | veículos | empregos | indústria | animais | produtos e serviços



FAMEX
IMOBILIÁRIA

46 **3220.8030**
fameximoveis.com.br

CRECI J5858

ALUGA



Sala comercial com área total de 350m², localizado na rua Caramuru, nº630, Centro, próximo ao correio em Pato Branco, sala com dois pisos, sendo 02 salas e 01 bwc. **Valor da locação: R\$10.000,00**

VENDE



Casa de alvenaria, localizada na Rua Teófilo Augusto Loliola, no bairro Sambugaro, a casa contém 01 suíte 02 quartos, 01 cozinha com móveis planejados, 01 sala de estar, 01 sala de jantar, 01 banheiro, 01 edícula com banheiro e um dormitório, piscina com aquecimento solar, 01 área de serviço e 01 vaga de garagem individual coberta. **Valor de venda: R\$1.100.000,00**

VENDE



Casa de esquina em alvenaria com 239m² construídos e 806m² de terreno, localizada na rua Caetano Munhoz da Rocha, nº 550, no bairro Sambugaro, casa com dois pisos, contendo 01 Suíte mais 03 quartos, 01 cozinha com móveis planejados, 01 área serviço ampla, 01 churrasqueira, 01 despensa grande, 01 lavabo, 01 escritório amplo com 2 ambientes, 01 sala de estar com bar, 02 banheiros sociais, 02 vagas de garagens. **Valor de venda: R\$1.100.000,00**

RUA CARAMURU, 372 – CENTRO – PATO BRANCO

Habitar

IMOBILIÁRIA

CRECI-PR 3985J



ALUGA



APARTAMENTO EDIFÍCIO MONTE EFRAIM

Lindo apartamento semi mobiliado com localização privilegiada, no Centro de Pato Branco, à poucos metros da Policlínica. 02 quartos sendo 01 suíte, ambos com roupeiro; Banheiro social; Sala com sacada e churrasqueira; Cozinha com móveis sob medida de ótima qualidade; 01 vaga de garagem individual. **Valor de Locação: R\$ 1.650,00**



☎ 46 99911-6662 > Priscila
☎ 46 99138-4461 > Daiane
☎ 45 99958-5486 > Angelita

PLANTÃO DE VENDAS:



3225.8800

RUA CARAMURU, 383 . www.solar.imb.br

CRECI 13779

VENDE

APARTAMENTO



Ed. Monteiro Lobato, Av. Brasil, 942, Centro. Apartamento – 5º Andar. Com 130,29m² de área privativa, 1 suíte, 2 quartos, amplo ambiente integrado com cozinha, churrasqueira e sala estar/tv, área de serviço, banheiro social, 2 vagas de garagem para carro e uma vaga para moto. (MOBILIADO). **Valor: R\$ 750.000,00**

ALUGA

SALA COMERCIAL



Sala Comercial Térrea "16" (NOVA) – Ed. Monte Efraim. Avenida Brasil, a Meia Quadra da Policlínica, Bairro Centro. Com 354 M² de Área Útil. Sala Ampla com Mezanino, 01 Banheiro e 01 Vaga de Garagem. **Valor: R\$ 7.200,00 + TAXAS**

Moretti



ED. ANDRESSA
R\$ 330.000,00

Suíte mais dois quartos, sala jantar e TV, cozinha, banheiro social, dep. empregada, demais cômodos.



ED. TAMOIÓ
R\$ 325.000,00

Suíte mais dois quartos, sala jantar e tv, cozinha, banheiro social, demais cômodos.



CASA BAIRRO PINHEIROS
R\$ 770.000,00

Suíte, mais um quarto, demais cômodos. Semimobiliada, piscina, garagem.



CASA NOVA BAIRRO MENINO DEUS
R\$ 880.000,00

Suíte mais dois quartos, sala jantar e TV. Semimobiliada, garagem para dois carros.

46 3225-3085
moretti.imb.br

☎ 46 98404 0568 | 99105 3085 | 98419 2126

f imobiliarimoretti

www.ciroimoveispb.com.br

CRECI 16077



Ciro Imóveis



ALUGA

BARRACÃO COMERCIAL NA BR 158, ESQUINA COM A RUA BENJAMIM BORJES DOS SANTOS, TREVO DO PATINHO

TERRENO COM ÁREA DE 2.000,00m². ÁREA DE BARRACÃO DE 760,00m². MEZANINO COM ÁREA DE 106,00m². BARRACÃO, ESCRITÓRIO, BANHEIROS E DOCA PARA CARGA E DESCARGA. **ALUGUEL R\$ 10.000,00 + TAXAS.** PONTO DE REFERÊNCIA AO IMÓVEL: ALFA TRANSPORTADORA, PLANTA GARDEN

atendimento@ciroimoveispb.com.br
46 3025-3557 . 46 99973-4188 . 46 99971-4087 ☎
RUA IBIPORÃ, 735 . CENTRO . PATO BRANCO/PR

VENDE-SE TERRENO



Localizado no bairro Fraron a duas quadras do posto de saúde, com 360m², com 12m de frente, rua Tereza Leonardi Pagnoncelli.

Valor: R\$ 94.597,00

INFORMAÇÕES: (46) 98802-6616

99104-5445. CRECI J5858

Famex imobiliária aluga apartamentos Stúdios. Localizado na Rua Itacolomi n° 830, esquina com a Rua Caramuru, centro, área Privativa de 37,00 m², sendo 01 cozinha planejada, 01 bwc. Valor da locação R\$ 1.100,00. Consulte-nos no site: <https://www.famexempreendimentos.com.br>. Fone: 3220-8030/ Whats 99104-5445. CRECI J5858

Famex imobiliária aluga Apartamento 702 A, localizado na Rua caramuru n° 370, centro, Ed Monna Lisa, área privativa de 60,25 m², sendo 01 cozinha, 01 sala de tv, 01 bwc social, 01 área de serviço, 01 suíte, 01 quarto, 01 vaga de garagem. Valor da locação R\$ 1.100,00 + taxas. Consulte-nos no site: <https://www.famexempreendimentos.com.br>. Fone: 3220-8030/ Whats 99104-5445. CRECI J5858

ré esquina com Itabira. Com 3 dormitórios, sendo uma suíte completa mobiliada, banheiro com balcão, box em vidro temperado e grande banheira de hidromassagem. Mais dois dormitórios menores, e um banheiro social com balcão. Sala ampla com lajeira, duas amplas sacadas sendo uma com churrasqueira e mobiliada. Cozinha e área de serviço também montadas com mobília, 2 vagas de garagem separadas, e depósito. Tratar (46) 9 9132-6238

Favero Corretores de Imóveis - Vende: Apartamento espaço confortável, excelente localização no centro de Pato Branco próximo a comércios, restaurantes, hospitais. Ambiente tranquilo sendo 2 apartamentos por andar. Vidros duplos que permite desfrutar uma noite tranquila. Varanda com churrasqueira e abertura móveis. Possui 3 suítes, sendo 1 master com closet. 2 salas, 2 banheiros, 2 vagas para garagem. Infraestrutura de lazer completa, ideal para confraternização com amigos e famílias com crianças. Contém espaço gourmet com churrasqueira, academia, brinquedoteca e salão de jogos. Área privativa 163 m²; Área de garagem 25 m²; Área total 193 m². Endereço: Rua Araribóia, 282, Centro, Pato Branco, Paraná. Agende sua visita! Mais informações sobre valor (46) 99912 3045 CRECI 11349 www.faverocondutores.com.br

Favero Corretores de Imóveis - Vende: Apartamento seguro, ambiente agradável, com cômodos amplos e confortáveis. Conta com 1 suíte + 2 quartos, sala de estar, sacada com churrasqueira, cozinha, área de serviço, 1 garagem coberta. 91 m² área construída e 82 m² área privativa. Localizado no Condomínio residencial Maria Eduarda, bloco IV. Apartamento N°13, 4° andar. Bairro Pinheirinho- Pato Branco. Mais informações (46) 99912 30 45 e pelo site www.faverocondutores.com.br

apartamento vende

Quem compara, compra! 2 banheiros, 3 quartos, sala com varanda com churrasqueira e pia, uma garagem, aquecimento a gás, no Centro. Para morar ou para investir (já locado). Edif. Tamoio primeiro andar R\$ 2.539 o M² tratar 984040568 Creci-Pr 1.530-J

Quem compara, compra! Custo para mobiliar padrão luxo R\$ 280 mil. Suíte mais dois quartos, banheiro social, 2 garagens privativas e individuais no Centro, Apartamento de Face Oeste, Leste e Sul. Elevador, salão de festas, tudo isso por R\$ 715.000,00. tratar 98404-0568 Creci-pr 1.530-J

Apartamento Res. Viva-ce B. Parque do Som Suíte mais um quarto, garagem privativa. Novo! Valor R\$ 255.000,00. Tratar (46)98404-0568 Creci 1.530-J

Vendo apartamento ótimo para casal ou estudante com 60 m², próximo ao Teatro Municipal, no centro. Não possui garagem. Valor a negociar. Tratar no 46 991013174.

Vendo apartamento no Edifício Ana, localizado na Rua Aim-

barracão aluga

Aluga-se: barracão comercial, Rua Dr. João Juglair Junior, São Francisco. Área

apartamento aluga

Aluga-se Apartamento no Residencial Ágape II na área central de Pato Branco!! Com 98,10 m² de área total: 1 Suíte, 1 Demi suíte Sala, Cozinha com churrasqueira Banheiro social, Área de serviço 2 elevadores 1 vaga de Garagem Ótimo acabamento, (laminado e porcelanato) Área de lazer completa Salão de festas. Playground com campo de futebol. Fica situado ao lado da Prefeitura Municipal, próximo de mercado, hospital e uma quadra da praça central e igreja Matriz. Valor: 1.250,00+condomínio (170,00). Maiores informações: Mariely Corretora de Imóveis e Realize Correspondente Caixa, Creci 32792. Contato: (46) 99105-8064. Endereço: Av Tupy, 3204 - Baixada, Em frente ao Patão Supermercado.

Apartamento Locação Edifício San Marino Rua Barão do Rio Branco Centro. 01 suíte, 02 dormitórios, sala, cozinha, Wc social, lavanderia, 02 sacadas 02 vagas de garagem por apartamento, Medidor de Água e Gás individual, sacada com churrasqueira e ponto de

gás, plataforma de elevação para portadores necessidades especiais, salão de festas com playground, água quente em todos os ambientes, ponto de ar condicionado em três ambientes. Creci J-4.201. Tratar fone: 046 30251911 ou 99101-1743(Whatsapp)

Aluga-se apartamento com dois dormitórios, sala, cozinha, área de serviço e garagem no centro de Pato Branco R\$ 900,00 www.joaresbrasil.com.br creci f 12.632. Fone: 46 999720112

Aluga-se Apto Edifício Monte Moriah com 02 quartos, sacada sala com dois ambientes, cozinha, área de serviço, garagem para 01 veículo. www.joaresbrasil.com.br Creci f 12.632. Fone (46) 999720112

Aluga-se apartamento semi mobiliado (cozinha, área de serviço e banheiros no Centro da cidade de Pato Branco/PR, Rua Itabira n° 1115, com 01 suíte e 03 quartos e garagem. Valor R\$ 1.500,00. Condomínio aproximado R\$ 300,00. Creci J-05566 Tratar: 46.3225.1777 - 99972.8380 www.acacioimoveispb.com.br

Aluga-se apartamento 140,00 m² no Centro da cidade de Pato Branco-Pr, ao lado da

Policlínica. Cozinha, sala, suíte, 02 quartos, banheiro social, área de serviço e garagem. Cortinas e persianas, compridas em todo o apartamento. Cozinha e suíte mobiliada. Valor R\$ 1.400,00. Condomínio aproximado R\$ 260,00. Creci J-05566 Tratar: 46.3225.1777 - 99972.8380 www.acacioimoveispb.com.br

Ederson Imóveis aluga apto com 01 quarto, sala, cozinha, lavanderia, bwc e garagem individual. Edifício com salão de festas. R\$ 700,00 + taxas. CRECI/PR 06596-J. Agende uma visita e confira: (46) 3225-4150 / 99933-5074. Mais opções em: www.edersonimoveis.com.br.

Ederson Imóveis aluga apto semimobiliado com 02 quartos com roupeiro, sala, cozinha sob medida com cooktop, lavanderia, bwc e garagem. Edifício com elevador e salão de festas. R\$ 950,00 + taxas. CRECI/PR 06596-J. Agende uma visita e confira: (46) 3225-4150 / 99933-5074. Mais opções em: www.edersonimoveis.com.br.

Habitar Aluga: Apartamento para Locação no Centro Edifício Rio Sena. Com 01 quarto, 01 suíte e 01 vaga de garagem. Aluguel: R\$ 950,00

+ Taxas. Código: 272. Acesse www.habitar.imb.br ou entre em contato (46)3225-3232, WhatsApp (46)99972-0461 CRECI-PR 3985J.

Habitar Aluga: Apartamento para Locação no Bairro Baixada edifício Júlia. Com 02 quartos, 01 suíte e 01 banheiro. Aluguel: R\$ 1.700,00 + taxas. Código: 540. Acesse www.habitar.imb.br ou entre em contato (46)3225-3232, WhatsApp (46)99972-0461 CRECI-PR 3985J.

Habitar Aluga: Apartamento para Locação no Centro Edifício Parzianello. 03 quartos; 01 banheiro; 01 vaga de garagem. Aluguel: R\$ 900,00 + taxa Código: 480. Acesse www.habitar.imb.br ou entre em contato (46)3225-3232, WhatsApp (46)99972-0461 CRECI-PR 3985J.

Famex imobiliária aluga Apartamento 502 B, localizado na Rua caramuru n° 370, centro, Ed Monna Lisa, área privativa de 60,75 m², sendo 01 cozinha, 01 sala de tv, 01 bwc social, 01 área de serviço, 01 suíte, 01 quarto, 01 vaga de garagem. Valor da locação R\$ 1.100 + taxas. Consulte-nos no site: <https://www.famexempreendimentos.com.br>. Fone: 3220-8030/ Whats

CLASSIFICADOS

DIÁRIO DO SUDOESTE

Para anunciar, ligue: 46.3220-2066



construída de 150,00m², barracão, escritório, banheiro e copa, será entregue com acesso por rua de calçamento (pedra irregular), com 5m de largura. Aluguel R\$ 1.950,00 + taxas. Ponto de referência ao imóvel: BR 158. Telefone: (46) 3025-3557 / Whatsapp (46) 99971-4087 / 99973 4188. E-mail atendimento@ciroimoveispb.com.br. Endereço: Rua Ibioporá, 735, sala 02, centro, Pato Branco-PR. Creci J6077

Rua Castelo Branco nº 77 do Bairro São Cristóvão, cidade de Pato Branco-Pr, Cozinha, sala, 05 quartos, 03 banheiros sociais, área de serviço, churrasqueira e garagem. Valor R\$ 740,00 com IPTU incluso neste valor. Creci J-05566 Tratar: 46.3225.1777 - 99972.8380 www.acacioimoveispb.com.br

casa vende

Vende-se Casa no Bairro Bancários rua Tapir, 1925 Suíte mais dois quartos, demais cômodos, garagem. Área construída 145 m² terreno 354 m². Valor R\$ 500.0000,00. Tratar 984040568 Creci-Pr 1.530-J

Sobrado bairro Sta. Terezi- nha. Suíte c/roupeiro planejado, mais dois quartos amplos (sacada), cozinha com móveis planejados, parte inferior com salão de festas, imóvel

com 144 m². Estuda-se terreno como parte de pagamento. Rua Casemiro de Abreu, próximo Res. Alexandre's. Tratar 984040568. Creci-Pr 1.530-J

Sobrado Res. Carol. Próprio para investidor, 110 m² com laje, Parte Sup. 3 Quartos e um banheiro, Parte Inf. Sala, Cozinha, Lavabo, Garagem fechada, área de serviço. Construído pela Ceni Construtora. Tratar (46)98404-0568 Creci 1.530-J

Vendo excelente casa no bairro Cristo Rei próxima da UPA, aceita apartamento de menor valor, com: 3 dormitórios, sendo uma Suíte c/ closet, Lavabo e banheiro social, mezanino Lareira Cozinha em conceito aberto Varanda com churrasqueira Pergolado de madeira 03 vagas de garagem. Pisos em porcelanato e laminado de madeira Aquecimento de água a gás, Área construída: 160,22 m². Área de terreno: 361,94 m². Próximo da UPA. Bairro Cristo

Rei. Pato Branco. Agende sua Visita!! Realize Correspondente Caixa e Mariely Corretora de Imóveis. Creci 32792. Telefone: (46) 98800-9572 ou (46) 99105-8064. Avenida Tupy, nº 3204, Baixada - Em Frente ao Patão Supermercado.

Vende-se casa mista com 75 mts contendo sala, copa, cozinha, bwc social, 03 quartos sendo 01 deles suíte. Lote de 360 mts com sobra no terreno para futura construção. Valor: R\$ 214.000,00. Interessados entrar em contato pelo fone 46 9 99131420

Vendo Casa em Alvenaria no Bairro Santa Terezinha, Sendo: Área Total: 190,00 m², Área Terreno: 450,00 m², 01 suíte com hidromassagem, 02 quartos, sala c/lareira e ar condicionado, cozinha, banheiro social, edícula, piscina c/ aquecimento solar, sistema de água quente R\$ 600.00 0,00. Tratar Fone 47 99758-1976

FAVERO

CORRETORES DE IMÓVEIS

46 3225-2204 . 46 9 9912-3045

VENDE



VENDE



Av. Tupi, 1278 - Bortot - Pato Branco/PR
www.faverocorretores.com.br

Apartamento
Possui 1 Suíte + 2 Quartos, Sala de estar, Cozinha, área de serviço, Sacada com churrasqueira, Garagem coberta. Cômodos amplos e confortáveis, localizado no Condomínio residencial Maria Eduarda, bloco IV, Bairro Pinheirinho- Pato Branco.
Valor: R\$ 230.000,00

Terreno para venda com 240m², pouco acima do nível da rua com ótima visão. Localizado no Bairro Fraron, Rua Campo Seguro, loteamento Dom Luiz.
Valor R\$ 110.000,00
Estuda proposta.

Aluga-se casa 130,00 m² no Centro da cidade de Pato Branco-Pr, para Locação Comercial. Valor R\$ 2.050,00 com IPTU incluso neste valor. Creci J-05566 Tratar: 46.3225.1777 - 99972.8380 www.acacioimoveispb.com.br

Aluga-se casa 120,00 m² na

casa aluga

sala comercial aluga

Casa à venda no Vila Izabel com cozinha, sala conjugada, escritório, WC social, 01 suíte com closet, 01 quarto, garagem com churrasqueira, lavanderia, dispensa, com 150,00m² construído e 84,39m² averbado mais espaço para construir piscina, toda murada. Creci J-4.201. Tratar fone: 046 30251911 ou 99101-1743(Whatsapp). Valor sob consulta.

Favero Corretores de Imóveis - Vende: Casa com ótima estrutura com 94,49 M² averbados mais 15 m² de área de serviço (sem averbação). Contendo 3 quartos sendo 1 com sacada, sala, cozinha, 2 banheiro, lavanderia e garagem com churrasqueira. Ótima localização, local calmo e seguro, toda murada com grades. Endereço: Rua Leduir Viganó, bairro São Luiz. Pato Branco-PR. Agende sua visita! Mais informações sobre valor (46) 99912 30 45 CRECI 11349 www.faverocorretores.com.br

chácara vende

Vende-se linda chácara na Comunidade de São João Batista, zona rural de Pato Branco-PR, á 12km da cidade. Propriedade possui 130.000m² contendo: casa de alvenaria, galpão para carros e trator, galpão para gado leiteiro, 4.500m² de aviários construídos com equipamentos para galinha poedeira, três casas de madeira. Valor a tratar com proprietário. Aceita imóveis como parte do pagamento. Contato: (46) 98801-5115 (whatsapp) ou (46) 99129-0548 (whatsapp).

Beto Corretor de Imóvel Vende: chácara com área de lazer em Itapejara D'Oeste na linha palmeirinha, com 16.000 metros na beira do Rio Chopin, possui sobrado misto com 200m² e uma casa de madeira de 100m², contém mais de 200 pés de frutas de várias espécies e uma água composta de 25%de mineral. Tratar telefone (46) 9 9101-2506.

Famex imobiliária aluga sala 01, localizado na Rua Itabira, nº 1402, centro, área privativa de 120,00 m², sendo 01 copa, 02 bwc, mezanino. Valor da locação R\$ 4.200,00 + taxas. Consulte-nos no site: https://www.famexempreendimentos.com.br. Fone: 3220-8030/ Whats 99104-5445. CRECI J5858

Famex imobiliária aluga Sala Comercial, localizado na Rua Itabira, nº 1414, centro, área privativa de 240 m², sendo 01 copa, 02 bwc, mezanino. Valor da locação R\$ 7.850,00 + taxas. Consulte-nos no site: https://www.famexempreendimentos.com.br. Fone: 3220-8030/ Whats 99104-5445. CRECI J5858

Favero Corretores de Imóveis - Aluga: Sala Comercial com ótimo espaço aproximadamente 74 m². Excelente localização central, na Rua Guarani, 1088. Valor: 1.800,00 (já com o desconto por pontualidade). www.faverocorretores.com.br. Agende sua visita! Mais informações sobre valor (46) 99912 3045 CRECI 11349 www.faverocorretores.com.br

Favero Corretores de Imóveis - Aluga: Sala Comercial na Rua Guarani com amplo espaço aproximadamente 300 m². Excelente localização central, que proporciona ótima prospecção para comércio, como farmácias, lojas em geral etc. Agende sua visita! Mais informações sobre valor (46) 99912 3045 CRECI 11349 www.faverocorretores.com.br

Habitat Aluga: Sala Comercial Para Locação no Centro Comercial Itatiaia. Com 02 Banheiros, 02 salas, 01 cozinha e 70,00 m² de área. Aluguel: R\$1.000,00 + taxa Código: 680. Acesse www.habitat.imb.br ou entre em contato (46)3225-3232, WhatsApp (46)99972-0461 CRECI-PR 3985J

Aluga-se sala comercial no condomínio residencial Anna



UM
SIMPLES
GESTO QUE PODE
SALVAR UMA VIDA...

**○ HEMONÚCLEO DE PATO BRANCO
CONTA COM SUA FORÇA!**

#todospela vida

APOIO:

VNZA
studio

DIÁRIO DO SUDOESTE

.HEMONÚCLEO DE PATO BRANCO
.HEMEPAR
.CONIMS



IMUNIZE CONTRA A FOME

Doe alimentos ou material de limpeza, e ajude as famílias que passam por necessidades neste momento

www.diariodosudoeste.com.br



**AJUDE
A ENCHER
O PRATO
DE QUEM
PRECISA**

Doe alimentos no momento da vacinação contra a covid-19



Rotary
Clubs de Pato Branco

Deli II. Rua: Procópio de Lima, 49, centro. 01 sala, 01 copa, 01 lavabo. Aluguel R\$ 800,00+taxas. Ponto de referência ao imóvel: Pizzaria Itália, Yume Sushi Delivery. Telefone: (46) 3025-3557 / Whatsapp (46) 99971-4087 / 99973 4188. E-mail atendimento@ciroimoveispb.com.br. Endereço: Rua Ibioporã, 735, sala 02, centro, Pato Branco-PR. Creci J6077

Aluga-se: sala comercial no Centro Comercial João Gava, AV. Brasil, 534, centro, em frente Policlínica Pato Branco. 01 sala, 02 banheiros, 01 copa. Aluguel R\$ 2.400,00+taxas. Telefone: (46) 3025-3557 / Whatsapp (46) 99971-4087 / 99973 4188. E-mail atendimento@ciroimoveispb.com.br. Endereço: Rua Ibioporã, 735, sala 02, centro, Pato Branco-PR. Creci J6077

Aluga-se: sala comercial em edifício particular. Rua: Mato Grosso, 510, Bairro Santa Terezinha/Centro. 01 sala, 01 banheiro. Aluguel R\$ 680,00+taxas (não tem condomínio). Ponto de referência ao imóvel: Center Baixada, Faculdade Mater Dei, Escola Rocha Pombo. Telefone: (46) 3025-3557 / Whatsapp (46) 99971-4087 / 99973 4188. E-mail atendimento@ciroimoveispb.com.br. Endereço: Rua Ibioporã, 735, sala 02, centro, Pato Branco-PR. Creci J6077

**sala comercial
vende**

Vende-se loja em área central, com toda estrutura de funcionamento, com estoque em

roupas, presentes, artigos de artesanatos, bebidas e perfumes em geral. Atendendo seus clientes a 8 anos. Aceita como forma de pagamento carro ou terreno Valor sob consulta. Tratar fone: 046 30251911 ou 99101-1743(Whatsapp). Creci J-4.201. Valor sob consulta

Vende-se ou permuta - se quatro conjuntos comerciais no Edifício Caramuru Center, todo 5º andar, em Pato Branco. Em frente à Prefeitura Municipal de Pato Branco. Interessados entrar em contato pelos telefones: (46)3025-1902 ou (41)99206-0606.

**terrenos
vende**

Vende-se Terreno no cen-

tro. Terreno de esquina com 900 m² com a mais bela vista da cidade. Aceito veículos ou imóveis como parte do pagamento. Tratar (46)99112-9660.

Oportunidade de Negócios: Vendo terreno área central de Pato Branco c/611,52m², por menos de 600 reais o m², na Rua Iguazu, com 14 metros de frente x 43,68 fundo. Valor R\$ 350.000,00. Aceita carro de até 40.000 - Interessados chamar WhatsApp (46) 9 8404-1525

Vende - se Terreno Rua Arthur Bernardes próximo Escola Mundo Encantado e praça do bairro São Luiz e caminho Shopping Metragem 637m² Frente terreno de 15 metros. Valor R\$ 350.000,00 Tratar 984040568. Creci-Pr 1.530-J

Vende Terreno de 360 m² com casa de 50m². Proxi-

midades da UNIDEP e Parque de Exposições. Oferta R\$ 260.000,00 estuda-se terreno ou apartamento até R\$ 120.000 como parte de pagamento. Rua Natalino Dartora 100 metros da UNIDEP. Tratar 984040568 Creci-Pr 1.530-J

Vende-se Terreno no Bairro Menino Deus. Área Total 406,87 m², R\$ 140.000,00. Gostou? Entre em contato e Agende uma Visita! Realize Correspondente Caixa e Mariely Cattoni corretora de imóveis. Creci 32792. (46) 99105-8064 OU (46) 98800-9572. Avenida Tupy, nº 3204, Baixada - Em Frente ao Patão Supermercado

Vende-se somente terreno com 429,60m², localizado na Rua Alagoas Bairro La Salle. Tratar fone: 046 30251911 ou 99101-1743(Whatsapp). Valor sob consulta. CRECI J-4.

Terreno a venda na Rua Pedro Soares, bairro Vila Isabel com 612,57m². Creci J-4.201. Tratar fone: 046 30251911 ou 99101-1743(Whatsapp). Valor sob consulta.

Ederson Imóveis vende excelente terreno com 312,00m², sendo 13,00m de frente para a rua Vereador Ivo Luiz Fantinel, Loteamento Capelezzo. Bairro Fraron. R\$ 110.000,00. CRECI/PR 06596-J. Agende uma visita e confira: (46) 3225-4150 / 99933-5074. Mais opções em: www.edersonimoveis.com.br

Solar Imóveis Vende: Loteamento Jardim Primavera, lotes a partir de 372,00m² no valor de R\$ 550,00 o m². Entrada, restante parcelado direto com o proprietário. Pronto para construir, confira esse e outros imóveis no site www.solar.imb.br ou 3225 8800, Creci J-3779

Solar Imóveis Vende: Loteamento Vó Normélia, bairro Fraron, próximo a Faculdade Fadep, lotes a partir de 290,00m² no valor a partir de R\$ 98.000,00, entrada, restante parcelado em até 48 vezes, confira esse e outros imóveis no site www.solar.imb.br ou 3225 8800, Creci J-3779.

Vende-se Biz 1101, com partida elétrica, ano 2018, com 7.500 km. Valor à vista: R\$ 9.500,00 ou parcelado em até 12 x no cartão de crédito. Informações: (46) 99102-1017 (WhatsApp) ou (46) 3225-4655. www.bollicarveiculos.blogspot.com.br. Atendemos após as 18h, nos finais de semana e feriados.

Vende-se Uno Evo Fire, 1.0, 4 portas, 2013, cor branca, ar quente, limpador e desembaçador traseiro. Valor R\$ 24.700,00. Troca a combinar. Troco por moto de menor valor com partida elétrica ou carro de maior valor até R\$ 45.000,00. Informações: (46) 99102-1017 (WhatsApp) ou (46) 3225-4655. www.bollicarveiculos.blogspot.com.br. Atendemos após as 18h, nos finais de semana e feriados.

Vende-se Corsa Premium Sedan 1.4, ano 2008, na cor branca, com ar condicionado, D.H., V.E., T.E., alarme, jogo de rodas, bancos em couro. Valor à vista ou financiado R\$ 22.500,00. Troco por moto de menor valor com partida elétrica ou carro de maior valor até R\$ 45.000,00. Informações: (46) 99102-1017 (WhatsApp) ou (46) 3225-4655. www.bollicarveiculos.blogspot.com.br. Atendemos após as 18h, nos finais de semana e feriados.

produtos e serviços

Vendo 13,5m de grade tubo quadrado, ótimo estado. Fone whatsapp 46 98404-1525

Vendo forno elétrico de embutir, da Tramontina em ótimo estado de conservação. Fone whatsapp 46 98404-1525

empregos

Estou disponibilizando serviços de diarista, mensalista, auxiliar de cozinha, serviços gerais. Com experiência comprovada e referência. Tratar: DaLuz (46) 9 9114-6959

Vaga para Departamento de Marketing / Publicidade e propaganda. Enviar currículo para: coorddenacaogeral@pmed.com.br

Valdir está à procura de trabalho em Pato Branco, tem experiência em pintura, jardinagem, e serviços gerais. Contato 45 - 99141-8902

veículos carros

Vendo Caminhonete Hilux ano 2003, a diesel, 4x4, cor; preta e turbinada. Troco por carro de menor valor. Interessados entrar em contato pelo fone (whats) 46 99984-3044.

Vende-se Fiesta 1.0, SE Sedan, 2014, com ar condicionado, direção hidráulica, vidro elétrico, trava, alarme e som. Valor à vista ou financiado: R\$ 27.800,00. Troca R\$ 29.500,00. Recebo carro ou moto de menor valor. Informações: (46) 99102-1017 (WhatsApp) ou (46) 3225-4655. www.bollicarveiculos.blogspot.com.br.

Atendemos após as 18h, nos finais de semana e feriados.

**ANUNCIE
AQUI**

Este espaço é destinado a publicação de editais públicos ou privados que tem como finalidade tornar público as informações a cerca dos atos e fatos ocorridos, dando transparência as ações dos órgãos públicos e das empresas. Os leitores podem acompanhar nos editais toda e qualquer medida adotada pelas prefeituras, câmaras municipais, empresas de economia mista, autarquias, entidades, associações, instituições, empresas e outras denominações que tenham a necessidade de tornar públicos seus atos.

EDITAL DE NOTIFICAÇÃO
PATO BRANCO / PR

Pelo presente EDITAL, nos termos do art. 19 da Lei 8004/90 e art. 15 da RD 08/70, tendo em vista a ausência de notificação pessoal pelo oficial do cartório nos termos da certidão apresentada, fica(m) notificado(s) o(s) mutuário(s) abaixo, para ciência de que estamos autorizados na forma dos artigos 19 e 21 da Lei nº 8004 de 14/03/1990 e do Decreto-Lei nº 70, de 21/11/1966 e das normas complementares do S.F.H., a promover a execução extrajudicial da(s) HIPOTECA(S) que oneram os imóveis descritos a seguir.

Ficam identificados, outrossim, de que tem o prazo de 20(vinte) dias, contados de 22/06/2021, para, querendo, purgar(em) o débito e evitarem a execução, o que poderá ser feito no endereço de cobrança descrito abaixo:

SED: B50392 - CONTRATO: 80602000302 - CAIXA ECONOMICA FEDERAL
ENDEREÇO DO IMÓVEL: RUA ANGELO GABRIEL, 395, LOTE Nº 08 - QUADRA Nº 1125, NOVO HORIZONTE, PATO BRANCO - PR, CEP: 85507-650

ALMIR KARCZEWSKI, BRASILEIRO (A), MECÂNICO, CPF: 757.467.869-34, CI: 5.141.898-4 SSP/PR CASADO (A) COM MARI TEREZINHA MARCHESAN KARCZEWSKI, BRASILEIRO (A), AGENTE SAUDE, CPF 574.899.710-04 CI: 5.981.487-7 SSP/PR.

BANCO BS2 S/A

Endereço de Cobrança:

AGENCIA DA CAIXA ECONOMICA FEDERAL ONDE PAGAVA AS PRESTACOES

SÚMULA DE REQUERIMENTO DE LICENÇA
SIMPLIFICADA

CONSORCIO SANCHES TRIPOLONI - CONSOL torna público que irá requerer ao IAT, a **Licença Simplificada para Oficina mecânica a ser implantada na Rodovia PRC - 280, km 88,3, no município de Palmas - PR.**

SÚMULA DE REQUERIMENTO DE LICENÇA
SIMPLIFICADA

CONSORCIO SANCHES TRIPOLONI - CONSOL torna público que irá requerer ao IAT, a **Licença Simplificada para usina de argamassa e concreto a ser implantada na Rodovia PRC - 280, km 88,5, no município de Palmas - PR.**

SÚMULA DE REQUERIMENTO DE LICENÇA
SIMPLIFICADA

CONSORCIO SANCHES TRIPOLONI - CONSOL torna público que irá requerer ao IAT, a **Licença Simplificada para Lavador de veículos pesados a ser implantada na Rodovia PRC - 280, km 88,3, no município de Palmas - PR.**

SÚMULA DE REQUERIMENTO DE LICENÇA
SIMPLIFICADA

CONSORCIO SANCHES TRIPOLONI - CONSOL torna público que irá requerer ao IAT, a **Licença Simplificada para Posto de abastecimento a ser implantada na Rodovia PRC - 280, km 88,3, no município de Palmas - PR.**



SINDICATO RURAL DE CHOPINZINHO

ÓRGÃO SINDICAL DE 1º GRAU - RECONHECIDO EM 18-10-67 Carta Sindical MP/5 131642/68
EXTENSÃO DE BASE - SAUDADE DO IGUAÇU E SULINA
sindicato@srchopinzinho.com.br
TELEFAX (46) 3242-1291 FONE (46) 3242-1064

EDITAL DE CONVOCAÇÃO

Assembleia Geral Extraordinária do Sindicato Rural de Chopinzinho - PR

O presidente do Sindicato Rural de Chopinzinho e com extensão de base em Saudade do Iguaçu e Sulina, no uso de suas atribuições Estatutárias, convoca os associados para Assembleia Geral Extraordinária a realizar-se no dia 02 de Julho de 2021, no auditório José Armim Matte, situado na Rua 14 de Dezembro, 3.788, Centro, nesta cidade de Chopinzinho, com primeira convocação às 18:00 e em segunda convocação às 19:00, com qualquer número de associados, para deliberarem a seguinte ordem:

- 1) Autorização conforme previsão estatutária para doação de parte dos lotes 11 e 12 da quadra 26, matrícula 4.107 e 10.502 do Registro de Imóveis de Chopinzinho/PR de propriedade do Sindicato, para o Município de Chopinzinho com a finalidade específica de construção de Auditório conforme projeto.

Conforme previsto no Art. 19, §4º do Estatuto, será exigido o assentimento da maioria dos associados com direito a voto. Chopinzinho, 21 de junho de 2021.

Tadeu Siqueira Accorsi
Presidente

Rua 14 de Dezembro, 3772 - Caixa Postal 26
CHOPINZINHO PARANÁ
85.540-000

DARLEI TRENTO
Prefeito Municipal

PREGÃO PRESENCIAL Nº 047/2021 - PMR
AVISO DE HOMOLOGAÇÃO

Torno pública a Homologação do Pregão Presencial nº 047/2021 - PMR. Objetivando contratação de empresa especializada na prestação de serviços de lavagem de veículos, destinados a frota pertencentes ao Município de Renascença - Pr. em favor da seguinte empresa:

- **Luiz Fernando Pilar**, no valor total de R\$ 23.459,09 (vinte e três mil quatrocentos e cinquenta e nove reais e nove centavos).

Renascença, 21 de junho de 2021.

IDALIR JOÃO ZANELLA
Prefeito Municipal

ANEXO II DA LEI MUNICIPAL Nº 1911/2020 - Ato nº 148/2021

SOLICITAÇÃO DE VIAGEM

DADOS DO SOLICITANTE: Nome: Vilmar Schmolter, Matrícula: 101406-4, Órgão de Lotação: Gabinete. Cargo ou função: Prefeito, ACOMPANHANTES: José Valdir dos Santos, João Carlos Venturin, Karla Mayara Gubert e Tiago Roberto Santos da Silva. DADOS DA VIAGEM: Data da Viagem: saída dia 22.06.2021 as 04h00 e retorno dia 22.06.2021 as 23h00. Destino: Curitiba. Valor de diárias: R\$ 250,00. Transporte utilizado: Fusão (Carro Oficial). Finalidade da viagem: Reunião com o Presidente da Assembleia Legislativa do PR. Órgãos/locais a serem visitados ou eventos: Assembleia Legislativa do Estado do Paraná. Declaro estar ciente das normas previstas na Lei Municipal nº.1911/2020, que aprova o regimento das diárias. Itapejara D'Oeste 21.06.2021.

DECISÃO COMISSÃO DE LICITAÇÃO
TOMADA DE PREÇOS Nº 006/2021

Objeto: Julgamento dos Documentos de Habilitação das empresas constantes nas Ata nº 1542/2021 e Ata nº 1544/2021.

A comissão de licitação, designada através do decreto Nº 001/2021, considerando a Ata Nº 1542/2021, do dia 11 (onze) de junho de 2021, onde após a abertura dos envelopes nº I, documentos de habilitação, analisados pelos representantes presentes, o senhor presidente suspendeu a sessão devido ao grande número de documentos a analisar, ficando em posse e guarda da comissão os envelopes de propostas de preços.

Após analisar minuciosamente os documentos de habilitação de cada empresa participante da sessão, a Comissão de Licitação juntamente com o engenheiro civil do Município, DECIDEM por **Habilitar** as empresas:

- Triplan Projetos Ltda para os Lotes: 01, 02, 03, 04, 05 e 07;
- G2S Engenharia Ltda para os Lotes: 05 e 08;
- Planos Engenharia Ltda para os Lotes: 01, 02, 03, 04, 05, 07 e 08;
- Geovias Engenharia Ltda Epp para os Lotes: 05, 08 e 09;
- Yuri Vasconcelos Silva Me para o Lote: 07;
- MVZ Engenharia e Construções Eireli Me para os Lotes: 01, 02 e 07;
- Pórtico Engenharia e Consultoria Ltda Epp para os Lotes: 01, 02, 03, 04, 05, 07 e 08;
- Norton Arquitetura e Engenharia Ltda Me para os Lotes: 01, 02, 03, 04, 05, 07, 08 e 09;
- Engiplanti Consultoria Ltda para os Lotes: 01, 02, 03, 04, 07 e 08;
- Marisa AP. Divino Gonçalves Eireli Epp para os Lotes: 01, 02, 03, 04, 07 e 08;
- N. Antonioli Mariotti Eireli Me para os Lotes: 01, 03, 04, 08 e 09;
- Kolf Serviços de Engenharia Eireli para o Lote: 02;
- Urbane Arquitetura e Engenharia Ltda para os Lotes: 01, 02, 03, 04, 05, 06, 07 e 09;
- Trans Gabrielli Ltda para os Lotes: 01, 02, 03, 04, 05, 07 e 08;
- CCPR Engenharia e Soluções Ambientais Ltda para os Lotes: 02, 04, 05, 08 e 09;
- T.F. dos Santos Projetos e Obras para os Lotes: 01, 02, 03, 04, 06 e 07;
- Cleomar Nunes de Almeida Ltda para os Lotes: 01, 02, 03, 04 e 07;
- Tonelli Engenharia Eireli Me para os Lotes: 05 e 09;

A Comissão de Licitação Decide por **inabilitar** as empresas abaixo relacionadas:

- Empresa **Briza Maria Gheller Dias Construções Me**, por apresentar o atestado de capacidade técnica incompleto, sendo sem indicar o técnico responsável, e sem ART dos serviços apresentados pelo Atestado.
- Empresa **LHP Construtora e Incorporadora Ltda**, por apresentar o atestado de capacidade técnica incompatível com o solicitado no edital, sendo que foi apresentado o atestado da própria empresa participante.

CNPJ: 76.995.430/0001-52

Av. Manoel Ribas, 620 | (46) 3526-8300 | Itapejara D'Oeste | 85.580-000 | PR

E-mail: administracaoitapejara@iolinet.com.br



- Empresa **A.S. Junior Instaladora Elétrica Ltda**, por não demonstrar no contrato social e no Cadastro Nacional de Pessoa Jurídica da empresa, atividade compatível com o objeto do edital de Tomada de Preço nº 006/2021.

- Empresa **Lazio Construtora e Incorporadora Ltda**, por apresentar o atestado de capacidade técnica incompleto, sendo sem indicar o técnico responsável, e sem ART dos serviços apresentados pelo Atestado.

Considerando que na Ata nº 1544/2021, do dia 18 (dezoito) de junho de 2021, após analisar minuciosamente os documentos de habilitação de cada empresa, a Comissão de Licitação juntamente com o engenheiro do município, DECIDEM por **Habilitar** as empresas:

- Empresa **Felizardo Arquitetura e Engenharia Ltda** para os Lotes: 02, 04, 05, 06, 07 e 08;
- Empresa **Gisele Aparecida da Silva Doratti dos Santos** para os Lotes: 01, 02, 03, 04 e 07;
- Empresa **Recôncavo Engenharia e Arquitetura Ltda** para os Lotes: 01, 02, 03, 04, 05, 06, 07 e 08;

A Comissão de licitação após decidir pela habilitação e inabilitação das empresas participantes do Edital de Tomada de Preços Nº 006/2021, concede o prazo de 05 (cinco) dias úteis a partir da publicação nos Jornais: Diário do Sudoeste e Diário Oficial dos Municípios do Paraná, para apresentação de recursos. Itapejara D'Oeste/PR, 21 (vinte e um) de junho de 2021.

Vladimir Lucini
Presidente da Comissão de Licitação
Decreto Nº 001/2021

CNPJ: 76.995.430/0001-52

Av. Manoel Ribas, 620 | (46) 3526-8300 | Itapejara D'Oeste | 85.580-000 | PR

E-mail: administracaoitapejara@iolinet.com.br

MUNICÍPIO DE ITAPEJARA D'OESTE - ESTADO DO PARANÁ
TERMO DE RATIFICAÇÃO DE INEXIGIBILIDADE
PROCESSO Nº 005/2021

Processo nº 005/2021, RATIFICADO, nos termos do Artigo 25, da Lei nº 8666/93, contendo parecer da Assessoria Jurídica deste Município, que declarou inexigível a licitação nos termos do "caput" do Artigo 25, em favor da empresa ASSOCIAÇÃO PARANAENSE DE CULTURA - APC, CNPJ nº. 76.659.820/0001 - 51, no valor total de R\$ 100.000,00 (Cem mil reais).

Registre-se e Publique-se.
Itapejara D'Oeste, 21 (vinte e um) de Junho de 2021.
VILMAR SCHMOLLER,
Prefeito Municipal

EDITAL N.º 014/2021

TESTE SELETIVO PÚBLICO SIMPLIFICADO PARA CONTRATAÇÃO DE JOVEM APRENDIZ PELA PREFEITURA MUNICIPAL DE CLEVELÂNDIA E SECRETARIA MUNICIPAL DE ASSISTÊNCIA SOCIAL.

Dispõe sobre a Abertura de Teste Seletivo Público Simplificado, visando o preenchimento e complementação de vagas para Contratação de Aprendizes para Formação em Auxiliar Administrativo o qual reger-se-á pelas Instruções Especiais contidas neste Edital e pelas demais disposições legais vigentes.

O MUNICÍPIO DE CLEVELÂNDIA DO ESTADO DO PARANÁ, pessoa jurídica de direito público, inscrito no CNPJ n.º 76.161.199/0001-00, com sede na Praça Getúlio Vargas, n.º 71, Centro, neste ato representado pela Prefeita Municipal, Sra. Rafaela Martins Losi, e a Secretaria de Assistência Social, representada pela Secretária Sra. Giselle Reisdeberfer Galina, com poderes constituídos no Decreto n.º 069/2021 e através de sua Comissão Organizadora Municipal de Teste Seletivo Público Simplificado, designada pela Prefeita Municipal através da Portaria n.º 233/2021, tendo em vista o disposto na Lei Municipal, n.º 2.304/2010, que institui o Programa Jovem Aprendiz do Município de Clevelândia, Lei Municipal n.º 2329/2011, com fundamento na Lei Federal n.º 10.097/2000 e Decreto Federal n.º 5.598/2005, **TORNA PÚBLICO** a abertura de inscrições e as normas para a realização do TESTE SELETIVO PÚBLICO SIMPLIFICADO, a partir de **21 de Junho de 2021 a 05 de Julho de 2021**, visando o **preenchimento e complementação de vagas para contratação de Aprendizes para Formação em Auxiliar Administrativo.**

CAPÍTULO I

DISPOSIÇÕES PRELIMINARES, CARGOS E VAGAS.

1.1 - A inscrição no Processo Seletivo implica, desde logo, a ciência e aceitação tácita pelo candidato das condições estabelecidas neste Edital e em editais complementares ou de retificação. Antes de efetuar a inscrição, é de responsabilidade do candidato conhecer todas as determinações referentes ao Teste Seletivo para certificar-se de que possui todas as condições e pré-requisitos para prestar as provas, documentos comprobatórios dos requisitos exigidos para o cargo por ocasião da nomeação se aprovado e convocado.

1.2 - O Teste Seletivo destina-se a contratação de Aprendizes para Formação em Auxiliar Administrativo deste Município, discriminados em item específico neste Edital, atendendo as designações de ocupação de vagas a critério da Administração Municipal, a ordem de classificação e demais determinações legais do município e do presente Edital. A contratação não gera ao candidato direito nem expectativa de direito, a efetivação no serviço público municipal.

1.3 - O presente Teste Seletivo será realizado sob a responsabilidade da Comissão Organizadora Municipal do Teste Seletivo Público Simplificado, designada pela Prefeita Municipal através da Portaria n.º 233/2021, de acordo com as normas estabelecidas neste Edital.

1.4 - O Teste Seletivo será realizado em fase única, através da aplicação de **Prova Objetiva**, a qual terá caráter eliminatório e classificatório, cujos detalhes estão descritos em capítulo especial sobre as provas.

2 - Das vagas e dados relativos: O Teste Seletivo destina-se ao preenchimento de vagas que atenderão as especificações constantes a seguir:

Função	Requisitos	Vagas	Remuneração Mensal	Carga Horária	Total de vagas para candidatos com deficiência	Total de vagas para afrodescendentes
Auxiliar Administrativo Aprendiz	- Ter idade entre quatorze (14) e menor de Vinte e quatro (24) anos (até o término do contrato);	05	Salário Mínimo Hora.	20 Horas Semanais	01	01
	- Estar regular mente matriculado do e frequentando o Ensino Fundamental, Ensino Médio ou Superior. - Comprovação de renda familiar de até (2) dois salários mínimos mediante cópia contrato de trabalho, constante da carteira de trabalho e previdência social – CTPS, folha de pagamento, ou declaração firmada pelos pais ou responsáveis ou autodeclarar.					

2.1 - O benefício oferecido será salário mínimo hora vigente calculado considerando-se o total das horas trabalhadas, computadas as referentes às atividades teóricas, e também o repouso semanal remunerado e feriados.

3 – Da Regulamentação do Programa:

3.1 - Das Vagas: o total de vagas destinada para cada cargo será provido conforme a oportunidade e conveniência da época e dotação orçamentária atender os setores administrativos de toda a Prefeitura Municipal, mediante as condições estabelecidas no presente edital e na legislação municipal vigente.

3.2 – Do Regime Adotado: para atendimento do Programa Municipal de Aprendizagem, será adotado o regime de aprendizagem previsto nos artigos 429 e seguintes da Consolidação das Leis do Trabalho, com alterações promovidas pela Lei nº 10.097, de 19 de dezembro de 2000, pela Lei nº 11.180, de 23 de setembro de 2005 e Decreto Federal nº 5.598, de 1º de dezembro de 2005.

3.3 – Da Remuneração: As despesas referentes à contratação do Jovem Aprendiz, no padrão de salário mínimo, ocorrerão por conta da dotação orçamentária relativa aos encargos com pessoa física na Secretaria Municipal de Assistência Social.

3.4 – Da Aprendizagem: O Programa será desenvolvido em conjunto com órgão integrante do **Serviço Nacional de Aprendizagem - SENAI**, o qual será responsável pelos cursos de aprendizagem.

3.5 – Sumário das atribuições específicas/atividades do Jovem Aprendiz nas unidades de lotação:

Deslocar documentos entre as áreas internas; receber e expedir documentos; arquivar documentos; repor material de expediente; apoiar a realização de eventos (organizar ambientes); verificar equipamentos/materiais conforme o solicitado; manter arquivos ordenados e atualizados; executar serviços em meios eletrônicos como: elaborar planilhas, digitar expedientes e contatar por mensagens eletrônicas clientes internos; transmitir e receber documentos por e-mail; realizar serviços reprográficos; utilizar multimídia e retro projetor; realizar atendimento telefônico; auxiliar na entrega de senhas e organização de filas, fornecendo informações necessárias ou encaminhando os clientes conforme o serviço solicitado, e demais funções inerentes ao cargo.

3.6 – Da vigência do Programa: O contrato de aprendizagem terá duração de 18 (dezoito) meses consecutivos, com início em **21/07/2021 e término em 21/01/2023**, ao final dos quais será automaticamente extinto, ou podendo ser rescindido a qualquer momento mediante justificativa.

3.7 – Dos Objetivos do Programa:

- I – Criar oportunidade de ingresso dos adolescentes no mercado de trabalho, através do desenvolvimento do conhecimento, das habilidades e das atitudes, desenvolvendo o senso de responsabilidade e iniciativa através da consciência de seus direitos e deveres enquanto cidadão.
- II – Garantir formação técnico-profissional constituída por atividades teóricas e práticas, organizadas em tarefas de complexidade progressiva, em programa correlato às atividades desenvolvidas no âmbito da Administração Pública.
- III – Propiciar aos adolescentes condições para exercer uma iniciação profissional na área da administração.

3.8 – Da Solicitação de Atendimento Especial para a realização da prova:

3.8.1 - O candidato portador de necessidade especial (deficiência) poderá solicitar, no ato da inscrição, condição especial para a realização das provas.

3.8.2 - Não será concedido atendimento especial a candidatas que não efetuarem a entrega do laudo e do formulário de solicitação de atendimento especial à Comissão Organizadora do Teste Seletivo, durante o período de inscrição.

3.8.3 - O atendimento às condições solicitadas ficará sujeito à análise de viabilidade e razoabilidade do pedido.

3.8.4 - Não haverá atendimento especial para as demais fases do concurso, em qualquer hipótese.

3.8.5 - O candidato portador de necessidades especiais que necessitar de auxílio de outra(s) pessoa(s) para sua locomoção e acomodação para realizar as provas, este deverá providenciar acompanhante(s) que o auxiliarão em todo o processo, sempre mediante consentimento e orientação da comissão organizadora do teste seletivo.

3.8.6 - A candidata que necessitar amamentar durante a realização das provas deverá levar um acompanhante, que ficará em sala reservada para essa finalidade e que será responsável pela guarda da criança. Não haverá compensação do tempo de amamentação ao tempo de prova da candidata.

3.9 - Dos requisitos para a contratação - A contratação do aprendiz, desde que aprovado no processo seletivo, está condicionada ao atendimento dos requisitos descritos a seguir, a serem comprovados na data da contratação.

A falta de comprovação ou a constatação de falsidade de qualquer um dos requisitos especificados e daqueles que vierem a ser estabelecidos, impedirá a contratação do candidato ao cargo, anulando-se todos os atos ou efeitos decorrentes da inscrição no Teste Seletivo:

3.9.1 - Ser brasileiro nato ou naturalizado, ou cidadão português, a quem tenha sido deferida a igualdade nas condições prevista no Decreto 70.436, de 18.04.1972, ou gozar das prerrogativas previstas no art. 12 da Constituição Federal e demais disposições de lei, no caso de estrangeiros;

3.9.2 - Se enquadrar na idade e estiver em dia com as obrigações eleitorais quando for o caso;

3.9.3 - Se enquadrar na idade e se do sexo masculino, estiver em dia com as obrigações do serviço militar;

3.9.4 - Ter idade mínima de 14 (quatorze) anos e menor de 24 (vinte e quatro) anos, na data da Inscrição ou data da contratação, impreterivelmente.

3.9.5 - Comprovar a sua residência na cidade de Clevelândia, por meio de original e cópia do comprovante de residência;

3.9.6 - Ter sido aprovado (a) no presente Teste Seletivo, obtendo a(s) nota(s) necessária(s) na(s) prova(s) especificadas neste Edital, obedecendo à ordem de classificação;

3.9.7 - Comprovar, por meio de Histórico Escolar e de Declaração, que está regularmente matriculado e frequentando com regularidade o Ensino Fundamental, Ensino Médio ou Superior;

3.9.8 - Apresentar cédula de identidade, de cadastro de pessoa física – CPF.

CAPÍTULO II

DAS DIVULGAÇÕES

4.1 – A divulgação oficial dos editais e demais divulgações relativas ao Teste Seletivo dar-se-ão através do site da Faculdade Municipal de Educação e Meio Ambiente – FAMA www.famapr.edu.br, e através do site oficial do Município www.clevelandia.pr.gov.br, bem como murais da Prefeitura Municipal e Secretaria Municipal de Assistência Social.

4.2 – É obrigação o candidato observar rigorosamente os editais e comunicados oficiais, divulgados conforme item anterior, ler e interpretar o conteúdo destes.

CAPÍTULO III

DAS INSCRIÇÕES

5.1 – É de inteira responsabilidade do candidato, antes de efetuar a inscrição, ler o presente Edital, editais complementares ou de retificação, caso existam, para conhecer todas as determinações relacionadas, certificando-

se de que possui todas as condições e pré-requisitos para prestar as provas e assumir o cargo, caso seja aprovado e convocado.

5.2 – Período de inscrição: de **21/06/2021 a 05/07/2021**.

5.3 - Procedimentos e Orientações para Inscrição:

5.4 - As inscrições deverão ser realizadas através do site da Faculdade Municipal de Educação e Meio Ambiente – FAMA www.famapr.edu.br

5.5 - O candidato deverá, inicialmente, ter conhecimento do Edital de abertura do certame e conhecê-lo integralmente para depois fazer a sua inscrição, não ocultando nenhuma informação, e assinalar os casos de necessidades especiais se as tiver;

5.6 – PASSO A PASSO PARA REALIZAR A INSCRIÇÃO:

1. Preencher o formulário de inscrição no site: www.famapr.edu.br/jovemaprendiz;

2. Anexar cópia da Folha Resumo de inscrição no Cadastro Único do Governo Federal, a ser retirado na Secretaria Municipal de Assistência Social.

5.7 - O candidato portador de necessidades especiais que solicitar atendimento diferenciado para realização da prova objetiva deverá entregar laudo médico atestando a espécie e o grau de deficiência (conforme anexo II deste Edital).

5.8 - Não será necessário o encaminhamento de laudo médico nos casos de atendimento especial que não modifiquem os padrões normais e comuns para aplicação e execução da prova objetiva, que são: amamentação, gestante, canhoto e obesidade.

5.9 - A não solicitação de atendimento especial no momento da inscrição e/ou a falta de cumprimento do disposto no subitem desobriga o Município de Clevelândia de prestar o atendimento especial ao candidato, ficando este em igualdade de condições dos demais candidatos.

5.10 - Os pedidos serão julgados e atendidos dentro de critérios de razoabilidade e viabilidade, sendo que não serão atendidos pedidos para aplicação de provas em outro local, em outra data ou outro horário, diferente do estabelecido neste edital.

5.11 - Da validação da inscrição: só será considerada inscrição válida no Teste Seletivo aquela que cumprir integralmente as etapas abaixo, dentro dos prazos estipulados neste Edital:

- O candidato deverá realizar uma única inscrição no Teste Seletivo;
- O candidato, ao efetivar sua inscrição assume inteira responsabilidade pelas informações que fizer constar no formulário de inscrição, sob as penas da lei. Declarações falsas ou inexatas dos dados constantes do formulário de inscrição determinarão o cancelamento da inscrição e anulação de todos os atos decorrentes, em qualquer época, podendo o candidato responder às consequências legais.
- O candidato será responsável pela conferência dos seus dados impressos no documento de confirmação da inscrição. Na hipótese da verificação de divergências, o candidato deverá apontá-las através de expediente escrito e dirigido à Comissão Organizadora do Teste Seletivo, indicando os dados que devem ser alterados.

5.12 - Documentos válidos para identificação do candidato na inscrição e no momento de prestar as provas:

- Será rejeitado documento não original, que a foto do candidato que não esteja perfeitamente legível, que apresente danos físicos ou vestígios de alterações nas suas características originais;
- Poderá ser exigida identificação especial ao candidato cujo documento de identificação apresente dúvidas relativas à fisionomia ou à assinatura do portador. Uma vez que o candidato não comprove satisfatoriamente a sua identificação, este estará impedido de participar das provas e demais etapas que requerirem tal identificação;
- Caso o candidato esteja impossibilitado de apresentar, no dia de realização da prova, documento de identidade original por motivo de perda, roubo ou furto, deverá ser apresentado documento que ateste o registro da ocorrência em órgão policial, expedido há, no máximo, trinta dias em conjunto com outro documento que contenha fotografia e o identifique;
- **A homologação das inscrições será publicada no site da Faculdade Municipal de Educação e Meio Ambiente – FAMA www.famapr.edu.br no dia 06/07/2021 a partir das 17h00min.**

5.12 - Documentos válidos para identificação do candidato na inscrição e no momento de prestar as provas:

- Será rejeitado documento não original, que a foto do candidato que não esteja perfeitamente legível, que apresente danos físicos ou vestígios de alterações nas suas características originais;
- Poderá ser exigida identificação especial ao candidato cujo documento de identificação apresente dúvidas relativas à fisionomia ou à assinatura do portador. Uma vez que o candidato não comprove satisfatoriamente a sua identificação, este estará impedido de participar das provas e demais etapas que requerirem tal identificação;
- Caso o candidato esteja impossibilitado de apresentar, no dia de realização da prova, documento de identidade original por motivo de perda, roubo ou furto, deverá ser apresentado documento que ateste o registro da ocorrência em órgão policial, expedido há, no máximo, trinta dias em conjunto com outro documento que contenha fotografia e o identifique;
- **A homologação das inscrições será publicada no site da Faculdade Municipal de Educação e Meio Ambiente – FAMA www.famapr.edu.br no dia 06/07/2021 a partir das 17h00min.**

CAPÍTULO IV

DA INSCRIÇÃO PARA CANDIDATO COM DEFICIÊNCIA

6.1 - Ao candidato com deficiência é assegurado o direito de se inscrever neste Teste Seletivo, desde que as atribuições da função sejam compatíveis com a deficiência de que são portadores, conforme estabelecido no Decreto Federal nº 3.298, de 20/12/1999, alterado pelo Decreto Federal nº 5.296, de 02/12/2004 e suas alterações e na Lei Federal nº 7.853, de 24 de outubro de 1989.

6.2 - Em obediência ao disposto no Decreto Federal nº 3.298, de 20/12/1999, ao candidato com deficiência, será reservado o percentual de 5% (cinco por cento) das vagas existentes por função.

6.3 - No ato da inscrição, o candidato portador de deficiência que necessite de tratamento diferenciado no dia de realização das provas, deverá declarar, na ficha de inscrição, a condição e a deficiência da qual é portador, apresentando laudo médico, onde ateste a espécie e o grau ou nível da deficiência, com expressa referência ao código correspondente da Classificação Internacional de Doenças – CID.

6.4 - O candidato portador de deficiência que necessitar de tempo adicional para realização das provas deverá requerê-lo, com justificativa acompanhada de parecer emitido por especialista da área de sua deficiência, no ato da inscrição.

6.5 - Caso o candidato não apresente o laudo médico no ato da inscrição, ficará impedido de realizar a mesma.

6.5.1 - O candidato portador de deficiência que, no ato da inscrição, não declarar essa condição, não poderá interpor recurso em favor de sua situação.

6.6 - Detectada a falsidade na declaração, sujeitar-se-á o infrator as penas da lei e, se candidato a anulação da inscrição no Teste Seletivo e de todos os atos daí decorrentes, se já nomeado no emprego efetivo para o qual concorreu na reserva de vagas utilizando-se da declaração inverídica, sujeitar-se-á o infrator a pena disciplinar de demissão, sendo assegurada em qualquer caso a ampla defesa.

6.7 - Os candidatos aprovados no Teste Seletivo serão submetidos a exames médicos e complementares por médico credenciado pela Secretaria Municipal de Saúde, os quais irão avaliar a sua condição física e mental.

6.8 - A Comissão Organizadora do Teste Seletivo baseado na avaliação e homologação do médico do Município avaliará a compatibilidade entre as atribuições da função e a deficiência do candidato, no prazo máximo de 60(sessenta) dias a contar da data de admissão.

6.9 - A pessoa com deficiência, resguardadas as condições especiais previstas na lei, participará do Teste Seletivo em igualdade de condições com os demais candidatos no que concerne ao conteúdo das provas, à avaliação e aos critérios de aprovação, ao horário e ao local de aplicação das provas e a nota mínima exigida para todos os demais candidatos.

6.10 - A publicação do resultado final do Teste Seletivo será feita em uma lista, contendo a pontuação de todos os candidatos aprovados, incluindo o candidato portador de deficiência.

6.11 - Na falta de candidatos aprovados para as vagas reservadas ao candidato portador de deficiência, as mesmas retornaram ao contingente global, podendo ser preenchidas pelos demais classificados, com estrita observância da ordem de classificação.

CAPÍTULO V

DA INSCRIÇÃO PARA CANDIDATO AFRODESCENDENTE

7.1 - Ao candidato afrodescendente é assegurado o direito de se inscrever neste teste seletivo, conforme estabelecido na Lei Estadual nº 14.274, de 24 de dezembro de 2003.

7.2 - Em obediência a referida lei, fica reservada ao candidato afrodescendente, o percentual de 10% (dez por cento) das vagas existentes por função.

7.3 - Considerar-se-á afrodescendente aquele que assim se declare expressamente, na ficha de inscrição, apresentando auto-declaração, identificando-se como de cor negra ou parda, pertencente à raça/etnia negra de acordo com a legislação em vigor.

7.4 - O candidato afrodescendente, resguardadas as condições especiais previstas na lei, participará do Teste Seletivo em igualdade de condições com os demais candidatos no que concerne ao conteúdo das provas, à avaliação e aos critérios de aprovação, ao horário e ao local de aplicação das provas, e a nota mínima exigida para todos os demais candidatos.

7.5 - Detectada a falsidade na declaração, sujeitar-se-á o infrator as penas da lei e, se candidato, a anulação da inscrição no Teste Seletivo e de todos os atos daí decorrentes; se já nomeado no emprego efetivo para o qual concorreu na reserva de vagas utilizando-se da declaração inverídica, sujeitar-se-á o infrator a pena disciplinar de demissão, sendo assegurada, em qualquer caso, a ampla defesa.

7.6 - A contratação será precedida de avaliação do candidato pela Comissão Organizadora do Teste Seletivo.

CAPÍTULO VI

DA PROVA

8.1 – DA PROVA OBJETIVA

8.2 - O Processo Seletivo contará apenas com Prova Objetiva, de caráter eliminatório e classificatório, com 20 (vinte) questões objetivas de múltipla escolha, com 04 opções, identificadas com as letras (A), (B), (C), (D), das quais apenas uma estará correta; obedecerá ainda a seguinte distribuição quanto às disciplinas, quantidade e valor das questões:

Disciplina	Número de Questões	Valor da cada Questão	Total de Pontos
Português	07	0,5	3,5
Matemática	07	0,5	3,5
Conhecimentos Gerais e Atualidades	06	0,5	3,0
TOTAL	20	0,5	10,0

8.3 - O conteúdo programático encontra-se no Anexo III.

8.4 - Da realização das provas:

8.4.1 - A Prova Objetiva será aplicada no dia **12 de Julho de 2021**, às **14 horas**, impreterivelmente (horário oficial de Brasília - DF), nas dependências nas dependências do Colégio Estadual João XXIII, situado na Rua da Liberdade, 840 Centro, em Clevelândia - PR.

8.4.2 – Os portões de acesso ao recinto de provas serão abertos às 13h15min e fechados pontualmente às 13h45min, independente do motivo do atraso, depois das 13h45min não será permitida a entrada de candidatos no recinto de provas. Depois deste horário somente entrarão nas salas de provas os candidatos que já se encontravam dentro do recinto de provas, em processo de identificação ou solucionando dúvidas junto à comissão organizadora. Extraordinariamente e a critério da Comissão Organizadora do Teste Seletivo, poderá ser

prorrogado o horário de fechamento dos portões de acesso ao local de provas bem como o horário de início das provas, em razão de fatores excepcionais e prejudiciais à realização do Teste Seletivo.

8.4.3 - O candidato deverá dirigir-se à sala designada para as suas provas obedecendo aos horários definidos com antecedência de 15 (quinze) minutos para identificação, munido de caneta esferográfica azul ou preta de ponta grossa, documento de identificação com foto original e comprovante de inscrição e duas máscaras que serão trocadas durante a realização da prova, obedecendo ao Protocolo Sanitário da Secretaria Municipal de Saúde e Bem-Estar.

8.4.4 - Tempo de duração das provas: O tempo de duração da prova objetiva é de no máximo 4h consecutivas, **das 14h00min às 18h00min**. Sendo que os últimos três candidatos deverão permanecer na sala até a entrega da última prova ao aplicador. Iniciadas as provas, nenhum candidato poderá retirar-se da sala antes de decorridos 60 minutos.

8.4.5 - No ambiente de provas NÃO será permitida a permanência de pessoas nas seguintes condições:

- Pessoas estranhas ao Teste Seletivo, ou seja, não pertencentes à Comissão Organizadora e Executora do Processo Seletivo ou não pertencente à Comissão Fiscalizadora designada pela prefeitura promotora do certame, exceto mediante autorização expressa da Comissão Organizadora do certame;
- Pessoa portadora de arma de qualquer natureza, independente de possuir porte ou autorização, salvo se integrantes das polícias Civil ou Militar em serviço;
- Pessoa portadora de equipamento eletrônico, mecânico ou óptico, calculadora, rádio ou similar, fone de ouvido, telefone celular, agenda eletrônica, boné, chapéu, prendedor de cabelo próximo da orelha, brinco, tiara e outros acessórios que ensejem comunicação. Estes objetos ou equipamentos serão recolhidos à sala da coordenação. Caso o candidato se negue a cumprir com tais determinações, será impedido de realizar provas ou qualquer parte do processo seletivo, tendo que se retirar imediatamente do recinto de provas, sendo automaticamente excluído do Teste Seletivo.

8.4.6 - O candidato deverá transcrever as respostas da prova objetiva para o cartão de respostas (GABARITO), que será o único documento válido para a sua correção. O preenchimento do Cartão de Respostas são de inteira responsabilidade do candidato, que deverá proceder em conformidade com as instruções específicas. Não haverá substituição do Cartão de Respostas por erro do candidato.

8.4.7 - Não será permitido que as marcações no CARTÃO DE RESPOSTAS sejam feitas por outras pessoas, salvo em caso de candidato que tenha solicitado condição especial para esse fim. Nesse caso, se necessário, o candidato será acompanhado por fiscais designados para o processo seletivo.

8.4.8 - Em nenhuma hipótese, será considerado para recurso, para correção e para respectiva pontuação o caderno de questões.

8.5 - Será excluído do Processo Seletivo o candidato que:

- Chegar ao local de provas após o fechamento dos portões ou não comprovar de maneira satisfatória e suficiente a sua inscrição e identificação;
- Tomar-se culpado por incorreção ou descortesia para com qualquer dos fiscais, coordenadores e seus auxiliares ou demais pessoas presentes;
- For surpreendido, durante a realização das provas, em comunicação com terceiros, com anotações ou impressos, com equipamentos e/ou com dispositivos de comunicação ou armazenamento de informações ou qualquer outro material diferente do caderno de provas e cartão de respostas;
- Afastar-se da sala de provas sem tê-la devidamente entregue e sem a solicitação de acompanhamento de um fiscal;
- Recusar-se a entregar o material das provas ao término do tempo destinado para a sua realização;
- Perturbar, de qualquer modo, a ordem dos trabalhos;
- Utilizar-se ou tentar utilizar-se de meios fraudulentos ou ilegais para obter aprovação própria ou de terceiros, em qualquer etapa do Teste Seletivo.
- Ao término da prova objetiva, o candidato deverá entregar ao aplicador o caderno de provas e o cartão de respostas (Gabarito) devidamente preenchido, atendendo as instruções constantes no caderno de provas.
- Em nenhuma hipótese haverá segunda chamada para realização da prova, independente do motivo alegado pelo candidato, importando na sua eliminação do Teste Seletivo.
- Será atribuída pontuação zero à questão da prova objetiva que contiver mais de uma ou nenhuma resposta assinalada, emenda ou rasura.
- Não serão aplicadas provas, em hipótese alguma, fora do espaço físico predeterminado em Edital ou, excepcionalmente através de comunicado.
- Não será permitido ao candidato fumar no recinto de provas (salas, banheiros e corredores) e não será permitido que o candidato ausente-se da sala para este fim, sem a entrega definitiva da prova.
- Se, a qualquer tempo, for constatado, por meio eletrônico, estatístico, visual ou grafológico, ter o candidato utilizado processos ilícitos ou apresentado declaração falsa ou inexata, quanto a aspecto relevante à sua participação no Teste Seletivo, suas provas serão anuladas e ele será automaticamente eliminado do certame.
- Os candidatos portadores de necessidades especiais que desejarem participar do processo seletivo concorrerão em iguais condições com os demais candidatos.
- As provas versarão sobre os conteúdos programáticos constantes no Anexo III deste Edital.
- Para realização da prova objetiva, o único material permitido e de responsabilidade do candidato é: caneta esferográfica de tinta azul ou preta.

CAPÍTULO VII

DA REPROVAÇÃO, APROVAÇÃO, CLASSIFICAÇÃO E HOMOLOGAÇÃO DA PROVA

9.1 - Os candidatos considerados aprovados terão que obter pontuação igual ou superior a 50 pontos na prova objetiva, os demais que atingirem pontuação inferior serão considerados reprovados e excluídos do processo classificatório.

9.2 - A classificação e resultado final só serão considerados válidos depois de transcorrido o prazo previsto para recursos, seus julgamentos e reconsiderações, caso existam.

9.3 - A lista final de classificação estará disposta em ordem decrescente dos pontos totais obtidos por cada candidato e apresentará apenas os candidatos aprovados.

9.4 – Critérios de desempates: Em caso de empate na classificação terão preferência sucessivamente, os candidatos:

- 9.4.1.** Menor idade;
- 9.4.2.** Maior número de acertos na prova de Língua Portuguesa;
- 9.4.3.** Maior número de acertos na prova de Matemática;
- 9.4.4.** Caso persista empate, será desempateado através de sorteio público.

9.6 - O(s) candidato(s) perdedor (es) do desempate, assumirá(ão) a(s) classificação(ões) imediatamente inferior(es) a do vencedor, de forma sucessiva e de acordo com a satisfação dos critérios de desempate estabelecidos.

CAPÍTULO VIII

DA DIVULGAÇÃO DOS RESULTADOS E DOS RECURSOS DA PROVA

10.1 - Da divulgação dos resultados: estão previstas as seguintes divulgações, podendo estas ser complementadas caso surjam necessidades específicas não previstas:

10.1.1 - A publicação da divulgação dos aprovados será no dia **13/07/2021**

- d) Carteira de Trabalho e Previdência Social;
e) Título de Eleitor e comprovante de haver votado na última eleição (para maiores de 16 anos);
f) Certidão de estar em dia com a Justiça Militar, (para os candidatos do sexo masculino);
g) Certidão de Nascimento;
h) Comprovação de escolaridade;
i) Atestado de Saúde Ocupacional.

11.8- Caso haja necessidade o Departamento de Recursos Humanos poderá solicitar outros documentos complementares.

11.9- A não apresentação dos documentos acima por ocasião da contratação implicará a impossibilidade de aproveitamento do candidato aprovado, anulando-se todos os atos e efeitos decorrentes da inscrição no Teste Seletivo.

11.10 - Os candidatos portadores de deficiência, se aprovados e classificados, serão submetidos a uma Junta Médica Oficial, indicada pela Prefeitura de Clevelândia para a verificação da compatibilidade de sua deficiência com o exercício das atribuições do cargo.

11.11- Caso a Perícia Médica conclua negativamente quanto à compatibilidade e habilitação do candidato para o exercício do cargo, este não será considerado apto à nomeação, e deverá deixar a sua vaga disponível para o próximo candidato, na ordem de classificação.

11.12- Os Candidatos habilitados e convocados a assumir vaga serão lotados, de acordo com as necessidades da Administração Municipal, nas Secretarias/Departamentos/Divisões que compõem a Estrutura Organizacional do Poder Executivo Municipal.

CAPÍTULO X

DAS DISPOSIÇÕES FINAIS

12.1 - A inexatidão das informações falta e/ou irregularidades de documentos ou declaração inverídica ou falsa do candidato, ainda que verificadas posteriormente ao ocorrido, eliminarão o candidato do Teste Seletivo, anulando-se todos os atos decorrentes da inscrição e este ficará sujeito às sanções penais aplicáveis à falsidade de declaração, nos termos do Código Penal Brasileiro.

12.2- A Prefeitura Municipal de Clevelândia não se responsabiliza e não assume nenhum ônus perante o candidato ou terceiros, proveniente de qualquer despesa, indenização, acidente, prejuízo ou devolução de valores, perdas ou extravios de objetos, documentos ou de equipamentos por ocasião da sua participação em qualquer uma das etapas da realização do presente Teste Seletivo.

12.3- Não será fornecido ao candidato qualquer documento comprobatório da sua participação e/ou classificação no Teste Seletivo, valendo para este fim a ficha de inscrição e a listagem de classificação publicada na imprensa oficial.

12.4- Quaisquer alterações nas regras fixadas neste Edital somente serão realizadas por intermédio de outro Edital.

12.5- Faz parte deste edital:

- a) Anexo I – Atribuições das funções;
b) Anexo II – Modelo de Laudo Médico, para inscritos como pessoas com deficiência;
c) Anexo III – Conteúdo Programático;
d) Anexo IV - Modelo de Recurso;
e) Anexo V - Cronograma.

12.6- Os casos omissos serão resolvidos pela Comissão de Teste Seletivo Público.

Clevelândia Paraná, 21 de junho de 2021.

Rafaela Martins Losi Prefeita Municipal

Gisele Reisdorfer Galina Presidente da Comissão do Teste Seletivo Público

DECRETO Nº 171/2021

Declara a Vacância do cargo em razão da exoneração por pedido do servidor Felipe André Doarte.

A PREFEITA MUNICIPAL DE CLEVELANDIA, no uso de suas atribuições legais previstas no art.43, inciso IV da Lei Orgânica Municipal.

DECRETA:

Art. 1º- Declara a vacância do cargo de Engenheiro Civil, ocupado pelo servidor Felipe André Doarte, em razão da exoneração por pedido, a partir de 16 de junho de 2021.

Art. 2º - Este Decreto entrará em vigor na data de sua publicação, revogando-se as disposições em contrário.

GABINETE DA PREFEITA MUNICIPAL DE CLEVELANDIA, ESTADO DO PARANÁ EM 17 DE JUNHO DE 2021. RAFAELA LOSI Prefeita Municipal

PORTARIA Nº 241/2021

Designar os Servidores Municipais para comporem a Comissão Permanente de Licitações.

RAFAELA MARTINS LOSI,

Prefeita Municipal de Clevelândia, Estado do Paraná, no uso das atribuições conferidas por lei.

RESOLVE:

Art. 1º - Designar os Servidores Municipais abaixo relacionados para comporem a Comissão Permanente de Licitações.

Presidente	Lucia Jacinta Preuss Tonial	RG nº 5.053.496-0
Secretária	Marina Carraro Menegosso	RG nº 12.537.626-6
Membro	Gustavo Pelegrini Fernandes	RG nº 14.862.364-3
Membro	Rodrigo Coelho Neves	RG nº 13.147.089-4
Membro	Jose Murilo Grevetti	RG nº 97.08.80
Membro	Silas Hildor Friesen	RG nº 12.216.842-7
Membro	Patrícia da Silva Mattos	RG nº 14.350.225-2

Art. 2º - Esta Portaria entra em vigor na data de sua publicação, revogadas as disposições em contrário.
GABINETE DA PREFEITA MUNICIPAL DE CLEVELÂNDIA, ESTADO DO PARANÁ, EM 21 DE JUNHO DE 2021.

RAFAELA MARTINS LOSI

Prefeita Municipal

PORTARIA Nº 242/2021

Designar os Servidores Municipais para comporem a Comissão Permanente de Licitações.

RAFAELA MARTINS LOSI, Prefeita Municipal de Clevelândia, Estado do Paraná, no uso das atribuições conferidas por lei.
RESOLVE: Art. 1º - Designar os Servidores Municipais abaixo Para atuarem como Pregoeiro e Equipe de Apoio.

Pregoeiro	Lucia Jacinta Preuss Tonial	RG nº 5.053.496-0
Equipe de Apoio	Gustavo Pelegrini Fernandes	RG nº 14.862.364-3
Equipe de Apoio	Silas Hildor Friesen	RG nº 12.216.842-7
Equipe de Apoio	Patrícia da Silva Mattos	RG nº 14.350.225-2
Equipe de Apoio	Rodrigo Coelho Neves	RG nº 13.147.089-4

Art. 2º - Caberá ao Pregoeiro e a sua equipe o Julgamento das licitações na Modalidade Pregão, em estrita observância aos princípios da legalidade, impessoalidade, moralidade, igualdade, publicidade, bem como, observar os dispositivos da Lei sob nº. 10.520/2002, subsidiada pela Lei sob nº. 8.666/93 e suas posteriores alterações.

Art. 3º - Esta Portaria entra em vigor na data de sua Publicação, revogadas as disposições em contrário.
GABINETE DA PREFEITA MUNICIPAL DE CLEVELÂNDIA, ESTADO DO PARANÁ, EM 21 DE JUNHO DE 2021. RAFAELA MARTINS LOSI Prefeita Municipal

AVISO DE LICITAÇÃO – PE 017/2021
A Comissão Especial de Licitação da entidade CONSORCIO INTERMUNICIPAL DE SAUDE - CONIMS, no exercício das atribuições que lhe confere o Ato de Consórcio nº 161 de 08/09/2020, torna público, para conhecimento dos interessados, que fará realizar no dia 05/07/2021, às 09:00 horas, no endereço eletrônico www.comprasgovernamentais.gov.br, a abertura da sessão pública conforme especificado no Edital de Licitação PE Nº 017/2021 na modalidade PREGÃO ELETRÔNICO.
Informa-se que a íntegra do Edital se encontra disponível no endereço: www.conims.com.br
Objeto da Licitação: Formação de registro de preços para aquisição parcelada de materiais radiológicos em geral, de acordo com as condições e especificações constantes no presente edital, inclusive em seus anexos, notadamente o Anexo I que vincula o Termo de Referência.
Pato Branco/PR, 21 de junho de 2021.

MARCOS JOSÉ BRANDOLI DE LIMA
COORDENADOR DE LICITAÇÃO E CONTRATOS

MUNICÍPIO DE CORONEL VÍVIDA - PR
AVISO DE LICITAÇÃO – EDITAL DE PREGÃO PRESENCIAL Nº 37/2021
TIPO MENOR PREÇO POR ITEM
LICITAÇÃO COM AMPLA CONCORRÊNCIA PARA OS ITENS 01 e 02 E LICITAÇÃO EXCLUSIVA PARA ME E EPP PARA O ITEM 03
OBJETO: REGISTRO DE PREÇOS PARA FUTURAS E EVENTUAIS AQUISIÇÕES DE CONCRETO BETUMINOSO A QUENTE - C.B.U.Q, EMULSÃO ASFÁLTICA E MASSA ASFÁLTICA EM SACAS DE 25 KG. **LOCAL E HORÁRIO:** Praça Ângelo Mezzomo, s/n, credenciamento e entrega dos envelopes: até as 09:00h do dia 05 de julho de 2021. Abertura dos envelopes: as 09:01h do dia 05 de julho de 2021. **VALOR MÁXIMO TOTAL ESTIMADO: R\$ 711.875,00.** Prazo de registro de preços: 12 meses. O edital poderá ser obtido junto ao Município de Coronel Vivida, das 08:00 às 12:00 horas e das 13:30 às 17:30 horas ou através do site www.coronelvivida.pr.gov.br. Informações: (46) 3232-8300. Coronel Vivida, 21 de junho de 2021. Dinara Mazzucatto, Presidente da CPL.

MUNICÍPIO DE CORONEL VÍVIDA - PR
TERMO DE RATIFICAÇÃO DE INEXIGIBILIDADE DE LICITAÇÃO Nº 10/2021
Processo Licitatório nº 71/2021, RATIFICADO, nos termos do art. 26, da Lei Federal nº 8666/93, contendo parecer jurídico do Sr. Tiago Bernardo Buginski de Almeida, Procurador Municipal, declaro inexigível a licitação nos termos do "caput" do art. 25, do diploma legal invocado, para o credenciamento da empresa BIOEXAME LABORATÓRIO DE ANÁLISE CLÍNICA LTDA CNPJ nº. 23.016.911/0001-02, para realização de exames laboratoriais em urgência e emergência para atender a UPA24H (Unidade de Pronto Atendimento 24 HORAS). O valor total estimado a ser pago é de R\$ 213.178,90 (duzentos e treze mil cento e setenta e oito reais e noventa centavos), iniciando-se dia 18 de junho de 2021 a 22 de fevereiro de 2022. Publique-se. Coronel Vivida, 17 de junho de 2021. Anderson Manique Barreto, Prefeito

MUNICÍPIO DE CORONEL VÍVIDA - PR
TERMO DE RATIFICAÇÃO DE INEXIGIBILIDADE DE LICITAÇÃO Nº 11/2021
Processo Licitatório nº 72/2021, RATIFICADO, nos termos do art. 26, da Lei Federal nº 8666/93, contendo parecer jurídico do Sr. Tiago Bernardo Buginski de Almeida, Procurador Municipal, declaro inexigível a licitação nos termos do "caput" do art. 25, do diploma legal invocado, para o credenciamento da empresa IMA X CLÍNICA DE DIAGNÓSTICO POR IMAGEM LTDA CNPJ nº. 27.866.227/0001-27, para realização de exames de ultrassonografia, conforme as necessidades da secretaria de saúde do município de Coronel Vivida – Pr. O valor total estimado a ser pago é de R\$ 180.844,10 (cento e oitenta mil oitocentos e quarenta e quatro reais e dez centavos), iniciando-se dia 21 de junho de 2021 a 15 de abril de 2022. Publique-se. Coronel Vivida, 18 de junho de 2021. Anderson Manique Barreto, Prefeito

MUNICÍPIO DE CORONEL VÍVIDA – ESTADO DO PARANÁ
PORTARIA Nº 031, de 21 de junho de 2021. RESOLVE: Art. 1º - Designar os membros abaixo relacionados para comporem a COMISSÃO DE ANÁLISE E EMISSÃO DE PARECER DE AMOSTRAS DE PAVER, TUBO DE CONCRETO, LAJOTA, MEIO-FIO E OUTROS ARTEFATOS DE CIMENTOS. *A publicação na íntegra dos atos acima encontra-se disponível no seguinte endereço eletrônico: www.diariooficialmunicipio.coronelvivida.pr.gov.br - conforme autorizado pela Lei Municipal nº. 2759/2017 e alterações constantes na Lei Municipal nº. 2.852/2018.*

Câmara Municipal de Palmas
Av. Clevelândia, 591 - Fones: (46) 3262-1509 (46) 3263-1103
Palmas – Paraná

CONVOCAÇÃO DE SUPLENTE

O Presidente da Câmara Municipal de Palmas, Estado do Paraná, Vereador **JOSÉ MARIA DE ARAÚJO PERPETUO FILHO**, no uso de suas atribuições regimentais, elencadas nos artigos 8º, parágrafo único, e artigo 30º, incisos X, XIV (Regimento Interno), consubstanciados com o artigo 47º §1 e §2 da Lei Orgânica do Município de Palmas, resolve:

CONVOCAR

ANA MARIA DA ROSA SERAFIM, eleita terceira suplente do Partido Social Liberal (PSL), com 271 (duzentos e setenta e um) votos, para que se desejando responda formalmente (por escrito) dentro do prazo de 15 (quinze) dias se irá ou não assumir e tomar posse no cargo de Vereadora do município de Palmas-Pr, sendo marcada a data da posse após a manifestação.

A presente convocação se dá para preencher a vaga do ex-vereador **FRANCISCO ARIVAN VEIGA**, o qual teve o seu mandato extinto após o seu pesar falecimento, na data de 04 de junho de 2021, vítima de complicações ocasionadas pela Covid-19.

Caso decida aceitar, solicita-se que a convocada apresente a cópia do seu Diploma de Suplente, juntamente com os demais documentos pessoais.
Ressalta-se, ainda, que se a convocada permanecer em silêncio no prazo estipulado acima, será declarada a sua desistência do cargo, chamando-se consequentemente o (a) próximo (a) suplente.

Por oportuno, apresento votos de alta estima e consideração.

Palmas, 21 de junho de 2021.

JOSÉ MARIA DE ARAÚJO PERPÉTUO FILHO
Presidente do Poder Legislativo

EXTRATO PARA PUBLICAÇÃO
1º TERMO ADITIVO AO CONTRATO DE PRESTAÇÃO DE SERVIÇOS Nº 075/2020
(Vinculado ao Pregão Eletrônico nº 040/2020)

CONTRATANTE: Município de Renascença
CONTRATADA: IBREA – Instituto Brasileiro de Estagiários e Aprendizagem
DO PRAZO: Fica prorrogado o prazo de vigência para mais 12 (doze) meses a partir de seu vencimento conforme Art. 57 da Lei 8666/93.
DO REALISTE: Fica reajustado o valor do Bolsa Auxílio de acordo com índice INPC Acumulado de 8,90%, de acordo como segue:

ITEM	NÍVEL	QTD	VALOR DA BOLSA-AUXÍLIO	VALOR DA BOLSA-AUXÍLIO REAJUSTADO
01	NÍVEL MÉDIO (4 HORAS)	02	433,64	472,23
02	NÍVEL MÉDIO (6 HORAS)	01	650,42	708,30
03	NÍVEL SUPERIOR (4 HORAS)	11	650,42	708,30
04	NÍVEL SUPERIOR (6 HORAS)	19	975,68	1.062,51

DATA DE ASSINATURA DO ADITIVO: 21 de junho de 2021.
FORO: Comarca de Marreleiro, Estado do Paraná.
Renascença, 21 de junho de 2021.
IDALIR JOÃO ZANELLA
Prefeito Municipal

MUNICÍPIO DE MARIÓPOLIS
EXTRATO - ATA DE REGISTRO DE PREÇOS Nº 118/2021. PREGÃO ELETRÔNICO nº 25/2021. EMPRESA: Derivados De Cimento Pato Branco Ltda - EPP, inscrita no CNPJ sob o nº 79.847.687/0001-55, inscrição estadual sob o nº 3160015135. DO OBJETO: a implantação de REGISTRO DE PREÇOS para futura eventual aquisição de tubos e derivados de concreto, que serão utilizados pelo Departamento Municipal de Viação e Serviços Urbanos.

LOTE	ITE M	DESCRIÇÃO	QTD	UN	UNIT.	TOTAL	MARCA
1	1	Tubo de concreto circular para águas pluviais diâmetro 2,00m classe PA-2 normas da ABNT NBR 8890/2007.	33	UND	1.600,00	52.800,00	DERIVADOS CIM. PATO BRANCO
1	7	Tubo de concreto circular para águas pluviais diâmetro 0,60m classe PS-1 normas da ABNT NBR 8890/2007.	500	UND	90,00	45.000,00	DERIVADOS CIM. PATO BRANCO
1	13	Galeria celular em concreto armado pré-fabricado macho e fêmea de 3,0x 3,0m parede 20cm, conforme normas da ABNT – NBR 15396.	8	UND	4.000,00	32.000,00	DERIVADOS CIM. PATO BRANCO
1	17	Grelha de concreto armado para boca de lobo 80x60x12, com ferro de 25mm utilizando 08 barras de ferro no 1 no menor sentido a cada 7cm borda de concreto 10 cm de largura, altura de 12 cm, conforme norma da ABNT-NBR-12655	200	UND	385,00	77.000,00	DERIVADOS CIM. PATO BRANCO
1	21	POSTE CONCRETO CURVO 3,20X12X12	150	UND	105,00	15.750,00	DERIVADOS CIM. PATO BRANCO
1	22	POSTE CONCRETO RETO 2,80X10X10	150	UND	69,01	10.351,50	DERIVADOS CIM. PATO BRANCO
1	23	PALANQUETE CONCRETO MESTRE 3,20X20X20	10	UND	308,00	3.080,00	DERIVADOS CIM. PATO BRANCO

VALOR TOTAL DA ATA = R\$ 235.981,50 (Duzentos e trinta e cinco mil novecentos e oitenta e um reais e cinquenta centavos). DA VALIDADE DO REGISTRO DE PREÇOS: DO PRAZO, LOCAL DE ENTREGA: Os produtos deverão ser entregues, no prazo máximo de 20 (vinte) dias. DO PAGAMENTO: Os pagamentos serão efetuados em até 30 (trinta) dias. dotação orçamentária: Despesa 518, 542. GESTOR DA ATA DE REGISTRO DE PREÇOS: Aline Ruthes. Mariópolis, 21 de Junho de 2021. Município de Mariópolis. Mario Eduardo Lopes Paulek - Prefeito Municipal.

MUNICÍPIO DE MARIÓPOLIS
EXTRATO - ATA DE REGISTRO DE PREÇOS Nº 117/2021. PREGÃO ELETRÔNICO nº 25/2021. EMPRESA: JG Derivados de Cimento Ltda - ME, pessoa jurídica de direito privado, inscrita no CNPJ nº 19.376.115/0001-03, inscrição estadual nº 90656893-48. DO OBJETO: a implantação de REGISTRO DE PREÇOS para futura eventual aquisição de tubos e derivados de concreto, que serão utilizados pelo Departamento Municipal de Viação e Serviços Urbanos.

LOTE	ITEM	DESCRIÇÃO	QTD.	UN	UNIT.	TOTAL	MARCA
1	14	Bloco de concreto vazados 15x20x40 cm M15 - NBR. 6136/07 - Classe A / B / C.	400	UND	4,50	1.800,00	JG
1	15	Pavimento de concreto intertravado dimensões de 6x10x20 cm – preferencialmente na cor cinza natural e em formato retangular - NBR 9781/1987 - resistência mínima de 35 MPA.	1848	MF	32,00	59.136,00	JG
1	16	Pavimento de concreto intertravado (piso intertravado podotátil direcional - alerta) dimensões 6X10X20 cm – preferencialmente na cor vermelha e em formato retangular - resistência mínima de 35 MPA.	1000	MF	37,50	37.500,00	JG
1	19	CANALETA VIGA U 19X19X39	400	UND	7,50	3.000,00	JG

VALOR TOTAL DA ATA = R\$ 101.436,00 (Cento e um mil quatrocentos e trinta e seis reais). DA VALIDADE DO REGISTRO DE PREÇOS: DO PRAZO, LOCAL DE ENTREGA: Os produtos deverão ser entregues, no prazo máximo de 20 (vinte) dias. DO PAGAMENTO: Os pagamentos serão efetuados em até 30 (trinta) dias. dotação orçamentária: Despesa 518, 542. GESTOR DA ATA DE REGISTRO DE PREÇOS: Aline Ruthes. Mariópolis, 21 de Junho de 2021. Município de Mariópolis. Mario Eduardo Lopes Paulek - Prefeito Municipal.

MUNICÍPIO DE MARIÓPOLIS

AVISO DE LICITAÇÃO. EDITAL DE CONVITE Nº 2/2021. PROCESSO Nº 542/2021. O Município de Mariópolis, através da Comissão Permanente de Licitação, designada pela Portaria nº 32/2021 de 11 de Janeiro de 2021, torna público aos interessados cadastrados na correspondente especialidade, que até o dia **01 de JULHO de 2021, às 14h00 (QUATORZE HORAS)**, no Edifício da Prefeitura Municipal, localizada na Rua Seis, nº 1030, na Divisão de Licitações e Compras, receberá os envelopes de Proposta Técnica, Proposta de Preços e Documentação, referente ao Convite nº 2/2021, que tem por finalidade receber propostas para a contratação de agência de publicidade e propaganda para desenvolver planejamento, criação, produção, distribuição, veiculação, controle e acompanhamento de serviços de comunicação que visam dar publicidade aos atos do Executivo Municipal, promoções, patrocínios culturais, materiais para divulgação de serviços e produtos, e outras ações necessárias à execução da política de comunicação social, sendo a licitação do tipo "TÉCNICA E PREÇO". Convoca os interessados, não convidados, que se manifestem até 24 (vinte e quatro) horas da apresentação das propostas (Art. 22, § 3º da Lei 8.666/93) para que possam participar do certame. A licitação será para ampla participação de empresas, regida pela Lei nº 8.666/93, suas posteriores alterações, Lei Complementar nº 123/2006, Lei Complementar nº 147/2014 e demais legislação pertinente, conforme instrumento convocatório. Informações poderão ser obtidas junto à Prefeitura Municipal de Mariópolis, no horário de expediente, localizada na Rua Seis, nº 1030, em Mariópolis-PR, pelo fone (046) 3226-8100, no e-mail: francisco.bueno@mariopolis.pr.gov.br, ou no site www.mariopolis.pr.gov.br, na aba licitações. Certificamos que o presente aviso ficará exposto no mural da Prefeitura Municipal de Mariópolis, durante o prazo mínimo de cinco (05) dias úteis, contados desta data. Mariópolis, 21 de Junho de 2021. Mario Eduardo Lopes Paulek - Prefeito Municipal.

MUNICÍPIO DE MARIÓPOLIS

AVISO DE LICITAÇÃO. EDITAL DE PREGÃO ELETRÔNICO Nº 33/2021. UASG Nº 987693. PROCESSO Nº 433/2021. Tipo de Licitação: MENOR PREÇO. Data da realização: **05 de JULHO de 2021. Abertura da Sessão: 09h00 horas.** Local: www.gov.br/compras/pt-br. O Município de Mariópolis/PR, neste ato representado pelo Sr. Prefeito Municipal Mario Eduardo Lopes Paulek que o presente instrumento subscreve e pelo Pregoeiro Oficial da municipalidade Francisco Valdomiro Bueno, tornam público que se encontra aberto, certame licitatório na modalidade PREGÃO ELETRÔNICO nº. 33/2021, do tipo MENOR PREÇO – Processo nº. 433/2021, objetivando a implantação de REGISTRO DE PREÇOS para futura eventual aquisição uniformes escolares que serão destinados aos alunos da rede municipal de ensino, de acordo com as especificações contidas no Anexo I, que faz parte do edital, que será regido pela Lei Federal nº. 10.520/2002, Decreto Municipal nº 38/2020, Decreto Municipal nº 006/2008, Lei Complementar nº 123/2006, Lei Complementar nº 147/2014, Decreto nº 8.538/2015, Lei Municipal Complementar nº 41/2009, Decreto Municipal nº 36/2010, Decreto Municipal nº 43/2007, aplicando-se, ainda, subsidiariamente, no que couberem, as disposições contidas na Lei Federal nº. 8.666/1993, e demais normas regulamentares aplicáveis à espécie, realizará licitação para ampla participação de empresas. As propostas deverão obedecer às especificações estabelecidas por este instrumento convocatório e seus anexos, que dele fazem parte integrante. Os envelopes contendo a proposta de preços e os documentos de habilitação serão recebidos conforme mencionado no edital, após o credenciamento dos interessados que se apresentarem para participar do certame no site www.gov.br/compras/pt-br. A sessão de processamento do Pregão será realizada eletronicamente no site: www.gov.br/compras/pt-br, iniciando-se no dia 05/07/2021 às 09h00 horas e será conduzida pelo Pregoeiro Oficial com o auxílio da Equipe de Apoio, designados nos autos do processo em epígrafe. INFORMAÇÃO/EDITAL: O Edital de Pregão Eletrônico nº 33/2021 completo encontra-se a disposição dos interessados no Departamento de Licitação do Paço Municipal – Rua Seis, nº 1030 - Centro – CEP: 85.525-000 – Mariópolis, Estado do Paraná, no horário de expediente, de Segunda a Sexta-Feira entre as 08h00 às 11h30min e das 13h00 às 17h00, E-mail: francisco.bueno@mariopolis.pr.gov.br, Portal Transparência do Município ou pelos sites www.mariopolis.pr.gov.br, na aba licitações e www.gov.br/compras/pt-br - UASG Nº 987693. Mariópolis/PR, 21 de Junho de 2021. Mario Eduardo Lopes Paulek - Prefeito Municipal.

MUNICÍPIO DE PATO BRANCO

EXTRATO ATA DE REGISTRO DE PREÇOS Nº 166/2021. PREGÃO ELETRÔNICO Nº 31/2021, PROCESSO Nº 70/2021. OBJETO: Implantação de registro de preço para futura e eventual contratação de empresa para aquisição de Material Didático Pedagógico e Sistema de Ensino que disponibilize um conjunto específico de soluções: Livro Didático Integrado, Assessoria Pedagógica, Formação Continuada dos Professores e Plataforma virtual, para atender a necessidade da Secretaria de Educação e Cultura. VIGÊNCIA: 12 meses. PRAZO E LOCAL DE ENTREGA: Os pedidos serão executados mediante solicitação formal da contratante através de Nota de Empenho. Os produtos deverão ser entregues no prazo não superior a 45 (quarenta e cinco) dias, contados a partir do recebimento da Nota de Empenho. CONDIÇÕES DE PAGAMENTO: Os pagamentos serão efetuados até o 15º (décimo quinto) dia útil após a entrega dos materiais didáticos/sistema de ensino solicitados, mediante emissão do Termo de Recebimento Definitivo, apresentação da respectiva nota fiscal/fatura atestada pelo Gestor, Fiscal do contrato e pela Comissão de Recebimento de Bens e Serviços. DOTAÇÃO ORÇAMENTARIA: 15283-15284. GESTOR: Simone dos Santos Painim, Secretária de Educação e Cultura. FISCAL: Jussara Aparecida de Oliveira Santos, Divisão de Formação Pedagógica e Eliane Jussara de Oliveira Lima Merlo, Chefê da Divisão de Formação. Ata de Registro de Preços – ARP n.º 166/2021. Partes: Município de Pato Branco e **Editora Aprende Brasil Ltda.**, com o valor total de R\$ 2.363.818,88. Pato Branco, 18 de Junho de 2021. Robson Cantu – Prefeito.

MUNICÍPIO DE PATO BRANCO

HOMOLOGAÇÃO DE LICITAÇÃO. PREGÃO Nº 31/2021-PROCESSO: 70/2021. OBJETO: Implantação de registro de preço para futura e eventual contratação de empresa para aquisição de Material Didático Pedagógico e Sistema de Ensino que disponibilize um conjunto específico de soluções: Livro Didático Integrado, Assessoria Pedagógica, Formação Continuada dos Professores e Plataforma virtual, para atender a necessidade da Secretaria de Educação e Cultura e ADJUDICO seus objetos para a empresa: **Editora Aprende Brasil Ltda.**, inscrita no CNPJ nº 79.719.613/0001-33, com o valor total de R\$ 2.363.818,88. Pato Branco, 18 de Junho de 2021. Robson Cantu - PREFEITO.

MUNICÍPIO DE PATO BRANCO

EXTRATO ATAS DE REGISTRO DE PREÇOS Nº 157/2021 À 165/2021 . PREGÃO ELETRÔNICO Nº 20/2021, PROCESSO Nº 47/2021. OBJETO: Implantação de Registro de Preços para futura e eventual aquisição de equipamentos coletores e adjuvantes para estomias e curativos especiais, destinados ao atendimento dos usuários do Sistema Único de Saúde - SUS, com a disponibilização de profissional com especialização em enfermagem estomaterapeuta para prestação de assistência aos profissionais da Secretaria Municipal de Saúde. VIGÊNCIA: 12 meses. PRAZO E LOCAL DE ENTREGA: A aquisição do objeto da presente licitação será feita de acordo com a necessidade e será formalizada através da Nota de Empenho, emitida pelo Município. Os produtos deverão ser entregues na Unidade Central de Saúde, Setor de Programas Especiais, situada na Rua Paraná nº 340, Centro, Município de Pato Branco-PR, no prazo não superior a 10 (dez) dias, contados a partir do recebimento da Nota de Empenho. A Contratada deverá disponibilizar profissional com especialização em enfermagem em estomaterapia, devidamente comprovado, com Registro Profissional do COREN, para prestar assessoria técnica e treinamento, sobre todos os itens, aos profissionais da Secretaria Municipal de Saúde de Pato Branco que irão atender aos usuários. CONDIÇÕES DE PAGAMENTO: O pagamento será efetuado até o 15º dia útil, após a entrega do produto solicitado, mediante emissão do recibo de recebimento definitivo do objeto, apresentação do respectivo Laudo de recebimento, da respectiva nota fiscal/fatura atestada pelo gestor e fiscal da Ata de Registro de Preços e pela Comissão de Recebimento de Bens e Serviços. DOTAÇÃO ORÇAMENTARIA: 2742-11080. GESTOR: Secretária Municipal de Saúde, Liliam Cristina Brandalise. FISCAL: Chefe do Setor de Programas Especiais, Janine Gehrke Pessotto. Ata de Registro de Preços – ARP n.º 157/2021. Partes: Município de Pato Branco e **AABA Comercio de Equipamentos Médicos EIRELI**, com o valor total de R\$ 66.975,00. Ata de Registro de Preços – ARP n.º 158/2021. Partes: Município de Pato Branco e **CV Medical Eireli**, com o valor total de R\$ 232.934,00. Ata de Registro de Preços – ARP n.º 159/2021. Partes: Município de Pato Branco e **Daniele Dagios-EPP**, com o valor total de R\$ 691.277,00. Ata de Registro de Preços – ARP n.º 160/2021. Partes: Município de Pato Branco e **Dutramed Distribuidora Ltda**, com o valor total de R\$ 21.600,00. Ata de Registro de Preços – ARP n.º 161/2021. Partes: Município de Pato Branco e **Integra Soluções Medicas Ltda - EPP**, com o valor total de R\$ 28.603,00. Ata de Registro de Preços – ARP n.º 162/2021. Partes: Município de Pato Branco e **Marcelo Aparecido Urbano EPP**, com o valor total de R\$ 119.990,00. Ata de Registro de Preços – ARP n.º 163/2021. Partes: Município de Pato Branco e **Primazia Materiais Médicos Hospitalares Eireli**, com o valor total de R\$ 264.890,00. Ata de Registro de Preços – ARP n.º 164/2021. Partes: Município de Pato Branco e **Torre Forte Atacado e Varejo Ltda**, com o valor total de R\$ 660,00. Ata de Registro de Preços – ARP n.º 165/2021. Partes: Município de Pato Branco e **Vuelo Pharma Ltda**, com o valor total de R\$ 1.100,00. Pato Branco, 17 de Junho de 2021. Robson Cantu – Prefeito.

MUNICÍPIO DE PATO BRANCO

HOMOLOGAÇÃO DE LICITAÇÃO. PREGÃO Nº 20/2021-PROCESSO: 47/2021. OBJETO: Implantação de Registro de Preços para futura e eventual aquisição de equipamentos coletores e adjuvantes para estomias e curativos especiais, destinados ao atendimento dos usuários do Sistema Único de Saúde - SUS, com a disponibilização de profissional com especialização em enfermagem estomaterapeuta para prestação de assistência aos profissionais da Secretaria Municipal de Saúde e ADJUDICO seus objetos para as empresas: **AABA Comercio de Equipamentos Médicos EIRELI**, inscrita no CNPJ nº 80.392.566/0001-45, com o valor total de R\$ 66.975,00; **CV Medical Eireli EPP**, inscrita no CNPJ nº 22.888.698/0001-66, com o valor total de R\$ 232.934,00; **Daniele Dagios-EPP**, inscrita no CNPJ nº 12.942.081/0001-28, com o valor total de R\$ 691.277,00; **Dutramed Distribuidora Ltda**, inscrita no CNPJ nº 08.435.077/0001-04, com o valor total de R\$ 21.600,00; **Integra Soluções Medicas Ltda - EPP**, inscrita no CNPJ nº 24.658.613/0001-89, com o valor total de R\$ 28.603,00; **Marcelo Aparecido Urbano EPP**, inscrita no CNPJ nº 35.934.545/0001-50, com o valor total de R\$ 119.990,00; **Primazia Materiais Médicos Hospitalares Eireli**, inscrita no CNPJ nº 22.437.236/0001-22, com o valor total de R\$ 264.890,00; **Torre Forte Atacado e Varejo Ltda**, inscrita no CNPJ nº 05.247.406/0001-97, com o valor total de R\$ 660,00; **Vuelo Pharma Ltda**, inscrita no CNPJ nº 04.159.536/0001-05, com o valor total de R\$ 1.100,00 Pato Branco, 17 de Junho de 2021. Robson Cantu - PREFEITO.

MUNICÍPIO DE PATO BRANCO – ESTADO DO PARANÁ

DECRETO Nº 6.943, DE 21 DE JUNHO DE 2021.

Declara luto oficial em virtude do falecimento do Dr. Angelo Wilson Vasco, médico e pastor na Igreja Comunidade Cristã Vida para os Povos no Município de Pato Branco.

O Prefeito do Município de Pato Branco, Estado do Paraná, no uso das atribuições que lhe são conferidas pela Lei Orgânica do Município de Pato Branco, declara o falecimento do Dr. Angelo Wilson Vasco na manhã desta data:

CONSIDERANDO os inestimáveis trabalhos dedicados à comunidade pato-branquense no decorrer de sua vida como médico, contribuindo para a recuperação e tratamento de milhares de pacientes de Pato Branco e região;

CONSIDERANDO a dedicação e os inculcáveis serviços prestados à comunidade através de sua atuação como pastor na Igreja Comunidade Cristã Vida para os Povos, auxiliando também na fundação da Associação de Pastores Evangélicos de Pato Branco;

CONSIDERANDO o alto grau de estima que constituiu em vida com pessoas dos mais diversos segmentos da sociedade;

CONSIDERANDO a consternação geral da comunidade e o sentimento de solidariedade, dor e saudade que emerge pela perda do Dr. Angelo Wilson Vasco;

CONSIDERANDO que é dever do Poder Público pato-branquense render justas homenagens aqueles que com o seu trabalho, seu exemplo e sua dedicação, contribuíram para o bem-estar e saúde da coletividade;

D E C R E T A:

Art. 1º Fica declarado luto oficial por 3 (três) dias, a partir desta data, pelo falecimento do Dr. Angelo Wilson Vasco, em sinal de profundo pesar e reconhecimento pelos relevantes serviços prestados à comunidade pato-branquense, como médico e cidadão, atuando como pastor na Igreja Comunidade Cristã Vida para os Povos e auxiliando na fundação da Associação de Pastores Evangélicos de Pato Branco, devendo a Bandeira do Município permanecer hastada a meio mastro na sede do Paço Municipal e nas demais repartições municipais.

Art. 2º Este Decreto entra em vigor nesta data.

Gabinete do Prefeito do Município de Pato Branco, Estado do Paraná, em 21 de junho de 2021.

ROBSON CANTU
Prefeito Municipal

MUNICÍPIO DE PATO BRANCO – ESTADO DO PARANÁ

LEI Nº 5.779, DE 18 DE JUNHO DE 2021.

Altera dispositivo da Lei nº 2.463, de 22 de junho de 2005, que disciplinou o exercício do comércio ambulante em logradouros e vias públicas no município de Pato Branco.

A Câmara Municipal de Pato Branco, Estado do Paraná, aprovou e eu, Prefeito, sanciono a seguinte Lei:

Art. 1º A Lei nº 2.463, de 22 de junho de 2005, passa a vigorar com a seguinte alteração:

Art. 2º

XI - Comercializar nos logradouros públicos abrangidos pelas faixas de Estacionamento Regulamentado - ESTAR, no horário compreendido entre 8 às 14 horas, exceto Sorveteiro Ambulante. (NR)

Art. 3º Esta Lei entra em vigor na data de sua publicação.

Esta Lei é de autoria do Vereador Cláudemir Zanetti.

Gabinete do Prefeito Municipal de Pato Branco, Estado do Paraná, em 18 de junho de 2021.

ROBSON CANTU
Prefeito Municipal

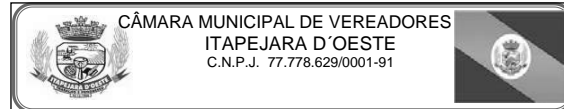

PORTARIA Nº 002/2021

"Concessão de diárias"

O Senhor **MARCUS VINICIUS BRITZ SANTOS**, Presidente da Câmara Municipal de Vereadores, no uso das atribuições legais.

RESOLVE:

I – Conceder diária, conforme se especificação a seguir:

BENEFICIÁRIO	DESTINO	DATA INÍCIO	DATA FIM	QT	FINALIDADE	VALOR
JONAS FERREIRA DE ANDRADE	CURITIBA-PR	17/05/2021	18/05/2021	1	REQUERIMENTO DE DIÁRIA, COMO FINALIDADE DE VIAGEM A CURITIBA-PR, PARA PARTICIPAR DE AUDIÊNCIAS NA CASA CIVIL, PARA TRATAR DE ASSUNTOS DE INTERESSES DESTA MUNICIPALIDADE, VISITA A GABINETES DE DEPUTADOS.	330,00

I - Esta Portaria entra em vigor na data de sua publicação, revogadas as disposições em contrário.

Itapejara D'Oeste 17 de maio de 2021

MARCUS VINICIUS BRITZ SANTOS
Presidente

Av. Manoel Ribas, 620 – Telefax (46) 3526-1054 e-mail: camaraitapejara@yahoo.com.br
85580 – 000 - Itapejara D'Oeste - Paraná.

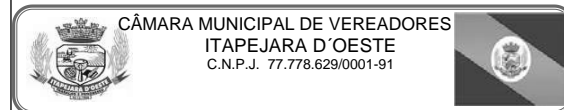

REQUISIÇÃO DE DIÁRIAS - Nº 002/2021

Em Conformidade com a Lei Municipal

REQUERENTE: JONAS FERREIRA DE ANDRADE
UNIDADE: CÂMARA MUNICIPAL
SERVVIDOR: VEREADOR

DIÁRIAS	DESTINAÇÃO	VALOR	
		UNITÁRIO R\$	TOTAL R\$
01	VIAGEM PARA: CURITIBA – PR	330,00	330,00
	VIAGEM DIA .17/05/2021 AUDIENCIA CASA CIVIL		
TOTAL:			330,00

Itapejara D'Oeste 17 de maio de 2021

Assinatura do Requerente

AUTORIZAÇÃO

Autorizo o pagamento da(s) diária(s) acima requerida(s).

MARCUS VINICIUS BRITZ SANTOS
Presidente

Av. Manoel Ribas, 620 – Telefax (46) 3526-1054 e-mail: camaraitapejara@yahoo.com.br
85580 – 000 - Itapejara D'Oeste - Paraná.

CONSORCIO PÚBLICO INTERMUNICIPAL PARA O DESENVOLVIMENTO SUSTENTÁVEL DA REGIÃO SUDESTE PINHAIS DO ESTADO DO PARANÁ
RESUMO DE ATAS DE REGISTRO DE PREÇOS

Referente ao Edital: Pregão Eletrônico nº 01/2021. Objeto: registro de preços para futuras e eventuais aquisições de pneus novos, câmaras novas e protetores novos", e para futuros e eventuais "serviços de recapagem, vulcanização e consertos de pneus para a frota de caminhões e máquinas do Consórcio Público Pinhaís. Prazo: de 09.06.2021 a 08.06.2022. Contratante: Consórcio Público Intermunicipal para o Desenvolvimento Sustentável da Região Sudoeste Pinhaís. DETENTORAS:

ATA DE REGISTRO	DETENTORAS	CNPJ nº	VALOR ESTIMADO
01/2021	DRG COMERCIO E SERVICOS LTDA	32.160.412/0001-85	49.434,00
02/2021	PNEUS COMERCIO DE PNEUS EIRELI	06.880.642/0001-09	310.460,00
03/2021	RECAPADORA MARRECCAS LTDA - EPP	05.689.415/0001-38	104.078,60
04/2021	RENOVADORA DE PNEUS DOIS VIZINHOS EIRELI	77.092.617/0001-09	115.118,60
05/2021	ROTTA & SUTILI RECAPADORA DE PNEUS LTDA	17.680.732/0001-72	15.200,00

Coronel Vivida, 08 de junho de 2021. Anderson Manique Barreto, Presidente.

CONSORCIO INTERMUNICIPAL DE SAÚDE

TERMO DE RATIFICAÇÃO DO PROCESSO DE INEXIGIBILIDADE Nº 53/2021

Fundamentado no art. 25 da Lei de Licitações nº 8666/93, RATIFICO a Inexigibilidade Nº 53/2021, para a CREDENCIAMENTO DE PESSOA JURÍDICA DA ÁREA DE SAÚDE PARA PRESTAÇÃO DE SERVIÇOS MÉDICOS AMBULATORIAIS NA REDE BÁSICA MUNICIPAL DE SAÚDE - MUNICÍPIO DE SAUDADE DO IGUAÇU/PR.

Valor Global: 153.600,00

Dotação: 02.001.10.302.0002.2002.3.3.90.39.00

Fonte: 076

Data: 21/06/2021

PAULO HORN

Presidente

Município de Coronel Vivida – Estado do Paraná

EDITAL PROCESSO SELETIVO SIMPLIFICADO Nº 002/2021 DE 21 DE JUNHO DE 2021.

O PREFEITO DO MUNICÍPIO DE CORONEL VIVIDA, Estado do Paraná, no uso de suas atribuições legais, e de conformidade com art. 37, IX, da Constituição da República e Lei Municipal nº 3.046, de 23 de março de 2021, **RESOLVE:**

TORNAR PÚBLICO a abertura das inscrições do Processo Seletivo Simplificado para contratação temporária de professores, a fim de atender a necessidades do interesse público, nas condições e prazos previstos neste edital, cujo número de vagas, cargo, carga horária e vencimentos, estão estabelecidos no quadro abaixo:

Cargo	Requisitos Exigidos	Carga horária	Nº de Vagas	Vaga Portadores de Deficiência	Salário Mensal
Professor Temporário	Habilitação: I – Formação em Curso Superior de Licenciatura Plena em Pedagogia; ou II – Formação em Curso Normal Superior; ou III – Formação em Ensino Médio, na modalidade Formação de Docentes da Educação Infantil e Anos Iniciais do Ensino Fundamental/Normal, com Curso Superior de Licenciatura Plena.	20h	09	01	RS1.489,16

1. DAS DISPOSIÇÕES PRELIMINARES

1.1. A contratação temporária de Professor Municipal para preenchimento de vagas dos cargos especificados neste Edital, que também poderão ser convocados para substituição dos servidores efetivos em seus afastamentos legais superiores a 15 (quinze) dias, no período de validade do certame, foi autorizada pela Lei Municipal nº 3.046, de 23 de março de 2021.

1.2. O Processo Seletivo Simplificado será executado por comissão de servidores designados pela Portaria nº 030, de 15 de junho de 2021, e obedecerá aos critérios de habilitação específica e os demais requisitos estabelecidos no presente edital.

1.3. Os prazos definidos neste Edital serão contados em dias corridos, desconsiderando-se o dia de início e incluindo-se o do final.

1.4. Os prazos somente começam a correr em dias úteis. Considera-se prorrogado até o primeiro dia útil subsequente o prazo vencido em dia em que não haja expediente.

1.5. As solicitações de inscrições serão efetuadas presencialmente pelos candidatos, protocolizada junto à Prefeitura do Município de Coronel Vivida, no Setor de Protocolo, na Praça Angelo Mezzomo, s/n, da cidade de Coronel Vivida, no horário das 08h00min às 12h00min e das 13h30min às 17h30min, no período estipulado neste, mediante preenchimento da ficha de inscrição.

1.6. O Processo Seletivo Simplificado de que trata este Edital se constituirá de Prova de Título, de caráter classificatório e eliminatório.

1.7. A inscrição implicará o conhecimento das presentes instruções por parte do candidato e o compromisso tácito de aceitação das condições do Processo Seletivo Simplificado, tais como aqui estabelecidas.

1.8. Os candidatos classificados fora do número de vagas previstas no quadro deste Edital, comporão cadastro reserva, podendo ser convocados conforme necessidade e interesse público da Administração.

1.9. É de inteira responsabilidade do candidato acompanhar as publicações/divulgações dos atos pertinentes ao Processo Seletivo Simplificado, conforme normas estabelecidas neste Edital, obrigando-se a atender aos prazos e condições aqui estabelecidos, bem como forem publicadas durante a execução deste processo seletivo.

1.10. O candidato que fizer qualquer declaração falsa, inexata ou, ainda, que não possa satisfazer todas as condições estabelecidas neste Edital, terá sua inscrição cancelada, e, em consequência, anulados todos os atos dela decorrentes, mesmo tendo sido aprovado, no caso de ser constatado posteriormente à realização do processo seletivo.

1.11. Nos termos da Lei Municipal nº. 1.503 de 16 de março de 1999, fica reservado 10% (dez por cento) das vagas do PSS, às pessoas Portadoras de Deficiência, desde que as atribuições do cargo sejam compatíveis com a deficiência de que é portador.

1.12. A validação do Laudo apresentado pelo candidato portador de deficiência e suas condições serão realizadas quando do exame admissional.

1.13. A contratação terá duração do prazo máximo de 12 (doze) meses, a critério da necessidade da Administração Pública.

1.14. Será admitida a impugnação deste Edital, desde que devidamente fundamentada, até às 17:30 horas do dia 24 de junho de 2021, a qual deverá ser protocolizada junto à Prefeitura do Município de Coronel Vivida, no Setor de Protocolo, na Praça Angelo Mezzomo, s/n, da cidade de Coronel Vivida, Estado do Paraná, aos cuidados da comissão designada pela Portaria nº 030, de 15 de junho de 2021.

1.15. O(s) Servidor(s) responsáveis por receber as inscrições, não terá qualquer responsabilidade em averiguar a falta de informação/documento por parte do candidato ou inexatidão dos mesmos.

2. ESPECIFICAÇÕES DA FUNÇÃO DO CARGO DE PROFESSOR DO PROCESSO SELETIVO SIMPLIFICADO

2.1. As funções de que tratam este Processo Seletivo Simplificado correspondem ao exercício das mesmas atividades dos cargos do regime estatutário (Lei Municipal 2.991/2020): Cargo Professor – carga horária de 20 horas semanais.

2.2. Além do salário, fará o contratado jus a vantagens funcionais: horas extraordinárias na eventual extrapolção da carga horária diária e semanal, desde que previamente convocado pelo superior hierárquico; gratificação natalina proporcional ao período trabalhado; férias proporcionais acrescidas de um terço, indenizadas ao final do contrato; salário-família, se for o caso; inscrição no Regime Geral de Previdência Social.

2.3. Sobre o valor total da remuneração incidirão os descontos fiscais e previdenciários.

2.4. Os deveres e proibições aplicadas ao contratado correspondem àqueles estabelecidos para os demais servidores estatutários (Leis Municipais nº 056/2020 e nº. 2991/2020), sendo a apuração processada na forma do Regime Disciplinar do mesmo Diploma, no que couber.

3. DAS INSCRIÇÕES

3.1. As inscrições para o Processo Seletivo Simplificado são gratuitas e serão realizadas do dia 22 de junho de 2021 a 09 de julho de 2021, no horário das 08:00 h às 12:00 h e das 13:30 h às 17:30 h, no Setor de Protocolo do Município de Coronel Vivida/PR, sito à Praça Angelo Mezzomo, s/n – Coronel Vivida/Paraná.

3.2. Não serão aceitas inscrições fora de prazo.

3.3. Não será permitido mais de uma inscrição por CPF.

3.4. Após o encerramento do prazo, o candidato não poderá efetuar qualquer alteração nas informações contidas em sua inscrição.

3.5. Para inscrever-se no processo seletivo, o candidato deverá comparecer pessoalmente ao endereço e nos horários e prazos indicados no item 3.1, ou por intermédio de procurador, munido de instrumento público ou particular de mandato, com firma reconhecida em cartório (e com poderes especiais para realizar a sua inscrição no processo seletivo).

3.6. O candidato inscrito por procuração assume total responsabilidade pelas informações prestadas por seu procurador, arcando com as consequências de eventuais erros de seu representante no preenchimento do formulário de inscrição e em sua entrega, entre outros.

3.7. A inscrição do candidato implicará o conhecimento prévio e a tácita aceitação das presentes instruções e normas estabelecidas neste edital.

3.8. São requisitos para inscrição:

- a. possuir a escolaridade exigida para o cargo;
 - b. ter conhecimento e estar de acordo com as exigências estabelecidas neste Edital.
- 3.9.** O candidato deverá entregar, no ato da inscrição, a documentação abaixo:
- a. Ficha de Inscrição, devidamente preenchida e assinada (Anexo I, deste Edital);
 - b. Anexo II deste Edital, devidamente preenchido e assinado;
 - c. Fotocópia autenticada da Cédula de Identidade Civil (RG);
 - d. Fotocópia autenticada do cartão de inscrição no Cadastro das Pessoas Físicas/Ministério da Fazenda (CPF);
 - e. Fotocópias autenticadas dos Diplomas de Graduação, Pós-Graduação e demais títulos;
 - f. Instrumento público ou particular de mandato, com reconhecimento de firma do outorgante, se particular (quando realizado através de procurador);
 - g. Fotocópias autenticadas de documentos que comprovem a experiência, os quais somente serão utilizados em havendo empate entre os candidatos: Rede Particular - Carteira de Trabalho e Previdência Social (CTPS). Rede Pública: Declaração, Certidão, Portaria, Contrato ou outro documento emitido pelo setor competente)
- 3.9.1.** As autenticações das fotocópias documentos constantes neste item se dará pelo Cartório, por validação eletrônica ou apresentação das cópias acompanhadas pelos documentos originais no ato da inscrição, cuja autenticação será realizada pelo servidor público municipal encarregado do recebimento das inscrições.
- 3.10.** No mesmo ato da inscrição o candidato deverá apresentar os documentos que possibilitem a pontuação de seus Títulos e que comprovam a Experiência Profissional, conforme pontuação para o cargo, disposto na tabela de avaliação no Item 6.

3.11. O candidato é responsável pelas informações prestadas no Formulário de Inscrição, arcando com as consequências de eventuais erros no preenchimento deste documento.

3.12. Não serão aceitas inscrições de candidatos com documentação incompleta, mesmo que se comprometam a complementá-la em data posterior.

3.13. Não será cobrado qualquer valor a título de inscrição e não serão aceitas inscrições via fax, via postal e/ou via e-mail.

3.14. Não poderão participar do Processo Seletivo Simplificado, os membros da Comissão Organizadora/examinadora/julgadora, nem seus cônjuges, companheiros (as) ou parentes consanguíneos ou afins até o terceiro grau.

4. DA VAGA RESERVADA A PORTADOR DE DEFICIÊNCIA

4.1. É assegurado à pessoa com deficiência o direito de se inscrever neste processo seletivo simplificado para admissão, nos termos do Decreto nº. 3.298/1999 Federal, Lei Municipal nº. 1.503/99, cujas atribuições sejam compatíveis com a sua deficiência, observadas as exigências de escolaridade, aptidão e qualificação profissional, nos termos da lei, devendo o candidato observar, no ato da inscrição, além das condições gerais estabelecidas neste Edital, também as condições especiais previstas neste item, para que possa fazer uso das prerrogativas facultadas a esse grupo.

4.2. O candidato portador de deficiência, durante o preenchimento do Formulário de inscrição, além de observar os procedimentos descritos neste Edital, deverá indicar na ficha de inscrição que concorrerá na condição de pessoa com deficiência, e anexar laudo de deficiência, com expressa referência ao código correspondente a Classificação Internacional de Doença – CID, bem como a provável causa da deficiência e limitações funcionais,

com a data de expedição, assinatura e carimbo com o número do Conselho Regional de Medicina - CRM do médico especialista na área da deficiência que emitiu o laudo.

4.3. A data de emissão do Laudo não poderá ser superior a 90 (noventa) dias que antecede a data de publicação deste Edital.

4.4. As pessoas portadoras de deficiência participarão da seleção em igualdade de condições com os demais candidatos no que se refere aos critérios de avaliação dos documentos, prazos e demais disposições constantes neste Edital.

4.5. O candidato portador de deficiência que, no ato da inscrição não declarar esta condição, não poderá impetrar recurso em favor de sua situação.

4.6. A publicação do resultado final será feita em duas listas, contendo, a primeira, a pontuação de todos os candidatos, inclusive a dos portadores de necessidades especiais, e a segunda, somente a pontuação dos portadores de necessidades especiais.

5. DA HOMOLOGAÇÃO DAS INSCRIÇÕES

5.1. No dia 13 de julho de 2021, a Comissão Organizadora publicará no painel de publicações oficiais da Prefeitura Municipal e no site oficial do Município, imprensa oficial do Município, edital contendo relação nominal dos candidatos que tiveram suas inscrições homologadas.

5.2. O candidato que não tiver a sua inscrição homologada, poderá interpor recurso escrito perante a Comissão Organizadora, até as 17:30 h, do dia 14 de julho de 2021, no endereço indicado no item 3.1, mediante apresentação das razões que amparam a sua irrisignação.

5.3. O requerimento de recurso deverá ser entregue no Setor de Protocolo da Prefeitura Municipal de Coronel Vivida.

5.4. O deferimento ou indeferimento do recurso será publicado no quadro mural da Prefeitura Municipal de Coronel Vivida, site oficial do Município e na imprensa oficial do Município.

5.5. O processo contendo a resposta ao recurso ficará à disposição dos candidatos somente no Departamento de Gestão de Pessoas do Município, onde os interessados poderão ter vistas aos mesmos.

5.6. Não serão considerados os recursos protocolizados fora do prazo.

5.7. Não serão aceitos recursos por e-mail ou pelo Correio.

5.8. A Comissão Organizadora, apreciando o recurso que trata o item 5.2, poderá reconsiderar sua decisão, hipótese na qual o nome do candidato passará a constar no rol de inscrições homologadas.

5.9. A lista final de inscrições homologadas será publicada na forma do item 5.1.

5.10. Os candidatos que tiverem suas inscrições homologadas na lista que trata o item 5.1, estarão automaticamente aptos a participarem do processo seletivo simplificado previsto neste edital.

6. DA PROVA DE TÍTULOS E APERFEIÇOAMENTO PROFISSIONAL

6.1. A avaliação de títulos e aperfeiçoamento profissional terá valor máximo de 20,00 (vinte) pontos, ainda que a soma dos valores dos títulos apresentados seja superior a esse valor.

6.2. Somente serão aceitos os títulos abaixo relacionados, expedidos até a data da inscrição observados os limites de pontos do quadro a seguir:

Tabela de Avaliação de Títulos:

Alínea	Título	Valor Unitário	Valor Total
A	Diploma de conclusão de mestrado, devidamente registrado. Também será aceito certificado/declaração de conclusão, desde que acompanhado do histórico do curso.	3,00	3,00
B	Certificado de curso de pós graduação em nível de especialização de cursos relacionados à área educacional, com carga horária mínima de 360h/a. h/a. Também será aceita a declaração de conclusão de pós-graduação em nível de especialização de cursos relacionados à área educacional, desde que acompanhada de histórico escolar, com carga horária mínima de 360h/a.	1,00	4,00
C	Certificados de cursos relacionados à área educacional, com carga horária mínima de 08 h/a, emitidos há no máximo cinco anos, contados da publicação deste Edital.	0,50	4,00
D	Certificados de cursos relacionados à área educacional, com carga horária igual ou superior a 40h/a, emitidos há no máximo cinco anos, contados da publicação deste Edital.	1,00	6,00
*E	2ª Graduação – diploma, ou certificado de conclusão de curso com licenciatura na área de educação, acompanhado de histórico escolar, emitido por IES devidamente credenciada no MEC.	1,00	3,00
Total de P			20,00

*As habilitações originárias do mesmo curso superior utilizada para comprovar o requisito específico de habilitação da função não serão consideradas como outro curso superior e não poderão ser utilizadas para pontuação de Título referente à Escolaridade.

6.3. Receberá nota zero e será eliminado do certame o candidato que não entregar os títulos na forma, no prazo, no horário e no local estipulados neste edital (ocasião da inscrição).

6.4. Receberá nota zero e será eliminado do certame, o candidato que não tiver alcançado nenhuma pontuação.

6.5. Já na ocasião da inscrição, o candidato deverá preencher e assinar o formulário, no qual indicará a quantidade de documentos apresentados incluindo a ficha de inscrição. Juntamente com esse formulário deverá ser apresentada uma cópia autenticada em cartório, de cada título entregue. Obs.: Os documentos apresentados não serão devolvidos.

6.6. Não serão recebidos os documentos originais, somente cópias autenticadas.

6.7. Não serão consideradas, para efeito de pontuação, as cópias não autenticadas em Cartório, não autenticadas pelo servidor municipal responsável pelo recebimento das inscrições, bem como documentos gerados por via eletrônica que não estejam acompanhados com o respectivo mecanismo de autenticação.

6.8. Serão de inteira responsabilidade do candidato as informações prestadas por seu procurador no ato de entrega dos títulos, bem como a entrega dos títulos na data prevista no edital de convocação para essa fase, arcando o candidato com as consequências de eventuais erros de seu representante.

6.9. A classificação dos candidatos será baseada no somatório de pontos obtidos na avaliação de títulos.

7. CRITÉRIO DE DESEMPATE

7.1. Na hipótese de igualdade no total de pontos na Prova de Títulos e Aperfeiçoamento Profissional, o desempate se dará através dos seguintes critérios:

- a) Idade igual ou superior a 60 anos, até o último dia de inscrição neste Processo Seletivo, de acordo com o previsto no parágrafo único do artigo 27 da Lei nº 10.741, de 01/10/2003 (Estatuto do Idoso);
- b) Maior tempo de experiência profissional;
- c) Por idade, prevalecendo o de maior idade.
- d) Sorteio Público.

7.2. O tempo de experiência profissional como critério de desempate poderá ser comprovado o tempo de serviços da seguinte forma: Rede Particular Carteira de Trabalho e Previdência Social (CTPS). Rede Pública: Declaração, Certidão, Portaria, Contrato ou outro documento emitido pelo setor competente. Deverá contar o tempo em anos, meses e dias.

7.3. O Tempo de experiência profissional somente será considerado na função de Professor na educação infantil ou nas séries iniciais no ensino fundamental, em estabelecimento de ensino da Rede Particular e/ou outras secretarias da Rede Pública Municipal, e serão considerados a contagem em anos, meses e dias.

7.4. O sorteio público, se necessário, ocorrerá em local e horário previamente definidos pela Comissão, na presença dos candidatos interessados, os quais serão convocados por telefone, correio eletrônico ou qualquer outro meio que assegure a certeza da ciência do interessado.

8. DA DIVULGAÇÃO DOS RESULTADOS E RECURSOS

8.1. Os resultados de cada fase referente ao processo seletivo simplificado serão publicados no site do Município de Coronel Vivida e afixados no Mural de Avisos da Prefeitura, e o resultado final do processo seletivo, publicado no site do Município, no Mural de Avisos e no Diário Oficial do Município.

8.2. O resultado da seleção e a classificação preliminar serão divulgados no dia 20 de julho de 2021.

8.3. O candidato que desejar interpor recursos em face do conteúdo do edital de classificação preliminar, deverá fazê-lo até às 17:30 h do dia 21 de julho de 2021, mediante protocolo no Setor de Protocolo da Prefeitura.

8.4. O candidato deverá ser claro, consistente e objetivo em seu pleito. Recurso inconsistente ou intempestivo será liminarmente indeferido.

8.5. Não serão aceitos recursos que não estejam de acordo com este edital ou fora do prazo.

8.6. O resultado final do processo seletivo simplificado será divulgado no dia 23 de julho de 2021, na forma do Item 8.1 deste Edital.

8.7. Transcorrido o prazo recursal sem a interposição de recurso ou ultimado o seu julgamento, a Comissão encaminhará o Processo Seletivo Simplificado ao Prefeito para homologação.

9. DA CONVOCAÇÃO

9.1. O Candidato aprovado será convocado por Edital publicados no site do Município de Coronel Vivida e afixados no Mural de Avisos da Prefeitura, dentro do prazo de validade do Processo Seletivo Simplificado (PSS), de acordo com a necessidade e conveniência da administração.

9.2. A chamada dos candidatos classificados para ocuparem a vaga será realizada pelo Departamento de Gestão de Pessoas, de acordo com a classificação, devendo o convocado se apresentar em até 24 (vinte e quatro) horas, sob pena de perda da vaga.

9.3. O não comparecimento dentro do prazo estabelecido na convocação ou a apresentação dentro dos prazos estabelecidos para a contratação, porém, sem satisfazer as exigências previstas em Edital, será automaticamente excluído da lista de candidatos do PSS, reservando-se à Administração o direito de convocar o próximo candidato da lista de classificação.

9.4. O candidato que não puder ou não desejar assumir a vaga disponibilizada por ocasião da convocação poderá solicitar formalmente, por uma única vez, o reposicionamento no último lugar da lista de classificados, a fim de ser convocado futuramente, se houver necessidade.

10. DA CONTRATAÇÃO

10.1. As contratações de que tratam este edital terão duração máxima de 12 (doze) meses, a contar da data da assinatura do Contrato de Trabalho. Excepcionalmente, pela necessidade do serviço, poderá ser aditivado o Contrato por mais 12 (doze) meses.

10.2. O contrato firmado extinguir-se-á, sem direito à indenização, pelo término do prazo contratual, ou no caso de rescisão por iniciativa das partes.

10.3. No ato da contratação o candidato deverá apresentar a documentação exigida pelo Departamento de Gestão de Pessoas do Município e atender aos seguintes requisitos:

- a) ser aprovado no processo seletivo simplificado;
- b) ser brasileiro nato ou naturalizado;
- c) no caso de nacionalidade portuguesa, o candidato deverá estar amparado pelo Estatuto de Igualdade de direitos e obrigações civis entre brasileiros e portugueses, com reconhecimento do gozo dos direitos políticos, nos termos do Art. 12, §1º, da Constituição Federal e Decreto Federal nº 70.436 de 18/04/72;

d) ter 18 (dezoito) anos completos na data da contratação;

e) apresentar os documentos comprovando a escolaridade, experiência profissional e demais requisitos exigidos para a função;

f) estar em dia com as obrigações eleitorais;

g) estar quite com o serviço militar, quando do sexo masculino;

h) não registrar antecedentes criminais, encontrando-se no pleno exercício dos seus direitos civis e políticos;

i) não haver sofrido, no exercício de função pública, penalidade por prática de atos desabonadores;

j) não acumular cargo ou função pública, excepcionados os casos permitidos pela Constituição Federal, apresentando declaração própria sobre essa condição;

k) não ter sofrido, no exercício de função pública, penalidade de demissão;

l) apresentar os documentos pessoais exigidos para contratação.

m) não exercer Cargo, Emprego ou Função Pública remunerada em qualquer dos Órgãos da Administração Direta, Indireta e Fundacional do Governo Federal, Estadual ou Municipal, Autarquias, Empresas Públicas, Sociedades de Economia Mista, suas subsidiárias e sociedades controladas, direta ou indiretamente pelo poder público, ou em qualquer um dos Poderes, senão naqueles casos previstos nas alíneas “a”, “b” e “c”, do inciso XVI, do artigo 37 da Constituição Federal;

n) apresentar declaração sobre percepção ou não de proventos de aposentadoria, por conta do regime geral de previdência ou de qualquer outro regime próprio de previdência em âmbito federal, estadual ou municipal, decorrentes de cargos, emprego ou função pública, conforme artigo 40 da Constituição Federal e de serviço militar, conforme artigos 42 e 142 da Constituição Federal;

10.4. A contratação do candidato classificado dependerá, ainda, de aprovação prévia em exame médico admissional, efetuado pelo Município, atestando que o mesmo goza de boa saúde física e mental para o desempenho da função.

10.5. Considerando a temporariedade da contratação, bem como a necessidade excepcional do serviço público, os candidatos considerados inaptos temporariamente na avaliação médica serão reposicionados no último lugar da lista de classificados, a fim de serem convocados futuramente, se houver necessidade.

11. DA RESCISÃO DO CONTRATO DE TRABALHO

11.1. O Contrato por prazo determinado extinguir-se-á sem direito à indenização:

I – pelo término do prazo contratual;

II – por iniciativa da Administração Pública; e

III – por iniciativa do contratado, por escrito, com 10 (dez) dias de antecedência.

11.2. Os contratos responderão, na apuração de eventual falta funcional praticada no exercício de suas atribuições, na forma da Lei Complementar Municipal nº 056/2020.

12. DAS DISPOSIÇÕES FINAIS

12.1. Os casos omissos serão resolvidos pela Comissão designada pela Portaria nº 030 de 15/06/2021 e, em última Instância, pelo Prefeito Municipal, observados os princípios e normas que regem a Administração Pública.

12.2. Toda a documentação entregue pelo candidato, conforme solicitado neste Edital não será devolvida, ficando arquivada nos autos do referido processo seletivo.

12.3. A inobservância, por parte do candidato, de qualquer prazo estabelecido em convocações será considerada, em caráter irrecorrível, como desistência.

12.4. A aprovação no PSS, com classificação dentro do limite de vagas, não assegura ao candidato o direito de contratação, mas apenas a expectativa de ser contratado, ficando a concretização desse ato condicionada às disposições legais pertinentes, ao interesse e às necessidades da Administração Municipal de Coronel Vivida.

12.5. A inexistência e/ou irregularidade constatada nas informações e documentos de qualquer candidato, mesmo que já tenha sido divulgada a classificação, levará à eliminação deste, sem direito a recurso, anulando-se todos os atos decorrentes desde a inscrição. É de inteira responsabilidade do candidato acompanhar a publicação dos atos pertinentes ao Processo Seletivo Simplificado de que trata este Edital.

12.6. A inscrição implicará o conhecimento das presentes instruções por parte do candidato e o compromisso tácito de aceitação das condições do processo seletivo, tais como aqui se acham estabelecidas.

12.7. O prazo de validade do Processo Seletivo será de 12 (doze) meses, contados da publicação da homologação do resultado final, prorrogável por igual período, a critério do Poder Executivo Municipal.

12.8. O candidato deverá manter atualizado os seus dados pessoais e seu endereço perante o Departamento de Gestão de Pessoas da Prefeitura durante o período de validade do processo seletivo.

12.9. As despesas decorrentes da participação no processo seletivo correrão às expensas do candidato.

12.10. A Coordenação Geral do Teste Seletivo estará a cargo da comissão, Portaria nº 030 de 15/06/2021, a quem caberá os trabalhos de homologação das inscrições, conferência de documentos, elaboração de editais, fiscalização, coordenação e demais atos pertinentes, durante todo o processamento do Teste Seletivo. Não poderão participar do Teste Seletivo, os membros da respectiva comissão certame.

12.11. Fazem parte deste Edital o Anexo I – Ficha de Inscrição; Anexo II Declaração do Candidato; Anexo III – Atribuição do Cargo; Anexo IV – Requerimento de Recurso.

12.12. Este Edital entra em vigor na data de sua publicação.

Coronel Vivida - PR, 21 de junho de 2021.

ANDERSON MANIQUE BARRETO
Prefeito

Registre-se e Publique

Carlos Lopes Mária Angela Momo Secretário
Municipal de Responsável pela Secretaria Municipal Administração e
Fazenda de Educação, Cultura e Desporto

ANEXO I – EDITAL 002/2021

PROCESSO SELETIVO SIMPLIFICADO Nº 002/2021

FICHA DE IN

DENGUE: APENAS VOCÊ PODE VIRAR ESTE JOGO



NÃO COLOQUE SUA FAMÍLIA EM RISCO. ELIMINE O MOSQUITO DA SUA CASA.



Tampe os tonéis e caixas-d'água.



Deixe garrafas sempre viradas.



Mantenha a lixeira bem fechada.



Mantenha as calhas sempre limpas.



Coloque areia nos vasinhos de plantas.



Retire água de pneus.

Programa para inclusão produtiva vai atender famílias rurais em vulnerabilidade

AEN

Com o objetivo de proporcionar atividades de inclusão produtiva no meio rural para grupos familiares em situação de vulnerabilidade social, a Secretaria de Justiça, Família e Trabalho lançou o projeto Inclusão Produtiva Solidária. O valor liberado para essa primeira etapa do programa foi de R\$ 1.080.000,00, destinado a incentivar a melhoria da qualidade de vida e os projetos agrícolas de 270 famílias rurais em 33 municípios do Estado.

A iniciativa, que integra o programa Nossa Gente Paraná, é uma parceria com a Secretaria de Estado da Agricultura e do Abastecimento e o Instituto de Desenvolvimento Rural do Paraná-Ipar-Emater (IDR-Paraná).

“Seguir proporcionando a melhoria da qualidade de vida das famílias rurais e em situação de vulnerabilidade, assim como realizar atividades de inclusão produtiva no meio rural, é o principal objetivo desse projeto, que se baseia nos bons resultados do projeto Renda Agricultor”, disse o secretário da Justiça, Família e Trabalho, Ney

Leprevost.

As famílias participantes receberão um apoio financeiro de R\$ 1 mil até R\$ 4 mil, conforme a necessidade para atingir o seu objetivo. O recurso é liberado a partir da elaboração de um projeto de geração de renda de cada grupo de familiar.

Para participar a família rural em situação de vulnerabilidade deve ter renda de até R\$ 178,00 ou já ter participado do Renda Agricultor de forma satisfatória, independente da renda atual. O projeto também contempla famílias indígenas e quilombolas, levando em consideração suas características culturais.

“Com os projetos produtivos coletivos, o Estado pretende apoiar o fortalecimento dos vínculos comunitários e familiares e estimular entre as famílias uma cultura de geração solidária de renda, empreendedorismo rural e auto-gestão”, explicou Everton de Oliveira, coordenador dos projetos do Renda Agricultor Familiar e do Inclusão Produtiva Solidária.

No total, serão destinados R\$ 2.240.000,00 para o programa, em dois repasses, com a previsão



GERALDO BUBNIAK/AEN

Projeto Inclusão Produtiva Solidária vai disponibilizar nesta primeira fase R\$ 1.080.000,00

da liberação do segundo montante até o final de 2021. Os recursos do projeto Inclusão Produtiva Solidária são financiados pelo Ban-

co Interamericano de Desenvolvimento (BID).

As famílias participantes do projeto deverão fazer a capacitação

oferecida pelo IDR-Paraná. Devido ao período de pandemia, em alguns municípios a capacitação será realizada em um segundo momento.

Covid-19: governo municipal e Ministério Público iniciam força-tarefa

Assessoria

São Lourenço do Oeste (SC) está no nível gravíssimo (cor vermelha) para a covid-19 e as perspectivas de agravamento da situação preocupam as autoridades. Desta forma, Secretaria de Saúde, por meio das Vigilâncias Sanitária e Epidemiológica, e Ministério Público iniciam uma força-tarefa. O objetivo é verificar o cumprimento do isolamento obrigatório de pacientes positivos para a Covid-19.

O gerente da Vigilância Sanitária, Filipe Martins, explica que, a partir de agora, a Unidade Sentinela, juntamente com os laboratórios particulares, encaminharão para a Vigilância Epidemiológica as fichas dos casos positivos detectado em exame. Assim, a Vigilância Sanitária fará a vistoria in loco nas residências. “Caso verifique-se que a pessoa não se encontra no local, as informações são encaminhadas para o Ministério Público, para que faça o acionamento dessas pessoas na via judicial”, explica.



DIVULGAÇÃO

Martins acrescenta que a ação, que começou nessa segunda-feira (21), durará o tempo necessário para que o número de casos diminua a patamares mais seguros no município. “Esta par-

ceria é importante pra demonstrar que todas as instituições de saúde, justiça e segurança pública estão engajadas na causa de combate à covid-19 e, principalmente, fortalecer as ações em conjunto para

uma resposta mais rápida na punição do desrespeito as medidas sanitárias.”

Avaliação

O gerente da Vigilância Sani-

tária explica que, até o momento, as ações eram mais pontuais e vinham de demandas geradas por denúncias de particulares. “Tivemos alguns processos sanitários lavrados, que acarretaram em multa as pessoas que descumpriam a quarentena obrigatória. Alguns processos foram encaminhados também a 1ª Promotoria, que resultaram também em multas”, diz. Nas últimas semanas, foram abertos 11 processos administrativos contra indústrias, comércio e particulares.

Martins reforça que, mais do que nunca, é preciso que a população se mantenha respeitando as normas de higiene. “Temos observado ainda muito desrespeito ao isolamento obrigatório. Pessoas positivas estão realizando outras tarefas e saindo do isolamento. Isso é um risco enorme para a sociedade e dificulta muito a redução dos números no município. A palavra de ordem agora é respeito”, enfatiza.

São Lourenço do Oeste está em bandeira vermelha

451,7 mil vacinas chegam ao Paraná; Cemepar separa as doses para os municípios

AEN

O Paraná recebeu na segunda-feira (21) mais 451.750 doses da vacina contra a Covid-19. Os imunizantes, produzidos em parceria pela AstraZeneca, Universidade de Oxford e Fundação Oswaldo Cruz (Fiocruz), integram o 26º lote encaminhado pelo Mi-

nistério da Saúde.

O material já está no Centro de Medicamentos do Paraná (Cemepar), em Curitiba, para averiguação, validação e posterior divisão. A expectativa da Secretaria de Estado da Saúde é começar a distribuição para as 22 regionais que formam o sistema público de

saúde do Estado ainda nesta terça-feira (22).

De acordo com a pauta de distribuição, todas as doses são destinadas à conclusão do ciclo de imunização de grupos prioritários. São 404.242 doses para as pessoas de 60 a 64 anos (o equivalente a 71% do total) e 2.277

doses para trabalhadores das forças de segurança e salvamento e das Forças Armadas (6% do grupo). As demais doses vão para reserva técnica.

“Vamos acelerar a distribuição para fazer com que mais pessoas completem o ciclo de vacinação, garantindo a completa

imunização contra o vírus, por isso vale reforçar a importância das pessoas tomarem a segunda dose”, afirmou o secretário de Estado da Saúde, Beto Preto. “Vamos continuar fazendo a vacina chegar no braço dos paranaenses na maior velocidade possível”, reforçou ele.