DIÁRIO DO SUDOESTE 35

ANO XXXVI
Nº 7891

HÁ 35 ANOS CONTANDO A HISTÓRIA DO SUDOESTE DO PARANÁ
PATO BRANCO, QUARTA-FEIRA, 19 DE MAIO DE 2021 | diariodosudoeste.com.br | @diariodsudoeste

R$ 2,50

De março a maio, 556 crianças e adolescentes positivaram para covid

Reprodução/Freepik

Dos 3.497 casos confirmados de covid-19 em Pato Branco de 1º de março até essa terça-feira (18), 181 foram de crianças e 375 de adolescentes, segundo o boletim diário do coronavírus divulgado pela Secretaria Municipal de Saúde. Para o pneumologista pediátrico, Rodrigo Akira Furukawa, o aumento de casos entre crianças, vem seguindo o comportamento mundial, de evolução dos casos, com o surgimento de novas variantes do vírus. PÁG. 4

CASOS DE VIOLÊNCIA SEXUAL INFANTIL DIMINUIU, MAS ÍNDICE É PREOCUPANTE

De acordo com dados do Conselho Tutelar de Pato Branco, em 2020 foram contabilizados 61 casos de violência sexual no município, o que representa cinco casos por mês. Além disso, foi constatado que os crimes aconteceram em 27 bairros distintos. A redução nas ocorrências é consequência da pandemia, pois as aulas estão ocorrendo de maneira remota e geralmente os professores são os responsáveis em observar a violência e registrar a denúncia. PÁG. 6

CIDADE

Cresce número de pedintes e ambulantes no centro de Pato Branco

Nas últimas semanas têm aumentado consideravelmente o número de pedintes e vendedores ambulantes na região central, inclusive nos fins de semana. A reportagem do Diário do Sudoeste procurou a secretária municipal de Assistência Social, Bárbara Slonski Delboni Padoan, para esclarecer a situação. PÁG. 5

CIDADE

Mariópolis explica o baixo índice vacinal de segunda dose para covid PÁG. 9

CIDADE

Homem morre em acidente na BR-158 PÁG. 14

ESPORTE

Pato Futsal deixa a Copa do Brasil PÁG. 15

Com aprovação em segunda votação, Legislativo terá como estabelecer alíquota do regime de previdência

Cristina Vargas
cristina@diariodosudoeste.com.br

A Proposta de Emenda à Lei Orgânica Municipal nº 2, de 2021, que insere e altera dispositivos com o objetivo de adequar o Regime Próprio de Previdência Social do Município de Pato Branco - RPPS às regras impostas pela Emenda Constitucional nº 103, de 12 de novembro de 2019, foi aprovada por dez votos a um, na sessão da segunda-feira (17), na Câmara Municipal de Pato Branco. A primeira votação ocorreu no dia 5 de maio.

A proposta foi elaborada pelos vereadores Claudemir Zanco (PL), Dirceu Boaretto (Podemos), Januário Koslinski (PSDB), Joecir Bernardi (PSD), Lindomar Brandão (DEM), Marcos Marini (Podemos), Maria Cristina de Oliveira Rodrigues Hamera (PV), Rafael Celestrin (PSD), Romulo Faggion (PL) e Thania Caminski (DEM).

Voto contrário

O vereador Eduardo Albani Dala Costa (MDB) foi o único que votou contra a aprovação da emenda. Ele manteve o posicionamento, justificando que esse já é o terceiro fundo previdenciário criado no município e que os dois primeiros não deram certo. Ele é favorável ao retorno ao regime geral.

Eduardo destacou que já requereu ao Executivo um estudo sobre essa possibilidade, mas até o momento, de acordo com ele, ainda não obteve resposta para poder comparar as duas formas previdenciárias. "Ainda não vi com clareza a sustentabilidade do sistema previdenciário de Pato Branco", frisou.

Debate

Em defesa da aprovação da emenda, o vereador Claudemir Zanco (PL) disse que agora poderá ser feito o melhor para os servidores. "Na sequência vem as mensagens do Município para que o Legislativo possa debater a alíquota. Esperamos que venha a tabela para que possamos melhorá-la, se for possível, para não retirar o que é de direito dos servidores", destacou.

ASSESSORIA/CMPB

A aprovação em segunda votação ocorreu na sessão dessa segunda-feira (18)

Independente

O vereador Marcos Marini (Podemos) explicou que a Proposta de Emenda à Lei Orgânica Municipal nº 2, de 2021, traz de forma transcrita tudo que rege em relação a matéria.

"Assim, em qualquer momento que precisarmos alterar para mais ou para menos qualquer um dos indicadores, como por exemplo o tempo de contribuição, podemos fazê-lo de forma independente no município de Pato Branco. Anteriormente, na Proposta de Emenda à Lei Orgânica Municipal que reprovamos, o texto simplesmente remetia ao governo Federal, ou seja, qualquer alteração que o governo fizesse também valeria em nível municipal. Entendemos que agora sim a lei está mais concreta, de acordo com a Lei Federal, mas dá uma independência para que a Câmara de Vereadores, seja nesta legislatura ou nas próximas, quando for necessário, possa alterar os dispositivos legais", explicou.

Marini destacou ainda que "essa aprovação é apenas o primeiro passo. Agora, na sequência, abriremos a discussão maior em relação às alíquotas, questões complementares e todas as condições do fundo de previdência municipal".

Governador reforça pedido ao governo federal por equalização de juros para crédito rural

AEN

O governador Carlos Massa Ratinho Junior e o secretário de Agricultura e Abastecimento, Norberto Ortigara, apresentaram algumas demandas do setor agroindustrial paranaense nessa terça-feira (18) para a ministra de Agricultura, Pecuária e Abastecimento, Teresa Cristina. Entre as pautas estiveram liberação de crédito rural e recursos federais para a expansão das plantas do Estado diante do apetite das empresas em apostar na vocação agropecuária do Paraná.

O governador também apresentou o Banco do Agricultor Paranaense, programa que viabilizará meio bilhão de reais para alavancar a agricultura familiar e as pequenas cooperativas. Para isso, o Estado vai compensar o agricultor, por meio da Fomento Paraná, com o reembolso de até 3 pontos porcentuais do juro contratado junto às instituições financeiras que trabalham com crédito rural.

Esse contexto de novas políticas públicas e necessidade por crédito é puxado pela força natural do agronegócio no Estado, maior produtor de carnes do País e 3º maior exportador do agro brasileiro, e pela proximidade do reconhecimento internacional, pela Organização Mundial de Saúde Animal (OIE), como área livre de febre aftosa sem vacinação. O "selo" será confirmado na semana que vem.

"Estamos vivendo um ótimo momento. O Governo do Paraná e os produtores entenderam que o trabalho conjunto favorece ainda mais o desenvolvimento das cadeias produtivas. Estamos apostando em novas plantas, em negócios sustentáveis, geração de energia limpa e geração de empregos. E viveremos um boom nos próximos anos. Por isso precisamos de equalização de juros para crédito rural e um ambiente ainda mais favorável para agricultores de qualquer tamanho", afirmou Ratinho Junior.

JONATHAN CAMPOS

Principal objetivo está na aprovação do Projeto de Lei do Congresso Nacional (PLN 4/2021)

Entre as principais iniciativas está a necessidade de apoio para a aprovação do Projeto de Lei do Congresso Nacional (PLN 4/2021). A matéria prevê a recomposição dos R$ 2,5 bilhões que foram cortados para subvenção de operações do agro e ainda um acréscimo de R$ 1,23 bilhão para a mesma finalidade. "Essa é uma defesa em nome da economia do Paraná", disse o governador.

Aftosa

Ratinho Junior também convidou a ministra para participar da videoconferência organizada para o dia 27 de maio sobre o reconhecimento internacional como área livre de febre aftosa sem vacinação. O encontro deve reunir produtores, cooperativas, associações e federações que acompanharam e ajudaram a patrocinar esse pleito ao longo dos últimos anos.

O Paraná recebeu em março o parecer favorável do comitê técnico da OIE. Com o reconhecimento, o setor agropecuário vai garantir a abertura de novos mercados e atrair investimentos para as cadeias de suínos, peixe, frango, leite e pecuária bovina de corte. O status sanitário internacional permitirá ao Paraná praticamente dobrar as exportações de carne suína e alcançar mercados como Japão, México e Coreia do Sul, que pagam mais pelo produto com reconhecida qualidade sanitária.

"Estamos animados. O agronegócio paranaense tem Valor Bruto de Produção (VBP) na casa de R$ 120 bilhões. Representamos 34% do PIB do Estado e estamos vendo um movimento muito grande do setor por novos investimentos, o que gerará dividendos e empregos. Teremos a maior planta de abate de suínos da América do Sul, a maior maltaria do País e a maior fábrica de empanados e salsichas do mundo. Queremos dar continuidade a esse trabalho", acrescentou Norberto Ortigara.

Araújo não comunicou sobre carta da Pfizer pressupondo que Bolsonaro soubesse

LEOPOLDO SILVA/AGÊNCIA SENADO

O ex-chanceler Ernesto Araújo em depoimento na CPI, ontem no senado

Estadão Conteúdo

O ex-chanceler Ernesto Araújo afirmou que, além do comunicado recebido do então embaixador brasileiro em Washington, Nestor Forster, sobre a oferta de vacinas da Pfizer, não se recorda de contato com outros representantes de empresas fabricantes de vacinas.

Sobre a proposta, o ex-ministro disse, durante depoimento à Comissão Parlamentar de Inquérito (CPI) da Covid no Senado, que não repassou a oferta da Pfizer ao presidente Jair Bolsonaro por entender que seria redundante, uma vez que pressupunha que o presidente já tivesse conhecimento.

Na semana passada, o ex-diretor da Pfizer no Brasil e gerente-geral da farmacêutica para a América Latina, Carlos Murillo, afirmou à CPI que a empresa encaminhou o oferecimento a Bolsonaro, bem como ao vice-presidente Hamilton Mourão, ao então chefe da Casa Civil, Braga Netto, ao ex-ministro Eduardo Pazuello e ao ministro da Economia, Paulo Guedes.

"Eu não era destinatário da carta", disse Araújo. "Eu tive conhecimento do tema e o telegrama de Washington também esclarecia que a própria embaixada em Washington havia antecipado o assunto para a assessoria internacional do Ministério da Saúde", completou.

Spray

O ex-chanceler Ernesto Araújo afirmou, durante seu depoimento à Comissão Parlamentar de Inquérito (CPI) da Covid, que além do Brasil, a delegações de outros países compareceram a Israel para conhecer o spray nasal anticovid, que na época, estava em fase inicial de testes como medicamento contra covid-19.

Araújo citou as delegações da República Tcheca, Áustria, Dinamarca e do Chipre como países que teriam comparecido ao Israel para conhecer o medicamento. "O que mostra o interesse de países desenvolvidos, países de alta tecnologia na cooperação com Israel em termos semelhantes aqueles que nós estabelecemos", afirmou o ex-chanceler.

TCU vê indícios de irregularidades em compras de testes de covid-19

Estadão Conteúdo

O Tribunal de Contas da União (TCU) identificou indícios de direcionamento de compras e majoração de preços nas aquisições de testes de covid-19 pelo governo do Distrito Federal. Em relatório que analisou a utilização de recursos repassados pela União durante a pandemia do novo coronavírus, o TCU afirmou que existem indícios de favorecimento de fornecedores nas compras.

As conclusões da análise, após acórdão do TCU, foram encaminhadas ao presidente do Congresso, senador Rodrigo Pacheco (DEM-MG). Senadores aliados ao Planalto também pretendem pedir cópia dos documentos para serem analisados na CPI da Covid. Um dos focos da comissão são eventuais irregularidades na aplicação de recursos federais por governadores e prefeitos.

A investigação do TCU atendeu a uma solicitação da Comissão Temporária da Covid-19, do Congresso, que requereu ao órgão no ano passado a fiscalização do uso de recursos da União para o enfrentamento da covid-19 no Distrito Federal.

O TCU identificou que, até 2 de março deste ano, o DF havia recebido cerca de R$ 3 bilhões da União. Ao definir o escopo da fiscalização, o tribunal excluiu os recursos direcionados ao auxílio financeiro dos entes federativos e a setores específicos, como o de Turismo. Assim, a investigação recaiu sobre o dinheiro repassado especificamente para o enfrentamento da pandemia no DF, no valor de R$ 376,6 milhões. A fiscalização cobriu 96% deste montante.

Conforme o Relatório de Acompanhamento, relatado pelo ministro substituto do TCU Marcos Bemquerer Costa, técnicos identificaram direcionamento nas compras de testes rápidos e indícios de superfaturamento nas contratações diretas, dispensadas de licitação. Além disso, a investigação apontou ausência de estimativa de preços para a contratação de serviço de gestão integrada de leitos; ausência de documentação para habilitação das empresas contratadas; e bens entregues em desacordo com as especificações exigidas na contratação.

adi ASSOCIAÇÃO DOS JORNAIS DIÁRIOS DO INTERIOR DO PARANÁ

Pelo Paraná

Da Redação ADI-PR Curitiba jornalismo@adipr.com.br

Energia Limpa

O Banco Regional de Desenvolvimento do Extremo Sul (BRDE) destinou nos últimos quatro anos, no Paraná, R$ 394 milhões a financiamentos para empresas com propostas na área de energia limpa. Os maiores montantes foram pelo programa Fundo Clima, com R$ 60,82 milhões, e por meio da parceria com a Agência Francesa de Desenvolvimento (AFD), com mais R$ 96,40 milhões. "Seguindo as diretrizes do governador Ratinho Junior para fortalecer esse crescimento sustentável, um dos grandes apoiadores de energias limpas e renováveis", afirma o vice-presidente e diretor de Operações do BRDE, Wilson Bley.

AME

As cidades das regionais de Cornélio Procópio e Jacarezinho, no Norte Pioneiro, vão receber R$ 27 milhões para a construção dos centros regionais de especialidade. O deputado Luiz Claudio Romanelli (PSB) confirmou que cada município-sede da região terá uma unidade. "São cerca de R$ 27 milhões que serão investidos na construção de dois imóveis que vão abrigar o AME (ambulatório médico de especialidades) de Cornélio Procópio e Jacarezinho. Juntas, as duas unidades vão formar um complexo médico no Norte Pioneiro, garantindo agilidade e eficiência no atendimento", explica.

Medidas restritivas

Em razão do aumento do contágio da Covid-19 no Paraná, o Governo do Estado publicou novo decreto que amplia as medidas restritivas de enfrentamento da pandemia. Pelas novas regras, que vão vigorar até a meia-noite do dia 31 de maio, o toque de recolher e lei seca passam a vigorar das 22h até às 5h do dia seguinte. Todo tipo de comércio e de atividades não essenciais também deixam de funcionar aos domingos.

Irregularidades

Os deputados que integram a Comissão Especial criada na Assembleia Legislativa do Paraná para apurar possíveis irregularidades na ordem de vacinação contra a Covid-19 no estado aprovaram um requerimento de diligência para a cidade de Apucarana. Os deputados pediram à Prefeitura do município solicitando informações sobre a falsa enfermeira, presa, a pedido do Ministério Público, e as doses que ela estava vendendo e que teriam sido desviadas.

Irregularidades II

Também foi aprovado pelos deputados um pedido de informação para que a Prefeitura de Curitiba, através da Secretaria de Saúde explique os motivos da vacinação em profissionais de uma empresa de planos de saúde. "Vamos aguardar essa resposta para depois analisarmos se será necessária ou não a convocação da secretária de Saúde para dar explicações à Comissão", disse o presidente do grupo, deputado Delegado Francischini (PSL) .

Atleta guaçuense

A atleta iguaçuense Érica Geni Barbosa conquistou o ouro na prova dos 400 metros, com o tempo de 54'38", durante o 5° Torneio Atletismo Paulista, realizado em Praia Grande, na Baixada Santista, o que garantiu a ela vagas no Sul-americano, Pan- americano e no Campeonato mundial sub 20. Érica é atleta do Instituto de Atletismo de Foz do Iguaçu desde os nove anos de idade, por meio do projeto Jovens Atletas Campeões do Futuro, mantido pela Prefeitura de Foz do Iguaçu em parceria com a Itaipu Binacional.

Realocação

A Empresa Brasileira de Pesquisa Agropecuária (Embrapa) confirmou a possibilidade da realocação da sua unidade de Ponta Grossa para uma outra área no município de Palmeira para possibilitar que Ponta Grossa receba a Escola de Sargentos de Armas do Exército (ESA). Ponta Grossa disputa essa sede da ESA com outros três municípios brasileiros: Recife (Pernambuco) e Santa Maria (Rio Grande do Sul).

Coluna publicada simultaneamente em 22 jornais e portais associados. Saiba mais em www.adipr.com.br

De março a maio, 556 crianças e adolescentes foram diagnosticados com covid em Pato Branco

Marcilei Rossi
marcilei@diariodosudoeste.com.br

Dos 3.497 casos confirmados de covid-19 em Pato Branco de 1º de março até essa terça-feira (18), 181 foram de crianças e 375 de adolescentes, segundo o boletim diário do coronavírus divulgado pela Secretaria Municipal de Saúde.

No caso das crianças, a evolução de casos do primeiro dia de março, até ontem, corresponde a 60%, enquanto que nos adolescentes, o coeficiente de casos representa 6%.

Chama ainda a atenção nos boletins diários do município o número de internamentos desta população, muitas vezes não pelo percentual de ocupação, mas pelo fato de estar sendo observado com maior frequência.

Para se ter ideia, no mês de março em seis dias, não foram registrados pacientes internados em Unidade de Terapia Intensiva (UTI), ao mesmo tempo, em que apenas dois dias no mesmo período, foram observados internamentos em leitos enfermaria.

Já no mês seguinte, dos 30 dias de abril, em cinco, não foram observados internamentos em UTI pediátricas. Por sua vez, foram seis os dias com internamentos em enfermaria destinadas a crianças e adolescentes.

O cenário chama ainda mais a atenção para os primeiros 18 dias de maio. Até agora, somente em quatro dias, não foram notificados a ocupação de pelo menos um leito UTI pediátrico e três de enfermaria.

Para o pneumologista pediátrico, Rodrigo Akira Furukawa, o aumento de casos entre crianças, vem seguindo o comportamento mundial, de evolução dos casos, com o surgimento de novas variantes do vírus. Variantes essas que o médico lembra que são mais contagiosas, tanto para a população que já positivou em algum momento para o coronavírus, como para as crianças.

REPRODUÇÃO/FREEPIK

Médico destaca a importância de cuidados básicos para evitar a proliferação do vírus

Furukawa destaca que um exemplo claro deste acometimento na população de menor idade, vem sendo observado na variante indiana, onde os relatos de crianças sendo acometidas em formas mais graves, ao mesmo tempo que apresentam sintomas voltados tanto a respiratórios, mas sim, a situações gastrointestinais (diarreias e vômitos).

Furukawa faz uma relação importante na observação do aumento de casos, com o afrouxamento os cuidados, que contribuem para a não propagação do vírus. "Ao caminhar na rua se observa uma grande quantidade de pessoas usando máscara de maneira errada, ou não usando máscara, ou ainda usando máscara inadequada. Não mantendo o distanciamento. Essas coisas vão favorecer, principalmente agora no frio", diz o pneumolista pediatra, que a permanência em maior tempo dentro de casa, portanto, de forma mais aglomerada, também é uma possibilidade de maior contágio.

Agravamentos

Com relação ao aumento do número de pacientes em leitos UTI e enfermaria, Furukawa observa que "conforme aumenta o número de casos confirmados, estatisticamente vai aumentar o número de casos mais graves, que necessitam de acompanhamento."

Para ele, a presença de outros vírus circulantes desta época do ano, e com sintomas parecidos com os do coronavírus, "até que se consiga diagnosticar com certeza, de que não é coronavírus, o paciente vai estar ocupando o leito".

O médico ainda lembra que a realidade baixa de leitos exclusivos para esta parcela da população, até mesmo reflete a demanda existente até então. Como nas crianças a grande maioria era de casos leves, ou assintomáticos, não tinha tanta necessidade de mais unidades, mas temos que ficar alertas, porque a tendência no mundo inteiro é de estar aumentando o número de casos em crianças."

Voltas às aulas

Com uma realidade de retorno às aulas da rede privada já estabelecida há um tempo, a recomendação feita anteriormente segue para os pais da rede pública que encaminharam seus filhos para a retomada em ambiente escolar.

Furukawa lembra que até mesmo em países europeus, onde o retorno das aulas já está estabelecido, e com suas regras, foi observado um aumento de casos, contudo, ele destaca que os números dos últimos dias não podem ser observados como reflexo dos ambientes escolares ainda, uma vez que somente será possível uma melhor avaliação em um intervalo futuro de 7 a 10 dias.

Defensor de que a escola é fundamental para o desenvolvimento das crianças, Furukawa pondera que "a escola, desde que siga os protocolos estabelecidos para realizar os cuidados de prevenção e de maneira exemplar, a escola é um ambiente seguro". Ela ainda destaca que "na grande maioria dos casos, a crianças contraem a doença e um adulto. Não é a criança transmite para outro, ou para um adulto. A criança não é o grande transmissor ela na verdade, por estar mais fechada em casa, acaba contraindo do adulto que sai para trabalhar para outras atividades e acaba levando a doença para o ambiente familiar."

"O que sempre frisamos, é de que mesmo com sintomas leves, deve se procurar atendimento, fazer a testagem com o exame correto, para realmente fazer o diagnóstico precoce, isolar precocemente esse paciente, e assim evitar que ele fique circulando e propagando a doença", pontua o médico, lembrando que os pais devem ficar atentos aos mínimos sintomas de resfriado, nariz escorrendo, tosse, dor de garganta, febre, dor no corpo, e no caso das crianças, diarreia e vômito.

Calendário vacinal

O médico destaca que, "é importante que a população se conscientize que a carteirinha de vacinação, tem que manter atualizada".

Ele recorda que da epidemia da H1N1, em 2009, até os dias atuais, já se tem medicamentos disponíveis e que a vacinação contra o vírus da influenza é com imunizantes atualizados anualmente, para o que ele destaca, "é importantíssimo que os grupos de risco da doença recebam a vacina. E mais, que se alcance perto do que é preconizado para a imunização porque é uma doença a menos para se preocupar."

O médico ressalta ainda que este deve ser um comportamento não apenas para a H1N1, mas para as outras doenças.

Uso de máscaras entre crianças

- A criança abaixo dos 2 anos, pelo risco de sufocamento é bom evitar o uso de máscara;

- Dos 2 aos 5 anos, deve ser estimulado. Com as crianças voltando a escola, que é uma realidade nova, a orientação é de que os professores estimulem o uso de maneira lúdica. A criança se adapta muito fácil;

- Já as maiores, se orientar direito, elas vão lavar bem as mãos e passam álcool gel, além de usar máscara. E para isso, a criatividade dos pais, ajuda, assim como dos professores, para que eles entendam que é uma realidade nova e que é necessário fazer o uso.

MAIS TRABALHO MAIS PARANÁ
Agência do Trabalhador

VAGAS EM PATO BRANCO

- Açougueiro
- Administrador
- Alinhador de direção de automóveis
- Almoxarife
- Analista de suporte técnico
- Auxiliar de almoxarifado
- Atendente de lojas
- Auxiliar de linha de produção
- Auxiliar de linha de produção (PcD)
- Auxiliar em auto mecânica
- Auxiliar técnico de montagem
- Balconista
- Chapeador de veículos
- Coletor de lixo
- Consultor de vendas
- Cozinheiro
- Eletricista de rede
- Garçom
- Gerente comercial
- Mecânico de automóvel
- Motorista de caminhão caçamba
- Operador de caixa
- Operador de processo de produção
- Operador de suporte técnico (telemarketing)
- Padeiro
- Programador de internet (e-commerce)
- Programador de sistemas de computador
- Promotor de vendas
- Serralheiro
- Vendedor pracista
- Vendedor de autopeças
- Vidraceiro

Os interessados devem comparecer na Agência do Trabalhador, Travessa Santo Cola, 102, Baixada

Desemprego e pobreza leva pedintes e ambulantes ao centro de Pato Branco

Cristina Vargas
cristina@diariodosudoeste.com.br

O **Diário do Sudoeste** tem recebido o questionamento de vários leitores sobre o grande número de pedintes e vendedores ambulantes no centro de Pato Branco, principalmente nos arredores da praça Presidente Vargas, em frente ao Banco do Brasil e na rua Guarani, inclusive nos fins de semana.

Os leitores questionaram sobre quem eram aquelas pessoas, se eram de Pato Branco, por que estavam naquela situação no centro da cidade, se recebiam ou não auxílio da Secretaria Municipal de Assistência Social, quais seriam as procidências do Município em relação a situação, se era um reflexo da pandemia e como deveriam agir diante do problema.

A reportagem do **Diário do Sudoeste** procurou a secretária da pasta, Bárbara Slonski Delboni Padoan, para esclarecer a situação. Segundo ela, a pandemia trouxe impactos econômicos e sociais significativos, com destaque para o aumento da taxa de desemprego e da pobreza.

"No município de Pato Branco observou-se estes impactos relacionados ao aumento de usuários em situação de rua (moradia ou sobrevivência: mendicância), bem como no aumento dos vendedores ambulantes.

A situação foi observada nos arredores da praça Presidente Vargas e na rua Guarani, inclusive nos fins de semana

Sendo que muitos destes usuários vêm de outros municípios, estados e países", explicou.

Bárbara disse que diante deste cenário a Secretaria de Assistência Social iniciou o reordenamento do Serviço Especializado em Abordagem Social no início deste ano, "a fim de garantir que estes usuários sejam atendidos, conforme preconizam as legislações, bem como para que sejam realizados os encaminhamentos pertinentes, ou seja, garantindo o acesso aos benefícios, serviços e programas da Política de Assistência Social, a fim de dar continuidade ao acompanhamento. Destaca-se também os encaminhamentos para a política de saúde e organizações não governamentais, como o SOS Vida e o Albergue".

Busca ativa

Bárbara frisou que o trabalho realizado pela abordagem social é através da Busca Ativa, ou seja, "percorrendo os bairros e centro da cidade, identificando estas situações e buscando realizar uma escuta, acolhida, para identificar as demandas e encaminhamentos pertinentes. Bem como, orientamos que a população ao identificar essas situações entre em contato pelo telefone, podendo ser por ligação ou whatsapp, para solicitar atendimento. O horário é das 8h até às 22h, incluindo sábados, domingos e feriados. O número de telefone para contato é (46) 99108-4457".

Abordagem social

A secretária explicou que atualmente a abordagem social é realizada por profissionais capacitados e conta com uma equipe técnica que fornece suporte para a realização de intervenções com familiares e encaminhamentos necessários, seguindo um fluxo de atendimento.

"Ressalta-se que desde o mês de janeiro foram realizados uma média de 85 atendimentos mensais, e destes, uma média de 30 atendimentos para usuários de passagem no município, vindo de outros municípios, estados e países", ressaltou.

Ambulantes

Em relação aos vendedores ambulantes, Bárbara destacou que o trabalho também está sendo desenvolvido pelo setor de fiscalização da prefeitura, o qual fiscaliza os vendedores ambulantes para emissão de alvarás, conforme a atividade desenvolvida.

"Outra ação realizada pela Secretaria de Assistência Social foi o desenvolvimento de uma Força Tarefa, a qual teve início em abril deste ano, e conta com o envolvimento dos profissionais dos diversos órgãos da rede de atendimento. O objetivo da Força Tarefa é ir ao encontro dessas pessoas, ampliando a capacidade de atendimento e realizando a busca ativa. Sendo que são realizadas intervenções em todos os bairros do município, antecipando a procura espontânea ou chamada dos moradores. As ações são realizadas quinzenalmente", destacou.

Município imunizou mais de 30% do público-alvo contra a gripe

Assessoria

A Campanha Nacional Contra a Influenza (gripe) segue em Pato Branco. Até o momento, entre a primeira e a segunda etapa, foram imunizados 34,39% do público-alvo. O objetivo da Secretaria Municipal de Saúde é atingir 90% dos grupos prioritários, estimado em 26 mil pessoas.

Até o dia 08 de junho acontece a segunda etapa, imunizando professores e idosos a partir de 60 anos. Pessoas contempladas na primeira etapa que não receberam a vacina podem procurar pelo atendimento.

A vacinação está sendo realizada em todas as salas de vacina das Estratégias de Saúde da Família, de segunda a sexta-feira, das 8h às 11h. Já na Unidade Central de Saúde a vacinação será no ponto extra, localizado ao lado da Sala de Vacina Central, das 8h às 11h15 e das 13h30 até as 16h45.

Número de casos de violência sexual infantil diminuiu, mas índice é preocupante

As denúncias de violência contra crianças e adolescentes podem ser realizadas através do disque 100

Júlia Heimerdinger
julia@diariodosudoeste.com.br

Nessa terça-feira (18) foi celebrado o Dia Nacional de Combate ao Abuso e Exploração Sexual de Crianças e Adolescentes. A intenção da data é relembrar sobre a importância da rede de apoio que as crianças e adolescentes necessitam, além de divulgar os canais de denúncia e conscientizar a população sobre o tema.

De acordo com Renato Gardasz, presidente do Conselho Tutelar de Pato Branco, em 2020 foram registrados 61 casos de violência sexual no município, o que contabiliza cinco casos por mês.

Além disso, o Conselho realizou um mapeamento para saber quais as regiões que ocorreram os crimes. Foi apurado que as ocorrências aconteceram em 27 bairros diferentes. "Também constatamos que 58% desses casos ocorrem em bairros da Zona Sul, já os outros 42% ficaram para as outras regiões", informa Gardasz.

As ocorrências em 2020 reduziram referentes ao ano anterior, mas Gardasz afirma que isso não é um bom sinal. "Não é número que a gente tem que comemorar, diminuíram principalmente pelo fato que as crianças e adolescentes estão fora das escolas, agora com as aulas remotas, normalmente os professores eram uma porta para a denúncia", ressalta.

De acordo com ele geralmente os abusadores são do vínculo familiar das vítimas, como: pais, padrastos, madrastas, avós, tios, primos, irmãos ou ainda amigos da família.

Pandemia

Com as escolas fechadas, muitas vezes as denúncias acabam não chegando até os órgãos competentes. "Geralmente as crianças tinham a confiança com os professores e funcionários das escolas e acabavam se abrindo, ou os próprios professores conseguiam observar algum sinal ou marca, e assim poderiam fazer as denúncias", explica o presidente do Conselho Tutelar.

Os números diminuíram, mas não é a realidade das informações, pois esse índice é uma consequência da pandemia. "Sabemos que no momento que as escolas retornarem as suas atividades, possivelmente teremos um aumento de casos, não só de violência sexual, mas também de outras violências", avalia Gardasz.

ARQUIVO AGÊNCIA BRASIL

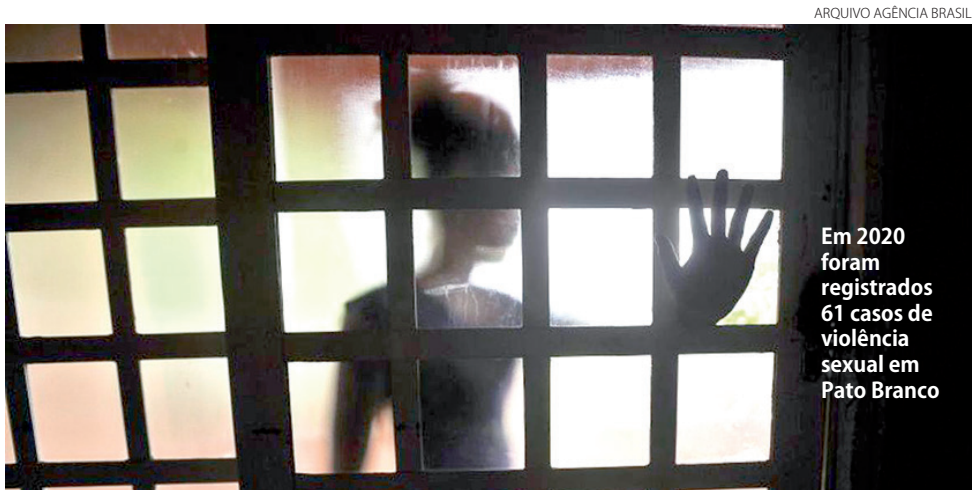

Em 2020 foram registrados 61 casos de violência sexual em Pato Branco

Denúncias

Por conta da pandemia, as denúncias estão acontecendo de uma forma diferente. "Continuamos recebendo denúncias de estabelecimentos de saúde, como as Unidades Básica de Saúde (UBS), Unidade de Pronto Atendimento (UPA), hospitais, mas das escolas infelizmente, elas diminuíram", comunica Gardasz.

As denúncias podem ser realizadas de forma anônima, através do canal disque 100, também por meio do número 190, da Polícia Militar. Além disso, as denúncias podem feitas através do Conselho Tutelar, nos telefones: (46) 32206085 e (46) 32206086 em horário comercial, ou ainda pelo telefone de plantão (46) 991088784, que atende 24 horas.

"A gente conscientiza que as pessoas façam a denúncia, pois essas crianças para serem protegidas dependem unicamente da denúncia, muitas vezes as pessoas têm medo que as denúncias serão identificadas e receio de uma represália dos agressores, mas normalmente são anônimas", analisa o presidente do Conselho Tutelar.

Papel do Conselho Tutelar

Os atendimentos no Conselho Tutelar são destinados para os familiares ou responsáveis pela criança ou adolescente. Já as vítimas são atendidas por profissionais especializados do Centro de Referência Especializado de Assistência Social (Creas). "São psicólogas profissionalizadas que sabem como conversar com essas crianças para entender o que aconteceu, para inclusive ter informações que poderão ser utilizados nos inquéritos policiais", afirma Gardasz.

O dever do Conselho Tutelar é defender a criança nas situações de violência, Gardasz acrescenta que muitas vezes o caso ocorre dentro da própria família. "Pode ser que o agressor consiga coagir e ameaçar os familiares e eles acabam não fazendo a denúncia, então o papel do Conselho Tutelar é cobrar do familiar que faça o boletim de ocorrência".

Além disso, é função do Conselho encaminhar a vítima para atendimento psicológico, conduzir os fatos para o Ministério Público ou ao Poder Judiciário, caso seja necessário. Além disso, em situações mais drásticas o Conselho conduz as crianças e adolescentes para o acolhimento institucional.

Sessão Câmara

Na segunda-feira (17) durante a sessão plenária na Câmara de Vereadores, a vereadora Cristina Hamera debateu sobre a importância do tema e o papel da sociedade civil no combate a esse tipo de crime.

"A infância está sendo barbaramente violada em seus direitos, a criança tem sido negligenciada e alvo de crueldade e de extrema violência. Que esse 18 de maio, não seja só um dia de reflexão, mas que todos os dias sejam de ação e de conscientização em favor das crianças e adolescentes", declara Cristina.

A vereadora acrescenta que uma das formas mais eficazes de combater abusos e explorações é através da denúncia, que pode ser realizada pelo dique 100 e na Procuradoria da Mulher na Câmara de Vereadores através do telefone (46) 3272-1521 ou (46) 3272-1513.

"De acordo com os dados registrados, o abuso sexual ocorre na maioria das vezes com meninas, com idade entre 1 e 5 anos que são as mais susceptíveis à violência. Outro número assustador é registrado contra adolescentes meninas entre 10 e 14 anos", informa Cristina.

O mês de maio foi escolhido como o mês de conscientização, e é chamado Maio Laranja. A vereadora finaliza incentivando a comunidade a usar algum laço, lenço, acessório ou adereço da cor laranja para simbolizar seu apoio durante o mês.

DIVULGAÇÃO

A vereadora Cristina Hamera debateu sobre a importância do tema na Câmara

Mobilidade urbana: Administração Municipal realiza testes com veículos sustentáveis

Assessoria

Com o objetivo de atender as demandas dos setores municipais de Pato Branco, além de buscar mais sustentabilidade, a Administração Municipal, através da Secretaria de Ciência, Tecnologia e Inovação, está realizando testes com veículos de locomoção elétricos em alguns setores.

No decorrer da semana, servidores municipais poderão utilizar os equipamentos para realizar as tarefas do expediente e deslocamento.

Desenvolvidos pela Goomove, foram disponibilizados seis equipamentos. Uma bicicleta elétrica e um patinete elétrico para a Secretaria Municipal de Esporte e Lazer.

Após os testes nos setores públicos, os equipamentos estarão disponíveis para os pato-branquenses, mediante agendamento. Eles ficarão no Parque Tecnológico nos dias 20 e 21 de maio, quinta e sexta-feira respectivamente, até as 12h. O agendamento pode ser feito pelo telefone número (46) 3220-6080 ou pela rede social Instagram @smctipb

60 ANOS
GRUPO BIANCHI 1961
VOCÊ faz parte DESSA história

É sua CHANCE DE COMEMORAR e ganhar!

CERTIFICADO DE AUTORIZAÇÃO SECAP/ME N. ° 04.012111/2021

CONFIRA OS GANHADORES DO PRIMEIRO SORTEIO.

BOMJORNO & BOMJORNO LTDA
JESUÍTAS - PR

JUCELI DEBASTIANI SUCKOW
PATO BRANCO - PR

EXCELLENCE AUTO CENTER LTDA
CASCAVEL - PR

CATTANI SUL TRANSPORTES E TURISMO LTDA
PATO BRANCO - PR

MELLO E MELLO PECAS E ACESSORIOS LTDA
PARANAVAÍ - PR

LUCEMAR BERTOLIN TURMINA MADEIRAS EPP
GUARAPUAVA - PR

Fotos ilustrativas.

Sorteio Caixa Econômica Federal nº realizado em 15/05/21

PATROCINADORES

BIANCHI distribuidora de autopeças
ROZIMBO EM PEÇAS VEM QUE TEM
BIANCHI LUBRIFICANTES

www.grupobianchi60anos.com.br @distribuidorabianchi @bianchilubrificantes @rozimbopeças

COM TEXTO

Paraná vive “boom” de ambientes de inovação

No Sudoeste, são seis os habitas que se destacam em inovação

REPRODUÇÃO

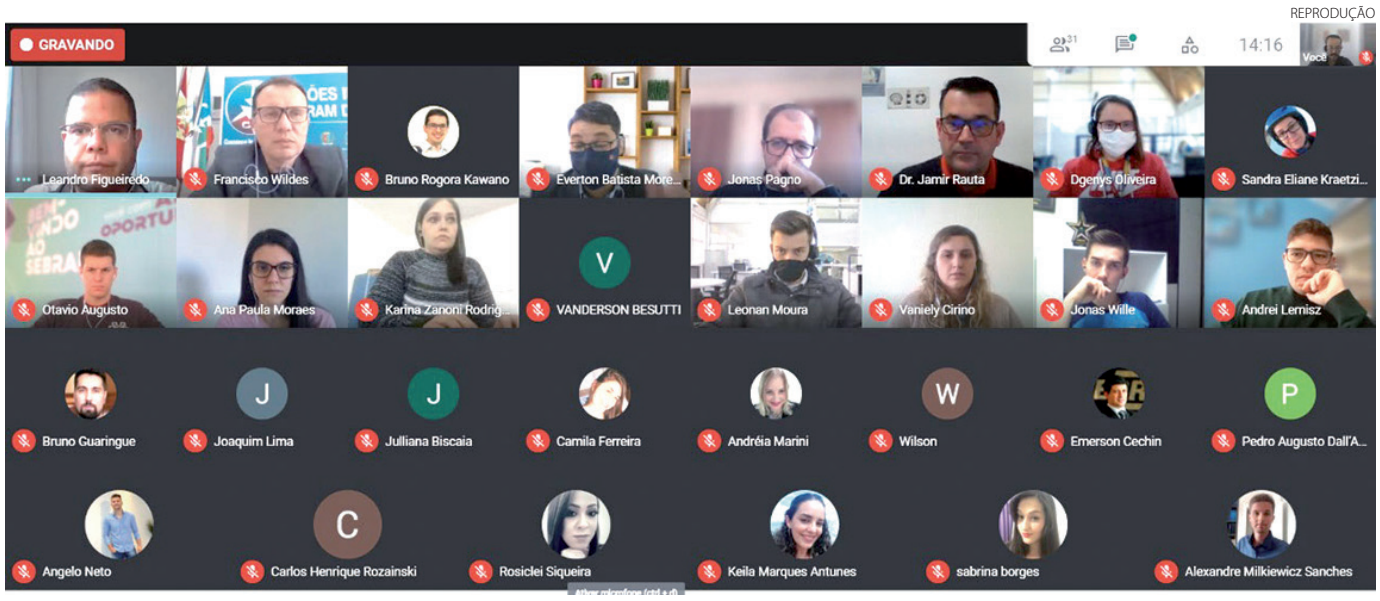

A primeira reunião com representantes de habitats do sul e sudoeste do Paraná aconteceu de forma on-line, no dia 13 de maio

Assessoria

O número de ambientes de inovação no Paraná cresceu cerca de 300% nos últimos três anos, de acordo com levantamento do Sebrae/PR. A quantidade de espaços de inovação acompanhados pela instituição passou de aproximadamente 25, em 2018, para mais de 100, neste início de 2021. Entre eles estão incubadoras, aceleradoras, hubs, parques tecnológicos, centros de pesquisa e desenvolvimento, bem como coworkings.

Ambientes de inovação são organismos dentro dos ecossistemas que acolhem e dão suporte aos empreendedores iniciantes, atraem e retêm mão de obra qualificada, aumentam as chances de sucesso de empresas que estão surgindo, contribuem para a geração de emprego e renda e ajudam a dar vazão aos projetos das instituições de ensino.

“Vivemos um movimento que fortalece a inovação como ferramenta de desenvolvimento na capital e no interior do Paraná. Esse avanço significativo ocorre pelo crescente número de instituições e empresas privadas e públicas, que acreditam na inovação como agregador de valor e gerador de oportunidades”, pondera o diretor de Operações do Sebrae/PR, Julio Cezar Agostini.

Um dos pontos que favoreceram esse crescimento foi o Programa Habitats PR de Inovação. O programa ajuda a organizar os ecossistemas, envolvendo iniciativas que favorecem o intercâmbio de conhecimento e práticas produtivas entre empresas, universidades, instituições, incubadoras e governos. O trabalho tem foco na geração de negócios e a promoção do desenvolvimento regional, a partir dos ativos de inovação e setor produtivo.

No ano passado, 23 espaços de inovação participaram do programa. No ciclo 2021, lançado agora, em maio, o número de habitats participantes ultrapassou os 40. Eles passarão por workshops, mentorias e terão apoio para elaborar um plano de ação. Serão mais de 100 pessoas qualificadas para atuar neste movimento.

> “Vivemos um movimento que fortalece a inovação como ferramenta de desenvolvimento na capital e no interior do Paraná”.
> **Julio Cezar Agostini - diretor de Operações do Sebrae/PR,**

Com o programa, o Sebrae/PR identifica e aponta para ambientes de inovação que podem ajudar a fortalecer e a alavancar os ecossistemas potenciais em cada região.

“Identificamos se há a necessidade de uma aceleradora de startups ou de um sistema que apoie empresas maiores, de acordo com o volume, densidade de inovação e outras características locais. A partir disto, ajudamos a instrumentalizar espaços existentes e auxiliamos a criação de novos”, explica Agostini.

O Sebrae/PR oferece ainda outras formas de apoio para os diferentes ambientes de inovação a exemplo do edital de Convênio com Incubadoras do Paraná para implantação do Modelo Cerne de Gestão; apoio à Rede Paranaense de Incubadoras e Aceleradoras (Reinova-PR); oficinas e diagnósticos de modelagem de negócios para ambientes de inovação; apoio ao Sistema Paranaense de Parques Tecnológicos (Separtec).

Para conhecer a Comunidade Ambientes de Inovação, com conteúdos focados no desenvolvimento dessa temática, acesse: www.comunidadesebrae.com.br/inovacao.

Ambiente na Fronteira

Em Barracão, na fronteira do Paraná com a Argentina, há um movimento que reúne representantes dos setores público e privado para incentivar iniciativas inovadoras na região.

Uma das primeiras ações está na parceria entre o Sebrae/PR, o Campus Avançado do Instituto Federal do Paraná (IFPR), o Consórcio Intermunicipal da Fronteira (CIF), a governança do Comitê Territorial La Frontera, Associação Empresarial da Fronteira (Ascoagrin), Unetri Faculdades e outras instituições e entidades para criar um habitat de inovação.

A jornada para criar o ambiente tem ainda outra iniciativa em estudo: a criação do Centro de Inovação e Empreendedorismo da Fronteira (CIEF), no campus do IFPR em Barracão.

“Estamos trabalhando para disponibilizar ambientes para empresas pré-incubadas e incubadas, para coworking, rodadas de negócios e espaços makers [cultura de aprender fazendo]. A intenção é dar suporte para pessoas da nossa região que têm ideias com potencial para inovação”, explica Joaquim José Honório de Lima, diretor geral do Campus Avançado Barracão do IFPR.

Além de contribuir para colocar em prática as ideias, o CIEF quer prestar serviços e apoiar as empresas já existentes. “Queremos criar um centro inovador e, também, empreendedor. As empresas da Fronteira que atuam em setores tradicionais da economia e que precisarem de suporte serão atendidas”, completa o diretor Joaquim.

Os ambientes de inovação estão instalados de forma física e digital em várias regiões e ecossistemas do Paraná. Na região Sul, estão nas cidades de União da Vitória e São Mateus do Sul. No Sudoeste, há habitats em Pato Branco, Francisco Beltrão, Dois Vizinhos, Palmas, Barracão e Realeza.

Mariópolis esclarece baixa porcentagem aplicada de 2ª dose da vacina da covid-19

GERALDO BUBNIAK/AEN

No município havia 120 pessoas, que aguardavam essa segunda dose, a qual foi aplicada nessa terça

Paloma Stedile
paloma@diariodosudoeste.com.br

A Secretaria de Estado da Saúde (Sesa) possui um cadastro de cobertura vacinal da covid-19, no qual são apresentadas várias informações; uma delas referente à quantidade de doses aplicadas/percentual em cada um dos 399 municípios do Paraná.

Pela 7ª Regional de Saúde (RS), que abrange 15 municípios da microrregião de Pato Branco, a média do percentual de 1ª dose aplicado em relação às doses recebidas é 84%, entre todos esses municípios. Já a média da 2ª dose é 86,5%.

Contudo, em Mariópolis, por exemplo, a média da 2ª dose está bem abaixo dos demais municípios da 7ª RS, sendo que, conforme o cadastro está em 49,5%.

O Diário do Sudoeste entrou em contato com a Secretaria Municipal de Saúde para verificar o porquê desse baixo número. Segundo a enfermeira responsável pelo setor de Epidemiologia, Viviane Campos, isso se deve ao atraso no recebimento de segunda dose da CoronaVac, fabricada pelo Instituto Butantan.

"Havia 120 pessoas, que aguardavam essa segunda dose, a qual foi aplicada nessa terça-feira (18). Além disso, temos vários outros pacientes [dessa data para frente] com segunda dose da AstraZeneca/Fiocruz para receber. Com isso, o nosso índice de segunda dose começará a aumentar no município".

Viviane acrescenta que outras cerca de 380 pessoas devem receber segunda dose até o final deste mês, entre CoronaVac e AstraZeneca.

Amsop participa de reunião virtual com o secretário da saúde Beto Preto

Assessoria

A Associação dos Municípios do Sudoeste do Paraná (Amsop), juntamente com as demais associações de municípios paranaenses, participou, nesta terça-feira, 18/05, de uma reunião virtual com o secretário da Saúde do Paraná, Beto Preto. No encontro, o secretário apresentou o cenário atual da pandemia da covid-19 no Paraná, e debateu com os prefeitos o decreto 7672/2021, que estende o toque de recolher em uma hora – passando a vigorar a partir das 22h – e proíbe o funcionamento do comércio aos domingos.

"Nós estamos em uma situação onde faltam leitos todos os dias. Atualmente, são quase 800 pessoas aguardando um leito no Paraná. De ontem (segunda) para hoje (terça), tivemos um aumento de 20% nessa fila de espera", alertou o secretário. Ainda de acordo com Beto Preto, as despesas do governo do Estado com a manutenção de leitos de enfermaria e UTI para a covid-19 chegam a R$ 70 milhões por mês.

O secretário também apresentou algumas ações imediatas da secretaria da saúde no enfrentamento à pandemia da covid-19, como priorizar o rastreamento de contatos nos municípios-sede de regionais de saúde (como é o caso de Francisco Beltrão e Pato Branco) e municípios de fronteira, como Barracão, Santo Antônio do Sudoeste e Capanema; distribuir, imediatamente, 620 oxímetros para as regionais de saúde; buscar estabelecer uma política recíproca de testagem de caminhoneiros no fluxo Brasil-Argentina; parceria com operadoras de telefonia para envio de mensagens orientadoras aos cidadãos; e doação de dois carros para os municípios que tiverem a partir de três equipes no programa Estratégia Saúde da Família.

DIVULGAÇÃO

O secretário também apresentou algumas ações imediatas da secretaria da saúde no enfrentamento à pandemia

O chefe da Casa Civil, Guto Silva, também participou da reunião virtual e declarou que "o objetivo do governo do Paraná, com esse novo decreto, é sinalizar para a população que a pandemia continua, os números voltam a preocupar, e é necessária a colaboração de todos, para que não se precise endurecer mais as medidas de isolamento e distanciamento social". Guto ainda complementou: "a sociedade já está tão penalizada, então qualquer decisão que nós formos tomar, precisamos equilibrar com economia, saúde, empregos e educação".

A videoconferência foi organizada pela Associação dos Municípios do Paraná (AMP), e conduzida pelo presidente da entidade e prefeito de Jesuítas, Junior Weiller.

Processo Seletivo para os cursos superiores do IFPR está com inscrições abertas

Assessoria

Estão abertas as inscrições para o Processo Seletivo 2021 do Instituto Federal do Paraná (IFPR). No Sudoeste, existem inscrições abertas nos câmpus da instituição em Capanema e Palmas.

A seleção de candidatos será realizada mediante processo seletivo, exclusivamente por meio das notas obtidas em cada Área do Conhecimento (Linguagens, Códigos e suas Tecnologias; Ciências Humanas e suas Tecnologias; Ciências da Natureza e suas Tecnologias; Matemática e suas Tecnologias; Redação) no Exame Nacional do Ensino Médio (Enem), das edições de 2009 até 2020. Os candidatos poderão utilizar as notas obtidas apenas de um ano das edições do Enem.

As inscrições podem ser feitas até o dia 7 de junho, pelo site da Fundação de Apoio a Universidade Tecnológica Federal do Paraná (Funtef).

Os cursos superiores presenciais do IFPR deste ano são oferecidos , Paranaguá, Paranavaí, Pinhais, Pitanga, Telêmaco Borba e Umuarama.

Inscrições

As inscrições devem ser feitas até o dia 7 de junho, na página Funtef. Os interessados em solicitar a isenção do pagamento da taxa de inscrição devem formalizar o pedido até o dia 25 de maio. A taxa de inscrição tem um custo de R$ 50.

Para realizar a inscrição, o candidato deve acessar o site da banca organizadora. É imprescindível que o candidato tenha CPF próprio para realizar a inscrição.

Alta do preço do tomate é destaque no mercado atacadista, diz Conab

Estadão Conteúdo

O aumento nos preços do tomate foi destaque no mercado atacadista no mês de abril. O fim da safra de verão, como esperado, ocasionou menores volume comercializados nos mercados, puxando os preços para cima na média do mês, informa a Companhia Nacional de Abastecimento (Conab) no 5º Boletim do Programa Brasileiro de Modernização do Mercado Hortigranjeiro (Prohort), divulgado nesta terça-feira (18).

Segundo a Conab, apenas em Curitiba (PR) a alta não chegou a dois dígitos, ficando em 6,22%. Vitória, no Espírito Santo, foi o mercado que apresentou maior variação, passando de 50%.

A pesquisa da Conab considera as cinco itens (batata, cenoura, cebola, tomate e alface) com maior representatividade na comercialização nas principais Ceasas do País e que registram maior destaque no cálculo do indicador de inflação oficial, o Índice Nacional de Preços ao Consumidor Amplo (IPCA).

Para a batata, nem a menor oferta do produto no mercado fez com que os preços se elevassem em abril, diz a estatal. As cotações do tubérculo, mais uma vez, apresentaram tendência de baixa, movimento que vem sendo observado nos mercados desde janeiro. Mas, em maio, a expectativa é que haja pressão de alta.

"Um dos fatores que podem influenciar na recuperação das cotações para o produtor é o encerramento da safra das águas e o início do fornecimento do produto a partir da safra das secas, que poderão estar ainda em ritmo lento", prevê a Conab.

O movimento de preços da alface, em abril, foi predominantemente de queda, em consequência da retração da demanda pelo fechamento de bares e restaurantes e pelas baixas temperaturas que reduzem o consumo de hortaliças cruas (frias). Para o mês de maio, a demanda continuará a exercer forte influência sobre os preços.

As variações de preço, díspares em abril, traduzem a atual fase da comercialização nacional de cebola. "Se por um lado a produção sulista, sobretudo a catarinense, vem demonstrando queda na sua oferta, por outro, a cebola do Nordeste (principalmente Bahia e Pernambuco) teve aumento em seus quantitativos", comenta Conab. Em abril, as importações do bulbo continuaram em crescimento.

Diretor da ANTT renuncia ao cargo

Estadão Conteúdo

O presidente da República, Jair Bolsonaro, e o ministro da Infraestrutura, Tarcísio de Freitas, exoneram Weber Ciloni do cargo de diretor da Agência Nacional de Transportes Terrestres (ANTT). Ciloni deixa a função "em virtude de renúncia", conforme antecipou o Broadcast Político (sistema de notícias em tempo real do Grupo Estado) no início do mês. O decreto com a exoneração, efetivada a partir de 14 de maio, está publicado no Diário Oficial da União (DOU) desta terça-feira.

Empossado no governo de Michel Temer, em 2018, Ciloni teria mandato até fevereiro de 2022, mas comunicou no início de maio que deixaria seu posto por razões pessoais.

Ele está com 65 anos, e desde que a agência passou a deliberar virtualmente em razão da pandemia, Ciloni trabalha de Araraquara (SP).

Aos colegas, disse que não se adaptou ao trabalho remoto. Ele vai tomar a segunda dose da vacina contra a covid-19 em outubro, e assim só lhe restariam poucos meses para atuar no órgão presencialmente, como preferia.

A baixa antes da hora e indicações paradas no Senado farão com que a ANTT passe agora a deliberar com a diretoria colegiada incompleta - o órgão tem cinco cadeiras.

Indicadores Econômicos

BOVESPA 18/05/21

INDICE BOVESPA

△ **Alta: 0,03%** **122.979 pontos**

Volume negociado: R$ 27,77 bilhões

122.964	119.710	120.705	121.880	122.937	122.979
11/05	12/05	13/05	14/05	17/05	18/05

Ações	%	R$
Petrobras PN	-1,16%	26,35
Vale ON	+1,00%	114,60
ItauUnibanco PN	-0,21%	28,92
Bradesco PN	+1,60%	25,40
Cielo ON	+4,35%	3,84
Eletrobras ON	+3,03%	40,80
Braskem PNA	-3,65%	51,80
Minerva ON	-3,56%	9,49

BOLSAS NO MUNDO		%
Dow Jones	34.060,66	-0,78
Londres	7.034,24	+0,02
Frankfurt	15.386,58	-0,07
Tóquio	28.406,84	+2,09

OURO - BM&F		var. dia
18/05	R$ 312,50 /grama	-0,10%

IR

BASE (R$)	Alíquota %	Parc. a deduzir
Até 1.903,98	-	-
De 1.903,99 até 2.826,65	7,5	142,80
De 2.826,66 até 3.751,05	15	354,80
De 3.751,06 até 4.664,68	22,5	636,13
Acima de 4.664,68	27,5	869,36

Deduções: a) Assalariados: 1-R$ 189,59 por dependente; 2 - pensão alimentícia; 3 - contribuição à Prev. Social; 4 - R$ 1.903,98 por aposentado a partir de 65 anos; 5 - contribuições à previdência privada e aos Fapi pagas pelo contribuinte; **b) Carne Leão:** itens de 1 a 3 mais as despesas escrituradas no livro-caixa.

SELIC/IR

IR 2021 - A 1ª parcela do IR 2021 foi adiada para 31/05, ainda sem a incidência de juros Selic.

MÊS	TAXA SELIC	MÊS	TAXA SELIC
Fev/21	0,13%	Abr/21	0,21%
Mar/21	0,20%	*Mai/21	1,00%

*No mês corrente a Selic é sempre 1,00%

Indicadores Econômicos: elaboração da agência **Dossiê:Dinheiro**. Fone: (41) 99632-7866

CÂMBIO 18/05/21

DÓLAR COMERCIAL

▽ **Baixa: 0,21%** Var. maio: **-3,26%**

Compra	R$ 5,254
Venda	R$ 5,255

DÓLAR PTAX (Banco Central)

▽ **Baixa: 0,32%** Var. maio: **-2,68%**

Compra	R$ 5,2582
Venda	R$ 5,2588

DÓLAR PARALELO

▽ **Baixa: 0,18%** Var. maio: **-3,15%**

Compra	R$ 5,06
Venda	R$ 5,54

DÓLAR TURISMO

▽ **Baixa: 0,18%** Var. maio: **-3,16%**

Compra	R$ 5,06
Venda	R$ 5,52

EURO

△ **Alta: 0,06%** Var. maio: **-1,30%**

Compra	R$ 6,4161
Venda	R$ 6,4173

EURO TURISMO

△ **Alta: 0,30%** Var. maio: **-1,75%**

Compra	R$ 5,95
Venda	R$ 6,74

OUTRAS MOEDAS X REAL

Iene	R$ 0,0482
Libra esterlina	R$ 7,46
Peso argentino	R$ 0,056

US$ 1 É IGUAL A:

Iene	109,02
Libra esterlina	0,70
Euro	0,82

ÍNDICES DE INFLAÇÃO

Índices em %	nov	dez	jan	fev	mar	abr	ano	12m
INPC (IBGE)	0,95	1,46	0,27	0,82	0,86	0,38	2,35	7,59
IPCA (IBGE)	0,89	1,35	0,25	0,86	0,93	0,31	2,37	6,76
IPCA-15 (IBGE)	0,81	1,06	0,78	0,48	0,93	0,60	2,82	6,17
IPC (FIPE)	1,03	0,79	0,86	0,23	0,71	0,44	2,25	7,79
IGP-M (FGV)	3,28	0,96	2,58	2,53	2,94	1,51	9,89	32,02
IGP-DI (FGV)	2,64	0,76	2,91	2,71	2,17	2,22	10,38	33,46
IPA-DI (FGV)	3,31	0,68	3,92	3,40	2,59	2,90	13,45	46,10
IPC-DI (FGV)	0,94	1,07	0,27	0,54	1,00	0,23	2,05	6,54
INCC-DI (FGV)	1,28	0,70	0,89	1,89	1,30	0,90	5,08	12,99

REAJUSTE ALUGUÉIS

Índice	mar	abr	mai
INPC (IBGE)	1,0622	1,0694	1,0759
IPCA (IBGE)	1,0520	1,0610	1,0676
IGP-M (FGV)	1,2894	1,3110	1,3202
IGP-DI (FGV)	1,2995	1,3063	1,3346

* Correção anual. Multiplique valor pelo fator acima

OUTROS INDICADORES

	mar	abr	mai
TJLP (%)	4,39	4,61	4,61
Sal. mínimo	1.100,00	1.100,00	1.100,00
FGTS (%)	0,2466	0,2466	0,2466
UPC	23,54	23,54	23,54

TAXA SELIC ANUAL: 3,50%

PREVIDÊNCIA COMPETÊNCIA ABRIL

Venc.: empresas 20/5, pes.físicas 17/5, emp. domésticos 5/5. Atraso gera multa 4% a 100%+juros.

Empresário/empregador

Contribui com 11% sobre o pró-labore, entre R$ 1.100,00 (R$ 121,00) e R$ 6.433,57 (R$ 707,69), através de GPS

Autônomo

1) Quem só recebe de pessoas físicas: recolhe por carnê 20% sobre os limites de R$ 1.100,00 (R$ 220,00) a R$ 6.433,57 (R$ 1.286,71).

2) Quem só recebe de pessoas jurídicas: a empresa recolhe 11% sobre o máximo de R$ 6.433,57 (R$ 707,69) e desconta do autônomo

3) Quem recebe de jurídicas e físicas: desconto de 11% sobre as jurídicas, até R$ 6.433,57 (R$ 707,69). Se não atingir este teto, recolhe 20%, via carnê, sobre a diferença até R$ 6.433,57.

4) Aut. especial: sobre R$ 1.100,00, recolhe 5% (donas de casa, Lei 12.470/2011) ou 11% (demais especiais), mas a aposentadoria é por idade..

Facultativo

Contribui com 20% sobre qquer valor entre R$ 1.100,00 (R$ 220,00) a R$ 6.433,57 (R$ 1.286,71), por carnê .

Empregados - taxas de desconto

Taxa até R$ 1.100,00 (sal. mínimo)	7,5%
Taxa entre R$ 1.100,01 e R$ 2.203,48	9%
Taxa entre R$ 2.203,49 e R$ 3.305,22	12%
Taxa entre R$ 3.305,23 e R$ 6.433,57	14%

COMO EFETUAR O CÁLCULO: é preciso calcular o valor da taxa para cada intervalo de salário, e depois somar os valores obtidos.

EMPREGADOR Pessoas físicas e empresas não optantes do Simples pagam uma taxa de 12%

SALÁRIO FAMÍLIA 2020

-

Salários até R$ 1.503,25	51,27

POUPANÇA, TR

Poupança antiga: depósitos até 03/05/12
Nova poupança: dep. a partir de 04/05/12

POUP. ANTIGA	%	ano	12 m
Março/21	0,5000	1,51	6,17
Abril/21	0,5000	2,02	6,17

NOVA POUPANÇA	%	ano	12 m
Março/21	0,1159	0,35	1,69
Abril/21	0,1590	0,51	1,63

TR MÊS	%	ano	12 m
Março/21	0,00	0,00	0,00
Abril/21	0,00	0,00	0,00

Período	POUP ANTIGA	POUP NOVA	TR
5/4 a 5/5	0,5000	0,1590	0,0000
6/4 a 6/5	0,5000	0,1590	0,0000
7/4 a 7/5	0,5000	0,1590	0,0000
8/4 a 8/5	0,5000	0,1590	0,0000
9/4 a 9/5	0,5000	0,1590	0,0000
10/4 a 10/5	0,5000	0,1590	0,0000
11/4 a 11/5	0,5000	0,1590	0,0000
12/4 a 12/5	0,5000	0,1590	0,0000
13/4 a 13/5	0,5000	0,1590	0,0000
14/4 a 14/5	0,5000	0,1590	0,0000
15/4 a 15/5	0,5000	0,1590	0,0000
16/4 a 16/5	0,5000	0,1590	0,0000
17/4 a 17/5	0,5000	0,1590	0,0000
18/4 a 18/5	0,5000	0,1590	0,0000
19/4 a 19/5	0,5000	0,1590	0,0000
20/4 a 20/5	0,5000	0,1590	0,0000
21/4 a 21/5	0,5000	0,1590	0,0000
22/4 a 22/5	0,5000	0,1590	0,0000
23/4 a 23/5	0,5000	0,1590	0,0000
24/4 a 24/5	0,5000	0,1590	0,0000
25/4 a 25/5	0,5000	0,1590	0,0000
26/4 a 26/5	0,5000	0,1590	0,0000
27/4 a 27/5	0,5000	0,1590	0,0000
28/4 a 28/5	0,5000	0,1590	0,0000
1/5 a 1/6	0,5000	0,1590	0,0000
2/5 a 2/6	0,5000	0,1590	0,0000
3/5 a 3/6	0,5000	0,1590	0,0000
4/5 a 4/6	0,5000	0,1590	0,0000
5/5 a 5/6	0,5000	0,1590	0,0000
6/5 a 6/6	0,5000	0,2019	0,0000
7/5 a 7/6	0,5000	0,2019	0,0000

CUB PARANÁ

Fonte: Sinduscon/PR e Sinduscons regionais - R8N

R$/m2	MAR	ABR	%m	%ano	%12m
Paraná	1.770,20	1.806,60	2,06	5,03	12,20
Norte	1.807,42	1.823,31	0,84	3,28	13,24
Noroeste	1.678,03	1.738,87	3,63	11,02	25,49
Oeste	1.812,43	1.838,35	1,44	4,54	13,51

SAL. MÍNIMO - PARANÁ

Grupo 1	R$ 1.467,40
Trab.s na agricultura.	
Grupo 2	R$ 1.524,60
Serviços administrativos, **domésticos** e gerais, vendedores e trab. de reparação.	
Grupo 3	R$ 1.577,40
Trab. produção de bens e serviços industriais	
Grupo 4	R$ 1.696,20
Técnicos nível médio.	

*Valores válidos de 01/01/21 a 31/12/21

Mercado Agropecuário

LOTES - ATACADO 18/05/21

SOJA - saca 60kg

PRAÇA	R$	SEM	30 d.
Paranaguá	177,00	-1,1%	1,1%
Ponta Grossa	173,00	-1,4%	0,0%
Maringá	171,00	-2,3%	1,8%
Cascavel	170,00	-1,7%	1,8%
Sudoeste	171,00	-2,0%	1,8%
Guarapuava	172,00	-1,7%	2,4%

MILHO - saca 60kg

PRAÇA	R$	SEM	30 d.
Paranaguá	88,00	-2,2%	0,0%
Sudoeste	100,00	-5,7%	1,0%
Cascavel	100,00	-5,7%	2,0%
Maringá	100,00	-4,8%	1,0%
Ponta Grossa	101,00	-5,6%	2,0%
Guarapuava	98,00	-4,9%	0,0%

TRIGO - saca 60kg

PRAÇA	R$	SEM	30 d.
Curitiba	102,00	0,0%	8,5%
Ponta Grossa	101,00	0,0%	8,6%
Maringá	98,00	0,0%	8,9%
Cascavel	98,00	0,0%	8,9%

INDICADORES CEPEA/ESALQ

PRODUTO	18/05	DIA	MÊS
Bezerro (1)	3.110,84	-0,88%	-1,91%
Boi gordo (2)	306,55	1,10%	-2,05%
Café (3)	816,11	1,29%	4,28%
Algodão (4)	519,70	-0,06%	0,52%

1- preço médio no MS, unidade de 8 a 12 meses; 2 -média à vista da arroba no Estado de SP; 3 - valor à vista saca 60kg posto SP Capital, arábica, bica corrida, tipo 6; 4 - em pluma, cent/R$ por libra peso (453 gr), posto SP Capital.

Soja, milho e trigo: fonte Dossiê:Dinheiro; Cepea/Esalq: mais informações em www.cepea.esalq.usp.br

PREÇO AO PRODUTOR 18/05/21

Produto	unidade	média PR - R$	var. diária	var. 7 dias	var. 30 dias	F Belt. R$	Pato B. R$
SOJA	saca 60 kg	161,40	-0,7%	-1,1%	0,1%	160,00	161,50
MILHO	saca 60 kg	92,95	-2,0%	-4,6%	1,3%	94,00	94,70
TRIGO	saca 60 kg	86,05	-1,1%	-2,6%	-1,8%	87,00	86,00
FEIJÃO CAR.	saca 60 kg	271,40	0,5%	2,6%	3,3%	-	270,00
FEIJÃO PRETO	saca 60 kg	282,69	-2,0%	-1,1%	11,2%	-	280,00
BOI GORDO	arroba, em pé	295,80	-0,1%	-0,6%	-0,5%	295,00	290,00
SUÍNO	kg, vivo	6,52	-3,6%	-7,6%	6,4%	6,00	5,40
ERVA MATE	arroba	22,66	0,0%	0,0%	-0,4%	-	17,00
FRANGO	kg, vivo	2,80	0,0%	0,0%	0,0%	-	-

Fonte: Sima/Deral/Seab. Os preços nas praças referem-se aos valores "mais comuns" apurados

MERCADO FUTURO

BOLSA DE CHICAGO (CBOT) 18/05/21

SOJA - US$cents por bushel (27,216 kg)

Cont.	FECH.	*DIF.	1 SEM.	1 MÊS
jul/21	1.574,25	-13,25	-2,5%	10,7%
ago/21	1.521,25	-4,25	-2,1%	10,2%

MILHO - US$cents por bushel (25,4 kg)

Cont.	FECH.	*DIF.	1 SEM.	1 MÊS
jul/21	658,25	5,75	-8,9%	14,7%
set/21	571,00	4,50	-10,1%	7,8%

FARELO - US$ por tonelada curta (907,2kg)

Cont.	FECH.	*DIF.	1 SEM.	1 MÊS
jul/21	410,80	-4,10	-8,1%	1,1%
ago/21	408,40	-2,40	-7,3%	1,4%

TRIGO - US$cents por bushel (25,4 kg)

Cont.	FECH.	*DIF.	1 SEM.	1 MÊS
jul/21	698,00	-1,75	-5,9%	6,6%
set/21	699,00	-0,50	-5,5%	6,4%

*Diferença sobre dia anterior. 1,00 ponto = US$ 0,01 na soja, milho e trigo e US$ 1,00 no farelo

BOLSA DE NOVA YORK (NYBOT) 18/05/21

CAFÉ - US$cents/libra peso (0,453 kg)

Cont.	FECH.	*DIF.	1 SEM.	1 MÊS
mai/21	151,80	6,80	2,6%	17,5%
jul/21	152,80	7,05	1,8%	16,5%

ALGODÃO - US$cents/libra peso (0,453 kg)

Cont.	FECH.	*DIF.	1 SEM.	1 MÊS
jul/21	84,01	1,69	-2,8%	-1,2%
out/21	83,86	1,57	-2,0%	0,6%

*Diferença s/ dia anterior. 1,00 ponto = US$ 0,01 no café e algodão.

DIÁRIO DO SUDOESTE
46 - 3220 - 2066

Estado abre edital de R$ 62 milhões a instituições que atendem crianças e adolescentes

AEN

A Secretaria estadual da Justiça, Família e Trabalho autorizou a publicação do Edital Geral que destina R$ 62 milhões a projetos de instituições que atendem crianças e adolescentes. Os recursos são oriundos do Fundo da Infância e Adolescente (FIA).

O objetivo da chamada pública é fomentar ações de prevenção, promoção, defesa ou garantia dos direitos de crianças e adolescentes que tiveram vulnerabilidade acentuada pela pandemia da Covid-19. As propostas poderão ser encaminhadas no Sistema de Apoio a Gestão até o dia 07 de julho de 2021 através do link http://www.sistag.social.pr.gov.br/.

Crimes contra crianças e adolescentes caíram 21,6% no Paraná no 1º trimestre, Estado divulga vídeo com apelo para combate à violência contra crianças.

O Departamento de Políticas para Crianças e Adolescentes da Secretaria da Justiça lembra que o edital tem a perspectiva de que as parcerias tenham impacto no cenário da pandemia, com a execução de ações para o desenvolvimento infantil, como as dificuldades funcionais e comportamentais causadas pelo isolamento social.

AEN

O objetivo é fomentar ações de prevenção, promoção, defesa ou garantia dos direitos de crianças e adolescentes

O edital está aberto para a seleção das Organizações da Sociedade Civil (OSCs) que desenvolverão as ações, garantindo os direitos fundamentais de paranaenses com idades entre zero e 18 anos e pode ser consultado neste link.

O investimento total será dividido em 7 áreas de atuação: Garantia do Direito à Vida e Saúde – (R$ 8.500.000,00); Garantia do Direito à Convivência Familiar e Comunitária – (R$ 11.000.000,00); Garantia do Direito à Educação, à Cultura, ao Esporte e ao Lazer – (R$ 26.000.000,00); Garantia do Direito à Profissionalização e à Proteção no Trabalho – (R$ 7.000.000,00); Garantia do Direito às Crianças e Adolescentes com Deficiência – (R$ 4.000.000,00); Garantia do Direito às Crianças e Adolescentes Indígenas e de Comunidades Tradicionais – (R$ 2.500.000,00);Garantia do Direito às Crianças e Adolescentes ao enfrentamento as situações de violência – (R$ 3.000.000,00).

Começam as audiências sobre a regionalização dos serviços de água

AEN

A Secretaria do Desenvolvimento Urbano e de Obras Públicas deu início nesta segunda-feira (17) à série de três audiências públicas online sobre a regionalização dos serviços de água e esgoto. No encontro, foi apresentado o Anteprojeto de Lei Complementar Estadual que trata do tema.

Pela proposta, serão criadas três microrregiões que serão geridas por Autarquias Interfederativas, de modo que sejam estabelecidas as condições para alcance das metas definidas em Legislação Federal. As metas são de 99% para o fornecimento de água e de 90% para a coleta e tratamento de esgotos até 31 de dezembro de 2033.

A regionalização dos serviços, de acordo com o documento, foi definida a partir de critérios como a homogeneidade populacional e características sociais, econômicas e geopolíticas dos territórios envolvidos.

Outros aspectos em favor da atuação regional, via ente Interfederativo, são escala suficiente para manter as metas definidas por Lei, viabilidade técnica e financeira dos empreendimentos, além de facilidade na captação de recursos federais para os investimentos necessários.

Dessa forma, o projeto propõe a criação da Microrregiões Oeste, Centro-Oeste e Centro-Litoral, sendo que cada uma delas tem pelo menos uma das Regiões Metropolitanas do Estado.

Em relação a municípios que atuam isoladamente na prestação desses serviços, por autarquias ou empresas privadas, o documento inicial define a continuidade dos sistemas já consolidados e que possuam todas as condições para conseguir financiamento federal sem a interferência da instituição Interfederativa.

Fomento reabre prazo para suspensão temporária de pagamentos

AEN

Clientes da Fomento Paraná que possuem financiamentos contratados com recursos repassados pelo BNDES e estão com pagamentos em dia podem solicitar à instituição a suspensão temporária das parcelas que vencem entre maio e outubro de 2021. A medida vale inclusive para contratos que ainda estão em prazo de carência. A retomada dos pagamentos poderá ser feita a partir de novembro, mantendo-se o prazo final. O valor das parcelas suspensas será diluído no restante do contrato.

O diretor Jurídico da instituição financeira estadual, Nildo Lübke, explica que a suspensão de pagamentos desses financiamentos está alinhada a outra medida determinada pelo governador Carlos Massa Ratinho Junior, que permitiu à Fomento Paraná renegociar contratos e suspender pagamentos da linha Paraná Recupera e no microcrédito.

"A atividade econômica ainda está bastante prejudicada pela pandemia, então as instituições como a Fomento Paraná e o BNDES precisam adotar medidas de proteção a seus clientes e do sistema financeiro", afirma Lübke. "Com essa suspensão, a Fomento Paraná estima beneficiar mais de 1.200 empreendimentos, que pagariam entre R$ 24 milhões e R$ 25 milhões em parcelas de seus contratos, que agora irão permanecer em circulação nos municípios, estimulando o giro de recursos e a realização de novos negócios, o que ajuda a manter empregos, até que a situação fique mais estável".

Desde o início de maio a Fomento Paraná está promovendo uma campanha de renegociação de contratos de Microcrédito e da linha Paraná Recupera por meio de postagens em mídias sociais e veiculação em emissoras de rádio em diversas regiões. Também estão sendo enviadas correspondências aos clientes com algum tipo de atraso nos pagamentos.

"A intenção é manter um esforço para tentar evitar a inadimplência, que não é boa para a instituição, nem para o sistema financeiro, nem para o cliente, que fica com restrição para tomar crédito em outras instituições, ou para comprar suprimentos e matéria prima a prazo de seus fornecedores", detalha o diretor.

"Não é uma cobrança. Para esse público, que são os pequenos negócios, estamos oferecendo uma oportunidade de renegociação com facilidades que normalmente não estão disponíveis, sem cobrança de tarifas, mantendo as taxas de juros contratadas e alongando os prazos de carência e de pagamento, para diminuir o valor da parcela mensal", completa Lübke.

WWW.SIMEPAR.BR

PATO BRANCO

MÁX. 24°

MIN. 8°

PROBABILIDADE DE CHUVA 95% | 12,6mm

F. BELTRÃO	25°/6°
CURITIBA	22°/11°
CASCAVEL	27°/10°
LONDRINA	27°/10°

LUA

CRESCENTE

ESTAÇÃO

OUTONO

TELEFONES ÚTEIS

POLÍCIA	190
BOMBEIROS	193
SAMU	192

PALAVRAS CRUZADAS DIRETAS

www.coquetel.com.br © Revistas COQUETEL

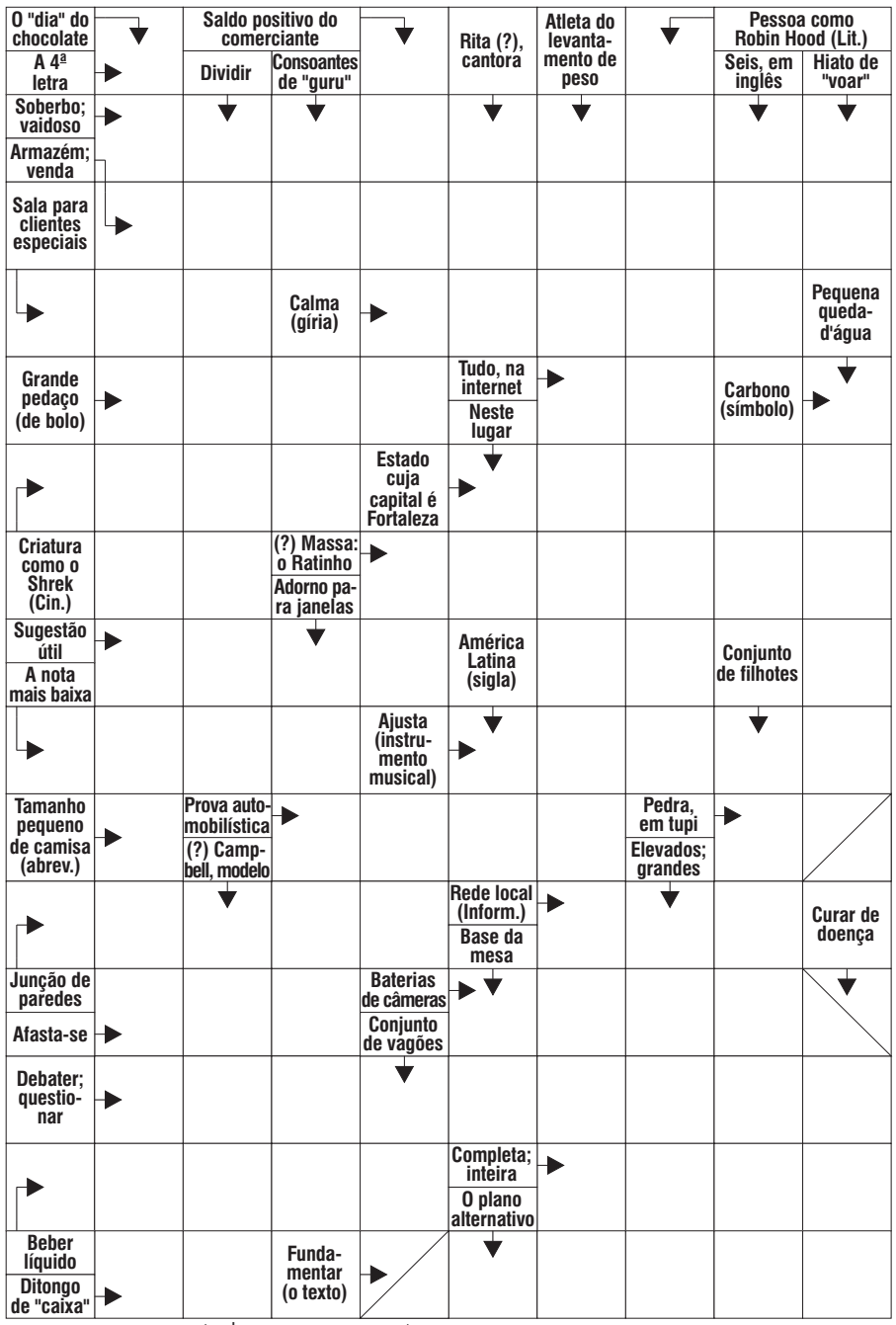

BANCO 3/itá — ian — six — vip. 5/lucro — relax. 1

Solução

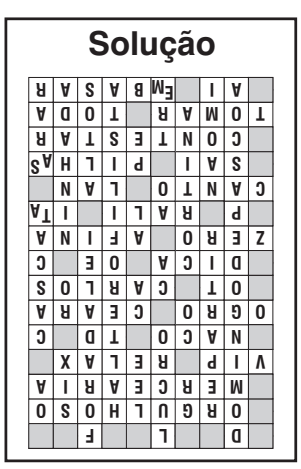

RADICCI

iotti

HORÓSCOPO

INSTITUTO OMAR CARDOSO

ÁRIES 21/03 A 20/04

Evite hoje, qualquer ação, que possa afetar seu equilíbrio nervoso. Por outro lado, sua saúde melhorará totalmente, suas chances de sucesso geral também serão evidentes. Pode amar que será bem sucedido.

TOURO 21/04 A 20/05

Este será um período bastante benéfico para você. Comece a levar avante negócios e empreendimentos monetários. Os presságios para esta fase são mais promissores para empréstimos, realização de negócios lucrativos, compra e venda, de objetos e imóveis.

GÊMEOS 21/05 A 20/06

O período será propício para colocar em ordem os planos e projetos que estão engavetados e que poderão mudar a sua vida. Arrisque um pouco mais, pois as influências astrais estarão agindo positivamente nesta fase.

CÂNCER 21/06 A 20/07

Alegria e tranquilidade com relação a si mesmo. Tendência a voltar-se para seus próprios interesses e desejos, o que pode lhe fazer bem. No final do período, pequenos contratempos na lida com o cotidiano.

LEÃO 22/07 A 22/08

Problemas envolvendo finanças. Evite decisões importantes. Sensualismo exagerado. Este período ainda será de muita indecisão. Você começará a questionar se realmente vale à pena sacrificar seus projetos pessoais.

VIRGEM 23/08 A 22/09

Fará novas e úteis amizades com pessoas dinâmicas. Fique atento quanto a pessoas invejosas. Dia em que haverá disputas, dificuldades, que só serão abatidas com muito otimismo e força de vontade.

LIBRA 23/09 A 22/10

Trate de seus assuntos pessoais e financeiros com o máximo de cuidado neste dia, pois qualquer erro poderia acarretar-lhe sérios prejuízos em futuro próximo. Ótimo as novas amizades, ao trabalho em equipe.

ESCORPIÃO 23/10 A 21/11

A lua trará a oportunidade de uma nova relação amorosa, como consequência natural da intensidade de seus sentimentos, ou então, uma relação já existente irá se fortalecer, renovar e ganhar um novo conteúdo afetivo.

SAGITÁRIO 22/11 A 21/12

Você poderá voltar a insistir em alguns erros do passado. Ao invés de ficar se isolando das pessoas, como se fosse o melhor em tudo, procure mostrar sua simpatia e ampliar o seu círculo de conhecidos e amigos.

AQUÁRIO 21/01 A 19/02

Os chefes reconhecerão suas qualidades. Faça reivindicações. Bom dia para os que lidam com eletricidade. Influências positivas de amigos no setor amoroso. Tudo se resolverá da melhor forma possível.

CAPRICÓRNIO 22/12 A 20/01

Evite que abusem de sua boa fé e procure neste dia ser ativo, enérgico e trabalhador. Seu maior trunfo é acreditar no futuro. Novas descobertas podem trazer momentos de entrosamento afetivo com seu par nesta noite.

PEIXES 20/02 A 20/03

Maior estabilização emocional. Facilidade na vida profissional, através de relações e contatos. Continua o clima de instabilidade com a pessoa amada.

BOLETIM COVID-19

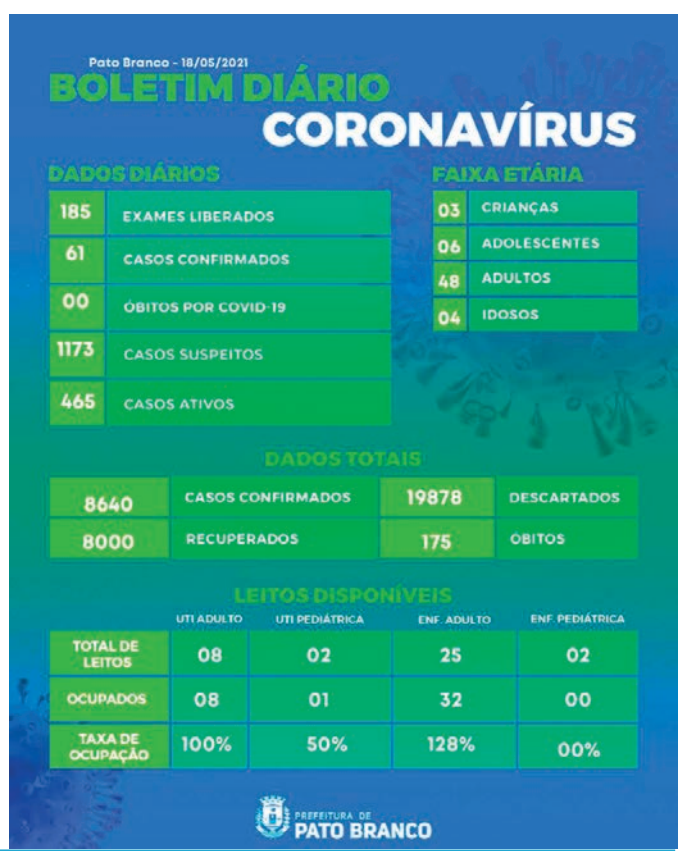

FOTO DO DIA

VILSON BONETTI

A igreja ucraniana da Paróquia Nossa Senhora do Perpétuo Socorro, de Pato Branco, nessa terça-feira (18)

ARTIGO

Martin Buber e a relação entre o eu e o tu

Judinei Vanzeto

Estamos, enquanto humanidade, precisando refletir mais sobre o humano que nos acompanha. Para tanto, coloco em pauta o filósofo Martir Buber.

Martin Buber (1878-1965) nasceu em Viena, na Áustria, e morreu em Jerusalém. Filósofo, escritor e pedagogo. Estudou alemão, hebraico, frances e polonês. A base de sua formação é a Universidade de Viena. Em sua construção filosófica, Buber deu ênfase à comunicação, a reciprocidade e ao diálogo. Também afirmou que os objetos não existem sem que haja uma interação com eles.

As palavras-chave em seu discurso são: Eu – Tu (relação) e Eu – Isso (experiência), que para o objeto constitui a própria existência. Para Buber, o homem nasce com a capacidade de interrelacionamento com seu semelhante, isto é, a intersubjetividade. A intersubjetividade consiste na relação entre sujeitos e/ou sujeito e objeto. O relacionamento se dá entre o Eu e o Tu. Na interrelação envolve o diálogo, o encontro e a responsabilidade entre os dois sujeitos na relação entre o sujeito e o objeto.

A intersubjetividade, por sua vez, é uma das áreas que envolvem a vida do homem e precisa ser refletida e analisada pela filosofia, sobretudo, pela Antropologia Filosófica.

A essência da vida humana é relação entre Eu-Tu. Porém, no mundo contemporâneo, não se encontra mais esta tendência natural da humanidade de viver em comunidade. As vinculações humanas são apenas objetivas, ou seja, procura-se apenas administrar interesses particulares. Nesse sentido, os relacionamentos humanos estão corrompidos pelo egoísmo.

Atualmente, o egoísmo humano é um dos problemas que afeta a vida contemporânea. Ele tira o homem de sua relação dia-pessoal e faz viver intensamente o que é a objetividade do mundo. Existe uma falsa consciência em relação à organização da sociedade, a qual visa apenas à produção. Buber contrapõe a toda e qualquer estrutura despersonalizante e apresenta as bases para a construção de uma nova sociedade alicerçada na relação recíproca entre o Eu-Tu, bem como uma vida comunitária e autenticamente humana, pois o homem não subsiste no isolamento, na ausência da relação com outro.

O ser humano tem necessidade de compreensão, de justiça e de amor. Sem esse reconhecimento, o homem se fecha em si mesmo. O homem que estabelece uma autêntica relação recíproca com o Tu encontra-se numa outra realidade. Dessa relação surge a compreensão e o significado pleno da existência humana.

Buber revela ao homem que a relação tem por finalidade o seu próprio ser pelo contato com o Tu. Nisso o homem é tocado por um sopro da vida eterna. A ausência do diálogo causa dores e sofrimentos nos relacionamentos. Esse é um dos males que afeta o homem rodeado pelas novas tecnologias. Mas, para salvar o homem desse mal, se faz necessário estabelecer a verdadeira relação entre os homens, pela ética do respeito e do amor recíproco.

Para Buber, a reciprocidade consiste na doação de si próprio ao Tu. É o amor que se manifesta pela comunicação e fomenta o crescimento do homem integral e dialogal. Martin Buber faleceu em Jerusalém, em 13 de junho de 1965, aos 87 anos. Sobre seu jazigo está escrito: "Estou sempre contigo" (Sl 73, 23).

Jornalista, diretor administrativo da Rádio Vicente Pallotti, gestor da Unilasalle/Fapas Polo Coronel Vivida e pároco da Paróquia São Roque de Coronel Vivida-PR

ARTIGO

Hora de planejar a regionalização do saneamento

O novo marco legal do saneamento começa a movimentar os diversos segmentos ligados ao setor na busca do alcance das metas de universalizar o abastecimento de água e chegar a 90% de atendimento do esgotamento sanitário até 2033.

A nova lei trouxe avanços que redesenharam a política de saneamento brasileiro como a gestão associada, que permite a associação voluntária entre entes federativos por meio de consórcio público ou convênio de cooperação. Com isso, está permitida a prestação integrada de um ou mais componentes dos serviços públicos de saneamento básico em determinada região, cujo território abranja mais de um município.

Para que isso ocorra, os Estados deverão estabelecer unidades regionais de saneamento básico, que são agrupamentos de municípios, não necessariamente limítrofes, para o adequado atendimento das demandas estabelecidas no novo marco legal. Por outro lado, os municípios, detentores da titularidade do serviço, têm participação facultativa nas prestações regionalizadas.

Os Estados enfrentam um grande desafio pela frente e devem, até o dia 15 de julho, fazer a divisão dos blocos regionais, que contarão com operações de água e esgoto compartilhadas. A formação dessas unidades regionais é uma tarefa que exige planejamento de curto, médio e longo prazos. Os Estados precisam contar com orientação técnica específica capaz de organizar blocos que incluam municípios com indicadores socioeconômicos mais baixos para que possam atrair investimentos ao serem associados às cidades maiores ou regiões metropolitanas.

A proposta de operações regionalizadas é alcançar o subsídio cruzado, seja por cidades de uma mesma região, bacia hidrográfica, região administrativa ou mesmo dentro do Estado. O modelo abre a possibilidade de ampliar a escala com prestação de serviço e construção de empreendimentos reunindo essas localidades. O resultado é o aumento da produtividade das prestadoras de serviço, abrindo a possibilidade de que operadores ineficientes, como empresas estaduais deficitárias e municípios de pequeno porte economicamente inviáveis, conquistem padrões dos operadores eficientes.

Esse é o caminho que vai trazer segurança, competitividade e transparência para o setor. Após a formação dos blocos, será necessária a elaboração dos planos regionais e através deste planejamento será possível desenvolver projetos detalhados, com definição completa do empreendimento, apontando os requisitos de desempenho, garantindo o controle de qualidade do produto, o prazo de execução e todos os custos desde a implantação, passando pela operação e manutenção do objeto.

As soluções são complexas para o período proposto para a divisão dos blocos regionais pelos Estados. Mais do que boa vontade, esses entes federativos precisarão contar com apoio técnico capaz de traçar um panorama que atendam demandas tão divergentes. O desafio está lançado!

Ricardo Lazzari Mendes - Presidente da Apecs (Associação Paulista de Empresas de Consultoria e Serviços em Saneamento e Meio Ambiente), engenheiro pela Escola de Engenharia de São Carlos da USP e doutor em engenharia hidráulica e sanitária pela Escola Politécnica da USP

DIÁRIO DO SUDOESTE

Propriedade de Editora Juriti Ltda.
CNPJ 80.192.081/0001-08 - Fundada em 19/03/1986

Administração, Redação e Oficinas
Rua Caramuru, 1267 - CEP 85.501-356 - Pato Branco – PR

PABX (46) 3220-2066
www.grupodiario.com.br

Jornalismo: 46 99114-4400 Social: 46 99110-7053 Circulação: 46 99102-4147

Presidente: Delise Guarienti Almeida
Diretor Geral: André Guarienti Almeida
Gerente Geral: Edegar L. Del Sent
Gerente Comercial: Marlene Raiher Charavara
Editora-chefe: Marcilei Rossi
Editora de Suplementos: Mariana Salles

Geral: diario@diariodosudoeste.com.br
Redação: redacao@diariodosudoeste.com.br
Publicações legais: editais@diariodosudoeste.com.br
Classificados: classificados@diariodosudoeste.com.br
Comercial: comercial@diariodosudoeste.com.br
Circulação: circulacao@diariodosudoeste.com.br

www.diariodosudoeste.com.br/assine

ASSINATURAS	Semestral (6 meses)	Anual (12 meses)	Bianual (24 meses)	Online
À vista	R$ 215,00	R$ 396,00	R$ 746,00	R$ 178,80 (Anual)
Parcelas 3x (30/60/90 dias)	R$ 85,00	R$ 140,00	R$ 265,00	R$ 89,40 (Semestral)

Nota: Artigos publicados e identificados não traduzem, necessariamente, a opinião deste jornal e são de inteira responsabilidade de seus autores.

PLANTÃO

Vítima de estelionato perde R$ 12 mil

Em data de 17 maio, por volta das 14h40, compareceu à sede do 3º BPM em Pato Branco, um homem, de 34 anos, relatando que há 10 dias anunciou para venda em uma rede social o seu veículo GM/Montana e que na data de 30/4 um masculino entrou em contato via aplicativo WhatsApp mostrando interesse. Ele solicitando mais informações sobre o automóvel, dados estes que posteriormente o estelionatário usaria para criar outro anúncio do mesmo veículo, passando-se por seu proprietário. Já no dia 15/5, o golpista teria entrado em contato com o verdadeiro proprietário dizendo que enviaria um amigo para averiguar o GM/Montana e que posteriormente transferiria o valor de R$ 12 mil. Após visita e transferência realizada pelo comprador interessado, de 36 anos, via sistema PIX, o falso vendedor disse à vítima que sua conta estaria bloqueada.

Lesões corporais

Um morador do bairro São Luiz, em Pato Branco, acionou a Polícia Militar, segunda-feira à noite. Ele relatou que um rapaz tentou atingir uma mulher com um golpe de faca. Os policiais foram ao local e a vítima disse que seu sobrinho entrou na sua residência com uma faca e a feriu próximo do ombro direito. O irmão da mulher tentou intervir e foi lesionado com dois golpes de faca no braço esquerdo. A mulher foi socorrida pelo Samu e encaminhada para receber cuidados médicos. O acusado das agressões afirmou que a ação foi um acerto de contas antigo que tinha que fazer com os seus tios. Todos os envolvidos foram encaminhados ao 3º BPM, onde o rapaz, de 20 anos, foi notificado em Termo Circunstanciado por lesão corporal. Após firmarem o compromisso de comparecerem em juízo, todos foram liberados.

Apreensão de arma

Em patrulhamento segunda-feira pelo trevo da Patrola, bairro São Cristóvão, em Pato Branco, a Polícia Militar abordou um homem, que estava em atitude suspeita. Ele foi revistado e os policiais encontraram em sua cintura um revólver calibre 38, com cinco munições intactas. O homem foi preso por porte ilegal de arma de fogo e entregue, juntamente com o revólver, na Delegacia da Polícia Civil para as devidas providências.

Prisão em Beltrão

A Polícia Militar deslocou-se, segunda-feira à noite, para uma residência no bairro Cristo Rei, em Francisco Beltrão, onde estaria um homem com mandado de prisão em aberto. O suspeito foi abordado pelos policiais na frente da residência e identificado, sendo confirmado de que havia um mandado de prisão em seu desfavor. Ele foi entregue na Delegacia da Polícia Civil, estando à disposição da Justiça.

Homem morre em capotamento na BR-158

Adenir Brocco
ade@diariodosudoeste.com.br

Um acidente na madrugada de terça-feira na BR-158, trevo da Guepardo, próximo do bairro Planalto, em Pato Branco, causou a morte de um homem. Um Peugeot 206, placas de Curitiba, caiu do barranco do trevo, colidiu contra postes, arrancando um dos rodados do carro, que teria capotado várias vezes.

Pelo que foi levantado no local, durante o acidente o motorista foi ejetado do veículo e o corpo foi encontrado no pátio de uma residência, cerca de 20 metros do local onde o carro parou. O trevo da Guepardo tem um acesso para a rua Ivaí e os motoristas que não conhecem acabam se confundindo, principalmente à noite, quando perdem o controle da direção do veículo e acabam caído do barranco, como também já aconteceu com vários caminhões, que capotaram no local.

A ocorrência foi atendida pela Polícia Rodoviária Federal (PRF). O corpo do homem, de 47 anos, anos, foi encaminhado para necropsia no Instituto Médico Legal (IML) de Pato Branco.

Morte na PR-281

Outro acidente com morte ocorreu terça-feira, por volta das 6h20, na PR-281, no trecho do rio Cotegipe a Santa Izabel D'Oeste. Um caminhão, com placas de Santo Antônio do Sudoeste, tombou em uma curva e atingiu um Corsa, com placas do Mercosul, que caiu em uma ribanceira com cerca de 40 metros.

Conforme informações obtidas no posto de Realeza da Polícia Rodoviária Estadual (PRE), havia duas pessoas no Corsa. Um homem, de 38 anos, morreu no local do acidente e um rapaz, de 22 anos, sofreu ferimentos leves. O jovem foi socorrido pelo Samu e recebeu cuidados médicos na Casa de Saúde de Santa Izabel D'Oeste.

ABEL SILVÉRIO

O Peugeot teria capotado várias vezes e colidido contra postes

Um perito do Instituto de Criminalista fez o levantamento do acidente. Posteriormente, o corpo do homem que morreu foi encaminhado para necropsia no Instituto Médico Legal (IML) de Francisco Beltrão.

Apreensões de drogas aumentam quase 150% no primeiro trimestre

As forças de segurança pública do Paraná apreenderam de janeiro a março deste ano 61,7 toneladas de drogas, enquanto que no mesmo período do ano passado foram 24,9 toneladas. O aumento foi de 148%, ou 36,8 toneladas a mais. O balanço da Secretaria de Estado da Segurança Pública, divulgado na terça-feira (18), engloba o resultado das ações preventivas da Polícia Militar e também de repressão qualificada da Polícia Civil.

O secretário da Segurança Pública, Romulo Marinho Soares, afirma que as forças policiais estão usando a estratégia e a inteligência contra o tráfico de drogas e destaca a continuidade do trabalho durante o período da pandemia.

"O desempenho é resultado da integração das forças de segurança nas operações realizadas", disse o secretário. "Essas ações continuarão e serão reforçadas, com intensificação da fiscalização e investigação para conseguirmos aumentaraindamaisessasapreensões".

Foram apreendidas maconha, cocaína e crack. As polícias Militar e Civil apreenderam 60.675 quilos de maconha, um aumento de 162,7% em relação ao primeiro trimestre de 2020 (com 23.095 quilos). Neste ano, o mês que registrou a maior quantidade de maconha apreendida foi janeiro, com 26,7 toneladas.

Também foram apreendidos 782,3 quilos de cocaína, sendo 444,4 quilos a menos que no comparativo com 2020, que teve pouco mais de 1,2 mil quilos apreendidos, o que resulta em queda de 36,23%. Março foi o mês com a maior quantidade apreendida, com 652,3 quilos. Já as apreensões de crack tiveram queda de 42,59% - de 590,8 quilos no ano passado para 339,7 quilos neste ano.

DIVULGAÇÃO

O aumento nas apreensões foi de 148% ou 36,8 toneladas a mais do que no mesmo período do ano passado

O mês de 2021 que teve a maior quantidade de drogas apreendidas, somando maconha, cocaína e crack, foi janeiro, com 26,7 toneladas. Enquanto março foi o mês que teve a menor quantidade: 16.326 quilos, o que representa 10.446 quilos a menos que o primeiro mês de 2020.

Operações pontuais

O subcomandante da Polícia Militar do Paraná, coronel Rui Noé Barroso Torres, falou sobre as principais missões que ajudaram no combate ao tráfico de droga no Estado. "Dentro das operações executadas no trimestre, duas foram pontuais para o combate ao tráfico de drogas, a Operação Pronta Resposta e a Operação Tático Móvel. Elas são um suplemento ao reforço do policiamento nas ruas, não em Curitiba e Região Metropolitana de Curitiba, mas também a nível de estado", afirmou.

A Operação Pronta Resposta é formada por policiais militares atuantes no serviço ostensivo, preparados para prestar rápido atendimento em ocorrências de maior risco, como furtos a agências bancárias e explosão de caixas eletrônicos, roubos e outros delitos. Já a Operação Tático Móvel é composta por equipes de Rondas Ostensivas Tático Móvel (ROTAM) e do Batalhão de Operações Especiais (BOPE) que reforçam o policiamento ostensivo visando locais com maior incidência de crimes, como homicídios e tráfico de drogas.

Na Polícia Civil os destaques são as operações de repressão qualificada, caracterizadas por ações cirúrgicas, que têm como foco principal a desestruturação e desarticulação de organizações criminosas atuantes no Estado.

O delegado-geral da Polícia Civil, Silvio Jacob Rockembach, lembrou que houve aumento nas apreensões nos últimos dois anos e afirma aponta que a tecnologia foi um dos fatores para este desempenho.

"Foi investido muito em tecnologia e o uso dela, voltado à atividade de inteligência, tem dado à Polícia Civil mais velocidade nas análises, no cruzamento de dados e na identificação de quadrilhas ou grupos atuantes no tráfico de drogas no Estado. Esse investimento, essa agilidade e o uso da tecnologia, aliado à capacitação do policial, principalmente, no que se refere à aplicação de técnicas estruturadas na análise de inteligência tem dado resultado", destacou.

Drogas sintéticas

Segundo os dados do relatório, o recolhimento de LSD subiu 172,4% no primeiro trimestre de 2021 - de 2.363 pontos em 2020 para 6.437 pontos neste ano. O mês de janeiro foi o que registrou a maior quantidade de LSD apreendida, com 3.425 pontos. Já o número de apreensões de ecstasy caiu de 14,1 mil para 8.123 comprimidos apreendidos em 2020, queda de 42%. **(AEN)**

Homem é esfaqueado e outro agredido em Pato Branco

A Polícia Militar foi comunicada segunda-feira, por volta das 20h30, que havia uma camionete Hilux com as portas abertas na rua Goianazes, centro de Pato Branco. Equipes policiais foram ao local e encontraram um homem escorado no banco do lado do motorista, com escoriações na face, e outro deitado no banco de trás, que com a presença dos policiais levantou, mas caiu em seguida. Ele estava com um ferimento no abdômen causado por um golpe de faca.

Os dois homens relataram aos policiais que estavam se deslocando com a camionete Hilux pela rua Goianazes quando foram abordados e agredidos por três masculinos, que fugiram do local. Não foi revelado os motivos das agressões.

A PM acionou o Samu para socorrer os dois feridos. Eles foram encaminhados para receberem cuidados médicos na Unidade de Pronto Atendimento (UPA). Já o veículo foi retido, notificado e conduzido ao pátio do 3º Batalhão da PM. **(AB)**

Pato se despede da Copa do Brasil após empate em Jaraguá do Sul

Marcilei Rossi
marcilei@diariodosudoeste.com.br

O Pato Futsal não conseguiu reverter o resultado construído pelo Jaraguá na primeira partida da Copa do Brasil, — 1 a 3, em 4 de maio, no Dolivar Lavarda, em Pato Branco —, e ainda viu a equipe catarinense garantir a classificação na competição nacional com um empate pelo placar em 3 a 3, na noite desta terça-feira (18), em partida disputada na Arena Jaraguá, em Jaraguá do Sul (SC).

Mesmo com a vantagem de empate para seguir na competição, o Jaraguá foi quem marcou o primeiro gol da partida com Pett, aos 10 minutos de jogo, após cobrança de lateral que permitiu a construção da jogada que terminou em um chute de média distância de perna direita do camisa 10 do time de Santa Catarina.

Logo na sequência o Pato esboçou reação, com finalizações de Felipinho e Diego Belém, no entanto, foi João Lucas, que converteu o gol de empate aos 13 minutos do primeiro tempo.

A equipe de Pato Branco até teve a chance de gol com Mazetto, que ao cobrar o tiro-livre, desperdiçou ao chutar para fora. Mas logo em seguida, em contra-ataque de Marquinhos para Felipinho e por fim Xande, o Pato virou o marcador.

PAULO SAUER

Com uma derrota e um empate, o Pato deixa a Copa do Brasil

Disposto a levar a disputada da classificação para a prorrogação, o que somente seria possível com uma vitória no tempo normal, o Pato se mostrou com mais tempo de posse de bola na volta do intervalo.

E trabalhando a construção das jogadas, aos três minutos da segunda etapa, Mazetto em cobrança de escanteio encontrou João Lucas que marcou seu segundo gol na partida e o terceiro dos visitantes.

A partida já passava da segunda metade, quando o time de Paulinho Cardoso, viu Pett marcar o seu segundo gol na partida e também do Jaraguá, após o fixo André ter sido expulso, por uma falta na entrada da área.

Com menos de dois minutos de reposição de bola, o Pato viu o Jaraguá empatar em 3 a 3 com Pesk, quando Gian Wolverine estava na quadra de ataque e cometeu uma falha na saída de goleiro linha.

Próximos confrontos

Com a eliminação da Copa do Brasil, o Pato volta os olhares para a Liga Nacional de Futsal (LNF), com jogo marcado para o sábado (22), no Dolivar Lavarda às 19h com o Campo Mourão.

Pelo Campeonato Paranaense Série Ouro, a próxima partida será em 1º de junho, no Dionisto de Bona, com a Acel Chopinzinho, também às 19h, em partida válida pela oitava rodada.

Grêmio joga na Venezuela pela Sul-Americana

LUCAS UEBEL

O Grêmio deverá utilizar um time misto, considerando a finalíssima do Gauchão

A delegação gremista viajou para a Venezuela com time definido para buscar a classificação às oitavas de final da Conmebol Sul-Americana. O Grêmio entra em campo às 21h30 de quinta-feira, contra o Aragua e só precisa de um empate para garantir vaga à próxima fase. Na manhã de terça-feira, o técnico Tiago Nunes e seus assistentes deram atenção a fundamentos técnicos e jogadas específicas de bola parada. A escalação não foi divulgada, mas a lista de relacionados indica um time misto, considerando a finalíssima do Gauchão, no próximo domingo.

Os trabalhos começaram na sala de vídeo do CT Luiz Carvalho, com a exibição de um material voltado ao jogo diante dos venezuelanos. No campo, Reverson Pimentel deu início ao treino com movimentos de aquecimento, antes de passar o comando para Tiago Nunes. Junto dos auxiliares Kelly Guimarães, Evandro Fornari e Pedro Sotero, o treinador comandou uma atividade de troca de passes e deslocamento entre estações, com mudanças de direção e passes entrelinhas. Estavam no campo os atletas relacionados para a viagem, enquanto os jogadores que atuaram no clássico do último domingo cumpriram atividades físicas na academia.

No segundo momento do treino, Tiago separou os 11 jogadores escolhidos para iniciar o confronto e trabalhou jogadas de bola parada em um enfrentamento com o time de baixo. A atividade teve participação efetiva do técnico, que orientou posicionamento dos atletas em situações de defesa, ataque e trabalhou momentos de transição.

Com 12 pontos em uma campanha de 100% de aproveitamento no Grupo H, o Tricolor precisa apenas de um empate no Estádio Olímpico de Caracas para voltar a Porto Alegre com a classificação às oitavas de final. **(Assessoria)**

Abertas as inscrições para o programa Esporte do Futuro

Com o objetivo de inserir crianças de 6 a 12 anos na prática esportiva, proporcionar vivências no maior número de esportes e estimular o hábito de uma vida saudável, a Administração Municipal de Pato Branco, através da Secretaria Municipal de Esporte e Lazer, está com as inscrições abertas para o projeto Esporte do Futuro. A atividade é oferecida gratuitamente no Largo da Liberdade, nas segundas e quartas-feiras, das 9h às 11h e das 14h às 16h.

As atividades ocorrerão em dois grupos. Na Iniciação Multiesportiva, crianças de 6 a 8 anos terão o primeiro contato com as mais diversas modalidades esportivas e realizarão atividades lúdicas e estímulos motores. Na Iniciação Pré-Desportiva, crianças de 9 a 12 anos trabalham as modalidades através de jogos adaptados.

As inscrições para o projeto Esporte do Futuro estarão abertas até o dia 28 de maio na Secretaria Municipal de Esporte e Lazer, junto ao Largo da Liberdade, ou pelo e-mail: cedel@patobranco.pr.gov.br. As aulas começam no dia 31 de maio.

Neste período, as turmas serão restritas a 10 alunos, com atividades individuais e seguindo todos os protocolos sanitários contra o coronavírus, com uso de máscara de proteção facial, álcool em gel e aferição de temperatura. **(Assessoria)**

Argentina pode sediar a Copa América sozinha

Estadão Conteúdo

O presidente da Argentina, Alberto Fernández, afirmou na terça-feira que, caso a Colômbia não tenha condições de sediar a Copa América devido aos protestos da população contra o governo, pode estudar ser a sede única do torneio sul-americano, desde que seja garantido o cumprimento das medidas sanitárias contra a covid-19.

"Se todos os protocolos forem cumpridos, estamos dispostos a ver a possibilidade de sediarmos sozinhos", afirmou Fernández em uma entrevista à rádio argentina Radio 10. A Copa América, que seria disputada em 2020, foi adiada para este ano por causa da pandemia do novo coronavírus e está programada para começar no dia 13 de junho e terminar em 10 de julho, com Colômbia e Argentina como sedes.

No entanto, os protestos ocorridos na Colômbia há mais de duas semanas, que já deixaram mais de 40 mortos em um contexto de repressão policial e vandalismo, ameaçam a realização do torneio.

Muitos manifestantes, que aproveitam os jogos de Copa Libertadores e Copa Sul-Americana para protestarem, pedem que o país desista de sediar a competição.

Embora o governo colombiano insista que, apesar de tudo o que está acontecendo no país, será sede da Copa América, nas últimas semanas foi iniciado o debate de possíveis alternativas, entre elas a de realizar os jogos apenas na Argentina.

"Se a Conmebol puder assumir, estou disposto a estudar (a possibilidade), mas preciso da garantia dos protocolos, pois um dos problemas mais sérios que temos são as cepas que chegam de outros países", disse Fernández na terça-feira.

A Argentina vive atualmente a segunda onda de covid-19, com recorde de casos e mortes por dia. Na segunda-feira, o River Plate confirmou mais cinco casos da doença no elenco, restando apenas 10 jogadores disponíveis para enfrentar o Independiente Santa Fe, da Colômbia, nesta quarta-feira, em Buenos Aires, pela Libertadores.

"O que aconteceu com o River estes dias demonstra o que objetivamente pode acontecer. Em um elenco que viaja junto e uma pessoa está infectada, é muito grande a possibilidade de contagiar todos. Temos que garantir protocolos que possibilitem esta Copa América, que com toda a franqueza, é uma Copa América para a TV", declarou Fernández.

ISSN 2175-7208

DIÁRIO DO SUDOESTE

19 de maio de 2021

Diga NÃO às DROGAS

Única nos detalhes. Exclusivo para você.

KMA things for home

46 3235 0460 • Tapajós, 61 • Sala 3
Centro • Pato Branco • PR
@kmathingsforhome

DIÁRIO DO SUDOESTE

Publicações Legais

Caderno Integrante da Edição nº 7891 | Pato Branco, 19 de maio de 2021

Este espaço é destinado a publicação de editais públicos ou privados que tem como finalidade tornar público as informações a cerca dos atos e fatos ocorridos, dando transparência as ações dos órgãos públicos e das empresas. Os leitores podem acompanhar nos editais toda e qualquer medida adotada pelas prefeituras, câmaras municipais, empresas de economia mista, autarquias, entidades, associações, instituições, empresas e outras denominações que tenham a necessidade de tornar públicos seus atos.

CANTU AGROINDUSTRIAL LTDA
CNPJ 22.149.730/0001-91 NIRE 41208953845

ATA DE REUNIÃO DE SÓCIOS
REALIZADA EM 10 DE MAIO DE 2021

I. DATA, HORA E LOCAL: Às 16:00, do dia 10 de maio de 2021, na sede da Companhia, situada na Rod. PRC 280 Km 215,3, s/n, barracão D, zona rural, na cidade de Vitorino, estado do Paraná.

II. MESA: Presidente: Peterson Cantu. Secretária: Solange Vinalski.

III. PRESENÇA: Sócios representando a totalidade do capital social da Sociedade.

IV. CONVOCAÇÃO: Dispensada, na forma do § do Art. 124 da Lei nº 6.404/76.

V.ORDEM DO DIA: (i) Deliberar sobre a redução de Capital Social da Sociedade.

VI. DELIBERAÇÕES: (i) Aprovado a redução de capital social eis que, após totalmente subscrito e integralizado, mediante a redução, pela Sociedade, no valor de R$ 6.106.089,82 (seis milhões, cento e seis mil, oitenta e nove reais e oitenta e dois centavos), passando o Capital Social a ser de R$ 12.961.819,18 (doze milhões, novecentos e sessenta e um mil, oitocentos e dezenove reais, e dezoito centavos†, divididos em 12.961.819 (doze milhões, novecentos e sessenta e um mil, oitocentos e dezenove) quotas de capital social, sendo 1(uma) quota no valor de R$ 1,18 (hum real e dezoito centavos) e as demais no valor nominal de R$ 1,00 (hum real) cada.

VII. ENCERRAMENTO: Nada mais havendo a tratar, o Presidente ofereceu o uso da palavra e, como não houve manifestação, declarou encerrados os trabalhos. Assim, foi lavrada esta ata e assinada por todos os presentes.

Peterson Cantu
Presidente

Solange Vinalski
Secretaria

Administradores:

Jeferson Cantu

Peterson Cantu

SINDICATO PATRONAL DO COMÉRCIO VAREJISTA DE PATO BRANCO

EDITAL DE CONVOCAÇÃO
ASSEMBLEIA GERAL EXTRAORDINARIA

Por este edital, ficam convocados os empresários das categorias de comércio varejista representadas pelo Sindicato Patronal do Comércio Varejista de Pato Branco, estabelecidas na base territorial do mesmo: Ampére, Barracão, Bela Vista da Caroba, Boa Esperança do Iguaçu, Bom Jesus do Sul, Bom Sucesso do Sul, Capanema, Chopinzinho, Clevelândia, Coronel Domingos Soares, Coronel Vivida, Cruzeiro do Iguaçu, Dois Vizinhos, Enéas Marques, Flor da Serra do Sul, Honório Serpa, Itapejara D'Oeste, Mangueirinha, Manfrinópolis, Mariópolis, Marmeleiro, Nova Esperança do Sudoeste, Nova Prata do Iguaçu, Palmas, Pato Branco, Pérola D'Oeste, Pinhal de São Bento, Planalto, Pranchita, Realeza, Renascença, Salgado Filho, Salto do Lontra, Santa Izabel D'Oeste, Santo Antônio do Sudoeste, São João, São Jorge D'Oeste, Saudade do Iguaçu, Sulina, Verê e Vitorino, para **Assembleia Geral Extraordinária a ser realizada no dia 26 de maio de 2021 (quarta-feira) às 9h (nove horas)** em sua sede, sito à Rua Nereu Ramos , 524, Pato Branco – PR, para deliberarem sobre a seguinte ordem do dia:

1º) Conhecimento e discussão do Rol de reivindicações pretendidas pelos Sindicatos dos Trabalhadores em Transportes Rodoviários: SINTROPAB, SINTROFAB, SINTRODOV e SINTROVEL, para negociação da Convenção Coletiva de Trabalho 2021/2022.
2º) Constituição de Comissão de Negociação.

Não havendo na hora indicada o número legal de presenças, a Assembleia será realizada no mesmo local 1h00min após, com qualquer número de participantes.

Pato Branco, 18 de maio de 2021.

ULISSES PIVA
Presidente

Espécie: Extrato do Contrato nº 95/2021. Contratante: Município de Chopinzinho. Contratada: Niviane Reckziegel. CNPJ: 12.441.215/0001-27. Objeto: Contratação de Empresa para Serviços de Manutenção e Configuração de Relógio Ponto. Valor R$ 6.644,00 (seis mil, seiscentos e quarenta e quatro reais). Origem: Dispensa de Licitação nº 17/2021. Fundamento Legal: Artigo 24 da Lei 8.666/93. Elemento de despesa: (1094) Fonte: 000. Data da assinatura 14/05/2021. Assinam: Edson Luiz Cenci, pelo Município e Niviane Reckziegel, pela Empresa.

HOMOLOGAÇÃO
REF.: LICITAÇÃO NA MODALIDADE Pregão Eletrônico Nº 14/2021

Tendo em vista o Parecer da Comissão de Julgamento, que apuraram o resultado do processo licitatório, na modalidade Pregão Eletrônico, tipo Menor Preço Item - Compras nº 14/2021, de 03/03/21, e após expirado o prazo recursal, eu Edson Luiz Cenci, Prefeito, torno público o RESULTADO e a HOMOLOGAÇÃO do procedimento licitatório em epígrafe, inclusive o Ato de ADJUDICAÇÃO do objeto à(s) empresa(s):

Empresa(s)	Valor Total – R$
NIHON KOHDEN BRASIL IMPORTAÇÃO, EXPORTAÇÃO E COMÉRCIO DE EQUIPAMENTOS MÉDICOS LTDA	70.000,00
TOTAL HOMOLOGADO	70.000,00

Que apresentou o Menor Preço Item.
Após constatada a regularidade dos atos procedimentais, autorizo a elaboração do Contrato.
É A DECISÃO.
GABINETE DO PREFEITO DE CHOPINZINHO, PR, 11/05/21.
Edson Luiz Cenci
Prefeito

Espécie: Extrato do Contrato Pregão Eletrônico n° 14/2021. Objeto: Aquisição de Equipamentos para Saúde Tipo: Aparelho Hematológico, Gerador de Hipoclorito de Sódio e Equipamentos e Materiais para Fonoaudiologia. Fundamento Legal: Lei 10520/02. Elementos de despesa (F303)). Data da assinatura: 11/05/2021. EXECUÇÃO E DO RECEBIMENTO DO OBJETO: Deverá ser entregue o quantitativo total do(s) produto(s) com prazo de entrega de até 45 (quarenta e cinco) dias, contados do recebimento da Requisição - Pedido de Empenho. A vigência do Contrato será de 12 (doze) meses após assinatura, independente dos prazos de garantias diversos, especificadas no Termo de Referência. Contratante: Município de Chopinzinho. Contrato nº 94/2021. Contratada: Nihon Kohden Brasil Importação, Exportação e Comércio de Equipamentos Médicos Ltda. Valor Total: R$ 70.000,00. Assina Edson Luiz Cenci, Prefeito.

RATIFICAÇÃO E ADJUDICAÇÃO REF. DISPENSA DE LICITAÇÃO Nº 17/2021

Tendo em vista o Parecer da Comissão de Julgamento e da Procuradoria Municipal, que apuraram o resultado do Processo de Dispensa de Licitação por Limite nº 17/2021, eu, EDSON LUIZ CENCI, Prefeito, torno pública a RATIFICAÇÃO do procedimento em epígrafe e a ADJUDICAÇÃO do objeto da seguinte forma:

EMPRESA	CNPJ	VALOR TOTAL R$
NIVIANE RECKZIEGEL	12.441.215/0001-27	6.644,00

Conforme proposta. É a decisão. Gabinete do Prefeito de Chopinzinho - PR, 14 de maio de 2021. Edson Luiz Cenci. Prefeito.

SÚMULA DE REQUERIMENTO DE LICENÇA PRÉVIA

More Incorporadora de Imoveis LTDA, CNPJ 11.165.028/0001-03 torna público que irá requerer ao IAT, a **Licença Prévia** para **implantação de loteamento residencial denominado Albatroz** a ser implantada **no imóvel Chácara 10-A localizado no Bairro Aeroporto, matriculado sob o n 40.156 do 2 of, Município de Pato Branco - PR**.

MUNICIPIO DE SAUDADE DO IGUAÇU ESTADO DO PARANÁ
RESULTADO DE LICITAÇÃO TOMADA DE PREÇO Nº002/2021

A Comissão Permanente de Licitação da Prefeitura Municipal de Saudade do Iguaçu, designada pela Portaria Municipal 032/2021 de 01 de fevereiro de 2021, composta pelos membros, Alex Sandro da R. Batista e Gelson Lindner, sob a presidência de Jose Roberto Bocalon, torna público o resultado da Licitação na modalidade tomada de preço nº 002/2021, tendo como objeto: Contratação de empresa para realizar obra de desenvolvimento de um sistema hidrossanitário e pluvial no Parque industrial, conforme projetos e demais informações anexas ao edital.
CLASSIFICAÇÃO:
CONSTRUTORA BRAGATO EIRELI, CNPJ Nº 02.394.264/0001-00: LOTE 01 VALOR GLOBAL DE R$ 298.999,73 (duzentos e noventa e oito mil novecentos e noventa e nove reais e setenta e três centavos) – 1° Lugar.

Saudade do Iguaçu, 18 de maio de 2021.

MUNICIPIO DE SAUDADE DO IGUAÇU ESTADO DO PARANÁ
EDITAL DE PREGÃO PRESENCIAL SRP Nº 085/2020
Ata de Registro de Preços nº 135/2020
Termo Aditivo nº 005

CONTRATANTE: MUNICÍPIO DE SAUDADE DO IGUAÇU, pessoa jurídica de direito público interno, inscrito no CNPJ nº 95.585.477/0001-92, com sede e foro na Rua Frei Vito Berschei, nº 708, Centro, CEP 85.568-000 em Saudade do Iguaçu – PR. CONTRATADA: WL AUTO POSTO AVENIDA LTDA - ME CNPJ Nº 19.762.165/0001-29. DATA DE ASSINATURA: 18/05/2021.

ITEM	tipo de reajuste	UNID.	DESCRIÇÃO PRODUTO	Último Valor Registrado R$	Valor Recomposto R$
03	reequilíbrio	L	COMBUSTIVEL GASOLINA ADITIVADA	5,58	5,63

A Publicação na integra dos atos acima encontram-se disponíveis no seguinte endereço eletrônico: http://www.diariomunicipal.com.br/amp/ edição de 19/05/2021, conforme Lei Autorizativa Nº 1358, de 18 de Agosto de 2020.

AVISO DE LICITAÇÃO
EDITAL DE PREGÃO PRESENCIAL Nº 029/2021 – PMM

OBJETO: **Seleção de propostas visando** REGISTRAR EM ATA DE REGISTRO DE PREÇOS COMPROMISSO FORMAL DE PREÇOS PARA FUTURAS E EVENTUAIS *fornecimento de artefatos de concreto, sendo palanques, pavers, canaletas, meio fios, vigas e cimento*, **em atendimento a Secretaria de Obras Públicas, Planejamento e Projetos desta municipalidade**.
PREÇO MÁXIMO E ESPECIFICAÇÕES: **Conforme edital.**
DATA DE ABERTURA: 01 de Junho de **2021**, às **09:00min**, na sede administrativa da Prefeitura Municipal, Departamento de Licitação, situada a Praça Francisco Assis Reis, 1060.
INFORMAÇÕES COMPLEMENTARES: O presente edital está à disposição no Departamento de Licitação e no site oficial do município www.mangueirinha.pr.gov.br.
Maiores informações pelo fone (046) 3243–1122.
Mangueirinha, 18 de Maio de 2021.
Publique-se
Dorli Netto
Pregoeiro

PREFEITURA MUNICIPAL DE PALMAS
ESTADO DO PARANÁ
Avenida Clevelândia, 521 - Cx P. 111 Fone(46) 3263-7000
CEP 85.555-000 - Palmas - Paraná

AVISO DE CHAMAMENTO PÚBLICO Nº 03/2021 – PMP PALMAS – PR

O Município de Palmas, estado do Paraná, tornas público, para ciência dos interessados, que estão abertas a partir do dia 18/05/2021 até 03/06/2022, as inscrições para o processo de **Credenciamento de instituições/entidades filantrópicas e/ou privadas prestadoras de serviços de Saúde, com ou sem finalidade lucrativa, localizadas geograficamente no âmbito do Município de Palmas, para prestação de EXAMES LABORATORIAIS visando à composição da Rede de Atenção Básica, conforme Ata nº 03/2020 de Reunião do Conselho Municipal de Saúde datado de 15 de maio de 2020.**

EDITAL DE REGULAMENTO E CADASTRAMENTO DE FORNECEDORES: Todas as informações sobre a inscrição, documentos, cadastramentos e requisitos para realização do credenciamento estão disponíveis no endereço eletrônico: https://pmp.pr.gov.br/website/views/editais-credenciamento.php, Editais 2021, CHAMAMENTO PÚBLICO Nº 03/2021, ou poderá ser solicitado pelo e-mail licitacao@pmp.pr.gov.br.

Palmas, 19 de maio de 2021.

Kosmos Panayotis Nicolaou
Prefeito Municipal

MUNICÍPIO DE CHOPINZINHO/PR.
AVISO DE LICITAÇÃO

Modalidade: Pregão. Edital nº 39/2021. Forma: Eletrônico. Data da Licitação: Dia 02 de junho de 2021, às 09:00 (nove) horas. Objeto: REGISTRO DE PREÇOS PARA CONTRATAÇÃO FUTURA DE SERVIÇOS DE ORGANIZAÇÃO E PRODUÇÃO DE EVENTOS DE CORRIDA DE RUA E MTB (MONTAN BIKE) NO MUNICÍPIO DE CHOPINZINHO. Valor máximo estimado: R$ 57.954,00. Gênero: Serviços. O Edital encontra-se à disposição dos interessados no Prédio da Prefeitura de Chopinzinho, Divisão de Licitações e Contratos, Rua Miguel Procópio Kurpel, nº 3.811 – Chopinzinho/PR, das 08:00/12:00 e das 13:00/17:00 hs, e no endereço eletrônico: www.chopinzinho.pr.gov.br Informações pelo telefone: (46) 3242-8614.

Espécie: Extrato do 3º Termo Aditivo ao Contrato nº 190/2018. Contratante: Município de Chopinzinho – PR. Contratada: Gente Seguradora S.A. CNPJ: 90.180.605/0001-02. Objeto: Dilatação do prazo de execução e vigência contratual, bem como alteração da gestão e fiscalização. Novo prazo: 22/05/2022. Valor do Aditivo R$ 19.400,00 (dezenove mil e quatrocentos reais). Origem: Pregão Presencial nº 31/2018. Fundamento Legal: Artigo 57 Lei Federal nº 8.666/93. Data da assinatura: 03/05/2021. Assinam: Edson Luiz Cenci, pelo Município e Marcelo Wais, pela Empresa.

Município de Itapejara D'Oeste - Diária – Ato n° 120/2021
DADOS DO SOLICITANTE
Nome: Eleandro R. Perondi, Matrícula: 101359 9. Órgão de Lotação: Depto de Saúde. Cargo ou função: Enfermeiro. **ACOMPANHANTES:** Matheus Henrique de Oliveira Rodrigues e acompanhante. **DADOS DA VIAGEM:** Data da Viagem: saída dia 14/05/2021 as 12h00min e retorno dia 15/05/2021 as 13h00. Destino: Piraquara. Valor de diárias: R$ 250,00. Transporte utilizado: Ambulância (carro oficial). Finalidade da viagem: Internamento Hospitalar. Órgãos/locais a serem visitados ou eventos: Hospital Psiquiátrico San Julian. Declaro estar ciente das normas previstas na Lei Municipal nº. 1911/2020, que aprova o regimento das diárias. Itapejara D'Oeste, 14.05.2021.

Município de Itapejara D'Oeste - Diária – Ato n° 121/2021
DADOS DO SOLICITANTE
Nome: Luiz Carlos da Silva, Matrícula: 112666-1. Órgão de Lotação: Depto de Saúde. Cargo ou função: Motorista. **ACOMPANHANTES:** Matheus Henrique de Oliveira Rodrigues e acompanhante. **DADOS DA VIAGEM:** Data da Viagem: saída dia 14/05/2021 as 12h00min e retorno dia 15/05/2021 as 13h00. Destino: Piraquara. Valor de diárias: R$ 250,00. Transporte utilizado: Ambulância (carro oficial). Finalidade da viagem: Internamento Hospitalar. Órgãos/locais a serem visitados ou eventos: Hospital Psiquiátrico San Julian. Declaro estar ciente das normas previstas na Lei Municipal nº. 1911/2020, que aprova o regimento das diárias. Itapejara D'Oeste, 14.05.2021.

Município de Itapejara D'Oeste - Diária – Ato n° 122/2021
DADOS DO SOLICITANTE
Nome: Rodrigo Schuastz, Matrícula: 111546-1. Órgão de Lotação: Depto de Saúde. Cargo ou função: Motorista. **ACOMPANHANTES:** Valdecir S. dos Santos, Elisandra Milanez, Luciana de Abreu, Clari Gnoatto, Valdelirio Frigo e Teresinha M. Frigo. **DADOS DA VIAGEM:** Data da Viagem: saída dia 17/05/2021 as 12h00min e retorno dia 19/05/2021 as 21h00. Destino: Curitiba. Valor de diárias: R$ 625,00. Transporte utilizado: Ducato (carro oficial). Finalidade da viagem: Consultas e Cirurgia. Órgãos/locais a serem visitados ou eventos: Hospital Erasto, H. Pequeno Príncipe e H. Angelina Caron. Declaro estar ciente das normas previstas na Lei Municipal nº. 1911/2020, que aprova o regimento das diárias. Itapejara D'Oeste, 17.05.2021.

Município de Itapejara D'Oeste - Diária – Ato n° 123/2021
DADOS DO SOLICITANTE
Nome: Joãozinho da Maia, Matrícula: 112305-1. Órgão de Lotação: Depto de Saúde. Cargo ou função: Motorista. **ACOMPANHANTES:** Erondi Bueno. **DADOS DA VIAGEM:** Data da Viagem: saída dia 17/05/2021 as 05h30min e retorno dia 17/05/2021 as 16h30. Destino: Cascavel. Valor de diárias: R$ 125,00. Transporte utilizado: Cronos (carro oficial). Finalidade da viagem: Consulta. Órgãos/locais a serem visitados ou eventos: UOPECCAN. Declaro estar ciente das normas previstas na Lei Municipal nº. 1911/2020, que aprova o regimento das diárias. Itapejara D'Oeste, 17.05.2021.

Município de Itapejara D'Oeste - Diária – Ato n° 124/2021
DADOS DO SOLICITANTE
Nome: Joãozinho da Maia, Matrícula: 112305-1. Órgão de Lotação: Depto de Saúde. Cargo ou função: Motorista. **ACOMPANHANTES:** Orides Antoniolli e Acompanhante. **DADOS DA VIAGEM:** Data da Viagem: saída dia 21/05/2021 as 05h30min e retorno dia 21/05/2021 as 18h30. Destino: Cascavel. Valor de diárias: R$ 125,00. Transporte utilizado: Ambulância (carro oficial). Finalidade da viagem: Consulta. Órgãos/locais a serem visitados ou eventos: CEONC. Declaro estar ciente das normas previstas na Lei Municipal nº. 1911/2020, que aprova o regimento das diárias. Itapejara D'Oeste, 18.05.2021.

Município de Itapejara D'Oeste - Diária – Ato n° 125/2021
DADOS DO SOLICITANTE
Nome: Joãozinho da Maia, Matrícula: 112305-1. Órgão de Lotação: Depto de Saúde. Cargo ou função: Motorista. **ACOMPANHANTES:** Naua Padilha e Edilaine Padilha. **DADOS DA VIAGEM:** Data da Viagem: saída dia 18/05/2021 as 04h30min e retorno dia 18/05/2021 as 17h00. Destino: Cascavel. Valor de diárias: R$ 125,00. Transporte utilizado: Cronos (carro oficial). Finalidade da viagem: Consulta. Órgãos/locais a serem visitados ou eventos: UOPECCAN. Declaro estar ciente das normas previstas na Lei Municipal nº. 1911/2020, que aprova o regimento das diárias. Itapejara D'Oeste, 18.05.2021.

Município de Itapejara D'Oeste
A integra se encontra no site: http://www.diariomunicipal.com.br/amp/
DECRETO Nº. 082/2021
DATA: 18.05.2021.
SÚMULA: Desconto para pagamento em cota única - IPTU
DECRETO Nº 083/2021
DATA: 18.05.2021
SÙMULA: Dispõe sobre a nomeação de membro do Conselho Tutelar de Itapejara D' Oeste, Estado do Paraná e dá outras providências.

Sicredi

EDITAL SERVIÇO DE ENGENHARIA

A COOPERATIVA SICREDI PARQUE DAS ARAUCÁRIAS PR/SC/SP, tem interesse na contratação de equipe técnica para desenvolver Projeto ESTRUTURAL E FUNDAÇÕES, PROJETO HIDRÁULICO E SANITÁRIO, E PREVENÇÃO E COMBATE A INCÊNDIO, PROJETO ELÉTRICO, PROJETO DE TELEFONE, LÓGICA, INTERNET E SPDA, PROJETO DE AR CONDICIONADO, visando à construção de sua Nova Sede Administrativa.

Tratar-se-á de edificação de 4.441 m², em 06(seis) pavimentos, sendo um deles pavimento subsolo e os demais a partir do nível da rua, que será edificada na Via lateral Alfredo Luiz de Bortoli, esquina com a Rua Parigot de Sousa, Bairro Bortot, em Pato Branco, Paraná. Os Projetos deverão ser desenvolvidos por Engenheiro Civil, Engenheiro Elétrico, Engenheiro Mecânico, é necessário que os responsáveis pela execução possuam equipe técnica composta por profissionais da área e todos com devido registro no CREA-PR, requisitos obrigatórios do responsável pela execução dos projetos, além dos registros profissionais necessários: Habilitação jurídica, Regularidade fiscal, Qualificação técnica, Qualificação econômico-financeira, Possuir portfólio de obras semelhantes. Havendo interesse em participar, pedimos a especial gentileza de enviar confirmação para o e-mail coop0737_pqaraucarias@sicredi.com.br até o dia 26 de maio de 2021, a partir da análise desses requisitos mínimos exigidos, e acaso selecionados pelo conselho e diretores da Cooperativa, a Cooperativa entrará em negociação direta com Vossas Senhorias, a fim de fixar as demais especificações da obra e demais negociações para a execução dos projetos. Por fim, a presente correspondência não se trata de uma proposta efetiva de contrato, nem tampouco obriga a qualquer das partes, sendo apenas uma tomada preliminar de preços e condições para eventual contratação. Qualquer obrigação efetiva, prestação de serviços, empreitada ou outra qualquer forma contratual somente terá efeito mediante a confecção de termo próprio, definitivo e expresso, formalizado por escrito em qualquer hipótese, com assinaturas efetivas da Diretoria desta Cooperativa e de Vossa Senhoria e/ou representantes legais, podendo qualquer negociação preliminar ser revogada em qualquer momento anterior a tal formalização, nos termos do art. 427, *in fine*, e 429, parágrafo único, todos do Código Civil.

COOPERATIVA DE CRÉDITO, POUPANÇA E INVESTIMENTO PARQUE DAS ARAUCÁRIAS – SICREDI PARQUE DAS ARAUCÁRIAS PR/SC/SP

Sicredi Parque das Araucárias PR/SC/SP
Rua Itacolomi, 1721 - Amadori
85502-170 – Pato Branco/PR
Sicredi.com.br

Classificação da informação: Uso Interno

MUNICÍPIO DE BOM SUCESSO DO SUL - PR - CNPJ: 80.874.100/0001-86

EXTRATO DA ATA DE REGISTRO DE PREÇOS Nº 75/2021

PREGÃO ELETRÔNICO Nº 08/2021 – REGISTRO DE PREÇO Nº 06/2021

Processo Licitatório Nº *09/2021* **– HOMOLOGADO EM: 29/03/2021**

VIGÊNCIA: **12 (DOZE) MESES** (de 18/05/2021 à 17/05/2022)

DETENTORA: CASA DA LIMPEZA CRISTO REI EIRELI – ME - CNPJ: 27.787.054/0001-03.

OBJETO: **REGISTRO DE PREÇOS PARA FUTURAS E EVENTUAIS gêneros alimentícios não perecíveis a serem usados na merenda escolar nas escolas municipais**, conforme quantidades, especificações e condições descritas no Termo de Referência, constante no anexo I do Edital de Pregão Eletrônico nº 08/2021, seus anexos, que fazem parte do presente instrumento, independentemente de transcrição, e conforme descrito abaixo:

ITEM	DESCRIÇÃO DO ITEM	UNID.	MARCA	QTDE	VALOR UNIT. (R$)	VALOR TOTAL ITEM (R$)
3	**Açúcar cristal:** cor branca, umidade máxima de 0,07%. Composição: sacarose e sais minerais. O produto deverá ter registro no Ministério da Saúde e a Resolução de 12/78 da Comissão Nacional de Normas e Padrões para Alimentos - CNNPA. Embalagens íntegras de polietileno branco ou transparente. Emb. 5 kg. Validade: mínimo de 6 meses após o ato da entrega. Sugestão de marca: Alto Alegre, União	Unid.	ESTRELA	200	12,24	2.448,00
4	**Açúcar de baunilha**: açúcar aromatizado com sabor baunilha. Embalagem fechada, contendo 100 g, com data de validade no mínimo de 6 meses do dia da entrega. Sugestão de marca: Apti,Incas	Unid.	INCAS	150	1,88	282,00
5	**Açúcar mascavo:** açúcar mascavo obtido da concentração do caldo de cana ao natural. A variação de cor deve ser (do dourado ao marrom-escuro). Pacotes de 500g, data de fabricação e prazo de validade de acordo com Rdc nº 360/03 - Anvisa. Sugestão de marca: Lowçucar, Jasmine	Unid.	ZEL	80	8,45	676,00
9	**Arroz parboilizado tipo 1 –** características técnicas: classe: longo, fino, tipo I. O produto não deve apresentar mofo, substâncias nocivas, preparação final dietética inadequada (empapamento). Embalagem: deve estar intacta, acondicionada em pacotes de 5 kg, em polietileno, transparente, atóxico. Prazo de validade mínimo 12 meses a contar a partir da data de entrega. Sugestão de marca: Rampinelli, Tio João	Unid.	MOENDA	250	20,00	4.999,98
10	**Aveia em flocos finos** – fabricado a partir de matérias primas sãs e limpas, produto livre de matéria terrosa, parasitos, larvas e detritos de animais e vegetais. Embalagem de 500g original do fabricante, completamente integra, limpa e intacta. Deve conter a informação nutricional, data de fabricação e data de validade. Sugestão de marca: Jasmine	Unid.	GERMANI	150	6,61	991,50
14	**Biscoito salgado:** tipo cream cracker, a base de: farinha de trigo, gordura vegetal hidrogenada, açúcar, amido de milho, sal refinado, fermento, leite ou soro. Embalagem de 370 gramas. Validade: mínimo de 3 meses após o ato da entrega.	Unid.	GERMANI	150	3,58	537,00
15	**Café solúvel:** acondicionado em recipiente de vidro, com peso líquido de 200g; 100% café puro; sabor tradicional; capaz de ser diluído em água ou leite sem deixar partículas sólidas. Sugestão de marca: Nescafé, Iguaçú	Unid.	AMIGO	200	11,98	2.396,00
17	**Canela em rama**: Produto de primeira qualidade, deverá apresentar-se livre de parasitas e de qualquer substância contaminante, sem traços brancos ou mofo. Embalagem plástica atóxica, intacta, contendo informações sobre o produto e prazo de validade. 10g.	Unid.	INCAS	50	1,40	70,00
19	**Chá aromático**: nos sabores Camomila, Erva cidreira, Erva doce e Morango. Embalagem caixa com 15 sachês, data de fabricação e prazo de validade. Sugestão de marca: Leão, Dr. Oetker	Unid.	CHILENO	80	5,92	473,60
20	**Chá mate**: de primeira qualidade em sachê, (saquinho) caixa de 40g com 25 (vinte e cinco) sachês. Sabores laranja, limão, pêssego e natural. Sugestão de marca: Mate Leão, Dr. Oetker	Unid.	CHILENO	80	6,08	486,40
21	**Coco ralado**: desidratado sem açúcar, flocos grandes. Pacotes de 100gr. o produto deve ser obtido do endosperma do fruto do coqueiro (cocos nucifera l.), através de processo tecnológico adequado, podendo ser parcialmente desengordurado ou não. Aspecto, cor, odor e sabor característicos, umidade max.de 4% e acidez mx de 4,5%. as características físicas, microbiológicas, pesos e medidas, acondicionamento, higiene e rotulagem deve estar de acordo com a resolução- rdc n°83 de 15/09/2000 Anvisa/ms.	Unid.	VALAR	80	3,99	319,20
22	**Colorau:** aspecto de pó fino, cor alaranjada, odor e sabor próprios, contendo os seguintes ingredientes: fubá, urucum, óleo de soja e sal. Embalagem de polietileno de 500gr. Validade: mínimo de 6 meses após o ato da entrega.	Unid.	INCAS	100	3,24	324,00
23	**Cravo da índia**: embalagem plástica de 50g e o botão floral maduro e dessecado. Deve apresentar aspecto de botão floral maduro e dessecado, cor pardo-negra, cheiro: fortemente aromático e característico e sabor pungente e característico. O produto deverá estar em conformidade com as leis especificas vigentes.	Unid.	INCAS	50	3,95	197,50
25	**Emulsificante neutro para sorvetes**, contendo no mínimo 200 gramas, com identificação do produto, marca do fabricante, data de fabricação e prazo de validade.	Unid.	SELECTA	50	6,96	348,00
26	**Leite de Coco:** Produto de primeira qualidade deverá apresentar-se livre de parasitas e de qualquer substância contaminante, sem traços brancos ou mofo. Embalagem plástica atóxica, intacta, contendo informações sobre o produto, informações e prazo de validade.	Unid.	MENINA	100	3,17	317,00
27	**Erva doce sementes para chá:** Acondicionado em embalagem reforçada e apropriada para o produto, contendo rótulo com número de lote, data de fabricação, validade mínima de 06 meses a partir da data de entrega.	Unid.	CHILENO	100	1,27	127,00
28	**Ervilha:** Ervilha cozida em conserva de salmoura (água e sal). A embalagem do produto deve conter registro da data de fabricação, peso e validade estampada no rótulo da embalagem. Embalagem em sachê de 200 gramas.	Unid.	STELA DORO	150	2,98	447,00
30	**Farinha de mandioca torrada:** Farinha de mandioca, torrada, fina, seca, tipo 1, isenta de sujidades, embalagem contendo 1 Kg, em sacos plásticos transparentes e atóxicos, limpos não violados, resistentes que garantam a integridade do produto até o momento do consumo. A embalagem deverá conter externamente os dados de identificação e procedência, data de fabricação, data de validade, quantidade do produto. O produto deverá apresentar validade mínima de 05 (cinco) meses a partir da data de entrega na unidade. Sugestão de marca: Pinduca, Sinhá	Unid.	GERMANI	80	4,99	399,20
31	**Farinha de trigo:** tipo I especial, obtida a partir do cereal limpo, desgerminado com teor máximo de cinzas de 0,65% na base seca, obtida a partir de grãos de trigo, sãos, limpos e em perfeito estado de conservação, enriquecida com ferro e ácido fólico. Aspecto em pó fino, cor branca ou ligeiramente amarelada. Embalagem contendo dados de identificação do produto, marca do fabricante, data de fabricação, prazo de validade. Acondicionada em embalagem de 5 kg. Sugestão de marca: Anaconda, Dona Benta, Martelli	Unid.	DALLA	100	13,99	1.399,00
32	**Feijão preto tipo 1,** isento de matéria terrosa, parasita, detritos animais e vegetais, pedaços de grãos ardidos, brotados, chochos, imaturos, manchados, mofados, carunchados e descoloridos que prejudiquem sua aparência e qualidade, produção de última safra. Embalagem em pacotes de 1 kg de polietileno transparente atóxico e resistente. Máximo de impurezas de 0,5% e umidade máxima de 15%. Na porção de 100g aproximadamente 60g de carboidratos, 21g de proteínas e 1 g de lipídios. Validade mínima de 6 meses a partir da data de entrega do produto. Na embalagem deverá conter data da embalagem e validade. Apresentar certificado de classificação de grãos no ministério da agricultura. Sugestão de marca: Urbano	Unid.	SIVIERO	300	7,99	2.397,00
33	**Fermento em pó químico** - produto formado de substância ou mistura de substâncias químicas que pela influência do calor e/ou umidade, produz desprendimento gasoso capaz de expandir massas elaboradas com farinhas, amido ou féculas, aumentando-lhes o volume e a porosidade. - Embalagem: pote plástico em polietileno de alta densidade, com tampa de rosca em polietileno de alta densidade, contendo 250g do produto. Prazo de validade 06 meses a contar a partir da data de entrega. Sugestão de marca: Royal, Apti	Unid.	APTY	120	4,50	540,00
35	**Louro seco:** acondicionado em embalagem reforçada e apropriada para o produto, contendo rótulo com número de lote, data de fabricação, validade mínima de 06 meses a partir da data de entrega, fórmula e procedência em pacotes com 20 gramas.	Unid.	INCAS	50	2,91	145,50
36	**Macarrão cabelo de anjo com ovos**: 500g macarrão tipo cabelo de anjo com ovos: ingredientes: sêmola de trigo enriquecida com ferro e ácido fólico, ovos, amido de milho (2,3%), corantes naturais de urucum e cúrcuma. Contém glúten. De boa qualidade. As massas as serem postas na água não devem turvar antes da cocção, embalagem primária de polietileno transparente de 500g, hermeticamente vedada e intacta. Na porção de 80g aproximadamente, 59g de carboidratos, 10g de proteínas e 0,6g de lipídios. Na embalagem deverá constar a data de fabricação e validade. Validade de 12 meses a partir da data de entrega do produto. Sugestão de marca: Renata, Parati	Unid.	ROSANE	150	3,85	577,50
37	**Macarrão espaguete com ovos:** embalagem de polietileno transparente de 500g, intacto e hermeticamente vedado. Na porção de 80g aproximadamente, 62 g de carboidratos, 8,8g de proteínas e 0,8g de lipídios. Ingredientes: farinha de trigo comum enriquecida com ferro e ácido fólico, ovos e corantes naturais cúrcuma e urucum. Contem glúten. As massas ao serem postas na água não devem turvar antes da cocção, não podem estar fermentadas ou rançosas. Na embalagem deverá constar a data de fabricação e validade. Validade de 12 meses a partir da data de entrega do produto. Sugestão de marca: Parati, Isabela	Unid.	ROSANE	200	2,38	476,00
38	**Macarrão parafuso com ovos:** embalagens plásticas com 500g – as massas devem ser fabricadas a partir de matérias primas sãs e limpas, isentas de matéria terrosa e de parasitas. As massas alimentícias com ovos só podem ser expostas a venda com a designação massa com ovos quando forem preparadas com 3 ovos por quilo, no mínimo, correspondente a 0,045 g de colesterol por quilo. O produto deverá estar em conformidade com as leis especificas vigentes. Sugestão de marca: Renata, Parati	Unid.	ROSANE	200	2,38	476,00
40	**Manjericão moído:** de primeira linha, embalagem de 7g, folhas do ocimum basilicum. Deve apresentar aspecto de folha ovalada e seca, cor verde-pardacenta, cheiro e sabor próprios. Produto deverá estar em conformidade com as leis especificas vigentes. A embalagem deverá estar de acordo com as leis vigentes.	Unid.	INCAS	80	1,37	109,60
42	**Milho para pipoca**. Embalados em plástico atóxico, transparente e incolor, termo selada, isenta de mofo ou bolores, odores estranhos e substâncias nocivas. A embalagem primária deverá declarar a marca, nome e endereço do fabricante, peso líquido, prazo de validade, lote, número do registro no órgão competente. Embalagem de 500 g.	Unid.	VALAR	50	2,95	147,50
43	**Milho verde cozido em conserva** de salmoura (água e sal). A embalagem do produto deve conter registro da data de fabricação, peso e validade estampada no rótulo da Embalagem. Embalagem em sachê de 200 g.	Unid.	STELA DORO	150	2,98	447,00
44	**Nós moscada** (condimento), em pó, sem adição de corantes, aromatizantes, conservantes e outros aditivos alimentares. Embalagem de 20g. Sugestão de marca: Incas	Unid.	INCAS	30	2,10	63,00
45	**Óleo de soja**: refinado, 100% natural. Não deve apresentar mistura de outros óleos e cheiro forte. Embalagem: garrafa "pet" c/ 900 ml. Validade: mínimo de 4 meses após o ato da entrega. Sugestão de marca: Leve, Suavit	Unid.	COCAMAR	300	7,25	2.175,00
46	**Orégano:** em folhas secas; obtido de espécimes vegetais genuínos; Grãos sãos e limpos; de coloração verde pardacenta; com cheiro aromático e sabor próprio; isento de sujidades e materiais estranhos a sua espécie; acondicionado em saco plástico transparente, atóxico, com 50 gramas; resistente e hermeticamente vedado, suas condições deverão estar de acordo com a resolução rdc 276/05 e suas alterações posteriores.	Unid.	INCAS	20	2,68	53,60
48	**Polvilho doce**: fabricado a partir de matérias-primas sãs e limpas. Produto livre de matéria terrosa, parasitos, larvas e detritos animais e vegetais. pacote de polietileno atóxico, resistente, contendo peso líquido de 500g. Sugestão de marca: Prata, Yoki	Unid.	MANU	300	2,74	822,00
50	**Sagu**: fécula de mandioca (formato pérola), sem adição de glúten; não deverá apresentar impurezas, substâncias nocivas, aspecto e cheiro não característico. Embalagem: acondicionado em pacotes de polietileno atóxico, com 500 g. Prazo de validade mínimo 12 meses a partir da data de entrega. Sugestão de marca: Prata, Yoki	Unid.	MANU	250	2,99	747,50
51	**Sal refinado iodado**: não deve apresentar sujidade e misturas inadequadas. Embalagem de polietileno transparente de 1kg. Validade: mínima de 4 meses após o ato da entrega. Sugestão de marca: Cisne, Diana	Unid.	GARÇA	200	0,90	180,00
52	**Seleta de Legumes** – ingredientes: ervilha, batata, cenoura e salmoura (água e sal). Embalagem: longa vida, deve estar intacta, resistente, sachê contendo 200g do produto. Prazo de validade mínimo 23 meses a contar a partir da data de entrega.	Unid.	STELA DORO	150	2,99	448,50
53	**Suco concentrado**: embalado em garrafas pet de 500 ml. Rendimento de pelo menos 4,5 litros para cada 500 ml de suco. A embalagem deverá declarar a marca, nome e endereço do fabricante, prazo de validade, lote, número do registro no órgão competente. Validade mínima de 6 meses. Sabores de maçã, pêssego, laranja, abacaxi e goiaba. Sugestão de marca: Maguary, Da fruta	Unid.	JANDAIA	600	5,78	3.468,00
58	**Vinagre**: de vinho tinto. Ingredientes: fermentado acético de vinho tinto hidratado e conservante ins 224 - acidez 4,2%. Não contém glúten. Embalagem de 700 ml.	Unid.	KOLLER	200	3,78	756,00
60	**Filme de pvc**, transparente, atóxico, de boa qualidade, contendo o comprimento de 30 metros e largura 28 centímetros, com identificação do produto, marca do fabricante.	Unid.	GIOPAC	50	4,78	239,00
63	**Saco plástico** para alimentos de polietileno, transparente, material resistente, que pode ir ao freezer e a geladeira, com capacidade de 5 kg, bobina picotada com 100un. Acondicionamento conforme o fabricante de forma a garantir a higiene e a integridade do produto até a utilização, a embalagem deverá conter os dados de identificação, procedência e quantidade.	Unid.	GIOPACK	50	6,53	326,50
65	**Forminha de Papel para Cupcake:** Forminha descartável de papel, colorido, tamanho aproximado 5,5cm de fundo, 4 cm de altura e 7,5 cm de boca. Embalagens com no mínimo 50 unidades.	Unid.	CHICO	200	8,98	1.796,00

1. O valor total da Ata de Registro de Preços é de **R$ 33.629,58 (trinta e três mil e seiscentos e vinte e nove reais e cinquenta e oito centavos).**
2. As quantidades descritas acima são estimadas, podendo haver variações, conforme a demanda da Administração Municipal durante o período de vigência do Registro de Preços, respeitados os limites do art. 65, § 1º, da Lei Federal nº 8.666/1993.
3. A existência de preços registrados não obriga a Administração a firmar as contratações que deles poderão advir, facultando-se a realização de licitação específica para a contratação pretendida, sendo assegurada ao beneficiário do Registro a preferência de contratação em igualdade de condições.
4. Os pagamentos correrão por conta dos recursos das Dotações que serão indicados quando da solicitação para aquisição da mercadoria. 09.00 – Departamento de Educação e Esporte; 09.01 – Divisão de Ensino; 1236100102.031 – Merenda Escolar; 33.90.32 – Material, Bens ou serviço para distribuição; Despesa: 1609.

Bom Sucesso do Sul, 18 de Maio de 2021.

NILSON ANTONIO FEVERSANI
Prefeito Municipal

MUNICÍPIO DE BOM SUCESSO DO SUL - PR - CNPJ: 80.874.100/0001-86

EXTRATO DA ATA DE REGISTRO DE PREÇOS Nº 78/2021

PREGÃO PRESENCIAL Nº 11/2021 – REGISTRO DE PREÇO Nº 09/2021

Processo Licitatório Nº 12/*2021* **– HOMOLOGADO EM: 18/03/2021**

VIGÊNCIA: **12 (DOZE) MESES** (de 18/05/2021 à 17/05/2022)

DETENTORA: CLAUDINEI DOS SANTOS - PANIFICADORA ARTE PAO - ME - CNPJ: 17.496.863/0001-02.

OBJETO: **Registro de Preços de futuras aquisições de produtos perecíveis e panificados destinados à merenda escolar dos alunos da rede municipal de ensino**, de conformidade com as especificações do Termo de Referência – Anexo I do Edital de Pregão Presencial nº 11/2021, que faz parte integrante deste instrumento, independentemente de transcrição, e conforme descrito abaixo:

ITEM	Descrição do Item	UNID.	MARCA	QTDE	VALOR UNIT. (R$)	VALOR TOTAL ITEM (R$)
36	**Pão francês**: unidade de 50g - o pão deve ser fabricado com matérias primas de primeira qualidade, isentos de matéria terrosa, parasitos e em perfeito estado de conservação. Será rejeitado o pão queimado ou malcozido. Não e permitido o uso de farelo de qualquer espécie. O produto deve ser fabricado com farinha de trigo enriquecida com ferro e ácido fólico. o produto deverá estar em conformidade com as leis especificas vigentes.	Kg	ARTE PÃO	300	8,40	2.520,00
37	**Pão de leite fatiado**: Embalagem com 500 gr - o pão deve ser fabricado com matérias primas de primeira qualidade, isentos de matéria terrosa, parasitos e em perfeito estado de conservação. Será rejeitado o pão queimado ou malcozido. Não e permitido o uso de farelo de qualquer espécie. O produto deve ser fabricado com farinha de trigo enriquecida com ferro e ácido fólico. O produto deverá estar em conformidade com as leis especificas vigentes. Validade de no mínimo de 7 dias a partir da data de entrega.	Unid.	ARTE PÃO	250	8,50	2.125,00
38	**Pão tipo bisnaguinha de leite -** unidade de 50g - o pão deve ser fabricado com matérias primas de primeira qualidade, isentos de matéria terrosa, parasitos e em perfeito estado de conservação. Será rejeitado o pão queimado ou malcozido. Não e permitido o uso de farelo de qualquer espécie. O produto deve ser fabricado com farinha de trigo enriquecida com ferro e ácido fólico. o produto deverá estar em conformidade com as leis especificas vigentes.	Kg	ARTE PÃO	150	9,40	1.410,00
39	**Mini pão francês**: unidade de 25g - o pão deve ser fabricado com matérias primas de primeira qualidade, isentos de matéria terrosa, parasitos e em perfeito estado de conservação. Será rejeitado o pão queimado ou malcozido. Não e permitido o uso de farelo de qualquer espécie. O produto deve ser fabricado com farinha de trigo enriquecida com ferro e ácido fólico. o produto deverá estar em conformidade com as leis especificas vigentes.	Kg	ARTE PÃO	100	8,19	819,00
40	**Mini pão francês integral**: unidade de 25g - o pão deve ser fabricado com matérias primas de primeira qualidade, isentos de matéria terrosa, parasitos e em perfeito estado de conservação. Será rejeitado o pão queimado ou malcozido. Não e permitido o uso de farelo de qualquer espécie. O produto deve ser fabricado com farinha de trigo integral em pelo menos 80% da massa. o produto deverá estar em conformidade com as leis especificas vigentes.	Kg	ARTE PÃO	50	10,00	500,00
41	**Cuca tradicional sem recheio com farofa**: deve ser produzida com produtos de primeira qualidade, não deve apresentar bolor, mofo, sujidades ou qualquer coisa imprópria para o consumo. Deve ser produzido no máximo com um dia de antecedência ao consumo. Deve ser embalada em plástico filme transparente e conter o ticket com peso e data de embalagem. Unidades de 500g.	Unid.	ARTE PÃO	200	10,00	2.000,00
42	**Mini sanduíche natural:** Produzido com pão tipo bisnaguinha de leite, recheio de tomate, alface, queijo mussarela e presunto. Ingredientes todos de primeira qualidade, sanduíches montados no dia da entrega. Com tamanho aproximado de 30g.	Unid.	ARTE PÃO	300	3,50	1.050,00
43	**Bolo de cenoura SIMPLES** - sem recheio e sem cobertura. Com ingredientes de primeira qualidade. Produzido em condições técnicas e higiênico-sanitárias adequadas. Embalados individualmente, contendo na embalagem, data de fabricação, data de validade, informações nutricionais e peso. Unidades de 500g. Validade mínima de 5 dias após a data da entrega.	Unid.	ARTE PÃO	300	12,50	3.750,00
44	**Bolo inglês SIMPLES** - sem recheio e sem cobertura. Com ingredientes de primeira qualidade. Produzido em condições técnicas e higiênico-sanitárias adequadas. Embalados individualmente, contendo na embalagem, data de fabricação, data de validade, informações nutricionais e peso. Unidades de 500g. Validade mínima de 5 dias após a data da entrega.	Unid.	ARTE PÃO	300	12,50	3.750,00

1. O valor total da Ata de Registro de Preços é de **R$ 17.924,00 (dezessete mil e novecentos e vinte e quatro reais).**
2. As quantidades descritas acima são estimadas, podendo haver variações, conforme a demanda da Administração Municipal durante o período de vigência do Registro de Preços, respeitados os limites do art. 65, § 1º, da Lei Federal nº 8.666/1993.
3. A existência de preços registrados não obriga a Administração a firmar as contratações que deles poderão advir, facultando-se a realização de licitação específica para a contratação pretendida, sendo assegurada ao beneficiário do Registro a preferência de contratação em igualdade de condições.
4. Os pagamentos decorrentes da contratação prevista na presente licitação correrão por conta da seguinte dotação orçamentária n.º º 09.00 – Departamento de Educação e Esporte; 09.01 – Divisão de Ensino; 1236100102.031 – Merenda Escolar; 33.90.32 – Material, Bens ou serviço para distribuição; Despesa: 1609.

Bom Sucesso do Sul, 18 de Maio de 2021.

NILSON ANTONIO FEVERSANI
Prefeito Municipal

MUNICIPIO DE CORONEL VIVIDA ESTADO DO PARANÁ.

Edital nº. 006/2021 de 18/05/2021 – Classificação dos inscritos para Regime Suplementar temporário de carga horária para Professores – Edital 005/2021, Súmula: Classificação dos inscritos:

I – CLASSIFICAÇÃO:

Ordem	Nº de Inscrição	Candidatos Inscritos
1	01	Sandra Aparecida dos Santos
2	02	Aline Anciliero Ramos

A publicação na íntegra do ato acima encontra-se disponível no seguinte endereço eletrônico: www.diariooficialmunicipio.coronelvivida.pr.gov.br - conforme autorizado pela Lei Municipal nº. 2759/2017 e alterações constantes na Lei Municipal nº. 2.852/2018.

MUNICÍPIO DE BOM SUCESSO DO SUL - PR - CNPJ: 80.874.100/0001-86

EXTRATO DA ATA DE REGISTRO DE PREÇOS Nº 76/2021

PREGÃO ELETRÔNICO Nº 08/2021 – REGISTRO DE PREÇO Nº 06/2021

Processo Licitatório Nº *09/2021* **– HOMOLOGADO EM: 29/03/2021**

VIGÊNCIA: **12 (DOZE) MESES** (de 18/05/2021 à 17/05/2022)

DETENTORA: R C FERREIRA & CIA LTDA – ME - CNPJ: 11.399.644/0001-10.

OBJETO: **REGISTRO DE PREÇOS PARA FUTURAS E EVENTUAIS gêneros alimentícios não perecíveis a serem usados na merenda escolar nas escolas municipais**, conforme quantidades, especificações e condições descritas no Termo de Referência, constante no anexo I do Edital de Pregão Eletrônico nº 08/2021, seus anexos, que fazem parte do presente instrumento, independentemente de transcrição, e conforme descrito abaixo:

ITEM	DESCRIÇÃO DO ITEM	UNID.	MARCA	QTDE	VALOR UNIT. (R$)	VALOR TOTAL ITEM (R$)
1	**Açafrão em pó**: de primeira linha, embalagem de 50g, aglomerado filamentoso constituído por estigmas florais secos e croccus sativus, acompanhados ou não dos estiletes. Deve apresentar aspecto aglomerado filamentoso em pó homogêneo, cor pardo avermelhada, cheiro: forte, agradável e característico e sabor acre e levemente picante. Produto deverá estar em conformidade com as leis específicas vigentes. A embalagem deverá estar de acordo com as leis vigentes. Sugestão de marca: Incas, Kitano	Unid.	INCAS	200	1,59	318,00
2	**Achocolatado em pó:** De 1ª qualidade – vitaminado – Ingredientes: Açúcar, cacau, extrato de malte, sal, leite em pó desnatado, soro de leite em pó, vitaminas (A, B1, B2, B6, C, D3 e PP), estabilizante lecitina de soja e aromatizantes – Embalagem: lata de 400g. Sugestão de marca: Nescau, Toddy	Unid.	NESCAL	200	5,75	1.150,00
6	**Adoçante:** adoçante líquido dietético. Ingredientes: água, edulcorante, glicosídeos de esteviol, conservador benzoato de sódio e acidulante ácido cítrico. Não contém glúten. Produto 100% natural. Embalagem de 80 ml. Sugestão de marca: Lowçucar, Jasmine	Unid.	LOWÇUCAR	20	10,00	200,00
7	**Amendoim cru:** vermelho, com pele; constituído de grãos inteiros, sãos, limpos e de primeira qualidade; sem fermentação e mofo; isento de sujidades, parasitas e larvas; acondicionado em saco plástico transparente, atóxico de 500 g. Sugestão de marca: Yoki, Beija Flor	Unid.	INCAS	100	5,49	549,00
8	**Amido de milho:** produto amiláceo extraído de milho (Zeamayac.L.). Com identificação do produto, marca do fabricante, data de fabricação e validade. Acondicionado em embalagem externa tipo caixa de papel, e interna plástico resistente de 500g. Sugestão de marca: Maisena, Yoki	Unid.	APTI	110	3,06	336,60
11	**Biscoito doce de maizena**: Sem lactose, de primeira qualidade, fabricado a partir de matérias primas sãs e limpas e em perfeito estado de conservação. Embalagem impermeável com dupla proteção, lacrado. Validade: mínimo de 3 meses após o ato da entrega. Embalagem de 400g.	Unid.	RACINE	150	3,69	553,50
13	**Biscoito salgado integral:** tipo cream cracker. Deverá ser fabricado a partir de matérias primas sãs e limpas, isenta de matérias terrosas, parasitas e em perfeito estado de conservação, serão rejeitados biscoitos mal cozidos, queimados e de caracteres organolépticos anormais, não podendo apresentar excesso de dureza e nem se apresentar quebradiço. Acondicionada em pacotes de polipropileno, atóxico hermeticamente vedados com 400g, com procedência, registro e informação nutricional no rótulo O produto deverá apresentar validade mínima de 120 dias a partir da data de entrega na unidade requisitante.	Unid.	PARATI	100	3,59	359,00
16	**Canela em pó**: produto de primeira qualidade, pó fino, deverá apresentar-se livre de parasitas e de qualquer substância contaminante, sem traços brancos ou mofo. Embalagem tipo frasco, com tampa dosadora, intacta, contendo informações sobre o produto e prazo de validade. 35g.	Unid.	INCAS	50	2,00	100,00
18	**Ameixa Preta Seca:** sem caroço, simples, selecionada, grão uniforme, tamanho médio.	Kg	CANTU	50	31,90	1.595,00
24	**Doce de frutas**: sabores: morango, uva, pêssego, banana, figo e abóbora. Embalagem: pote plástico em polietileno, transparente, atóxico, íntegro, com tampa e lacre de proteção, contendo 400g. Prazo de validade mínimo 10 meses a contar a partir da data de entrega. Sugestão de marca: Piá, Ritter	Unid.	CANTU	200	2,85	570,00
29	**Essência de baunilha:** 30 ml contendo identificação do produto data de fabricação e prazo de validade, com registro do Ministério da Saúde, obedecendo à resolução 12/78 da CNNPA. Sugestão de Marca Dr. Oetker, Fleishmann	Unid.	INCAS	50	3,00	150,00
34	**Fubá:** de cor amarela, isenta de mofo ou bolores, odores estranhos e substâncias nocivas, enriquecido com ferro e ácido fólico. Ingredientes: fubá amarelo, ferro e ácido fólico. Embalagens de polietileno transparente de 1 kg. Validade: mínimo de 6 meses após o ato da entrega. Sugestão de marca: Yoki, Sinhá	Unid.	MONTE CLARO	250	2,75	687,50
39	**Macarrão tipo conchinha**: de primeira linha - pacotes com 500g – as massas devem ser fabricadas a partir de matérias primas sãs e limpas, isentas de matéria terrosa e de parasitos. As massas alimentícias com ovos só podem ser expostas a venda com a designação massa com ovos quando forem preparadas com 3 ovos por quilo, no mínimo, correspondente a 0,045 g de colesterol por quilo. o produto deverá estar em conformidade com as leis especificas vigentes. Sugestão de marca: Renata, Parati	Unid.	PARATI	200	2,79	558,00
41	**Margarina cremosa:** com sal, de primeira qualidade, teor lipídico acima de 80%. Não deve conter em sua composição gordura do tipo trans. Embalada em pote plástico resistente de 500g, com proteção interna pós tampa (lacre). No seu rótulo deve conter prazo de validade/lote e informação nutricional. Sugestão de marca: Vigor, Qualy	Unid.	QUALY	130	6,00	780,00
47	**Passata rústica de tomate** – produto constituído 100% de tomates, com pele e sementes. Sem adição de sal, açúcar, gorduras, conservantes, corantes e espessantes. Não contém sódio. Embalagem em sachê 340 gramas. Sugestão de marca: Fugini	Unid.	FUGINI	350	7,00	2.450,00
49	**Requeijão cremoso**: Ingredientes: Creme de leite, soro de leite, caseinato de cálcio, água, sal, cloreto de cálcio, fermentos lácteos, enzima protease, estabilizantes polifosfato de sódio e difosfato de sódio, conservante sorbato de potássio. Não Contém Glúten. Deve ser conservado em temperatura abaixo de 10°C, com validade mínima de 75 dias a contar da data de entrega. Embalagem: Copo de 200g.	Unid.	DANONE	300	7,00	2.100,00
55	**Suco de uva** tinto integral natural: **sem adição de açúcar, água ou corantes.** Coloração vermelho-rubi de boa intensidade. Embalagem tetrapack de 1 litro. Sugestão de marca: Aliança, Aurora	Unid.	TIAL 100%	230	6,49	1.492,70
56	**Trigo para quibe** – de ótima qualidade, cor, sabor e aroma característicos do produto. Embalagem integra de 500g. Deverá conter na embalagem data de fabricação, data de validade, número do lote do produto. Validade mínima de 6 meses na data da entrega.	Unid.	INCAS	130	2,89	375,70
61	**Papel alumínio** rolo de no mínimo 30cm x 7,5 metros. Embalado em embalagem de papelão, sem furos ou sinais de oxidação. Acondicionamento conforme o fabricante de forma a garantir a higiene e a integridade do produto até a utilização, a embalagem deverá conter os dados de identificação, procedência e quantidade.	Unid.	ROYAL PACK	60	3,59	215,40
62	**Saco plástico** para alimentos de polietileno, transparente, material resistente, que pode ir ao freezer e a geladeira, com capacidade de 7 kg, bobina picotada com 100un. Acondicionamento conforme o fabricante de forma a garantir a higiene e a integridade do produto até a utilização, a embalagem deverá conter os dados de identificação, procedência e quantidade.	Unid.	RAMAR	50	9,58	479,00

1. O valor total da Ata de Registro de Preços é de **R$ 15.019,40 (quinze mil e dezenove reais e quarenta centavos).**
2. As quantidades descritas acima são estimadas, podendo haver variações, conforme a demanda da Administração Municipal durante o período de vigência do Registro de Preços, respeitados os limites do art. 65, § 1º, da Lei Federal nº 8.666/1993.
3. A existência de preços registrados não obriga a Administração a firmar as contratações que deles poderão advir, facultando-se a realização de licitação específica para a contratação pretendida, sendo assegurada ao beneficiário do Registro a preferência de contratação em igualdade de condições.
4. Os pagamentos correrão por conta dos recursos das Dotações que serão indicados quando da solicitação para aquisição da mercadoria. 09.00 – Departamento de Educação e Esporte; 09.01 – Divisão de Ensino; 1236100102.031 – Merenda Escolar; 33.90.32 – Material, Bens ou serviço para distribuição; Despesa: 1609.

Bom Sucesso do Sul, 18 de Maio de 2021.

NILSON ANTONIO FEVERSANI
Prefeito Municipal

MUNICÍPIO DE BOM SUCESSO DO SUL - PR - CNPJ: 80.874.100/0001-86

EXTRATO DA ATA DE REGISTRO DE PREÇOS Nº 79/2021

PREGÃO ELETRÔNICO Nº 37/2020 – REGISTRO DE PREÇO Nº 34/2020 - Processo Licitatório Nº 66/2020

VIGÊNCIA: de 18/05/2021 à 05/10/2021.

DETENTORA: SS CONFECCOES LTDA – EPP – CNPJ: 28.866.817/0001-66. (5ª Colocada)

OBJETO: **Registro de Preços, para futuras aquisições de uniformes escolares para os alunos municipais**, destinados ao atendimento do Departamento de Educação Cultura e Esporte relativos ao(s) Item(s) descrito abaixo do Pregão Eletrônico nº 38/2020, nos termos das condições previstas no respectivo Edital e seus anexos, que fazem parte do presente instrumento, independentemente de transcrição:

Lote 01 - especificação complementar ANEXO I-A do edital					
Item	Descrição do Item	Unid.	Qtde.	V. Unit. Item (R$)	V. Total do item (R$)
1	CAMISETAS COM MANGAS CURTAS tamanhos **02 aos 14**, conforme especificações contidas no anexo 1 A. Tamanhos e quantidades serão definidos pelo Departamento de Educação. **MARCA: SS CONFECÇÕES.**	Unid.	300	9,44	2.832,00
2	CAMISETAS COM MANGAS CURTAS tamanhas **PP ao EG**, conforme especificações contidas no anexo 1 A. Tamanhos e quantidades serão definidos pelo

MUNICÍPIO DE BOM SUCESSO DO SUL - PR - CNPJ: 80.874.100/0001-86

EXTRATO DA ATA DE REGISTRO DE PREÇOS Nº 77/2021

PREGÃO PRESENCIAL Nº 11/2021 – REGISTRO DE PREÇO Nº 09/2021

Processo Licitatório Nº 12/*2021* **– HOMOLOGADO EM: 18/03/2021**

VIGÊNCIA: **12 (DOZE) MESES** (de 18/05/2021 à 17/05/2022)

DETENTORA: CASA DA LIMPEZA CRISTO REI EIRELI – ME - CNPJ: 27.787.054/0001-03.

OBJETO: **Registro de Preços de futuras aquisições de produtos perecíveis e panificados destinados à merenda escolar dos alunos da rede municipal de ensino**, de conformidade com as especificações do Termo de Referência – Anexo I do Edital de Pregão Presencial nº 11/2021, que faz parte integrante deste instrumento, independentemente de transcrição, e conforme descrito abaixo:

ITEM	Descrição do Item: Hortifrutigranjeiros	UNID.	MARCA	QTDE	VALOR UNIT. (R$)	VALOR TOTAL ITEM (R$)
1	**Abacaxi pérola:** formato cônico, coroa longa e com espinhos. Unidades médias (de 1,2 a 1,5 kg). Grau de maturação adequado para o consumo imediato. Ausência de frutos com podridão e amassados. Frescos e em adequado padrão de qualidade.	Unid.	CANTU	600	7,40	4.440,00
4	**Alho**: "in natura" em perfeitas condições de conservação, livre de mofos e umidade, com odor característico. Embalagem de 200 gramas. Acondicionado em embalagem plástica, contendo o ticket com o peso e a data de embalagem.	Unid.	CANTU 200gr POR PCT	150	20,00	3.000,00
5	**Banana**: tipo caturra, de primeira qualidade. Limpas, íntegras com coloração própria, livres de danos mecânicos e fisiológicos, pragas e doenças e estarem em perfeitas condições de conservação e maturação. Pesando entre 100 e 150 gramas a unidade. Não devem estar amassadas e batidas. Acondicionadas em caixa de madeira com quantidade suficiente para não amassarem. O ticket com o peso e a data de embalagem deve estar na caixa ou adesivado atrás do pedido.	Kg	CANTU	3.200	5,70	18.240,00
6	**Batata doce amarela:** boa qualidade, cheiro e sabor característico, com cozimento garantido, compacta, firme, isenta de material terroso, mofos e sem partes arroxeadas. Acondicionado em embalagem plástica, contendo o ticket com o peso e a data de embalagem.	Kg	CANTU	300	6,50	1.950,00
7	**Batata inglesa**: lavada, de primeira qualidade. Coloração própria, livres de danos mecânicos, fisiológicos, pragas e doenças e estarem em perfeitas condições de conservação e maturação. Pesando entre 100 e 300 gramas a unidade. Acondicionado em embalagem plástica, contendo o ticket com o peso e a data de embalagem.	Kg	CANTU	600	5,60	3.360,00
8	**Batata salsa:** amarelo comum extra, entende-se por mandioquinha salsa, batata baroa ou batata salsa a raiz tuberosa da espécie arracacia xanthorrhiz, bancroft. Os tubérculos devem ser suficientemente desenvolvidos, com o tamanho, aroma, sabor e cor próprios da espécie. Não devem estar danificados por quaisquer lesões de origem física ou mecânica que afetem a sua aparência. Devem estar livres de enfermidades, livres da maior parte possível de terra aderente a casca. Acondicionado em embalagem plástica, contendo o ticket com o peso e a data de embalagem.	Kg	CANTU	200	11,50	2.300,00
9	**Cebola de cabeça:** de primeira qualidade. Nacional ou importada. Limpas, com coloração própria, livres de danos mecânicos, fisiológicos, pragas e doenças e estarem em perfeitas condições de conservação e maturação. Acondicionado em embalagem plástica, contendo o ticket com o peso e a data de embalagem.	Kg	CANTU	350	5,20	1.820,00
10	**Cenoura**: não lenhosas, limpas, com coloração uniforme e característica, livres de danos mecânicos, fisiológicos, pragas e doenças e estarem em perfeitas condições de conservação e maturação. Tamanho médio, pesando entre 70 a 140 gramas a unidade. Acondicionado em embalagem plástica, contendo o ticket com o peso e a data de embalagem.	Kg	CANTU	250	5,50	1.375,00
11	**Limão Taiti**: de primeira qualidade, com cor e conformação uniformes, sem manchas, machucaduras, bolores, sujidades, ferrugem ou outros defeitos que possam alterar sua aparência e qualidade. Acondicionado em embalagem plástica, contendo o ticket com o peso e a data de embalagem.	Kg	CANTU	30	10,00	300,00
12	**Maçã gala**: de primeira qualidade. Limpas, com coloração própria, livres de danos mecânicos, fisiológicos, pragas e doença e estarem em perfeitas condições de conservação e maturação. Tamanho médio. Acondicionado em embalagem plástica, contendo o ticket com o peso e a data de embalagem.	Kg	CANTU	1.000	10,00	10.000,00
13	**Mamão formosa**: de primeira qualidade limpos, com coloração própria, livres de danos mecânicos, fisiológicos, pragas e doenças e estarem em perfeitas condições de conservação e maturação. Tamanho médio, pesando entre 1000 e 1500 g a unidade. Acondicionado em embalagem plástica, contendo o ticket com o peso e a data de embalagem.	Kg	CANU	900	7,00	6.300,00
14	**Manga tommy** de 1ª qualidade – aspecto globoso – maduros com cor própria classificada como fruta com polpa firme e intacta, isenta de enfermidades, boa qualidade, livre de resíduos de fertilizantes, sujidades, parasitas, larvas, sem lesões de origem física. Acondicionada em embalagem própria. Acondicionado em embalagem plástica, contendo o ticket com o peso e a data de embalagem.	Kg	CANTU	600	7,35	4.410,00
15	**Melancia**: deve ter casca firme, lustrosa e resistente, de cor verde, rajada, suculenta e doce, sem imperfeições e rachaduras. O ticket com o peso e a data de pesagem deve estar adesivado na melancia.	Kg	CANTU	2.200	3,90	8.580,00
16	**Melão**: amarelo, a casca deve ser firme, sem rachaduras e de cor vibrante, doce, suculento, de 1ª qualidade. Acondicionado em embalagem plástica, contendo o ticket com o peso e a data de embalagem.	Kg	CDANTU	900	7,90	7.110,00
17	**Ovo de galinha Vermelho**: classe A tamanho grande: de 50 a 55 gramas a unidade. Não deve ter cheiro. Isento de sujidades, fungos e substancias toxicas. Acondicionado em embalagem apropriada. Validade: mínimo de 20 dias após o ato da entrega. Embalagem de 1 dúzia.	DZ	CARMINATI	800	5,90	4.720,00
18	**Pimentão verde:** casca lisa e brilhante, não pode estar murcho com tamanho médio e coloração uniforme, com casca sã, sem rupturas, sem rachaduras ou cortes na casca. livre de sujidades, isenta de parte pútridas. Acondicionado em embalagem plástica, contendo o ticket com o peso e a data de embalagem.	Kg	CANTU	80	8,90	712,00
19	**Tomate**: tipo especial, longo ou redondo de primeira qualidade, maduro. Limpo, com coloração própria, livre de danos mecânicos, fisiológicos, pragas e doenças e estar em perfeitas condições de conservação e maturação, livre de umidade externa anormal. Tamanho médio, pesando de 100 a 200 gramas a unidade. Acondicionado em embalagem plástica, contendo o ticket com o peso e a data de embalagem.	Kg	REAL	800	7,20	5.760,00
20	**Agnoline congelado de frango**: Recheado com frango, embalagem de 500g, que deve conter externamente os dados de identificação, procedência, informações nutricionais, número de lote, data de validade, quantidade de produto. Deve constar na embalagem informações conforme legislação vigente. O prazo de validade, que deve estar claramente expresso na embalagem do produto, deverá ser de, no mínimo, 30 dias e a data de embalamento não superior a 10 dias.	Unid.	D PAES	300	19,00	5.700,00
21	**Bebida láctea iogurte com polpa de frutas- sabor coco:** composição; soro de leite, leite pasteurizado, açúcar, cacau, sal, vitaminas a, b1, b2, b6, b12, c, e, pp, ácido fólico, pantotenato de cálcio, aromas idênticos ao natural de malte e chocolate, espessante celulose microcristalina, carboximetilcelulose e carragena, estabilizante citrato de sódio e fosfato dissódico. Sem glúten. Deve conter no rótulo a informação nutricional, data de fabricação e data de validade. Embalagem cartonada ou garrafa plástica com conteúdo de 1 litro.	Unid.	TERRA VIVA	400	8,40	3.360,00
22	**Bebida láctea iogurte com polpa de frutas- sabor morango:** composição; soro de leite, leite pasteurizado, açúcar, cacau, sal, vitaminas a, b1, b2, b6, b12, c, e, pp, ácido fólico, pantotenato de cálcio, aromas idênticos ao natural de malte e chocolate, espessante celulose microcristalina, carboximetilcelulose e carragena, estabilizante citrato de sódio e fosfato dissódico. Sem glúten. Deve conter no rótulo a informação nutricional, data de fabricação e data de validade. Embalagem cartonada ou garrafa plástica com conteúdo de 1 litro.	Unid.	TERRA VIVA	400	8,40	3.360,00
23	**Bebida láctea iogurte sem lactose** - alimento com soja sabor iogurte de morango, 100% vegetal, sem lactose e sem colesterol. Validade mínima de 06 meses a partir da data de entrega do produto**.** Deve conter no rótulo a informação nutricional, data de fabricação e data de validade. Embalagem cartonada ou garrafa plástica com conteúdo de 1 litro.	Unid.	AURORA 850ml	150	10,80	1.620,00
24	**CARNE BOVINA NO CORTE PATINHO EM ISCAS**; proveniente de espécie bovina, sadios, abatidos sob inspeção veterinária, procedentes de quarto TRASEIRO, sendo as ISCAS, com formato aproximado de 1 cm por 4 cm, manipulada sob rígidas condições higiênicas e posteriormente levada ao túnel de congelamento ultrarrápido (Sistema IQF) com temperatura mínima de -25ºC. Embalagem de 1 kg.	Unid.	FRIGOOESTE	800	28,50	22.800,00
26	**Carne de frango coxa e sobrecoxa:** congelada, não temperado, de boa qualidade em pacotes entre 1 kg a 2 kg isento de aditivos ou substâncias estranhas ao produto, que sejam impróprias ao consumo e que alterem suas características naturais (físicas, químicas e organolépticas). Deverá ser acondicionada em embalagem primária constituída de plástico atóxico transparente, isenta de sujidades e ou ação de microrganismos. Em pacote, devidamente selado, com especificação de peso, validade, produto e marca/procedência. Validade de no mínimo 3 meses a partir da entrega.	Kg	SUBLIME	800	12,50	10.000,00
27	**Carne de frango sassami:** congelado, o produto deve ser proveniente de aves sadias, abatidas sob inspeção veterinária devendo ser congelado e transportado entre as temperaturas -12ºC e -18ºC. Deve apresentar tamanhos uniformes. A carne de frango deve apresentar–se livre de parasitas e de qualquer substância contaminante que possa alterá–la ou encobrir alguma alteração, devendo conter obrigatoriamente registro de inspeção sanitária (SIF ou SISP) O produto deve ser congelado e transportado entre as temperaturas – 12ºC e – 18ºC. Não é permitida a administração de substâncias com efeitos tireostáticos, androgênicos, estrogênicos ou gestagênicos, bem como de substâncias ß-agonistas, com a finalidade de estimular seu crescimento e eficiência alimentar (Instrução Normativa nº 17 de 18/06/04 – MAPA). Embalagem: Primária: o produto deverá ser embalado em embalagem plástica flexível, atóxica, resistente, transparente, contendo 1 Kg. O produto deverá ser rotulado de acordo com a legislação vigente. Deverá apresentar os dados de identificação completa do produto, número do lote, data de validade, e número de registro do produto em órgão competente. Os pedaços devem ser congelados separadamente, não estando grudados uns aos outros, o que indicaria um pré-descongelamento.	Kg	FRIGOOESTE	800	23,50	18.800,00
29	**Leite ultrapasteurizado (uht), integral com 90% menos lactose.** Fortificado com ferro e vitaminas c, a e d. Caixa longa vida com 1000ml, rotulado conforme legislação vigente. Data de fabricação máxima de 30 dias.	Unid.	TERRA VIVA	300	4,70	1.410,00
30	**Leite ultrapasteurizado (UHT)**: de boa qualidade, integral ou padronizado, com teor mínimo de 3,0% (três por cento) de gordura. Caixa longa vida com 1000ml, rotulado conforme legislação vigente e atendendo as normas da RDC nº 12, de 01/01/01 da Anvisa/ms. Data de fabricação máxima de 30 dias.	Unid.	TERRA VIVA	3.000	3,90	11.700,00
31	**Manteiga Extra Sem Sal:** de 1º qualidade, obtida do creme de leite (nata) padronizado, pasteurizado e maturado, com 200g, com teor mínimo de 80% de lipídios, embalagens retangulares com dados de identificação, data de fabricação e validade. Acondicionado em embalagem original de 200 g. Prazo de validade de no mínimo 6 meses a partir da entrega do produto. Sugestão de marca: Batavo, Frimesa.	Unid.	FRIMEZA	300	8,00	2.400,00
32	**Presunto fatiado: embalagens de 1 kg**, embalado em saco plástico a vácuo. Produzido a partir do pernil suíno e paleta, com injeção de salmoura; ingredientes misturados e embutidos em mangas plásticas impressas, formados e cozidos; deve estar isento de parasitas e qualquer substância contaminante, bolor, limo na superfície, ossos quebrados, cartilagem, sem adição de amido. Validade mínima de 3 meses a partir da data de entrega; deve ser transportada e entregue a temperatura abaixo de 10ºC; rotulagem de acordo com a legislação vigente, contendo o selo S.I.F. e número de registro do órgão competente. Data de fabricação e validade devem estar bem visíveis. Sabor suave e característico. **NÃO PODE SER APRESUNTADO.**	Kg	PAMPLONA	250	33,00	8.250,00
33	**Presunto peça inteira:** peça de 1 Kg, embalado em saco plástico a vácuo. Produzido a partir do pernil suíno e paleta, com injeção de salmoura; ingredientes misturados e embutidos em mangas plásticas impressas, formados e cozidos; deve estar isento de parasitas e qualquer substância contaminante, bolor, limo na superfície, ossos quebrados, cartilagem, sem adição de amido. Validade mínima de 3 meses a partir da data de entrega; deve ser transportada e entregue a temperatura abaixo de 10ºC; rotulagem de acordo com a legislação vigente, contendo o selo S.I.F. e número de registro do órgão competente. Data de fabricação e validade devem estar bem visíveis. Sabor suave e característico.	Unid.	PAMPLONA	30	30,80	924,00
34	**Queijo tipo mussarela fatiado**: de 1ª qualidade, conservação 0 a 10ºC. Produto próprio para o consumo humano e em conformidade com a legislação sanitária em vigor. Apresentação em **embalagens de 1 Kg**, com fatias de aproximadamente 20g acondicionada em embalagem plástica apropriada, transparente, limpa, resistente e inviolável. Deve conter folhas plásticas entre as fatias de queijo. A embalagem original deverá ser a vácuo e conter externamente os dados de identificação, procedência, informações nutricionais, número do lote, data de validade, quantidade de produto, número do registro no Ministério da Agricultura/SIF/DIPOA, carimbo de inspeção do SIF e atender as especificações técnicas da ANVISA e Inmetro. Prazo de validade mínima de 3 meses a partir da data de entrega. Conservação em ambiente refrigerado.	Kg	TERRA VIVA	300	33,50	10.050,00
35	**Queijo tipo mussarela peça inteira**. De 1ª qualidade, conservação 0 a 10ºC. Produto próprio para o consumo humano e em conformidade com a legislação sanitária em vigor. Apresentação em peça de aproximadamente 1 Kg, acondicionada em embalagem plástica apropriada, transparente, limpa, resistente e inviolável. A embalagem original deverá ser a vácuo e conter externamente os dados de identificação, procedência, informações nutricionais, número do lote, data de validade, quantidade de produto, número do registro no Ministério da Agricultura/SIF/DIPOA, carimbo de inspeção do SIF e atender as especificações técnicas da ANVISA e Inmetro. Prazo de validade mínima de 3 meses a partir da data de entrega. Conservação em ambiente refrigerado.	Unid.	TERRA VIVA	30	31,00	930,00

1. O valor total da Ata de Registro de Preços é de **R$ 194.641,00 (cento e noventa e quatro mil e seiscentos e quarenta e um reais).**
2. As quantidades descritas acima são estimadas, podendo haver variações, conforme a demanda da Administração Municipal durante o período de vigência do Registro de Preços, respeitados os limites do art. 65, § 1º, da Lei Federal nº 8.666/1993.
3. A existência de preços registrados não obriga a Administração a firmar as contratações que deles poderão advir, facultando-se a realização de licitação específica para a contratação pretendida, sendo assegurada ao beneficiário do Registro a preferência de contratação em igualdade de condições.
4. Os pagamentos decorrentes da contratação prevista na presente licitação correrão por conta da seguinte dotação orçamentária n.º º 09.00 – Departamento de Educação e Esporte; 09.01 – Divisão de Ensino; 1236100102.031 – Merenda Escolar; 33.90.32 – Material, Bens ou serviço para distribuição; Despesa: 1609.

Bom Sucesso do Sul, 18 de Maio de 2021.

NILSON ANTONIO FEVERSANI
Prefeito Municipal

Estado do Paraná
Prefeitura Municipal de
SULINA
Rua Tupinambá, 68 - **Fone: (46) 3244-8000 -** Centro - CEP 85565-000 - Sulina - Paraná

PAÇO MUNICIPAL 25 DE JULHO
CNPJ 80.869.886/0001-43
prefeitura@sulina.pr.gov.br
www.sulina.pr.gov.br

RELATÓRIOS IN 89/2013 – TCE/PR

Relatórios IN 89/2013 – TCE/PR, Ref. ABRIL/2021

DECRETO Nº 051/2021 DE 18 DE MAIO DE 2021

Prorroga a validade do Decreto Municipal nº 040/2021 e adere parcialmente ao Decreto Estadual 7672/2021, com medidas de restrições para conter avanços da Pandemia.

EXTRATO DA ATA DE REGISTRO DE PREÇOS Nº 75/2021, DE 17 DE MAIO DE 2021.

Contratada: **DERIVADOS DE CIMENTO DUOVIZINHENSE** CNPJ: **78.724.937/0001-05**

EXTRATO DA ATA DE REGISTRO DE PREÇOS Nº 76/2021, DE 17 DE MAIO DE 2021.

Contratada: **NIENDIECKER & CIA LTDA** CNPJ: **05.267.432/0001-87**

EXTRATO DA ATA DE REGISTRO DE PREÇOS Nº 77/2021, DE 17 DE MAIO DE 2021.

Contratada: **EMPREMAC ARTEFATOS DE CIMENTO LTDA – EPP** CNPJ: **14.540.178/0001-30**

AVISO DE LICITAÇÃO PREGÃO ELETRÔNICO nº 38/2021, DE 18 DE MAIO DE 2021.

Data da sessão: **10/06/2021** Horário da sessão: **09:00hrs**

_____

A publicação na íntegra dos atos acima encontram-se disponíveis no seguinte endereço eletrônico: **http://www.diariomunicipal.com.br/amp,** edição do dia 19 de MAIO de 2021, conforme Lei Autorizativa nº 927 de 07 de junho de 2017.

CÂMARA MUNICIPAL DE CHOPINZINHO – ESTADO DO PARANÁ
TERMO DE RATIFICAÇÃO E ADJUDICAÇÃO
Processo nº 011/2021
INEXIGIBILIDADE Nº 004/2021

O PRESIDENTE DA CÂMARA MUNICIPAL DE CHOPINZINHO/PR, no uso das atribuições que lhe são conferidas por lei, e considerando o constante nos autos do processo, destacando-se os pareceres do Departamento Contábil e da Procuradoria Jurídica, bem como a previsão orçamentária proposta no PPA, LDO e LOA, **RATIFICA** a Inexigibilidade de Licitação nº 004/2021, com fundamento no artigo 25, da Lei nº 8.666/93, e **ADJUDICA** o objeto em favor **IAGP INSTITUTO APLICADO EM GESTAO PUBLICA LTDA (IGAM Paraná),** inscrita no CNPJ sob nº 32.651.451/0001-85, no valor total de R$ 22.000,00 (vinte e dois mil reais), o pagamento será efetuado em parcela única, no prazo de até 10 (dez) dias úteis após a execução do contrato, mediante apresentação da respectiva nota fiscal, por meio de boleto ou transferência bancária.

Chopinzinho/PR, 18 de maio 2021.

_____
Enio Valdir Ceni
Presidente da Câmara Municipal

MUNICÍPIO DE CORONEL VIVIDA:
EXTRATO TERMO DE RESCISÃO DE CONTRATO DE SERVIÇO TEMPORÁRIO
PROCESSO SELETIVO SIMPLIFICADO Nº. 001/2019
LEI MUNICIPAL Nº. 2.764 DE 19 DE MAIO DE 2017
Termo de Rescisão de Contrato Administrativo de Serviço Temporário: nº. 031/2021.
Contratante: Município de Coronel Vivida-PR.
Contratado(a): Adriana Scramocin Fornari
Objeto: Rescisão do Contrato Administrativo de Serviço Temporário nº. 031/2021.
Vigência: Este instrumento entra em vigor no dia 18 (dezoito) de maio de 2021

EXTRATO DE CONTRATOS DE SERVIÇO TEMPORÁRIO
PROCESSO SELETIVO SIMPLIFICADO Nº. 001/2021
LEI MUNICIPAL Nº. 3.046 DE 23 DE MARÇO DE 2021
Contrato Administrativo de Serviço Temporário: nº. 001/2021 de 14/05/2021.
Contratante: Município de Coronel Vivida-PR.
Contratado(a): Tiago Bernardo Buginski de Almeida
Objeto: Função Temporária de Procurador Jurídico
Prazo: De 14 (quatorze) de maio de 2021 até 14 (quatorze) de maio de 2022
Valor: R$4.642,65

A publicação na íntegra do ato acima encontra-se disponível no seguinte endereço eletrônico: www.diariooficialmunicipio.coronelvivida.pr.gov.br - conforme autorizado pela Lei Municipal nº 2759/2017 e alterações constantes na Lei Municipal nº 2.852/2018.

MUNICÍPIO DE CORONEL VIVIDA
EDITAL DE CLASSIFICAÇÃO E RESULTADO (PÓS JULGAMENTO E DECISÃO DOS RECURSOS)
REF: CHAMAMENTO PÚBLICO Nº 05/2021

A comissão de licitação comunica aos interessados no CREDENCIAMENTO de pessoas físicas para função de educador social, em caráter essencial e emergencial, para atuarem no âmbito da Secretaria Municipal de Assistência para trabalhar com crianças e adolescentes em medida de proteção e acolhimento em Casa Lar, objeto do CHAMAMENTO PÚBLICO Nº 05/2021 que, após julgamento e decisão deferida pelo Prefeito aos recursos apresentados, decidimos habilitar as seguintes interessadas:

Pessoa Física	Habilitação
Camila Vescovi	HABILITADA
Edna Aparecida de Souza	HABILITADA
Isolde Águeda Marin de Lima*	HABILITADA
Marlene Aparecida Ansiliero Costa	HABILITADA
Renata Cristine Assis de Oliveira de Menezes*	HABILITADA
Silviane Gonçalves*	HABILITADA

** Para atendimento da letra 'i' do item 11 do edital foi considerado como válido a certidão negativa de antecedentes criminais emitida pela Polícia Civil ou pela Polícia Federal, visto que o edital deixa dúvida quanto documento exigido.*

Considerando as novas interessadas habilitadas, decidimos por classificar:

Classificação	Pessoa Física	Habilitação	Pontuação
1ª	Silviane Gonçalves	HABILITADA	6,9
2ª	Isolde Águeda Marin de Lima	HABILITADA	5,0
3ª	Camila Vescovi	HABILITADA	4,0
4ª	Marlene Aparecida Ansiliero Costa	HABILITADA	2,0
5ª	Renata Cristine Assis de Oliveira de Menezes	HABILITADA	1,0
6ª	Edna Aparecida de Souza	HABILITADA	0,0

Comunica outrossim, que dentro do prazo de 05 *(cinco)* dias úteis contados da data de publicação deste edital, a comissão de licitação dará vistas ao respectivo processo de chamamento, a qualquer das interessadas inscritas caso sintam-se prejudicadas, para interposição de recurso. Coronel Vivida, 17 de maio de 2021. Dinara Mazzucatto, Presidente da CPL. Iana R. Schmid, Membro da CPL. Aline Mari dos Santos Canova, Membro Suplente da CPL. Fatima Vogel da Silva, Secretária de Assistência Social.

MUNICÍPIO DE CORONEL VIVIDA – ESTADO DO PARANÁ
LIBERAÇÃO PARA VENDA DE RETINÓIDES
Lista C2 ou C1 Portaria nº 344/98

Pela autorização nº 001/2021, fica o estabelecimento Farmácias JRL LTDA – HIPERFARMA CORONEL VIVIDA, CNPJ nº 11.747.657/0003-03, localizado na Rua Das Américas, nº 14, bairro Sede, na cidade de Coronel Vivida, liberado para comercializar substâncias **"RETINÓICAS"**, conforme Portaria nº 6/99 que aprova a Instrução Normativa da Portaria nº 344/98.

Coronel Vivida, 18 de Maio de 2021.
Ana Caroline Sedor
Chefe Vigilância Sanitária

MUNICÍPIO DE CORONEL VIVIDA – ESTADO DO PARANÁ
ERRATA

ERRATA ao DECRETO Nº 7647, de 06 de maio de 2021. Súmula: **Dispõe sobre o Comitê Municipal Intersetorial e do Comitê Local Intersetorial,** publicado na Edição nº 7883, página 7B de 07 de maio de 2021 do Jornal Diário do Sudoeste, e na Edição nº 0704, de 07 de maio de 2021 do Diário Oficial Eletrônico do Município de Coronel Vivida, onde lê-se Decreto nº 7647, de 06 de maio de 2021, leia-se Decreto nº 7652, de 06 de maio de 2021.

Anderson Manique Barreto
Prefeito
Publique-se e registre-se,
Juliano Andrei Bordin
Chefe de Gabinete

Resolução 001/2021

CMJ
Conselho Municipal da Juventude

Sumula: Convoca os Conselheiros membros do CMJ, as Entidades de atendimento na área da juventude, as Entidades que representam os trabalhadores do setor, Associações e pessoas interessadas no atendimento na área da juventude, para participação de Assembleia extraordinária online para eleição dos membros representantes da sociedade civil no Conselho Municipal da Juventude.

O Conselho Municipal da Juventude, no uso de suas atribuições que lhe confere a Lei Municipal Nº 4.348 de 23 de Julho de 2014, por meio de Deliberação em reunião ordinária no dia 18 de maio de 2021,

Resolve:
Art. 1º Convocar os Conselheiros membros do CMJ, as Entidades de atendimento na área da juventude, as Entidades que representam os trabalhadores do setor, Associações e pessoas interessadas no atendimento na área da juventude, para participação de Assembleia extraordinária online para eleição dos representantes da sociedade civil no Conselho Municipal da Juventude – CMJ para o mandato 2021/2023, a ser realizada no dia 15 de junho de 2021, às 08h:30min, na modalidade online, por meio do Google Meet, em link que será disponibilizado para os inscritos.
Art. 2º Nesta data serão eleitos os conselheiros representantes da sociedade civil no CMJ, sendo 10 (dez) membros titulares e respectivos suplentes, e homologados os representantes governamentais, sendo 05(cinco) membros titulares e seus respectivos suplentes.
Art. 3º Este Decreto entra em vigor na data de sua publicação.

Pato Branco – PR, 18 de maio de 2021.

Ana Paula Burin Pastorello
Presidente do CMJ

MUNICÍPIO DE PATO BRANCO

Extrato Termo de Aditamento nº 10/2021 - Contrato nº 134/2018.GP. Concorrência nº 15/2018, Processo n° 113/2018. PARTES: Município de Pato Branco e M S Klauczek& Cia Ltda-EPP. OBJETO: A execução dos serviços, sob regime de empreitada global, de pavimentação asfáltica e execução de passeios na Travessa Escolástica Tatto, construção de passagem sobre o Rio Ligeiro para ligação da Travessa Escolástica Tatto a Avenida da Inovação e a execução de passeios na Avenida da Inovação, Avenida Tupi e Rua Assis Brasil, no Município de Pato Branco, em atendimento ao Contrato de Repasse nº 845753/2017/MCIDADES/CAIXA - Processo nº 2608.1040335-41/2017, celebrado entre a União Federal, por intermédio do Ministério das Cidades, representado pela Caixa Econômica Federal, e o Município de Pato Branco, objetivando a execução de ações relativas ao Planejamento Urbano, atendendo as necessidades da Secretaria Municipal de Engenharia e Obras. Do Prazo: Com base na Lei 8.666/93, de 21 de junho de 1993, especialmente em seu Artigo 57, § 2º, bem como justificativa e solicitação levada a termo no protocolo administrativo n.º 433269/2021 pela Secretaria Municipal de Engenharia e Obras, as partes pactuam a prorrogação do prazo de execução até 04 de junho de 2021 e vigência contratual até 03 de Agosto de 2021. Permanecem em plena vigência todas as demais cláusulas e condições que não conflitem com o presente Termo. Pato Branco, 18 de maio de 2021. Robson Cantu - Prefeito. Marcio Santos Klauczek – Representante Legal.

MUNICÍPIO DE PATO BRANCO

Extrato Termo de Aditamento nº 02/2020 - Contrato de Empreitada por Preço Global nº 154/2020. Tomada de nº 10/2020, Processo n° 134/2020. PARTES: Município de Pato Branco e Civilar Construções Eireli - ME. OBJETO: a prestação de serviços de engenharia, consistentes na Instalação de infraestrutura e cabeamento estruturado de rede elétrica e lógica, na sede da Vigilância Sanitária, totalizando uma área de intervenção de 782,10 m², no Município do Pato Branco em atendimento às necessidades da Secretaria de Saúde e Secretaria de Engenharia e Obras, conforme solicitação apresentada no protocolo 433014/2021. ADITAMENTO:Do Prazo: Com base na Lei 8.666/93, de 21 de junho de 1993, especialmente em seu Art. 57, § 2º, as partes pactuam a prorrogação do prazo de execução até 18 de outubro de 2021 e prazo de vigência contratual até 12 de fevereiro de 2022. Permanecem em plena vigência todas as demais cláusulas e condições que não conflitem com o presente Termo. Pato Branco, 18 de maio de 2021. Robson Cantu - Prefeito. Camila Regina Cattuci – Representante Legal.

MUNICIPIO DE PATO BRANCO

Extrato Termo de Aditamento 01/2021. Ata de Registro de Preços nº 490/2020. Pregão Eletrônico número 80/2020, Processo nº 171/2020. PARTES: Município de Pato Branco e *Possatto & Possatto Ltda – EPP*. OBJETO: implantação de Registro de Preços para futura e eventual aquisição de material médico-hospitalar, em atendimento às necessidades da Secretaria Municipal de Saúde. Conforme Lei 8.666, Art. 65, II, "d" e justificativa apresentada pela Secretaria Municipal de Saúde, através do protocolo 433255/2021, as partes pactuam recomposição dos valores inicialmente contratados. As demais condições constantes da Ata permanecem vigentes e inalteradas. Pato Branco, 14 de maio de 2021. Robson Cantu - Prefeito Municipal. *Rogério Possatto* - Representante Legal.

DECRETO N° 142/2021

Nomeia VALERIA PONCIO DA SILVA para exercer o cargo de Chefe de Departamento de Obras.

A PREFEITA MUNICIPAL DE CLEVELÂNDIA, no uso de suas atribuições legais previstas no art. 43, inciso IV da Lei Orgânica Municipal,

DECRETA:

Art. 1° - Fica nomeada a partir de 17 de maio de 2021, a Senhora VALERIA PONCIO DA SILVA, portadora do RG nº 13.903.288-8 SESP/PR, CPF nº 108.520.729-37, para exercer as funções do cargo de Chefe de Departamento de Obras – Símbolo CC4, instituído pela Lei Municipal nº 1.484/1997, considerando a alteração da lei Municipal nº 2.567/2016.

Art. 2º - Este decreto entra em vigor na data de sua publicação, revogando-se as disposições em contrário.

GABINETE DA PREFEITA MUNICIPAL DE CLEVELÂNDIA, ESTADO DO PARANÁ, EM 17 DE MAIO DE 2021.

RAFAELA LOSI
Prefeita Municipal

MUNICÍPIO DE PATO BRANCO - EXTRATO DE PUBLICAÇÃO DE PORTARIA

Nº PORTARIA	NOME	ASSUNTO	DATA
679	CARLOS ALBERTO FERREIRA DOS SANTOS	INSALUBRIDADE	14/05/2021

A publicação na íntegra do (s) ato (s) acima, encontra (m)-se disponível (eis) no seguinte endereço eletrônico: www.diariomunicipal.com.br/amp – Edição do dia 19 de maio de 2021, respectivamente, conforme Lei Complementar nº 70, de 06 de julho de 2017.

MUNICÍPIO DE PATO BRANCO – EXTRATO DO EDITAL DO PROCESSO SELETIVO SIMPLIFICADO - PSS - N.º 033/2021 - EDITAL Nº 028/2021 - O Prefeito Municipal de Pato Branco, Estado do Paraná, no uso das atribuições que lhe confere a Lei Orgânica Municipal, através do Art. 62, inciso II, letra "e", RESOLVE: HOMOLOGAR A RELAÇÃO DOS CANDIDATOS REGULARMENTE INSCRITOS: - O prazo para o candidato interpor recurso contra a homologação das inscrições será de um dia útil após a publicação do mesmo. Gabinete do Prefeito de Pato Branco, 17 de maio de 2021. Robson Cantu - Prefeito

MUNICÍPIO DE PATO BRANCO – EXTRATO DO EDITAL DO PROCESSO SELETIVO SIMPLIFICADO - PSS - N.º 034/2021 - EDITAL Nº 006/2021 - O Prefeito Municipal de Pato Branco, Estado do Paraná, no uso das atribuições que lhe confere a Lei Orgânica Municipal, através do Art. 62, inciso II, letra "e", RESOLVE: DIVULGAR CLASSIFICAÇÃO APÓS ANÁLISE DE RECURSOS - Gabinete do Prefeito de Pato Branco, 17 de maio de 2021. Robson Cantu - Prefeito

CONSÓRCIO INTERMUNICIPAL DE SAÚDE – CONIMS

ATO DE CONSÓRCIO

RESOLUÇÃO Nº 095 DE 18 DE MAIO DE 2021

Súmula: Delega funções administras no Consórcio Intermunicipal de Saúde

A íntegra encontra-se disponível nos seguintes endereços eletrônicos:
http://www.conims.com.br/ e http://www.diariomunicipal.com.br/amp/

CÂMARA MUNICIPAL DE PATO BRANCO - ESTADO DO PARANÁ
AVISO DE LICITAÇÃO
PREGÃO ELETRÔNICO Nº 10/2021 - PROCESSO 047/2021
TIPO MENOR PREÇO POR ITEM

A Câmara Municipal de Pato Branco, **UASG 926793,** através do pregoeiro ***Rodrigo Sartor Mayer,*** designado pelo Presidente da Câmara Municipal através da Portaria n.º 47 de 26 de outubro de 2020, torna público aos interessados que realizará licitação na modalidade de Pregão Eletrônico, ***de participação exclusiva para microempresas e empresas de pequeno porte,*** objetivando a contratação de empresa para prestação de serviço de interpretação simultânea da Língua Portuguesa para a Língua Brasileira de Sinais - Libras, das sessões ordinárias, extraordinárias e solenes e audiências públicas da Câmara Municipal de Pato Branco, de acordo às especificações estabelecidas no edital, sendo a licitação do tipo ***"menor preço",*** com critério de julgamento "***menor preço por item"***, em conformidade com as disposições contidas na Lei nº 10.520/2002, Decreto Municipal nº 8.574, de 01 de novembro de 2019, Lei Complementar nº 123/2006 e alterações, Decreto nº 8.441, de 08 de janeiro de 2019 e subsidiariamente a Lei nº 8.666/1993 suas alterações e demais legislações pertinentes à matéria. O valor máximo a ser pago por hora para a prestação do serviço do objeto, compreendendo 2 (dois) intérpretes em regime de revezamento, será de **R$ 285,47 (duzentos e oitenta e cinco reais e quarenta e sete centavos).** A estimativa total é de 252 (duzentas e cinquenta e duas) horas, perfazendo um total máximo estimado de **R$ 71.938,44 (setenta e um mil, novecentos e trinta e oito reais e quarenta e quatro centavos).** O recebimento das propostas, documentos de habilitação, abertura e disputa de preços será exclusivamente por meio eletrônico, no endereço: https://www.gov.br/compras/pt-br/, horário oficial de Brasília - DF, conforme segue: **A SESSÃO PÚBLICA SE INICIARÁ ÀS 09 HORAS DO DIA 15 DE JUNHO DE 2021.** O inteiro teor do Edital e seus anexos poderão ser retirados gratuitamente (em mídia digital) junto ao Setor de Licitações, na Câmara Municipal de Pato Branco, no horário de expediente, na Rua Araribóia, nº 491, Centro, em Pato Branco - PR, ou pelos sites: www.patobranco.pr.leg.br, através do menu TRANSPARÊNCIA/AVISOS E EDITAIS DE LICITAÇÃO, https://www.gov.br/compras/pt-br/. Demais informações, fones: (46) 3272-1500/1547, e-mail: licitacao@patobranco.pr.leg.br. Pato Branco, 18 de maio de 2021. RODRIGO SARTOR MAYER - Pregoeiro

MUNICIPIO DE SAUDADE DO IGUAÇU ESTADO DO PARANÁ
EXTRATO TERCEIRO TERMO ADITIVO, CONTRATO Nº 091/2019

Terceiro Termo Aditivo ao Contrato nº 091/2019 firmado em 14/05/2019, tendo como objeto: Contratação de empresa para execução de serviços de coleta, transporte, separação e destinação do lixo residencial produzido na cidade de Saudade do Iguaçu e administração e manutenção do aterro sanitário do Município, incluindo responsabilidade ambiental do empreendimento, conforme expresso na Pregão Presencial nº 049/2019. CONTRATANTE: MUNICIPIO DE SAUDADE DO IGUAÇU, Estado do Paraná, pessoa jurídica de direito público interno, com sede à Rua Frei Vito Berscheid, 708 - Centro – Saudade do Iguaçu-PR, inscrita no CGC/MF nº 95.585.477/0001-92, neste ato representada pelo Prefeito Municipal, em pleno exercício de seu mandato e funções, senhor MAURO CESAR CENCI, brasileiro, casado, RG nº. 5.143.125-1 PR e CPF nº. 924.728.779-00, residente e domiciliado nesta cidade, a Av. Iguaçu s/n°. CONTRATADA: MARILDO GRACIOLA SERVIÇOS - ME, CNPJ 07.123.093/0001-90 pessoa jurídica de direito privado com sede a Rua 19 de Março, S/Nº - CASA, Centro, município de Saudade do Iguaçu – Paraná - CEP: 85.568-000 neste ato representado por MARILDO GRACIOLA portador do CPF Nº 699.214.239-91 e do RG nº 5.111.766 - 2 SSP/PR. TIPO DO ADITIVO: prazo e valor. VALOR DO ADITIVO: Para este período estima-se um valor de R$ 206.957,40 (duzentos e seis mil novecentos e cinquenta e sete reais e quarente centavos). PRAZO DE EXECUÇÃO E VIGÊNCIA: 14/11/2021. DATA DE ASSINATURA: 14/05/2021.