



Escolas realizam Dia D de combate a Evasão Escolar

Na sexta-feira (2), escolas estaduais de Pato Branco intensificaram ações realizadas ao longo do ano para reduzir índices de evasão. [PÁG. 5](#)

POLÍTICA Executivo sanciona duas leis em Pato Branco

Na sexta-feira (2), duas leis foram sancionadas pelo Município. Uma de autoria do vereador Marcos Marini (Podemos) e outra proposta pela vereadora Thania Caminski (DEM). [PÁGS. 2 E 3](#)

REGIONAL Clevelândia promove campanha do agasalho

SEGURANÇA Polícia Civil elucida roubo ocorrido no bairro Fraron

ESPORTE Pato Futsal busca a reabilitação na LNF

Governo nega distribuição de vacinas vencidas

Dados do Ministério da Saúde divulgados em matéria do jornal Folha de S.Paulo, na sexta-feira (2), apontam que pelos menos 26 mil doses de vacina contra a covid-19 vencida, do laboratório AstraZeneca, foram aplicadas no Brasil. Municípios do Paraná estão na lista dos que teriam usado as doses. Somente do Sudoeste, são cinco o que constam na relação. [PÁG. 8](#)

OBRAS NA PRC-280 DEVEM COMEÇAR EM 30 DIAS

A restauração do trecho de 59,55 quilômetros entre Palmas e o entroncamento com a BR-153, no trevo do Horizonte, deve iniciar ainda em agosto deste ano. A recuperação da via no modelo "whitetopping", tem investimento licitado de R\$ 107.445.000,00. [PÁG. 8](#)



Arquivo Diário do Sudoeste

DESLIM

- DESINSETIZAÇÃO
- DESENTUPIMENTO DE CANOS
- LIMPEZA DE CAIXA D'ÁGUA
- LOCAÇÃO DE BANHEIROS QUÍMICOS
- LIMPEZA DE FOSSAS E CAIXAS DE GORDURA

46 3225-4817 . 46 99106-4353

CRD
CENTRO REGIONAL DE DIAGNÓSTICO

TOMOGRÁFIA CORONÁRIAS

FONE: (46) 3025-1100

RUA IGUAÇU, 1111 - CENTRO
PATO BRANCO

INSCRIÇÃO CRMPR Nº3713
RT: Dr. Fernando Hecke CRMPR 20173

MAIS
CAFETERIA TO GO

A CAFETERIA TO GO QUE MAIS CRESCE NO BRASIL
Agora em Pato Branco!

Rua Tocantins 2334, sala 01 - Centro.

Oportunidade para crescer

Nova edição da Bússola da Inovação está disponível até 30 de setembro e é possibilidade para a indústria prosperar em momento desafiador



ADOBESTOCK

Participe: bussolasdaindustria.com.br/inovacao

Assessoria

A inovação auxilia no desenvolvimento de produtos de alto valor agregado, contribui para a atualização do uso de tecnologias, capacita pessoas, promove avanços em pesquisas, melhora a produtividade e o atendimento e pode até ampliar a carteira de clientes. E o acesso a ela é democrático. Todos podem e devem inovar.

Para apoiar as indústrias nesse processo, o Sistema Fiep lança a 5ª edição da Bússola da Inovação: uma ferramenta online gratuita desenvol-

vida pelo Observatório Sistema Fiep para medir o grau de inovação das empresas e incentivá-las a adotar práticas alinhadas às necessidades do mercado. O objetivo é que possam, a partir do diagnóstico detalhado oferecido gratuitamente, transformar processos, ganhar eficiência e aumentar sua competitividade no curto prazo.

Para participar, gestores respondem a um questionário que define o perfil inovador da organização. Com este raio x em mãos, a equipe do Observató-

rio avalia o nível de esforços investidos pela empresa e orienta como alcançar melhores resultados. Já os gestores sabem como está o nível de esforços, de gestão e os resultados obtidos em seus projetos, podendo assim reavaliar seu planejamento estratégico. Outro benefício é que o resultado da pesquisa fica salvo numa plataforma segura e a cada edição é possível comparar a evolução. De quebra, os participantes também recebem sugestões de medidas a serem implementadas para melhorar a performance.

VIAJE PARA FOZ COM A PRINCESA DOS CAMPOS

Conexão imediata em Francisco Beltrão!

Informações:

• (46) 99933-6563
• (46) 2101-2754



080042
10000

Princesa dos Campos

Lei que disciplina o envio de proposições legislativas é sancionada

Cristina Vargas

cristina@diariosudoeste.com.br

A Lei nº 5.787, de 2 de julho de 2021, de autoria do vereador Marcos Marini (Podemos), que disciplina o envio de proposições legislativas, de iniciativa do Executivo, ao Poder Legislativo, foi sancionada nessa sexta-feira (2), pelo prefeito de Pato Branco, Robson Cantu, no gabinete municipal.

A intenção da proposta é otimizar a tramitação de projetos na Casa de Leis, evitando que a Câmara solicite informações adicionais antes de analisá-los.

Na oportunidade, o vereador proponente destacou que a Lei é um projeto técnico, que regulamenta e cria uma metodologia, para que todo Projeto de Lei de iniciativa do Executivo siga algumas normas e diretrizes básicas para o seu encaminhamento.

Neste sentido, segundo Marini, quando o Executivo envia um projeto ao Legislativo, ele precisa enviar várias informações importantes, como uma justificativa da relevância do projeto, qual o público-alvo, informar de onde sai o recurso para o provimento desse custeio, entre outras.

"Portanto, é uma lei



ASSESSORIA/CMPB

A assinatura do projeto foi realizada nessa sexta-feira (2), no gabinete municipal

que buscar normatizar e criar um regramento para que todo o trâmite que chegue até o Poder Legislativo, chegue de forma melhor e, com isso, tenha maior celeridade no processo, para que o vereador que vai estudar e fazer o parecer, a partir da sua comissão, tenha uma maior instrução de toda a questão legal, para que os projetos fluam com maior rapidez", explicou Marini.

Além disso, segundo a justificativa, a lei "não viola o padrão constitucional vigente, por tratar-se de matéria de interesse local e não privativa do Chefe do Poder

Executivo Municipal. Vem suprir lacuna constitucional no Município ao dispor sobre o envio de propostas legislativas pelo Prefeito, pois sem critério, acaba confundindo os vereadores sem saber ao certo o alcance e o impacto de avaliação se as propostas que forem apresentadas não contiverem os estudos relacionados aos pareceres de mérito e jurídico".

Participaram do ato, o vereador Dirceu Boaretto (Podemos), o secretário executivo do município, Ivan Lima, e o secretário municipal de Planejamento Urbano, Gilmar Tumelero.

Haddad e Falcão vão ao STF para que Lira analise pedido de impeachment

Estadão Conteúdo

O deputado federal Rui Falcão (PT-SP) e o ex-prefeito de São Paulo e candidato à presidência em 2018, Fernando Haddad (PT), entram com mandado de segurança no Supremo Tribunal Federal para obrigar o presidente da Câmara, Arthur Lira (PP), a analisar um pedido de impeachment do presidente Jair Bolsonaro apresentado ao parlamento há mais de um ano, no dia 21 de maio de 2020.

Os políticos apontam inércia do presidente da Câmara "diante da recusa em exercer o juízo de admissibilidade sumário que lhe compete sobre a denúncia por crime de responsabilidade". Falcão e Haddad apontam que o papel de Lira é restrito à conferência dos requisitos formais de admissibilidade da denúncia de crime de responsabilidade, sem "adentrar ao mérito das ale-

gações formuladas ou mesmo às suas condições intrínsecas de procedibilidade".

"O presidente da Câmara dos Deputados promove desvio de finalidade nítido, no exercício passivo de atribuições cogentes vinculadas a funções de desempenho obrigatório. Trata-se, portanto, da atitude afrontosa aos atributos do cargo que ocupa, além de constituir um rematado abuso de poder, ensejador do presente mandado de segurança", alegam.

O pedido de impeachment citado pelos petistas, engavetado há mais de um ano, foi apresentado à Câmara na esteira da participação do presidente em ato com faixas pedindo o fechamento do Congresso e do STF, além da volta do Ato Institucional nº5 (AI-5), o mais duro da ditadura, em frente ao quartel-general do Exército.

Os atos antidemocráticos resultaram até em inquérito no STF.

No entanto, tal denúncia por crime de responsabilidade não é a única mencionada no mandado de segurança enviado ao STF. Falcão e Haddad argumentam que, mesmo após a apresentação de mais de uma centena de pedidos de impedimento, o presidente Jair Bolsonaro segue a cometer atos "incontestavelmente tipificados" como crimes de responsabilidade.

Nessa linha, os políticos apontam "severo prejuízo" decorrente da "inação" do presidente da Câmara, "ao impedir o trâmite da denúncia por crimes de responsabilidade e o livre exercício do direito parlamentar de deliberação", deixando de emitir qualquer posicionamento a respeito da denúncia apresentada em maio do ano passado.

Lei do bem-estar animal nas escolas é sancionada



A lei foi sancionada nessa sexta-feira (2), no gabinete municipal

Cristina Vargas

cristina@diariosudoeste.com.br

Na sexta-feira (2) foi sancionada a Lei nº 5.786, de 2 de julho de 2021, de autoria da vereadora Thania Caminski (DEM), de Pato Branco, que dispõe sobre a obrigatoriedade da inclusão do tema "Bem-estar animal e consciência de preservação do meio ambiente", no conteúdo das escolas da Rede Municipal de Educação.

A vereadora destacou a importância da Lei, com o conteúdo sendo aplicado nas escolas, para que as crianças aprendam mais so-

bre os cuidados com os animais e a importância da preservação ambiental.

"Estou muito feliz com essa conquista, nós estamos criando uma nova geração de protetores dos animais e do meio ambiente, sou muito grata por fazer parte disso, um trabalho lindo e necessário para a nossa causa", declarou Thania.

A lei foi sancionada pelo prefeito Robson Cantu, no gabinete municipal, com a presença da secretária municipal de Educação e Cultura, Simone Painim.

O conteúdo será implementado a partir do próximo bimestre e deverá ser

ministrado, no mínimo, uma vez por mês, para os alunos do ensino fundamental. Ainda, os professores deverão ser capacitados anualmente sobre a temática.

Conceitos de vida

Segundo o projeto que deu origem à lei, o objetivo é "ampliar a visão dos alunos sobre amor, respeito e compaixão com todas as formas de vida que fazem parte do meio ambiente".

Na justificativa a vereadora destacou que é de conhecimento de todos que "é na primeira fase de desenvolvimento do ser humano que ele absorve os con-

ceitos de vida, e por isso é muito importante que todas as crianças possam crescer conhecendo os direitos dos animais e os deveres que nós, seres humanos, temos para com a natureza. Incluir temas relacionados à causa animal nas escolas é apenas a ponta de diversos outros assuntos que devem ser abordados e ensinados desde a infância, pois assim as crianças serão motivadas a respeitar a borboleta que pousa na flor do seu quintal, os pássaros nas árvores das calçadas, as águas, os rios, os cães e gatos da rua e a nós, seres humanos, pois tudo faz parte da natureza".

Diagnóstico precoce das doenças raras é discutido em audiência

Alep

Capacitar profissionais de saúde e educação das três esferas de poder para detectar os sinais que possibilitam diagnosticar o quanto antes as doenças e síndromes raras e iniciar brevemente as terapias e tratamento para cada uma delas foi o tema da audiência pública "Estratégia de Atenção às Pessoa com Doenças Raras", promovida de forma remota na manhã de sexta-feira (2), pelo deputado Michele Caputo (PSDB), e transmitida pelos canais de comunicação da Assembleia Legislativa do Paraná (Alep). "Não é exclusiva da Saúde, tem impacto em várias áreas e atuação das políticas

públicas. Precisamos fortalecer o diagnóstico precoce, fundamental para a ampliação da qualidade de vida", afirmou o parlamentar.

Para o deputado, é preciso promover e divulgar sinais de alertas presentes

nas doenças raras e a Secretaria de Educação deve trabalhar a detecção dos sinais nas escolas. "Desde quando a criança nasce, é importante, por exemplo, o teste do pezinho. Precisamos construir uma cultura de respei-

to e inclusão, principalmente nas Unidades Básicas de Saúde. Estas pessoas devem ser encaminhadas com segurança à rede de especialidades, não apenas pontos isolados e segmentos que não conversam", explicou.



GIANADA CLÉ TELLES

Geriatria RQE 850 . Medicina Interna 4556/94 / CRM-PR 12682

Médica Geriatria Titulada pela SBGG e CFM

(46) 3225.2575 • Fax (46) 3224.2888 . RUA ITABIRA, 1519 • CENTRO • PATO BRANCO



Pelo Paraná

Da Redação ADI-PR Curitiba

jornalismo@adipr.com.br

50% vacinado

Mais da metade da população adulta do Paraná já iniciou sua imunização contra a Covid-19. O total de pessoas que completaram sua imunização chega a 15,78% da população vacinável. Junho foi o mês com mais aplicações do imunizante, desde o início da campanha. Assim, o Paraná avança na meta de aplicar a primeira dose ou dose única em 80% da população-alvo até agosto, e 100% até setembro.

Nossa expectativa e objetivo é que, no dia 31 de agosto, todos os municípios paranaenses batam juntos o sino dos 80% de vacinação, pelo menos na primeira dose da população alvo", afirmou o secretário da pasta, Beto Preto.

1ª infância

Em reunião com o secretário da Justiça, Família e Trabalho do Paraná, Ney Leprevost, a deputada federal Leandre Dal Ponte (PV) debateu a adesão do Estado ao Pacto Nacional pela Primeira Infância. Leandra preside a Frente Parlamentar Mista da Primeira Infância do Congresso Nacional e signatária do pacto.

O programa tem como objetivo estabelecer a integração das políticas públicas dos sistemas de justiça, segurança pública, assistência social, educação e saúde, mediante ações articuladas, coordenadas e efetivas para o acolhimento e o atendimento integral às crianças e aos adolescentes vítimas de crimes e violências.

Infraestrutura

O Tribunal de Justiça do Paraná (TJ-PR) deverá iniciar ainda neste ano a construção do prédio do novo fórum em Campo Mourão. Os projetos, já aprovados pelo município, vão agora para a fase de licitação. A informação foi repassada esta semana pelo presidente do TJ, desembargador José Laurindo de Souza Netto.

Além da construção do novo fórum, o TJ também implantará em Campo Mourão uma usina de energia solar, em terreno doado pelo município na Vila Guarujá. A usina deve ser iniciada no primeiro semestre do próximo ano.

Isolamento

O deputado federal Sérgio Souza (MDB) apresentou o Projeto de Lei que prevê agravamento de pena a quem, contaminado pelo coronavírus, for flagrado descumprindo o isolamento.

"Qualquer pessoa pode ser contaminada e transmitir o vírus, e lamentavelmente vemos o desrespeito às regras sanitárias. Se não houver uma conscientização coletiva, por meio da empatia, solidariedade e responsabilidade, o combate à disseminação do vírus fica mais difícil. O objetivo desse projeto é fazer com que as pessoas com covid respeitem o isolamento social, não propagando o vírus", explica o deputado federal.

Coluna publicada simultaneamente em 22 jornais e portais associados. Saiba mais em www.adipr.com.br



Dr. Carlos Frederico de Almeida Rodrigues

CRM 20107 - RQE 12182

ATENDIMENTO: HOSPITAL POLICLÍNICA PATO BRANCO E HOSPITAL THEREZA MUSSI

- NEUROLOGIA HU PEDRO ERNESTO/UERJ
- NEUROCIRURGIA H. MUNICIPAL SOUZA AGUIAR (RJ)
- PÓS - GRADUAÇÃO NEUROCIRURGIA PEDIÁTRICA INST. FERNANDES FIGUEIRA FIOCRUZ (RJ)
- MESTRADO PONTIFÍCIA UNIVERSIDADE CATÓLICA RS.
- MEMBRO TITULAR DA SOCIEDADE E DA ACADEMIA BRASILEIRA DE NEUROCIRURGIA
- PROFESSOR DE MEDICINA UNIOESTE DE FRANCISCO BELTRÃO/PR

46 3220-2999

Av. Brasil, 450 - Sala 1301 - 13º andar - Pato Branco/PR

Doações são entregues ao Lar do Idosos

Redação com assessoria

redacao@diariosudoeste.com.br

Na sexta-feira (2) entidades não governamentais e órgãos públicos promoveram a entrega simbólica de R\$ 11.705,00, para a comunidade Franciscana da Paróquia São Pedro Apóstolo, de Pato Branco.

O montante deve ser aplicado no Lar dos Idosos São Vicente de Paulo, que está em fase de transição de gestão, como divulgado em junho, após uma longa tratativa entre Franciscanos e Vicentinos, com o intermédio de lideranças locais.

Do total repassado, parte é da arrecadação do Bazar da Solidariedade, onde doações da comunidade foram comercializadas no sábado, dia 26, e ainda R\$ 5 mil do Rotary Club Pato Branco. Também foi anunciada a contribuição da Câmara de Diretores Lojistas (CDL) com R\$5 mil em mercadorias, entre cobertores e equipamentos de proteção individual.

“As doações já ajudam muito, mas o Lar se encontra numa situação difícil e precisa de ampla adesão da comunidade”, ressaltou o pároco da Matriz São Pe-



De repasse do Rotary, entidade recebeu R\$ 5 mil

dro Apóstolo, frei Alex Sandro Ciarnoski, deixando a disposição, a conta para doações; Caixa Econômica Federal, agência 2658, operação 003, na Conta corrente 00000009-2, PIX 00146.044/0001-24. E pedindo que sejam enviados comprovantes de depósito para o WhatsApp (46) 99903-0001.

Segundo o religioso o terreno do Lar foi devidamente devolvido a entidade local e, em breve, median-

te aprovações estatutárias e assembleias haverá a transferência, em definitivo, da gestão dos vicentinos para os franciscanos. “Agradecemos aos Vicentinos pelo gesto de boa vontade e estamos nos organizando para dar sequência aos trabalhos”.

Leila Zanini, coordenadora do Conselho Administrativo da Paróquia São Pedro Apóstolo disse que nas ações em prol do Lar haverá voluntariado da comunidade católica. “Temos pesso-

as voluntárias à disposição”, ressaltou ela agradecendo toda a sociedade que está irmanada na solução do momento difícil por que passa a instituição de acolhimento aos idosos. “Chama atenção a integração de esforços para este novo momento.”

Edison Luiz Outeiro, governador assistente do Rotary da área 14, representando também o governador Nézio Silva, da área 13, disse que a Família Rotária está se organizando e integrando

os esforços para outras iniciativas. “Haverá uma soma de esforços para contribuir a este importante momento. Clubes de Pato Branco, Mariópolis, Vitorino e Clevelândia estão sendo motivados a auxiliar.”

A presidente do Propopar, Alcioneide Rosa de Oliveira diz que a conta continua aberta e vem recebendo contribuições vindas da região. “O Lar dos Idosos não é querido e estimado só em Pato Bran-

co, mas representa uma segurança para as famílias da região, tal a estrutura e qualidade dos serviços que entrega, algo que se vê nas contribuições que continuam chegando.”

Transição

Neste momento, está sendo formada a equipe de transição para que de forma o Lar passe a ser administrado pelos Franciscanos. Este trabalho conta com a atuação do Irdes, que está desenvolvendo a planificação estratégica que congregará profissionais, entidades e órgãos de relação e apoiadores dentro de 50 dias.

Ainda na parte da manhã da sexta, foi realizada parte das ações do chamado, Plano de Trabalho do Lar.

Covid

No início de junho, um surto de covid-19 foi registrado na Lar dos Idosos, segundo frei Alex no momento foram identificados dois novos positivos no Lar que tem uma ala, na Casa de Formação para isolamento. “Todos estão bem, mas há sempre a preocupação com o frio naquela estrutura, algo que nos exige solução.”

Estação de rádio do Aeroporto Municipal de Pato Branco foi reaberta

Aline Vezoli*

Na sexta-feira (2) o prefeito Robson Cantu esteve no Aeroporto Municipal de Pato Branco – Juvenal Loureiro Cardoso, para a reabertura da estação de rádio, onde também foi realizado um voo inaugural. A operação da rádio estava suspensa desde 10 de dezembro de

2020, por falta de efetivo operacional, calibração dos equipamentos e entrega da documentação para entidades reguladoras que fazem inspeções e vistorias.

Segundo o prefeito, o bom funcionamento da estação de rádio é essencial para o retorno das atividades do aeroporto, com voos de grandes companhias.

“Temos agora a possibilidade de trazer grandes voos, como a Azul e mais companhias aéreas que querem entrar em Pato Branco. Estamos conversando para dar início e semana que vem, com o projeto quase terminando, e logo estaremos com todos os equipamentos necessários aqui. Agradeço os empresários que nos ajudam e a população que também está ansiosa para o retorno dos voos”, fala.

Outra questão levantada pelo Cantu, foi a vinda do

governador para o município, com o intuito de anunciar novas obras. “Teremos o anúncio de grandes obras, o aeroporto é um deles e o retorno da Azul também está nesse anúncio, vamos aguardar a surpresa, estamos trabalhando de dentro para fora, com grandes projetos que serão realizados”, finaliza.

A secretária interina do desenvolvimento econômico esteve no local, Elenice Catafesta, comemorando a reabertura da rádio, “que é

um passo muito importante para o retorno das operações aéreas de Pato Branco, uma exigência de todas as grandes companhias para a segurança das operações”. Elenice comentou que o município corria o risco de perder a rádio e, por isso, desde 10 de maio, a empresa Betel passou a ser paga por um grupo de doadores, para que fosse entregue todas as documentações com os efetivos operacionais para a reabertura. “Hoje, com autorização do Segundo Centro

Integrado de Defesa Aérea e Controle de Tráfego Aéreo (Cindacta II), de Curitiba, está aberta a rádio, nos deixando preparados para o retorno das operações e provável que nos próximos dias tenhamos empresas retornando com voos regulares para a cidade”, conclui.

Um voo com uma aeronave de pequeno porte, marcou a retomada das atividades do equipamento de rádio.

*Escreva sobre a supervisão de Marcilei Rossi

Para adoção com amor

Esse machinho adulto está passando as noites frias na rua, muito brincalhão e dócil busca um lar.

Informações

99104 8905

Assistência Social disponibiliza contato para auxiliar moradores de rua

Redação

Devido ao aumento de andarilhos e pedintes em Pato Branco, a Secretaria de Assistência Social disponibilizou um número de contato, com WhatsApp, para que a população acione o departamento quando encontram pessoas em situação de rua que necessitam de auxílio em qualquer situação.

A abordagem social é realizada pela pasta, por dois servidores que darão suporte e devem realizar intervenções e encaminhamentos

necessários.

Caso encontre alguém necessitando de ajuda, basta entrar em contato através do telefone (46) 99108-4457, todos os dias da semana, entre as 8h e 22h.

Atendimentos

Segundo matéria publicada no Diário do Sudoeste em junho de 2021, os números de atendimentos realizados pela pasta desde o início deste ano, a secretária da assistência

social, Barbara, afirma que 1.848 famílias estão sendo beneficiadas pelo programa Bolsa Família, e que entre elas 1.016 também recebem o auxílio emergencial.

Nesse período, houve 21 atendimentos na Casa Abrigo Esperança, 52 no Centro de Promoção Humana Infante-Juvenil, 247 no CRAS Paulina Ferrari Amadori, 511 no Cras Paulina Andreatta, 613 no Creas e 335 na Secretaria de Assistência Social, totalizando 1.779 atendimentos.

Escolas promovem Dia D de combate a evasão escolar

Nelson da Luz Junior

nelson@diariodosudoeste.com.br

Na sexta-feira (2) foi realizado em algumas escolas estaduais de Pato Branco o Dia D de combate a evasão escolar. Na data, as equipes pedagógicas intensificaram uma série de ações realizadas de forma contínua ao longo do ano para recuperar alunos considerados em situação de evasão.

De acordo com Cleidimar Miranda, coordenador pedagógico do Núcleo Regional de Educação (NRE) de Pato Branco, a realização de um Dia D foi proposta pelo Governo do Estado para reforçar e incentivar estratégias relacionadas ao tema.

Em Pato Branco, o Dia D foi realizado nos Colégios Estaduais Cristo Rei, Professor Agostinho Pereira, Rui Barbosa, São João e Estadual de Pato Branco (CEPB, também conhecido como Premen). A ação já foi realizada também em outras escolas dos municípios de abrangência do Núcleo de Pato Branco, e também em outras cidades do Paraná.

Segundo Miranda, as iniciativas locais de combate a evasão escolar contam com o apoio da 3ª Promotoria de Justiça da Comarca de Pato Branco, Conselho Tutelar, Conselho Municipal dos Direitos da Criança e do Adolescente (CMD-CA) e demais equipamentos que compõem a Rede de Proteção à Criança e ao Adolescente do Município de Pato Branco.

Para contribuir com o trabalho das escolas, o Nú-



No CEPB, alguns pais e familiares foram convidados para uma visita a escola

cleo destinou um colaborador para auxiliar o trabalho nas escolas. Algumas equipes realizaram visitas presenciais às residências de alguns alunos. Outras convidaram os pais ou responsáveis para diálogos na escola, ou por telefone.

Segundo Miranda, as 72 escolas nos 15 municípios da área de abrangência do NRE de Pato Branco contam com 25212 estudantes matriculados. Até o início de junho, 1090 alunos estavam em situação de abandono. Porém, com as ações de resgate realizadas ao longo do mês, 247 estudantes voltaram aos seus estudos. O dado não considerou ainda os alunos resgatados pelas ações realizadas nos primeiros dias de julho. Apesar disso, Miranda considera o número alto. "O ideal seria zerar esse número", analisa

o coordenador.

Dos cerca de 1 milhão e 16 mil alunos matriculados na rede estadual de educação em todo o Paraná, cerca de 26 mil estão em situação de evasão.

Causas

De modo geral, a principal causa da evasão escolar no Paraná é o trabalho. Segundo Miranda, muitas famílias e estudantes ainda não compreendem a importância da educação para o desenvolvimento pessoal, e acabam priorizando o trabalho, seja por questões de necessidade ou por desejo imediato de independência financeira. "Uma pesquisa da Fundação Getúlio Vargas (FGV) mostra que cada ano de estudo até o final do Ensino Médio representa uma média de 15,07% de aumento no salário do brasileiro",

ilustra o coordenador.

A diretora do Colégio Estadual de Pato Branco (CEPB), Luiza Kupchak, complementa a análise do coordenador do NRE. Segundo ela, no CEPB, a evasão por conta do trabalho é mais comum no ensino médio noturno.

No CEPB, as ações do Dia D consistiram na convocação dos pais para comparecer à escola. Segundo a diretora, o público da esco-

la é oriundo de diversas partes da cidade, e até mesmo de outros municípios, o que dificultaria as visitas presenciais. "Nós já realizamos ações ao longo do ano, mas nessa semana inteira as pedagogas fizeram reuniões online com os pais, e muitas vezes até junto com o aluno", completou a diretora, sobre outras ações realizadas.

Luiza avaliou o Dia D como positivo, pois as equi-

pes pedagógicas conseguiram dialogar com várias famílias, que se comprometeram com o retorno dos filhos aos estudos.

Pandemia

Na avaliação de Miranda, a pandemia de covid-19 também contribuiu para a evasão. Por conta da necessidade de distanciamento social, o Governo do Estado propôs a realização de aulas online síncronas, ou seja, ainda que a distância, o objetivo era que os alunos assistissem as aulas no mesmo período em que frequentariam de forma presencial.

"O que aconteceu é que muitos alunos, ao invés de participarem das aulas síncronas, em um dia da semana fazem atividades, no outro não, não assistem a aula online em determinado dia, ou se dedica a outras atividades, ou arrumou um trabalho e não está fazendo as atividades no horário proposto. E isso não está sendo visto como um problema tão grande quanto ele é. Porque na verdade isso não cria o hábito do estudo, que sempre se teve. Não se cria uma rotina, que é o ideal para a criança e o adolescente", explica Miranda.

Cooperativas realizam feijoada beneficente

Redação

redacao@diariodosudoeste.com.br

No próximo dia 17, um grupo de oito cooperativas de Pato Branco realizará a terceira edição da Feijoada do Bem, evento beneficente organizado para arrecadar fundos para entidades assistenciais locais. A ação é promovida por conta do Dia de Cooperar, o Dia C, mobilização nacional de cooperativas em benefício de projetos e causas sociais.

Em 2021, a Feijoada do Bem será promovida pelas cooperativas: Sicoob; Cresol; Uniprime; Unimed; Coopertradição, Sicredi Parque das Araucárias PR/SC/SP; Evoluta e Unicred.

Por conta da pandemia de covid-19, a feijoada será realizada por meio de dri-

ve thru, na Sociedade Rural de Pato Branco, das 11h às 14h. Os ingressos custam R\$ 45,00 por uma porção de 500 gramas.

Em sua terceira edição, a Feijoada do Bem também terá sorteio de prêmios. Quem adquirir a feijoada estará concorrendo a um iPhone 11, um frigobar retrô Brastemp, uma caixa de som JBL Charge 4 e um fone de ouvido JBL.

O sorteio dos prêmios será realizado no dia 17, às 11h, com transmissão pelas redes sociais do Dia C, no Instagram e Facebook: @diacpatobranco.

Dia C

O Dia de Cooperar (Dia C), é uma iniciativa criada em Minas Gerais, pelo Sistema Ocemg em 2009 e hoje é

realizada em todo o país. Em 2021, do Dia C será realizado no dia 3, porém, as cooperativas realizam várias iniciativas ao longo de outras datas. O Dia C está alinhado ao 7º princípio cooperativista "Interesse pela Comunidade", em prol de transformações sociais.

O objetivo da data é incentivar ações de responsabilidade social nas comunidades em que as cooperativas estão inseridas, por meio de iniciativas voluntárias. Dessa forma o segmento contribui para o alcance dos 17 Objetivos de Desenvolvimento Sustentável (ODS), preconizados pela Organização das Nações Unidas (ONU), agenda composta por metas que devem ser atingidas até o ano de 2030.

para quem nunca para

crédito 360°

O ciclo rural não para e em todas as fases e estações conta com o **crédito Cresol**.

CRESOL CRÉDITO RURAL — NUNCA PARA.

Mariópolis realiza campanha “Adote uma patinha”

Paloma Stedile

paloma@diariosudoeste.com.br

Nesta semana, ocorreu no gabinete do prefeito Mauro Paulek, em Mariópolis, o lançamento da campanha “Adote uma patinha”. Promovida em parceria entre o Departamento de Meio Ambiente, a Vigilância em Saúde e a Associação Amigos dos Animais de Mariópolis (Aamar), o Dia D dessa ação será realizado no próximo sábado (9), no Calçadão, das 14h às 20h.

De acordo com o diretor de Meio Ambiente, Nadir Rissardi Primo, na oportunidade, cerca de 30 pequenos cães e gatos estarão disponíveis para adoção responsável.

“Os interessados terão que assinar termo de compromisso, se responsabilizando pela adoção. Inclusive, também será registrado por meio de fotografia”, destaca, informando que esses novos tutores receberão um adesivo com a escrita “Adotei uma patinha”.

Ele conta que, embora o



Lançamento da campanha contou com a presença de autoridades municipais

Dia D seja na outra semana, desde o lançamento da campanha — ocorrido na quarta-feira (30) — estão sendo utilizadas as redes sociais do Município e da Aamar para incentivar a adoção, mostrando alguns animais, que já podem ter um lar antes mesmo do evento.

Primo ainda diz que, caso alguém não pretenda

adotar, mas queira colaborar com a causa, pode se dirigir também ao Calçadão, onde haverá um espaço destinado ao recebimento de doações de ração.

Concomitante com esse evento, nessa data, o Centro Municipal de Educação Infantil (Cmei) Sonho Meu estará vendendo combos de pastéis. “Serão tomadas to-

das as medidas de prevenção à covid-19 no local. Inclusive, com a participação da Vigilância em Saúde, que disponibilizará álcool em gel e fará distribuição de máscaras”, afirma.

O diretor também afirma que no mês de setembro já está prevista a segunda edição do “Adote uma patinha”, no mesmo local, po-

rém anexa à Feira do MEL.

Cadastro

A campanha integra uma série de ações que o Município vem fazendo em relação aos animais abandonados ou que sofrem maus-tratos. “Desde fevereiro, o Departamento de Meio Ambiente está fazendo cadastro nos bairros e Centro, de

casa em casa, para levantar quantos animais Mariópolis tem, entre cães e gatos”.

O diretor completa que o objetivo é verificar a quantidade de animais por família e nas ruas. “Com isso, posteriormente, vamos poder tomar outras medidas, como por exemplo a castração”, informa, dizendo que a princípio devem ser castrados cerca de 60 animais de rua e/ou que estejam para adoção.

Primo explica que o cadastro está sendo feito com as fotos dos animaizinhos, em cada casa. “Verificamos se são castrados ou não; quantos machos e quantas fêmeas há em cada família; bem como as condições como são tratados. Isso facilitará bastante o nosso controle, porque, às vezes, o pessoal solta animais nos interiores ou na cidade, os quais ficam abandonados. Assim, a ideia é, de fato, mostrar que as pessoas têm que ser conscientes em relação a isso, diminuindo a quantidade de animais nas ruas”.

Campanha “O câncer não espera” será lançada na próxima semana em Beltrão

Redação com assessoria

redacao@diariosudoeste.com.br

Buscando conscientizar sobre a importância do diagnóstico precoce do câncer, mesmo durante a pandemia do novo coronavírus, o Ceonc - Hospital do Câncer de Francisco Beltrão, a Associação Empresarial (Acefb), o Núcleo da Mulher Empresária da Acefb, a Associação Médica de Beltrão e a ONG Mão Amiga lançam, na próxima ter-

ça-feira (6), a campanha “O câncer não espera”.

A ação terá início durante o Café Acefb Tech, das 8h às 9h, na sede da Associação, e contará com a participação do diretor clínico do Ceonc, Janoário de Souza, o qual destacará a importância dos exames preventivos, bem como das consultas regulares, tirando dúvidas e orientando sobre a oncologia como um todo.

Tarsizio Carlos Bonetti,

presidente da Acefb, fará a abertura do encontro, enquanto que a mediação será pelo vice-presidente de Assuntos de Saúde da entidade, Gustavo Vicenzi. O público poderá acompanhar o lançamento do movimento em tempo real, por meio da página do Facebook da Associação.

Conforme Souza, o Ceonc está preparado, como hospital oncológico referência na região, para garantir a segurança das pessoas



O lançamento contará com a participação do diretor clínico do Ceonc, Janoário de Souza

com relação ao novo coronavírus. Por isso, ele destaca a importância do diagnóstico precoce do câncer, mesmo durante a pandemia.

“Precisamos lembrar que o câncer não vai esperar a pandemia passar, e que, quanto mais tempo se espera, mais agressivo e demorado pode se tornar o tratamento da doença”, alerta.

Como funcionará

Durante o movimento “O câncer não espera” serão distribuídos adesivos para serem colocados nos provedores das lojas, com objetivo de incentivar, principalmente às mulheres, a fazer o autoexame do câncer de mama; além de vídeos de conscientização da manutenção dos exames

periódicos e consultas periódicas, mesmo em época de pandemia. Também estão previstas outras ações de sensibilização.

Bonetti destaca a importância da parceria com o Hospital do Câncer. “A pandemia nos trouxe a certeza de que muitas coisas podemos postergar na vida: uma viagem, um encontro com amigos e outras coisas. Mas uma coisa temos certeza que não pode ser postergada: a nossa saúde, principalmente quando falamos na prevenção e acompanhamento do câncer. Temos a convicção de que esta parceria com o Ceonc é muito importante, para que possamos conscientizar e fazer com que as pessoas procurem fazer o acompanhamento e o tratamento”.

Ele também reforça a necessidade do diagnóstico precoce da doença. “Se por acaso você for acometido pelo câncer, que faça o tratamento de forma imediata. Dessa forma, suas chances são muito grandes. Estamos muito felizes em fazer parte dessa parceria com o Ceonc, que, com certeza, produzirá grandes frutos”.

Sobre o Ceonc

O Ceonc - Hospital do Câncer está presente em Cascavel e Francisco Beltrão, contando com estrutura completa para diagnóstico e tratamento do câncer. São quase três décadas de tradição na Oncologia, o que torna referência no Paraná e Brasil.

Em Francisco Beltrão, o Hospital do Câncer possui corpo clínico experiente e multiprofissional, em constante atualização. A unidade oferece exames de imagem, como mamografia e tomografia, além de tratamento quimioterápico, radioterápico e cirúrgico.

Por ser um Centro especializado em Oncologia, o Ceonc proporciona desde o diagnóstico até o tratamento, fazendo com que os pacientes do Sudoeste tenham todos os recursos que precisam dentro de uma mesma estrutura, com conforto e segurança.



Para adoção



Os pequenos tem 2 meses, estão desverminados, vacinados e buscando um lar.

Diário do Sudoeste

wats 98802-6616

Mais vacinas contra a covid-19 chegam na micro de Pato Branco

Jéssica Procópio

jessica@diariosudoeste.com.br

Após receber mais de oito mil doses de vacinas contra a covid-19, a 7ª Regional de Saúde encaminhou, na sexta-feira (2), mais imunizantes para seus 15 municípios de abrangência.

Ao todo, de acordo com

informações da regional, foram distribuídas 8.465 vacinas, todas para a primeira dose. Nesse montante, 24 são para aplicação em profissionais das forças de segurança que atuam em Pato Branco. Todos eles são da farmacêutica Pfizer. Essas doses serão entregues na próxima semana.

As outras 8.461 doses devem ser destinadas para população em geral, acima de 18 anos. Entre elas, 6.505 são da AstraZeneca e 1.956 da Pfizer.

Além das primeiras doses, a 7ª RS também encaminhou aos municípios 8.055 vacinas da AstraZeneca, para a segunda aplicação.



População que recebeu a vacina da gripe, deve respeitar o intervalo de 15 dias

Vacinação pela região

Com o recebimento de novas doses, os municípios ao longo da sexta, passaram a divulgar cronogramas de vacinação. Vale lembrar que em todos os municípios é necessário levar documento de identificação (RG e CPF), cartão SUS, cartão de vacinação e comprovante de endereço.

- Em Clevelândia, na segunda-feira (5), serão imunizados pessoas com 42 anos ou mais. A campanha será das 8h às 11h e das 13h30 às 16h, na Apae, ao lado do Posto Central de Saúde.

- Também na segunda, das 8h20 às 15h, Honório Serpa vai vacinar a população com 47 anos acima. O local de vacinação será o antigo posto 2000.

- Mangueirinha vacina na segunda-feira (5) nas comunidades rurais: Invernada do Nardo, Covó, Estil e Santo Antônio da Posse, as 8h30; Morro Verde, as 10h; e Segredo IV, Itá e Santo Antônio (Segredo I), as 13h30;

Na terça-feira (6) em drive-thru, na Unidade de Saúde Central, das 7h30 às 11h, com distribuição de senha pessoas com 45 anos ou mais. Na comunidade de Três Capões a vacinação inicia as 8h30.

- Coronel Vivida, anunciou para a terça, das 9h às 16h30, no complexo Barro Preto, pessoas com 49 anos ou mais.

Doses encaminhadas aos municípios

Município	Dose 1		Dose 2
	Astrazeneca	Pfizer	Astrazeneca
Bom Sucesso do Sul	80	24	125
Chopininho	490	150	655
Clevelândia	420	126	535
Cel. Domingos Soares	210	60	155
Coronel Vivida	470	144	760
Honório Serpa	125	36	170
Itapejara D'Oeste	260	78	420
Mangueirinha	385	114	475
Mariópolis	195	60	230
Palmas	1.360	408	1.050
Pato Branco	1.990	600	2.555
Saudade do Iguazu	120	36	420
Sulina	0	0	125
Vitorino	195	60	210

Fonte: 7ª Regional de Saúde

Secretaria de Assistência Social de Clevelândia realiza campanha do agasalho

Jéssica Procópio

jessica@diariosudoeste.com.br

Em Clevelândia a Secretaria Municipal de Assistência Social está promovendo a campanha "Aquece Clevelândia". A intenção da ação, como conta Gisele Reisdoerfer Galina, secretária da pasta, é mobilizar a sociedade para que doe e ajude famílias que encontram-se em situação de vulnerabilidade social.

Itens como cobertores, agasalhos, edredons, lençóis, casacos, roupas de cama, roupas infantis e outros tipos de roupas, são bem-vindos, pois, como explica Gisele, com a chegada do inverno as solicitações de doações aumentaram, tanto na secretaria quanto no Centro de Referência da Assistência Social (Cras).

Para participar da campanha, a população pode entregar suas doações na secretaria, situada rua Crescêncio Martins, nº 1060, bairro Soledade, de segunda a sexta-feira, das 7h30 às 11h30 e das 13h às 16h.

Se necessário, a Assistência Social disponibiliza uma equipe para buscar as doações na casa da pessoa. O telefone para contato com a secretaria é o (46) 3252-1932 e o do Cras é (46) 3252-2092 — ambos também são WhatsApp.

•Ônibus totalmente equipados para turismo.

•Viaje com conforto, segurança e tranquilidade.

Tel: 46 3220-7500
Fax: 46 3220-7501
Email: turismo@brantur.com.br
comercial@brantur.com.br
www.brantur.com.br

Rodovia Br 158, Nº 3399
Bairro São Francisco - CEP: 85.503-300
Pato Branco - Paraná

BOA VIAGEM!

Sesa emite nota afirmando que não recebeu e nem distribuiu vacina da covid vencida

Cinco municípios do Sudoeste teriam recebido doses de imunizantes a AstraZeneca fora da validade

Marcilei Rossi

marcilei@diariosudoeste.com.br

No início da noite da sexta-feira (2), a Secretaria Estadual de Saúde do Paraná (Sesa) emitiu uma nota informando que “o Paraná não recebeu e não distribuiu nenhuma vacina contra a covid-19 fora da validade prevista pelos fabricantes.”

A manifestação da Secretaria aconteceu após o jornal Folha de S.Paulo ter publicado que pelo menos 26 mil doses da AstraZeneca foram aplicadas vencidas, o que afeta a proteção contra o coronavírus.

A matéria relatou ainda que Maringá teria sido município com maior quantidade de doses aplicadas do imunizante supostamente vencido. Seriam 3.536 doses.

Outros municípios paranaenses aparecem na lista entre os 1.532 que teriam recebido a vacina fora da data de validade, que teriam sido utilizadas até 19 de junho. Nesta listagem, aparecem cinco municípios do Sudoeste: Ampére, Clevelân-



Na lista divulgada pela Folha de S.Paulo, cinco municípios do Sudoeste teriam recebido doses vencidas

dia, Mangueirinha, Nova Esperança do Sudoeste e Saudade do Iguaçu.

Prudência

Secretário de Saúde de Mangueirinha e presidente do Conselho de Secretarias Municipais de Saúde do Paraná (Cosems/PR), Ivoliciano Leonarchik afirma que em seu município, de imediato chamou acionou a coordenação da Epidemiologia para o rastreamento, das doses que integram os lotes citados.

Ainda de acordo com Leonarchik, ele também

manteve contato com o secretário da Saúde do Paraná, Beto Preto ao qual solicitou um documento apresentando dados de todos os municípios. “Houve uma grande mobilização por conta dessa divulgação.”

O presidente do Cosems/PR afirma que este é um momento de grande prudência, para que a vacinação de modo geral não seja desqualificada. “A vacina é uma das coisas que temos lutado tanto, é a forma mais segura no combate da covid”, destacou ele falando ainda que “assim que ti-

vermos o levantamento do município e da Sesa, visto que o órgão responsável pelo recebimento das vacinas no Paraná é o Cemepar [Centro de Medicamentos do Paraná], que faz toda a conferência, e é o setor que despacha para os municípios. Não queremos ser incoerentes em nenhum momento, fazer uma crítica sem ter esse posicionamento do Estado.”

Falando que “[a vacinação] é a forma mais segura em todos os sentidos”, Leonarchik afirmou ser um defensor da vacinação,

e que acredita na imunização, assim ele exemplificou a realidade da Terra Indígena de Mangueirinha como exemplo.

“[Os indígenas] foram um dos primeiros grupos a serem vacinados, e até então, não houve nenhum óbito indígena [por covid]. Pode ter certeza, é uma característica da imunização”, relatou o secretário de Mangueirinha e presidente do Cosems/PR, pedindo ainda a população que não deixe de acreditar na vacina. “Se houve alguma situação de lote vencido, não é isso que vai colocar em xeque a eficácia.”

Nota

A nota da Sesa afirma que dentre os oito lotes de AstraZeneca mencionados pelo levantamento feito pela Folha, o Paraná recebeu apenas dois (4120Z005 e CTMAV520).

“O primeiro foi distribuído aos municípios no dia 23 de janeiro, com validade até 14 de abril. Foram 86,5 mil unidades. O segundo, com 38,6 mil, foi enviado às cidades no dia 26 de

março, com validade até 31 de maio”, diz a publicação da secretaria que, também relatou que o período mínimo entre a distribuição e a validade dos imunizantes foi de 66 dias. O máximo, de 81 dias. Considerando que os municípios recebem as doses e realizam, de maneira geral, aplicação instantânea, é improvável algum tipo de aplicação fora da data no Estado.

“Segundo o setor de Imunizações da Secretaria, trata-se de problema de registro no sistema nacional, a Rede Nacional de Dados em Saúde (RNDS)”, afirma a manifestação da pasta, falando ainda que a orientação repassada aos municípios, ainda na sexta, foi para que “corrijam os registros no sistema, ressaltando que a funcionalidade de correção, por parte do Ministério da Saúde, só foi disponibilizada há 15 dias.”

O comunicado ainda destaca que “todas as vacinas são seguras e tem eficácia comprovada. A população deve procurar os locais de imunização e buscar a proteção.”

Obras em trecho da PRC-280 estão previstas para iniciar em agosto

Jéssica Procópio

jessica@diariosudoeste.com.br

Restauração na PRC-280, no trecho entre Palmas e o entroncamento com a BR-153, no trevo do Horizonte, deve iniciar ainda em agosto deste ano.

Ao todo serão realizadas melhorias em 59,55 km de rodovia. A técnica escolhida para restaurar o trajeto é conhecida como “whitotopping” — prática que consiste em recapeamento asfáltico com concreto. Para esses ajustes estão sendo investi-

dos R\$ 107.445.000,00.

De acordo com o Departamento de Estradas de Rodagem (DER) do Paraná, toda a obra foi licitada na modalidade Regime Diferenciado de Contratação Integrada (RDCI) e por isso, prevê a criação e execução dos projetos em um mesmo contrato.

“Atualmente está em elaboração o projeto básico e o projeto executivo de engenharia, com previsão de início das intervenções no trecho a partir de agosto. A obra deve ser concluída em

agosto do ano que vem”, informou a assessoria do DER.

O deputado estadual Luiz Fernando Guerra Filho vem defendendo a recuperação da rodovia, ao que destaca, que a sinalização da pavimentação da PRC-280, é um “momento histórico” da região. “Esperávamos por isso por pelo menos 40 anos, sem contar a segurança para todos que trafegam pela rodovia”, disse ele recentemente

Mão de obra

Nos últimos dias a cons-

trutora responsável pela revitalização do trecho deu início a busca por mão de obra para o trabalho. Neste momento, ainda trabalhando nos projetos, a empresa está aceitando currículos dos interessados.

A construtora procura por pessoas que atuam nas áreas administrativas, por motoristas de caminhão, operadores de máquinas e profissionais de serviços gerais.

O currículo pode ser entregue, por baixo da porta, no próprio escritório da em-

presa, situado na rua Jesuíno Alves da Rocha Loures, nº 1420, em Palmas. Neste momento não serão realizadas entrevistas por conta da pandemia da covid-19.

Importância

A 280 já foi a principal via de ligação entre as regiões Oeste, Sudoeste e a Capital, porém, tem ainda grande relevância para quem busca a região portuária, e também é utilizada como forma de evitar áreas de pedágio.

Considerada o corredor

do Sudoeste, é uma rota utilizada para escoamento de produção agrícola, da indústria madeireira e de celulose. De acordo com estudo de tráfego, passam no trecho, diariamente, 1.826 veículos pesados (ônibus, caminhões, reboques), além de veículos de passeio.

Além do chamado trecho do Horizonte a Palmas, o DER-PR licitou este ano obras entre o km 130,3 (no acesso a Palmas) e o km 254,9 (no entroncamento que dá acesso a Marmeleiro).

Espaço da Arte recebe exposição de máquinas fotográficas em Francisco Beltrão

Assessoria

Nesta semana, teve início a exposição “Máquinas do tempo” no hall de entrada do Teatro Municipal Eunice Sartori (Espaço da Arte), em Francisco Beltrão.

A exposição é promovida pelo Departamento Municipal de Cultura e do Memorial de Francisco Beltrão, a qual traz câmeras e equipamentos fotográficos doados

ao Memorial pela comunidade, veículos de comunicação e instituições. O diretor de Cultura, Vilmar Mazzetto, ressalta a importância desta exposição. “Nesta mostra, as câmeras fotográficas nos transportam a tempos longínquos, onde a fotografia era algo pouco acessível, restrito a um seleto grupo e que, posteriormente, tornou-se algo popular. É uma ver-

dadeira volta ao passado”.

As memórias afetivas da fotografia nos transportam a momentos ligados ao imaginário popular: uma paisagem, um evento, um determinado período histórico ou um modelo de câmera fotográfica despertam memórias que fazem parte do cotidiano individual e social.

É possível também conhecer modelos de proje-

tores de fotografia em slide 35mm; este formato foi responsável por popularizar a fotografia colorida ainda na década de 1930. Slides da Coleção Getsop podem ser visualizados no Chromatoscópio, equipamento que permite visualizar slides em ampliação.

Segundo o responsável pelo Memorial, Bruno Packard, os objetos da exposição são de diferen-

tes formatos, cores, texturas e suportes. “Por meio de sua própria estrutura sabemos o que é tudo isso e para que serve. Podemos saber suas marcas, modelos, país de origem e como funcionam. Mas um leque maior se abre quando nos perguntamos: ‘Quem tirou fotos com essa câmera fotográfica?’ ‘Qual evento ela registrou?’ As perguntas e as respostas

são infinitas”. Além de câmeras e equipamentos fotográficos estão expostas também algumas das primeiras fotografias tiradas em Francisco Beltrão. Destaque para o registro panorâmico de Francisco Beltrão de 1952, do acervo “Foto Carlos”.

A mostra ficará disponível para visitação do público até o dia 20 de agosto, em horário comercial.



“ENTENDER AS PESSOAS É MUITO MELHOR DO QUE ENTENDER A EMPRESA.”

- Vitor Guerra

“ESTAR PRESENTE ONDE O PÚBLICO SE ENCONTRA E FALANDO A LÍNGUA QUE ELE SE IDENTIFICA.”

- Luiz Fernando Bianchi



“A GENTE SEMPRE PENSOU MUITO NO PRODUTO. A COM TEXTO NOS APRESENTOU O PENSAMENTO COMO MARCA.”

- Pedro Reis



COM
TEXTO
COMUNICAÇÃO

ESTRATÉGIAS GERAM RESULTADOS.
RESULTADOS FAZEM GRANDES EMPRESAS.

ACESSE   AGENCIACOMTEXTO

 46 99121 5455

WWW.SIMEPAR.BR

PATO BRANCO

F. BELTRÃO ☁ 20°/6°

MÁX. 19°
MIN. 6°



CURITIBA ☁ 18°/9°

CASCAVEL ☁ 21°/9°

LONDRINA ☁ 24°/9°

PROBABILIDADE DE CHUVA 0% | 0mm

LUA

ESTAÇÃO

TELEFONES ÚTEIS



MINGUANTE

INVERNO

POLÍCIA 190
BOMBEIROS 193
SAMU 192

PALAVRAS CRUZADAS DIRETAS

www.coquetel.com.br

© Revistas COQUETEL

Acordo ilegal para controle de preços (?) do Brasil, estação de trens no Rio		Situação do indivíduo que "perdeu o horário"	(?) - Homem, herói (HQ)		Produção para TV como "Irmão do Jorel" Que está sempre pronto a ajudar	(?) a vela, gesto do aniversariante na hora do parabéns
Ensino religioso (p. ext.)						
É apontado pelo corretor, no Word			Presente da ostra	Descrente; cético		
		Apoio para leitura de livros				Droga derivada da cocaína
Tapir (Zool.)				Número de (?) define o pedágio de caminhões		
Evento (?), ensaio			Segundo nome de Lula	Natalício		
(?) Camurati, atriz e cineasta	Dádivas concedidas pela natureza			Níquel (símbolo)		Deus da guerra, na Mitologia grega
"Navegante", em "astronauta"	Família (?): pai, mãe e filhos	Namorada do Pato Donald	Frictionar			
Nascida no país de capital Ancara				Habita	Condição dos primeiros filmes	
				Sobras de papel cortado		Rio que banha Florença (ITA)
Carlos Gomes, maestro brasileiro		Páginas do manuscrito	Temporo da pipoca			Saudação formal ao interfone
Fruiteiros vermelhos que enfeitam tortas		Tarefa do jardineiro	Gaiola para feras			(?) Turing, pioneiro da Informática
				Sílabas de "narval"	Carta Q do baralho	
Nome da investigação da PF em MG		Elena Ferrante, escritora italiana		Agravante de crimes	Palco de comédias	
						"Quem avisa, amigo (?)" (dito)
Necessidade do trabalhador doente, é coberta pelo INSS						

BANCO 4/álara — anta — arno. 5/atrl — elixos — naua. 7/átrtar. 9/mar de lama. 60

O NOVO LIVRO DO PE. REGINALDO MANZOTTI
Já nas bancas e livrarias!
petra

Solução

O	N	E	M	I	T	V	F	V													
N	V	V	W	V	T	E	D	H	V	W											
O	T	O	D	R	N	V	I	V													
H	V	N	S	V	R	E	E	E	C												
d	H	V	O	d	S	V	T														
S	V	D	N	V	T	E	C														
H	E	V	W	V	C	H	N	I													
V	H	O	W	V	I	N	V	N													
H	V	I	R	I	V	W															
d	I	N	S	N	O	T															
O	I	C	V	N	I	V	T	V	C												
S	O	X	I	E	E	I	S	E	I												
S	T	I	R	V	V	I	N	V													
V	T	O	H	D	O	H	R	E													
E	S	E	N	D	E	I	V	C													

RADICCI

iotti



HORÓSCOPO



SAGITÁRIO 22/11 A 21/12

CAPRICÓRNIO 22/12 A 20/01

ÁRIES 21/03 A 20/04

Excelente dia para tratar com agricultores, agropecuários, feirantes e agrônomos. Terá sucesso nos negócios imobiliários e muito poderá progredir, profissionalmente, neste dia.

Procure evitar as ações violentas e as palavras ásperas. Dia favorável para novas amizades, que o ajudarão a progredir muito. Sucesso nas associações, nos negócios, nos assuntos de dinheiro e no amor.

Será muito bem sucedido nas próximas horas. A lua haverá de favorecer-lo em trabalho de toda ordem. Cuidado com amor à primeira vista. Confie em si, e fará associações que trarão bons resultados.

TOURO 21/04 A 20/05

Procure manter seu estado de ânimo mais calmo e otimista, neste e nos próximos dias, para que não venha a sofrer prejuízos e embaraços. Êxito nos estudos, pesquisas e exaltação psicológica.

AQUÁRIO 21/01 A 19/02

Dia em que terá forte magnetismo pessoal, o que contribuirá para o seu sucesso, junto às mais altas personalidades de nossa sociedade. O êxito financeiro será óbvio e conseguirá obter o que pretende no trabalho.

PEIXES 20/02 A 20/03

Lute com perseverança, por tudo que pretenda realizar neste dia, pois, esforçando-se, conseguirá resultados surpreendentes. Fará boas amizades e receberá o apoio de pessoas que exercem muita influência em seu meio.

GÊMEOS 21/05 A 20/06

Período em que deverá evitar novos negócios. Por outro lado, haverá progressos profissionais devido à influência de pessoas conhecidas. Os assuntos de ordem espiritual, intelectual e amorosa estão beneficiados.

Viva Cancún com quem vive o México, conheça a Tio Nenê Tours!

| PACOTES | PASSEIOS | ASSESSORIA | CASAMENTOS |
| ROTEIROS PERSONALIZADOS | ATENDIMENTO 24H |
| TURISMO RECEPTIVO PARA BRASILEIROS |

A sua casa em Cancún!

facebook.com/tionenetours contato@tionenetours.com.br

CÂNCER 21/06 A 20/07

Viver em paz e sem perturbação será muito importante agora. Para que tudo isso aconteça, evite participar de fofalórios, intrigas e rivalidades com quem quer que seja. Felicidade no amor e nas diversões.

LEÃO 22/07 A 22/08

Devido ao bom aspecto de Mercúrio em seu horóscopo, você poderá progredir bastante, profissional e socialmente. Lucrará no comércio de livros e material de ensino, de um modo geral.

BOLETIM COVID-19

Pato Branco - 02/07/2021

BOLETIM DIÁRIO CORONAVÍRUS

DADOS DIÁRIOS		FAIXA ETÁRIA	
198	EXAMES LIBERADOS	06	CRIANÇAS
66	CASOS CONFIRMADOS	07	ADOLESCENTES
02	ÓBITOS POR COVID-19	50	ADULTOS
1141	CASOS SUSPEITOS	03	IDOSOS
290	CASOS ATIVOS		

DADOS TOTAIS			
11709	CASOS CONFIRMADOS	26310	DESCARTADOS
11155	RECUPERADOS	264	ÓBITOS

LEITOS DISPONÍVEIS				
	UTI ADULTO	UTI PEDIÁTRICA	ENF. ADULTO	ENF. PEDIÁTRICA
TOTAL DE LEITOS	08	02	25	02
OCUPADOS	13	01	26	02
TAXA DE OCUPAÇÃO	162%	50%	104%	100%

PREFEITURA DE PATO BRANCO

FOTO DO DIA



RODINEI SANTOS

Paisagem gelada no Parque da Pedreira, na rua Ivaí, em Pato Branco

ARTIGO

Estratégia de sobrevivência dos insetos condicionam a resistência a inseticidas

Gilberto Santos Andrade

Muitos devem ter passado pela experiência ou conhece alguém que utilizava um inseticida e com o tempo esse produto já não funcionava como antigamente. Na verdade, a probabilidade disto acontecer com todos os produtos a longo prazo é de 100% e por mais que tenhamos desenvolvido produtos mais modernos, as perdas provocadas por pragas não vêm reduzindo em todo o mundo. Pelo contrário! Isso é a resistência que tantos falam.

Insetos são animais antigos com 360 a 400 milhões de anos de evolução. Portanto, eles passaram pelas mais adversas situações, adaptando-se a vários compostos químicos de plantas, sobrevivendo a mudanças na composição do ar atmosférico, temperatura e umidade ao longo desses milhões de anos, levando a necessidade de adaptações fisiológicas para sobreviver, como resultado dessa interação química e física.

Quando tratamos de resistência de insetos a inseticidas, devido a utilização de um único modo de ação de um produto ou uso constante de um conjunto de mecanismos ao longo do tempo, deve-se entender que indivíduos possuem mecanismos que podem impedir que a quantidade adequada de produtos atinja o local ação do inseticida no corpo dos insetos. Esses mecanismos podem ser elencados como comportamental, menor penetração cuticular, destoxificação metabólica, reclusão em estruturas insensíveis e redução da sensibilidade do sítio de ação.

Para que insetos se alimentem de uma planta, ele precisa reconhecer as substâncias químicas ali presente. Se o estímulo é positivo ao inseto, ele inicia a alimentação.

Caso contrário, ele irá se deslocar desse local ou não irá se alimentar. Isso ocorre devido a presença de receptores no aparelho bucal, pernas e em outras partes do corpo que reconhecem compostos químicos. Assim, quando aplicamos um produto, alguns indivíduos irão perceber o inseticida e se deslocarão do local de maior para menor concentração do produto. Isso é um mecanismo comportamental. Sendo adultos, poderá voar desses ambientes até que as concentrações químicas voltem ao estado de não reconhecimento pelos receptores químicos dos insetos.

Os insetos possuem um exoesqueleto, uma proteção natural externa do seu corpo que o protege de fatores naturais de mortalidade. A espessura e natureza química deste tegumento pode variar ligeiramente entre indivíduos da mesma espécie numa população. Isso pode evitar que inseticidas atinjam a parte celular do corpo dos insetos e, inevitavelmente, provocará falhas no controle. Mas, ainda, o inseticida pode atingir partes internas do corpo dos insetos, mas mecanismos de reconhecimento de substâncias diferentes das que são produzidas pelo organismo podem modificar o inseticida para uma forma pouco ativa ou totalmente inativa. Portanto, a concentração do produto que deveria atingir órgãos específicos no inseto fica comprometida, não controlando esses insetos, os quais irão sobreviver e passar essa resistência para sua progênie (prole).

Insetos possuem uma série de predadores. Uma das estratégias de evitar a ser predado pode ocorrer em algumas espécies da seguinte forma: substâncias nocivas ao pre-

ador são obtidas através da alimentação do inseto. Essas são depositadas em locais como no corpo gorduroso do inseto (um órgão que funciona como se fosse um fígado digamos). Mais e mais substâncias vão se acumulando sem que isso provoque qualquer mal ao inseto. No entanto, quando um predador (um pássaro, por exemplo) tenta se alimentar deste inseto sentirá os efeitos negativos da substância que foi produzida na planta e acumulada no corpo do inseto. O predador, assim, evitará aquela presa na próxima vez. Por um acaso, alguns indivíduos na população de pragas irão fazer essa mesma estratégia com compostos inseticidas. Ao aplicar um inseticida, elas serão carregadas para pontos ativamente insensíveis, não provocando a morte do inseto, pois não é o local de ação do inseticida.

Por fim, uma outra forma do inseto ser resistente aos inseticidas será devido a uma mudança na estrutura de ligação do inseticida no corpo inseto, chamado de receptor. Essa alteração em alguns indivíduos não provocará a morte deles por falhas na ligação química necessária para desencadear seus efeitos.

Portanto, os insetos possuem diferentes estratégias de resistência que evoluíram com o tempo. O problema começa a se agravar quando os insetos sobreviventes se acasalam e aumentam a frequência de insetos na população mais e mais resistente, chegando ao ponto que esses resistentes são tão comuns que começamos a perceber falhas no controle que não são explicadas por questões climáticas ou operacionais. Dessa forma pode ocorrer uma resistência chamada cruzada, quando um desses mecanismos

citados acima irá conferir resistência a dois ou mais compostos químicos, geralmente relacionados em seu modo de ação. Mas pode piorar. A resistência pode ser múltipla, quando mais de um mecanismo de resistência coexiste conferindo resistência a dois ou mais compostos químicos.

O que fazer? Esse processo é chamado de evolução, uma mudança de frequência gênica na população de pragas ocasionada por uma pressão de seleção. Mas há como retardar seus efeitos através da rotação de produtos químicos com mecanismo não relacionados, seguir os preceitos do Manejo Integrado de Pragas, utilizando-se das mais diversas táticas e estratégias de controle e, neste mesmo sentido, monitorar esses insetos, seguir as recomendações do fabricante dos inseticidas contidas na bula do produto e sempre se valer de Engenheiros Agrônomos que possam orientá-los na melhor forma de manejo das pragas em suas lavouras.

Difícilmente novos mecanismos de ação de inseticidas serão lançados a curto/médio prazo. Portanto, o controle de pragas deve ser conduzido também por métodos preventivos de redução dessa resistência para minimizar as perdas crescentes ocasionadas por pragas.

Laboratório de Entomologia,
Departamento Acadêmico de Ciências
Agrárias – UTFPR/PB

DIÁRIO DO SUDOESTE

Propriedade de Editora Juriti Ltda.
CNPJ 80.192.081/0001-08 - Fundada em 19/03/1986

Administração, Redação e Oficinas
Rua Caramuru, 1267 - CEP 85.501-356 - Pato Branco - PR

PABX (46) 3220-2066
www.grupodiario.com.br

Jornalismo: 46 99114-4400 Social: 46 99110-7053 Circulação: 46 99102-4147

Presidente: Delise Guarienti Almeida
Diretor Geral: André Guarienti Almeida
Gerente Geral: Edegar L. Del Sent
Gerente Comercial: Marlene Raiher Charavara
Editora-chefe: Marcilei Rossi
Editora de Suplementos: Mariana Salles

Geral: diario@diariosudoeste.com.br
Redação: redacao@diariosudoeste.com.br
Publicações legais: editais@diariosudoeste.com.br
Classificados: classificados@diariosudoeste.com.br
Comercial: comercial@diariosudoeste.com.br
Circulação: circulacao@diariosudoeste.com.br

www.diariosudoeste.com.br/assine

ASSINATURAS	Semestral	Anual	Trimestral	Online
À vista	R\$ 215,00	R\$ 396,00	R\$ 746,00	R\$ 178,80 (Anual)
Parcelas 3x (30/60/90 dias)	R\$ 85,00	R\$ 140,00	R\$ 265,00	R\$ 89,40 (Semestral)

Nota: Artigos publicados e identificados não traduzem, necessariamente, a opinião deste jornal e são de inteira responsabilidade de seus autores.

Mulher morre em colisão entre Fusca e trator

Adenir Brocco

ade@diariosudoeste.com.br

A Polícia Militar atendeu um acidente com morte no fim da tarde de quinta-feira na linha Sete de Setembro, em São João. A colisão foi entre um trator e um Fusca, com placas de São João, que era dirigido por Wilson Seitensticker.

Segundo informações da Polícia Militar, a passageira do Fusca, Terezinha Maciel Seitensticker, 67 anos, morreu no local do

acidente. Ela era esposa de Wilson, que sofreu ferimentos e foi encaminhado para receber cuidados médicos. Já o condutor do trator, que seria um morador das imediações do local do acidente, não se feriu.

A Polícia Civil e um perito do Instituto de Criminalística fizeram o levantamento do acidente. Posteriormente, o corpo de Terezinha foi encaminhado para necropsia no Instituto Médico Legal (IML) de Pato Branco.

Outro acidente ocorreu na tarde de quinta-feira na rua Luiz Hellman, em Francisco Beltrão. Um homem, de 45 anos, foi atropelado pelo próprio veículo. Ele teria tentado fazer o carro funcionar quando foi atropelado e sofreu ferimentos moderados. O homem foi socorrido pelo Corpo de Bombeiros e encaminhado para receber cuidados médicos.

O acidente ocorreu na linha Sete de Setembro, em São João



REPRODUÇÃO WHATSAPP

Polícia Civil elucida roubo ocorrido no bairro Fraron

Um assalto ocorrido no dia 9 de abril deste ano em uma empresa de reciclagem localizada no bairro Fraron, em Pato Branco, foi elucidado pela Polícia Civil. Na época, três homens armados invadiram o es-

tabelecimento, renderam o proprietário e funcionários, levando das vítimas R\$ 8.500,00 e uma camionete Ford/Ranger, que posteriormente foi encontrada abandonada em meio a um matagal no bairro Aeroporto.

O delegado-chefe da 5ª Subdivisão Policial (5ª SDP), Helder Lauria, informou que durante as diligências os investigadores identificaram os três autores do crime, que foram reconhecidos pelas vítimas e teste-

munhas. Com isso, foi representada pela prisão dos acusados e os mandados foram expedidos pelo Poder Judiciário.

De acordo com o delegado, dois investigados estão presos por terem co-

metido outros crimes. Um deles é acusado de roubo e tráfico de drogas e o outro de furto. Já o terceiro envolvido no assalto morreu em confronto com a Polícia Militar no bairro Planalto. (AB)



DIVULGAÇÃO PRF

PRF apreende 69 kg de maconha em falsa moto dos Correios

A Polícia Rodoviária Federal (PRF) apreendeu 69kg de maconha, na manhã de sexta-feira (2), numa falsa motocicleta dos Correios, em Vitorino. Um homem foi preso. Ele declarou que levaria a droga de Foz do Iguaçu até Joinville (SC).

Por volta das 11h, uma

equipe da PRF, em deslocamento pela PRC-280, deu ordem de parada a uma falsa motocicleta dos Correios, com placa de Foz do Iguaçu.

O motorista tentou fugir, mas acabou parando o veículo. Dentro do baú da moto, os policiais rodoviários federais encontraram

cerca de 69kg de maconha.

O rapaz, de 25 anos, morador de Foz do Iguaçu, disse que pegou a droga na sua cidade e levaria até Joinville (SC). O preso e a droga foram encaminhados à Delegacia da Polícia Civil de Pato Branco para as devidas providências. (Fonte PRF)

PCPR reforça efetivo com diárias extrajornada em todo o Estado

A Polícia Civil do Paraná (PCPR) irá reforçar o efetivo diário de policiais civis no Estado, permitindo que a instituição aumente a eficácia na atuação, com planos de trabalho estratégicos. O emprego de servidores será através de Diária Especial por Atividade Extrajornada Voluntária, que foi regulamentada na última terça-feira (29).

A diária foi autorizada pelo governador Carlos Massa Ratinho Junior no dia 11 de maio deste ano, após ato no Palácio Iguaçu, e serão organizadas para atender demandas da PCPR.

Os policiais poderão ser empregados nos dias de folga. Aqueles que trabalham em regime de expediente poderão ser empregado 6 horas, em atividade extrajornada aos sábados, domingos e feriados e quem trabalha em regime de plantão, nos dias de fol-

ga resultado da escala de plantão.

Funcionamento

A proposta de plano de trabalho, com as atividades que serão executadas e com as metas que deverão ser alcançadas, será encaminhada pelo delegado divisional ao gabinete do Delegado Geral e Delegado Geral Adjunto. Após análise e aprovação, o documento será publicado na Área Policial.

O policial terá o prazo de 5 dias para se voluntariar, a partir do preenchimento do termo de adesão voluntária, que deve ser encaminhado pelo servidor à divisão responsável pela execução dos trabalhos.

A divisão escolherá os policiais para a equipe de trabalho, indicará um coordenador responsável por relatar resultados e informações sobre a execução. Após 10 dias será feita a

análise dos resultados e autorizado o pagamento.

Pagamento

O pagamento da diária extrajornada está previsto na Lei Estadual 19.130, sancionada em 2017, que

aguardava regulamentação. O policial que se voluntariar para os trabalhos poderá ganhar até R\$ 720 a mais no mês. De acordo com cálculos da Polícia Civil, serão investidos no efetivo cerca de R\$ 5,04 mi-

lhões de junho a dezembro de 2021.

O policial poderá tirar até quatro escalas extras por mês, para manter o intervalo de descanso obrigatório e a adesão ao plano será voluntária. (AEN)

PLANTÃO

Apreensão de maconha

A Polícia Civil do Paraná (PCPR) apreendeu quase duas toneladas de maconha, em Foz de Iguaçu, na quinta-feira. Durante a ação, três pessoas foram presas. A PCPR chegou até o caminhão após investigações de alta complexidade, conforme apurado, o destino final seria o Estado de São Paulo. Ao abordar o veículo, os policiais encontraram 1,8 mil quilos de maconha armazenados na caçamba. Dois homens estavam no caminhão no momento da abordagem. O terceiro suspeito estava num Fiat/Strada. Os três foram presos em flagrante por tráfico de drogas.

Recuperação de gado

Policiais da 3ª Companhia do Batalhão de Polícia Ambiental – Força Verde (BPAMB-Fv) recuperaram oito cabeças de gado que haviam sido furtadas e vendidas a um receptor, quinta-feira, em Santa Helena. A ocorrência iniciou-se na quarta-feira, quando os policiais receberam informações sobre um crime de furto ocorrido na área rural da cidade. De acordo com os policiais, o comprador do gado aparentava ter adquirido os animais na boa fé e concordou fazer a devolução de sua compra, junto com o suspeito do crime, no dia seguinte. Durante a devolução do gado, os policiais flagraram o suspeito do furto que, ao notar a presença da viatura, fugiu pela mata próxima. Apesar de ter se evadido, o rapaz foi qualificado pelo crime. Os animais foram entregues ao proprietário e a Polícia Judiciária dará continuidade às investigações para o esclarecimento absoluto dos fatos.

Prisão em Beltrão

A Polícia Militar foi informada, na tarde de quinta-feira, que um foragido da Justiça estava na avenida Valentim Salvadori, em Francisco Beltrão. Uma equipe policial foi ao local e abordou o suspeito. Em consulta ao sistema, foi confirmado que havia um mandado de prisão em aberto contra ele. A PM não informou o crime que o preso cometeu. Ele foi encaminhado à Delegacia da Polícia Civil, estando à disposição da Justiça.

Cigarros

Policiais do Batalhão de Polícia de Fronteira (BPFron), no âmbito da Operação Hórus, realizavam patrulhamento, quinta-feira, pela zona rural de Guaíra (PR), quando visualizaram um Fiat/Strada carregado com caixas de cigarros contrabandeados do Paraguai, totalizando 2.500 pacotes. No momento da abordagem, o condutor abandonando o veículo e fugiu em meio a mata, não sendo possível localizá-lo. Diante dos fatos, o veículo foi apreendido com os 2.500 pacotes de cigarros contrabandeados.

JOGO LIMPO

Caboclo é afastado por mais 60 dias

O presidente afastado da Confederação Brasileira de Futebol (CBF), Rogério Caboclo, teve seu afastamento prorrogado por mais 60 dias. Ele deixou o cargo provisoriamente por 30 dias a pedido da Comissão de Ética da entidade para responder à acusação interna de assédio moral e sexual contra uma funcionária. Os diretores que estão no comando na CBF, liderados pelo presidente interino Coronel Antonio Nunes, se reuniram para decidir pelo novo prazo. O caso continua sendo investigado. O dirigente está afastado desde o dia 6 de junho. Segundo o Artigo 21 do Código de Ética e Conduta do Futebol Brasileiro, Caboclo pode receber uma advertência ou até ser banido do futebol. Em suas notas à imprensa, Caboclo nega as acusações, diz que vai provar sua inocência e aponta o então padrinho político Marco Polo del Nero como articulador de todas essas manobras para retomar o poder na entidade máxima do futebol. Del Nero era presidente antes de Caboclo, mas foi banido do futebol por corrupção. Depois disso, ele teria mantido contato com os diretores da CBF de modo a continuar no poder sem aparecer.

Fifa libera Dudu

Um dia depois de ser a grande novidade na Academia de Futebol e voltar a treinar nas dependências do Palmeiras, o atacante Dudu já pode voltar a jogar pelo clube assim que estiver em forma fisicamente e o técnico português Abel Ferreira quiser. Na sexta-feira, a direção informou nas redes sociais que obteve a liberação imediata do jogador. "É com grande satisfação que informamos que o Palmeiras, através do seu Departamento Jurídico, conseguiu a liberação imediata de Dudu e Pedrão junto à Fifa", escreveu o clube alviverde em uma postagem na sua conta oficial no Twitter, falando também da liberação do zagueiro Pedrão. Inicialmente, os dois jogadores só poderiam ser registrados novamente após a reabertura da janela de transferências, no dia 1º de agosto. A diretoria do Palmeiras alegou que a pandemia do novo coronavírus impactou o calendário e por isso precisava utilizar os atletas o mais rápido possível. Com o aval da Fifa, o Palmeiras agora corre para registrá-los na CBF. Além disso, os jogadores ainda passarão por um processo de condicionamento físico para que fiquem à disposição de Abel Ferreira no Campeonato Brasileiro e no mata-mata da Copa Libertadores.



O armador Matheusinho foi um dos destaques do Pato Basquete na última temporada

Adenir Brocco com assessoria
ade@diariosudoeste.com.br

A diretoria do Pato Basquete iniciou a renovação de contrato com alguns jogadores e está buscando reforços para a temporada. O elenco deverá estar definido até o fim de agosto, pois a pré-temporada vai começar em setembro.

Além do técnico Dedé Barbosa e demais integrantes da comissão técnica, a diretoria do Pato Bas-

quete já renovou os contratos dos alas Gabriel Servelin e Derick, bem como do armador Matheusinho. A novidade é o ala Gemadinha, que na última temporada defendeu a Unifacisa.

As negociações com os jogadores serão continuidade. A diretoria deverá anunciar mais três ou quatro nomes nos próximos dias, entre renovações e reforços.

O armador Matheusinho foi o líder do Pato Basquete em assistên-

cias e eficiência na última temporada do Novo Basquete Brasil (NBB), com média de 4.4 e 12.1, respectivamente, além de vice-líder em pontos, anotando uma média de 11.8 por partida. Ele fala da motivação em seguir em Pato Branco: "Estou trabalhando bastante pra evoluir nessa temporada, muito feliz com a renovação e espero fazer história novamente com o Pato", afirmou.

O armador foi fundamental

na temporada passada, mostrando muita consistência e sendo decisivo em diversos momentos na campanha que levou o Pato aos playoffs do NBB pela primeira vez. O técnico Dedé Barbosa ressaltou a importância da manutenção da base do elenco. "É muito importante manter a base da equipe. A continuidade é importantíssima em um campeonato que vai exigir demais em termos de química entre a equipe", completou.

Lewis Hamilton lidera reação da Mercedes na Áustria

Estadão Conteúdo

O primeiro dia de atividades na pista do GP da Áustria, no circuito Red Bull Ring, em Spielberg, mostrou na sexta-feira mais um capítulo da disputa entre os dois pilotos que lutam pela liderança do Mundial. Após o holandês Max Verstappen, da Red Bull, liderar o primeiro treino livre, foi a vez de o britânico Lewis Hamilton desbancar o rival e ajudar a Mercedes a garantir não apenas a dobradinha, mas também a melhor volta do dia. O heptacampeão mundial - atual vice no campeonato, atrás de Verstappen - marcou 1min04s523 em

sua melhor volta, feita com pneus macios.

O finlandês Valtteri Bottas completou a dobradinha da Mercedes, com o tempo de 1min04s712, enquanto que Verstappen não conseguiu encaixar a melhor volta na sua simulação em ritmo de treino de classificação e, desta vez, foi apenas o terceiro, 0s217 mais lento que Hamilton (1min04s740).

Destaque nesta segunda sessão de treinos livres para os carros da Aston Martin, que fecharam a lista dos cinco primeiros. O canadense Lance Stroll foi o quarto, 0s616 mais lento que o líder, enquanto que

o alemão Sebastian Vettel terminou logo atrás. As duas AlphaTauri terminaram em sexto e sétimo com o japonês Yuki Tsunoda e o francês Pierre Gasly, respectivamente.

O espanhol Fernando Alonso, com a Alpine, foi o oitavo colocado, à frente da McLaren do britânico Lando Norris e da Alfa Romeo do italiano Antonio Giovinazzi. O mexicano Sergio Pérez, companheiro de Verstappen na Red Bull, mais uma vez decepcionou como foi na primeira sessão e concluiu o dia em 11º lugar.

Já na parte final da atividade, um fato curioso entre dois pilotos

veteranos e campeões mundial de Fórmula 1. Quando a chuva ameaçava aparecer de vez no circuito Red Bull Ring, Alonso reclamava após ter sido bloqueado antes de abrir outra volta rápida. "Não acredito! Não acredito! Esses caras não têm retrovisores? Quem era esse cara?". Era o finlandês Kimi Raikkonen, da Alfa Romeo.

A Fórmula 1 volta a acelerar neste sábado na Áustria com a terceira sessão de treinos livres, a partir das 7 horas (de Brasília), e o treino oficial de classificação, às 10h. Neste mesmo horário, a corrida terá início no domingo.

Itália vence a Bélgica e avança na Eurocopa

Estadão Conteúdo

Em um jogo à altura da qualidade técnica de duas das equipes apontadas como favoritas à conquista da Eurocopa, a Itália derrotou a Bélgica por 2 a 1 na sexta-feira, em Munique, na Alemanha, e garantiu seu lugar entre os quatro semifinalistas do torneio. Foi uma das melhores partidas da competição até o momento e decidida a favor dos italianos com dois belos gols de Barella e Insigne, ambos no primeiro tempo.

Centroavante da Inter de Milão, Lukaku conhece muito bem o futebol italiano. Ele foi o destaque da Bélgica. Lutou muito, se movimentou, incomodou a defesa rival e marcou de pênalti o gol dos belgas, mas não foi suficiente para evitar a eliminação em Munique em um duelo equilibrado e de alto nível.

Os italianos querem acabar com o jejum de títulos. O primeiro - e único - troféu conquistado da Eurocopa foi erguido em 1968. Para isso, terão de passar pela Espanha nas semifinais. O duelo será na próxima terça-feira, às 16 horas (de Brasília), no Wembley, em Londres. Os outros dois semifinalistas serão conhecidos neste sábado. Já a Bélgica se despede do torneio do qual nunca foi campeão sem ser capaz de desfazer a freguesia diante dos italianos.

Polimed
Medicina do Trabalho

Gestão em Saúde e Segurança do Trabalho

- > PCMSO
- > PPP
- > PCMAT
- > PPRA
- > PGR
- > Mapas de Risco
- > Laudos Técnicos
- > Exames Médicos Ocupacionais
- > Fisioterapia do Trabalho
- > Audiometria
- > Perícias

Há 24 anos transformando obrigação em benefício!

(46) 2101-1800 | Rua Itabira, 1371, 2º Andar Centro, Pato Branco - PR | polimed@pmed.com.br | www.GrupoPolimed.com.br

Pato Futsal encara o Minas na volta de Felipinho



MAURICIO MOREIRA

Felipinho ficou pouco mais de quatro semanas em recuperação de uma lesão no adutor

O craque Felipinho está de volta. Depois de pouco mais de quatro semanas no departamento médico por conta de uma lesão no adutor, o atleta, que vinha sendo um dos destaques do Pato Futsal na temporada, é a novidade para o confronto deste sábado (3) pela Liga Nacional de Futsal 2021. O Pato Futsal encara o Minas, às 11h, na Arena Minas Tênis, em Belo Horizonte (MG), com transmissão ao vivo da LNFTV.

A delegação do Pato Futsal chegou em Belo Horizonte (MG) na manhã de sexta-feira (2). O técnico Paulinho Cardoso comandou um treino técnico e tático antes do confronto. Segundo o ala Felipinho, ausência do Pato Futsal nos últimos jogos, o objetivo é retomar a confiança e jogar com muita raça na busca pelo resultado positivo. "Foi muito difícil ficar de fora nas últimas semanas e não

poder ajudar meus companheiros em quadra. Nós somos uma equipe e vamos lutar muito para reverter a sequência dos últimos resultados. Sei também que terei minhas limitações pelo tempo que fiquei parado, mas quando entrar em quadra vou me dedicar ao máximo, com muita raça e vibração. Esse é o espírito do Pato Futsal", revelou o atleta.

A última partida de Felipinho com a camisa do Pato

ocorreu em 1º de junho, em Chopinzinho, quando o Pato Futsal venceu a ACEL, por 5 a 3, e pulou para as primeiras colocações da Série Ouro do Campeonato Paranaense de Futsal 2021. Agora, a equipe parte em busca da vitória na LNF 2021. (Assessoria)

Athletico joga de olho na liderança

Estádio Conteúdo

Dois dos times que estão surpreendendo e realizando grande campanha neste início de Brasileiro, Athletico e Fortaleza se enfrentam neste sábado, às 19h, na Arena da Baixada, de olho na liderança, atualmente do Red Bull Bragantino. O jogo é válido pela nona rodada.

O Athletico entra em campo na segunda colocação, com 16 pontos, dois a menos do que o time do interior paulista. No entanto, tem ainda uma partida a fazer. Na última rodada, bateu o Fluminense, de virada, por 4 a 1, no Rio de Janeiro.

O Fortaleza vem logo na cola. O time cearense é o quarto colocado, com 15 pontos e vem motivado após derrotar a Chapecoense, por 3 a 2, na última quarta-feira no Cas-

telão. É o clube nordestino mais bem posicionado na tabela de classificação

O Athletico tem rodado o seu elenco para evitar o desgaste físico. Na última rodada, três jogadores foram poupados e deverão figurar novamente no time titular: o zagueiro Pedro Henrique, o volante Christian e o atacante Vitinho. Não está descartada a possibilidade de se preservar novos nomes dentro do sistema de rodízio que vem sendo utilizado.

O treinador António Oliveira também não definiu se retornará para o esquema com três defensores. Por isso, Zé Ivaldo briga por posição com Léo Cittadini. No meio-campo, a disputa fica por conta de Terans e Nikão. O goleiro Santos, que ainda não se apresentou à seleção olímpica, também está confirmado.

Internacional enfrenta o Corinthians

O Colorado entra em campo para enfrentar o Corinthians, na Neo Química Arena, às 21h deste sábado (3), pela nona rodada do Campeonato Brasileiro. Os comandados de Diego Aguirre vão em busca de mais três pontos para subir na tabela de classificação.

Na manhã de sexta-feira, a equipe foi ao gramado do CT Parque Gigante para o último treinamento antes de viajar a São Paulo. O treinador uruguaio comandou uma atividade tática, projetando o time que enfrenta-

rá o Corinthians.

Para a partida, Aguirre não poderá contar com Caio Vidal, suspenso pelo terceiro cartão amarelo. Além dos lesionados Taison, Moisés, Zé Gabriel e Guerrero. Em relação ao último jogo, Lucas Ribeiro volta de suspensão e fica à disposição da comissão técnica.

O Inter vai em busca da terceira vitória fora de casa no Campeonato Brasileiro. Com nove pontos, o Colorado é o 14º colocado. (Assessoria)



CAMPEONATO BRASILEIRO

CLASSIFICAÇÃO SÉRIE A

LIBERTADORES SUL-AMERICANA REBAIXAMENTO

Fórmula de disputa: os times jogam todos contra todos, em turno e retorno sagrando-se campeão o clube que somar maior número de pontos.

	P	J	V	E	D	GP	GC	SG	
1	Bragantino	18	8	5	3	0	17	9	8
2	Athletico-PR	16	7	5	1	1	14	6	8
3	Palmeiras	16	8	5	1	2	15	10	5
4	Fortaleza	15	8	4	3	1	13	7	6
5	Atlético-MG	13	8	4	1	3	10	8	2
6	Flamengo	12	6	4	0	2	9	5	4
7	Santos	12	8	3	3	2	9	7	2
8	Juventude	12	8	3	3	2	7	9	-2
9	Bahia	11	8	3	2	3	15	13	2
10	Atlético-GO	10	7	3	1	3	6	7	-1
11	Corinthians	10	8	2	4	2	6	6	0
12	Ceará	10	8	2	4	2	9	10	-1
13	Fluminense	10	8	2	4	2	7	9	-2
14	Internacional	9	8	2	3	3	9	13	-4
15	Sport	6	8	1	3	4	4	7	-3
16	América-MG	6	8	1	3	4	7	11	-4
17	São Paulo	5	8	0	5	3	4	9	-5
18	Cuiabá	4	6	0	4	2	4	7	-3
19	Chapecoense	4	8	0	4	4	8	15	-7
20	Grêmio	2	6	0	2	4	4	9	-5

9ª rodada

SÁBADO

América-MG	x	Santos (19h)
Athletico-PR	x	Fortaleza (19h)
Corinthians	x	Internacional (21h)

DOMINGO

Chapecoense	x	Bahia (11h)
Sport	x	Palmeiras (16h)
Flamengo	x	Fluminense (16h)
Ceará	x	Juventude (18h15)
Cuiabá	x	Atlético-MG (18h15)
São Paulo	x	Bragantino (18h15)
Grêmio	x	Atlético-GO (20h30)

FAÇA TURISMO COM A GENTE

Excursões rodoviárias

Aparados da Serra RS	18.11.2021
Aparecida SP capital da fé	26.11.2021
Aparecida SP e Rio de Janeiro	15.07.2021
Belezas do Paraná PR	04.11.2021
Beto Carrero World SC	29.10.2021
Bonito MS	16.10.2021
Caminhos do Sul Catarinense SC	03.09.2021
Circuito Magia Inca	01.04.2021
Costão do Santinho SC - Farroupilha	15.09.2021
Deserto do Jalapão TO	19.10.2021
Itã Thermas	10.09.2021
Lagos de Jurema SC	14.10.2021
Mega Artesanal SP	02.03.2022
Missões & Ametista do Sul RS	21.10.2021
Serra Gaúcha RS - Rota Romântica	30.09.2021
Termas de Piratuba SC	25.10.2021
Patagônia 2021/2022	23.12.2021

ESSA PROGRAMAÇÃO É PREVISTA NA RETOMADA CONSCIENTE DO TURISMO RESPONSÁVEL, LIMPO E SEGURO SUGERIDO PELO MINISTÉRIO DO TURISMO DO QUAL TEMOS O SELO. RESPEITANDO PROTOCOLOS SANITÁRIOS, COLOCANDO A SAÚDE E A SEGURANÇA DE NOSSOS CLIENTES E COLABORADORES EM PRIMEIRO LUGAR.

TRANSFORME SUAS FÉRIAS CONHEÇA DESTINOS DESLUMBRANTES



FRETAMENTO DE ÔNIBUS
PARA SEU EVENTO

PACOTES AÉREOS NACIONAIS
E INTERNACIONAIS

(46) 3225 2162
WWW.CATTANISUL.COM.BR

UNO SHOPPING EM PATO BRANCO OU AGÊNCIAS
DA CATTANI SUL DE SUA CIDADE

Aqueça um coração!
Aqui no Super Polo
temos uma central
de arrecadações!



Doe você
também!



SHOW DE OFERTAS

Super
Polo



Batata Monalisa Kg

RS **1,48**
Kg



Cebola Nacional Kg

RS **1,48**
Kg



Ovos Vermelho Galinha Azul Dúzia

RS **4,59**
Dúzia



Bebida Láctea Achantado Toddyngo Tradicional 200ml

RS **1,79**
Unid.



Leite Amanhecer Tradicional Integral 1l

RS **3,29**
Unid.



Leite Condensado Tradicional Frimesa 395g

RS **3,95**
Unid.



Óleo Soja Suavit 900ml

RS **6,79**
Unid.



Queijo Mussarela Vila Nova 500g

RS **14,97**
Unid.



Filé Americano Bovino Kg

RS **34,90**
Kg



Costela Minga E Ponta De Peito Bovina Kg

RS **19,98**
Kg



Filezinho Peito Frango Sassami Lar 1kg

RS **11,98**
Unid.



Coxa S/Coxa Frango Congelada Inteira Nat Kg

RS **6,98**
Kg



Pernil C/ Pele Suíno Kg

RS **9,98**
Kg



Filé Tilápia Copacol 800g

RS **29,90**
Unid.



Papel Higiênico Duetto C/12 Rolos 30m Leve Mais Pague Menos

RS **11,95**
Unid.



Detergente Líquido Limpol 500ml

RS **1,58**
Unid.



O sonho da lareira própria

Neste frio, todo mundo quer uma lareira. Saiba qual é o modelo mais adequado para o seu espaço e necessidade.

VITRINE

PAREDES, TINTA
ARTE

IMPRESSÃO DIGITAL

50 ANOS SEM
JIM MORISSON

| artigo |

A tranquilidade do coração

Você sente a tranquilidade do seu coração? O caminho para a tranquilidade é extremamente atual, porque hoje em dia a intranquilidade se tornou uma doença do nosso tempo. Muitas pessoas são intranquilas, nós todos vivemos momentos de intranquilidade. Inúmeras pessoas se queixam da falta de tranquilidade. A sabedoria dos monges antigos diz que nós não alcançamos a tranquilidade simplesmente pelo fato de trabalhar menos. Encontrar a tranquilidade do coração é um caminho longo, que passa pelo autoconhecimento, pelo auto encontro sincero e leva finalmente a Deus, o único ponto em que o nosso coração está tranquilo, como dizia Santo Agostinho: "Nos fizeste para Vós, ó Senhor, e o nosso coração está inquieto enquanto não repousa em Vós". Nele nós encontramos a paz verdadeira e plena.

Nos últimos tempos se tem notado que as pessoas buscam muitas formas de encontrar a tranquilidade. Se ouve muito pessoas se queixarem que não têm tranquilidade. Existem as preocupações que roubam a tranquilidade e até o sono. Várias pessoas simplesmente não conseguem dormir porque se preocupam com os filhos, com os problemas deles, com a educação, com os caminhos que eles trilham. Existe a preocupação com a situação financeira da família, o desemprego, a violência, as drogas... São muitas as preocupações diárias. Preocupamos-nos com o que o outro vai pensar de nós. Se fazemos tudo certo, se não desagravamos com nosso comportamento.

Alguns também se torturam pensando o que o outro pode achar deles. Às vezes essa preocupação se torna até doentia.

Pessoas que ocupam uma posição de responsabilidade também se tornam intranquilas, há sempre alguém exigindo algo, elas refletem se estão corretas o tempo todo, se as decisões tomadas são úteis à empresa ou se apontam na direção errada. Quando voltam para casa, à noite, anseiam por um momento de paz, mas não conseguem se tranquilizar porque simplesmente não sabem se desligar. Viajam de férias e mesmo assim não encontram tranquilidade. Ficam pensando se tudo que fizeram estava realmente em ordem, quais as consequências disso para elas... e esse pensamento corrói o tempo todo. Como não encontram paz interna, nem as melhores férias lhe dizem alguma coisa. Estressadas, cheias de tensão, voltam das férias e o rolo compressor continua. Um dia elas entram em colapso com tanta sobrecarga.

Amigo leitor, muitas pessoas estão assim, nesse ritmo de intranquilidade. Se você estiver assim, busque ajuda. É preciso administrar a vida de um jeito diferente. Não dá para deixar que esse rolo compressor nos esmague. É preciso ver os sinais de quando isso está acontecendo, para encontrar soluções adequadas de vida e de tranquilidade. Reflita sobre isso.

| PADRE EZEQUIEL DAL POZZO
CONTATO@PADREEZEQUIEL.COM.BR |



| momento espírita |

FEDERAÇÃO ESPÍRITA DO PARANÁ

Vozes amigas

Pedro e Ana se conheceram no colégio. De início, não simpatizaram muito um com o outro, mas reconheceram a inteligência e a integridade mútuas e se tornaram amigos.

A amizade foi se consolidando e, em pouco tempo, evoluiu para algo mais forte, mais intenso.

Eram companheiros de ideias e ideais. Um até sabia o que o outro estava pensando.

Casaram-se, tiveram filhos, alguns cachorros, gatos, peixes.

Fizeram amigos, viajaram, trabalharam em parceria.

A vida nem sempre foi fácil, mas encararam unidos as dificuldades. O amor crescia, amadurecia e se fortalecia.

Entraram na meia idade planejando a aposentadoria e as viagens que fariam.

Os filhos, criados, não precisavam mais de dedicação integral. Estavam batendo asas, independentes e autônomos.

Em meio a planos resgatados do fundo do baú e o nascimento de novos sonhos, Ana começou a sentir que algo não estava bem. Evitou alarmar o marido e foi ao médico.

Para sua surpresa, foi diagnosticada com um tipo de câncer raro e agressivo.

Passado o choque inicial, ela não se rendeu. Buscou informações, médicos e tratamentos alternativos.

As perspectivas, no entanto, eram bastante sombrias.

A família se uniu e Ana decidiu seguir a vida até o momento em que não seria possível fazer mais nada.

Foram anos de batalha com quimioterapia, cirurgias para a retirada de tumores, testes com novos medicamentos.

Uma noite, internada na Unidade de Terapia Intensiva e desenganada pelos médicos, pediu ao marido para conversar com familiares e amigos distantes.

Como seria possível, contudo, se a entrada na UTI era restrita e nem todos

conseguiriam chegar a tempo?

Além disso, conversar com todos lhe seria exaustivo e desgastante.

Pedro teve uma ideia. Conversou com o médico de plantão e obteve autorização para permanecer ao lado dela e usar o celular.

Fez contato com quase toda a sua lista de amigos e familiares, solicitando que gravassem, num dos aplicativos do celular, mensagens de afeto para Ana.

Muitos não conseguiram gravar, por conta da emoção.

Mas vieram mensagens de todos os cantos, com palavras entoadas, cantadas, sussurradas.

Todas carregavam carinho, respeito e a esperança de um reencontro.

Ana passou a noite ouvindo as mensagens, que Pedro tocava de tempos em tempos, em seu celular.

Lágrimas escorriam dos olhos de ambos. Lágrimas escorriam também dos olhos de enfermeiros e médicos.

Aquela UTI estava cheia de pessoas, não fisicamente, mas em espírito, em boas energias, em luz.

Ana atravessou aquela noite, acordou na manhã seguinte e permaneceu por mais uma semana, tranquila e serena, até a sua morte.

Nesse período, pedia para ouvir as vozes amigas que tanto bem lhe haviam feito, que tanto carinho lhe haviam transmitido.

Partiu em paz, sabendo que não estava só. As vozes amigas a ladeavam, amparavam e a preparavam para retornar à pátria espiritual, onde iria se encontrar com outras vozes amigas, igualmente cheias de amor e saudade, ansiosas por aquele tão esperado reencontro.

| REDAÇÃO DO MOMENTO ESPÍRITA |



**Academia
de Letras e Artes
de Pato Branco
ALAP**

A BELEZA DOS SONHOS

Enfrentar as tempestades, conseguir
E jamais desistir de prosseguir
É a força de quem acredita
Na esperança, na paz, no amor,
Na beleza dos sonhos,
No poder de um Deus Salvador.

Neste vale de espinhos
Por onde passa a humanidade,
Muitos caíram e ficaram no caminho.
Mas, mesmo assim, com o olhar embaçado
Pelo rio das perdas e das dolorosas lágrimas,
O corajoso menino prosseguiu...
Com a força brotada do amor
Continuou e continuou... Seguiu.

E o vale atravessou...
A tempestade enfrentou...
A humanidade ajudou!
Construiu um jardim de sonhos
Para as crianças nas casas isoladas,
Sozinhas, tristes, acabrunhadas...

E os sonhos alegres! Coloridos! Vivos!
Deram vida às crianças!
Vida aos meninos e às meninas corajosos,
Vencedores e construtores de um mundo
Onde o sol ainda brilha e ilumina a vida.
Crianças que confiam na beleza de seus sonhos.
Crianças que acreditam no futuro!
Na luz do amor! Na vida!

ELIZABETH MARIA CHEMIN BODANESE, ACADÊMICA DA
ALAP, CADEIRA Nº 30 (PATRONO CARLOS CHEMIN)

Contato: neribocchese@bol.com.br
Pato Branco - PR | CEP 85.505-183

Comissão de Editoração da ALAP | Apoio: DIÁRIO DO SUDOESTE
Visite nosso site: www.alap.org.br

EXPEDIENTE

Material integrante do Jornal DIÁRIO DO SUDOESTE. Não pode ser vendido separadamente. PROPRIEDADE DA EDITORA JURITI LTDA. PRESIDENTE: Delise Guarienti Almeida | DIREÇÃO GERAL: André Guarienti Almeida | EDITORA DE SUPLEMENTOS: Mariana Salles | EDITOR-CHEFE: Adenir Brocco | DIAGRAMAÇÃO: Wagner Mello.



| dica |

“EXISTEM MUITAS OPORTUNIDADES DE NEGÓCIO, E É NOSSA OBRIGAÇÃO ORIENTAR O CLIENTE SEMPRE A FAZER O MELHOR”

| MARIANA SALLES |
mariana@diariodosudoeste.com.br

Rafael Camine, que atua como corretor de imóveis desde 2005 em todo o Sudoeste do Paraná, durante o desempenho de seu ofício percebeu que grande parte das pessoas que queria comprar uma casa, um apartamento ou mesmo investir no mercado imobiliário não entendia nada da parte burocrática do negócio, não estava por dentro dos valores praticados e, por isso, acabava sendo prejudicada.

Foi então que conseguiu enxergar um nicho de negócio que não existia na nossa região: uma imobiliária que oferecesse uma assessoria para seus clientes, procurando o melhor negócio de acordo com a sua demanda, resolvendo os problemas burocráticos e facilitando esse processo que por vezes é tão desgastante, como no caso da necessidade de financiamento, por exemplo.

“Além de uma profissão, o trabalho do corretor de imóveis permite a realização de sonhos de uma pessoa ou família. Trabalho para que o corretor insensível e que vise apenas lucro ou crescimento pessoal não mais possa prestar esse desserviço à sociedade, que é quem mais sofre com os maus profissionais em todas as áreas da comunidade. É obrigação social de cada profissional da área de corretagem de imóveis edificar em seu meio os bons valores, de moral, ética e de caráter, nos negócios, nas transações, nos investimentos e nas importantes decisões em que participamos junto aos nossos clientes”, define.

FECHANDO BONS NEGÓCIOS

Para realizar esse trabalho tão importante, Camine diz que, primeiro, ele entende a demanda do cliente, depois vai buscar o imóvel ideal para ele, seja para investimento, moradia, aluguel ou qualquer que seja o plano. “Existem muitas oportunidades de negócio, e é nossa obrigação orientar o cliente sempre a fazer o melhor”.

Toda compra de imóvel envolve uma burocracia, um certo trabalho na parte de documentação, desde escritura até certidão de imóveis, além da parte de financiamento. “Nós, da Rafa Negócios, fazemos toda essa parte, facilitando para os clientes e revolvendo todas as pendências necessárias de modo que o cliente fique confortável somente em planejar o seu imóvel”, diz.

Como existe uma grande necessidade de grande parte dos clientes em financiar o imóvel a ser adquirido, Rafael resolveu atrelar seu trabalho com vendas aos serviços bancários, e se tornou um correspondente da Caixa Econômica Federal. “A Caixa, hoje, é o banco que mais ofere-



ce esse tipo de financiamento. Hoje, cerca de 80% dos serviços bancários são feitos fora da agência, por isso o correspondente bancário absorve grande parte dos serviços que o cliente teria que ir ao banco para conseguir resolver”, esclarece. Isso porque, conforme Camine, os horários da Rafa Negócios são mais flexíveis, sem fila e sem pressão no atendimento.

O corretor conta que o tempo entre decidir pelo imóvel e ter as chaves na mão, quando envolve um financiamento, depende do tipo de negócio. “Se for um imóvel já construído e liberado, é um processo que leva de 30 a 40 dias para ser finalizado. Se for na planta, demora um pouco mais de tempo e planejamento”, diz.

CRESCIMENTO

Nos últimos seis anos, a Rafa Negócios cresceu tanto em espaço quanto em pessoal e área de atuação. Hoje, nove colaboradores trabalham na unidade Pato Branco, dois em Francisco Beltrão e dois em Itaipava D'Oeste.

Uma curiosidade é que tanto a matriz quanto as filiais estão alocadas em casas. “A gente gosta de oferecer ao cliente um atendimento mais humanizado, com tranquilidade, sem filas, em um lugar acolhedor. Por isso escolhemos imóveis residenciais”, comenta Rafael.

Se você quiser conhecer mais sobre o trabalho da Rafa Negócios, além de ter dicas preciosas com o corretor, disponibilizamos alguns vídeos sobre o assunto tando no site do Diário do Sudoeste quando em nossas redes sociais. Não deixe de conferir.



Quer sugestões de livros para essa semana? Os clientes leitores da Oceano indicam para você!



O ROUXINOL

Ler é viajar, mas ler um livro baseado em fatos reais é viver um pouco da história de cada personagem, ainda mais quando o relato é sobre segunda guerra mundial, quanto mais eu leio sobre isso mais indignada fico com tantas barbaridades que o ser humano é capaz de cometer.

O livro “O Rouxinol” da autora KRISTIN HANNAH, relata a vida de duas irmãs francesas que vivenciaram os horrores da segunda guerra mundial. É uma narrativa sensível que celebra o espírito humano e a força das mulheres que travaram batalhas longe do front.

Separadas pelas circunstâncias e divergentes em seus ideais as irmãs tem um tortuoso destino em comum, que é proteger aqueles que amam em meio a devastação da guerra.

A leitura de livros como esse me trás esperança que a humanidade se torne cada dia mais humana, e que “nunca” mais tenhamos guerras.

Ilda Simionato Câmpara - Mariópolis - PR

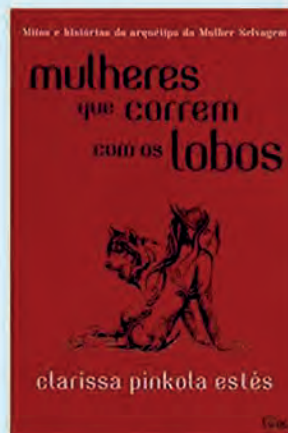

MULHERES QUE CORREM COM OS LOBOS

Muitas indicações, muitas vendas na loja, muitas pessoas falando o livro é o mais vendido em várias semanas, me fez ficar curiosa. O que ele tem que o fez tão bom assim. Comprei na Papeleria Oceano e comecei a ler. Eu sou uma pessoa bem esclarecida, professora de história e com ótima interpretação. Quando comecei, meu Deus! Que livro difícil. No início não entendi, pensei em desistir, mas não sou de largar antes de terminar. Então percebi que esse livro, não é qualquer livro. Ele é uma forma de chegar ao ponto mais profundo de nós mesmas, de entender como chegamos até aqui, como pensamos que temos controle da situação e de nossas vidas. É uma reflexão, um estudo e uma experiência inesquecível. É um livro para poucas mulheres, apenas para quem quer se libertar das amarras e correr com os lobos livremente.

Elaine Maria Pacheco - Papeleria Oceano

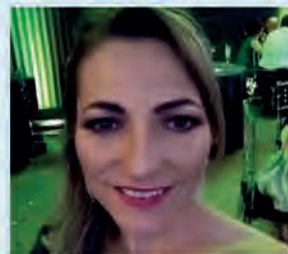

CONFIRA OS LIVROS MAIS VENDIDOS DA SEMANA

- 1 - Quem Pensa Enriquece - Napoleon Hill (Autoajuda)
- 2 - O Milagre da Manhã - Diário - Hal Elrod (Autoajuda)
- 3 - Arsène Lupin - o ladrão de casaca - Maurice Leblanc (Ficção)
- 4 - Mentirosos - E. Lockhart (Infantojuvenil)
- 5 - Sociedade Do Cansaço - Byung-Chul Han (Não-ficção)

OCEANO
PAPELARIA E LIVRARIA

Tele entrega: 46 3225.0027 - 46 3025.4114 - 46 99980.3246 - @oceanopapelaria
Rua Tocantins, 1246 - Pato Branco - PR - oceanopapelaria@yahoo.com.br

| arquitetura |

LAREIRAS: QUAL O MELHOR MODELO PARA VOCÊ?



Fotos: Arquivo pessoal

O frio chegou! E com ele um desejo em comum: ter uma lareira! Afinal, nada melhor do que uma casa bem quentinha e aconchegante, não é mesmo?

Nenhum outro tipo de aquecedor é tão charmoso quanto a lareira que, além de funcional, ainda confere todo um estilo na decoração.

Mas qual é a lareira ideal para a sua casa? Perguntamos para a arquiteta Camila Pico, que explicou tudo sobre lareira para a gente!

Conforme Camila, a tecnologia envolvida nas lareiras evoluiu muito, e hoje há uma variedade enorme de modelos para escolher: a lenha, a gás, ecológica e até elétrica. Existem lareiras fixas, portáteis, algumas não precisam de chaminés, outras podem ser reguladas até por controle remoto.

Entre os pedidos de seus clientes, a arquiteta elencou os mais usados.

LAREIRA A LENHA

Modelo mais tradicional e conhecido, além de também ser o mais habitual, existem hoje opções de lareiras suspensas, que deixam o ambiente com um

ar mais moderno, pois o item fica fora do chão e preso somente pela chaminé.

A instalação das lareiras de lenha no ambiente, explica Camila, requer mão de obra especializada para sua execução, além de ser necessária a utilização de chaminé (ou duto de exaustão) devido a queima da lenha. Geralmente são feitas em alvenaria, concreto ou metal.

Entre as vantagens estão o aconchego que o fogo crepitando na lenha proporciona, já que é agradável de ouvir, aquece uma área grande e, do ponto de vista estético, se torna ponto de destaque no ambiente. Já a desvantagem é a própria lenha: compra, estocagem e manuseio. Também, sua queima gera fuligem, fumaça, e as cinzas precisam ser limpas depois do uso.

“É importante destacar que já existem, no mercado, as lareiras a lenha de alto rendimento. Elas são metálicas e têm algumas vantagens em relação à alvenaria, como portas de vidro, que impedem a passagem da fumaça para o ambiente, e maior desempenho térmico”, lembra a arquiteta.

LAREIRA ECOLÓGICA

Esses são os modelos que usam álcool etílico 92° como combustível. É o modelo mais versátil por não precisar de instalações específicas. Seu acendimento é rápido e prático e não gera nenhuma sujeira.

O “queimador” é o coração das lareiras ecológicas. Ele é o recipiente onde o combustível é colocado e é construído em aço inoxidável. Possui um dispositivo de regulação da chama para que seja possível aumentar, diminuir, ou até mesmo extinguir a chama quando desejado.

Camila explica que, em relação à instalação no ambiente, “esse modelo não requer qualquer tipo de instalação especial, não precisa de uma chaminé [pois dispensam o uso de lenha], nem pontos de energia elétrica ou gás”. O modelo embutido pode ser colocado dentro de móveis, na parede, em bancadas, etc, e, para isso, o móvel deve ser confeccionado sob medida. Elas também podem ser portáteis.

As principais vantagens das lareiras ecológicas é que esse é o melhor modelo para quem não quer perder o con-

forto que o fogo traz, mas também não abre mão da praticidade. Já entre as desvantagens estão não possui um abastecimento contínuo, como a lareira a gás, por exemplo, e o aquecimento ser mais lento do que o das lareiras convencionais e das lareiras a gás. “As lareiras ecológicas possuem capacidade para aproximadamente 6 litros de álcool 92° e, quando ele acaba, o reservatório precisa ser reabastecido”, fala a arquiteta.

LAREIRA A GÁS

Nesse tipo de lareira, a chama é gerada por um ponto de gás. Existem dois modelos para esse tipo de lareira. Um deles é o linear, que vem com pedras vulcânicas colocadas sobre os queimadores. Essas pedras retêm o calor sobre o equipamento, mantendo a temperatura do ambiente por muito mais tempo. O outro modelo é o que usa lenhas de cerâmica refratária, que possuem um ótimo rendimento térmico. Esse modelo já vem com uma grelha que pode ser apoiada sobre qualquer superfície.

Para a instalação da lareira a gás no ambiente, Camila explica que, no mo-



PRAÇA DE FOGO É TENDÊNCIA NA ARQUITETURA

Fogueira é como um ímã de gente no inverno: é só acender para todo mundo se acomodar ao redor dela. Nova tendência da arquitetura são instalações com fogo em ambientes externos, como varandas, jardins, piscinas e outros ambientes em sua residência ou estabelecimento comercial, como hotel, pousada, restaurante, centro de eventos e muitos outros; com certeza será a principal atração para os dias frios ao ar livre. Como acontece com a lareira interna ao ambiente, o projeto das instalações da Praça de Fogo vai depender do tipo de combustível escolhido para seu funcionamento.

A LENHA:

Instalações: em ambiente externo dispensa-se a chaminé. Uma solução mais prática é reservar um espaço do jardim para um fogo de chão. Pode ser acender o fogo em suporte metálico móvel, e aqui vale deixar sua criatividade voar: até mesmo rodas de veículos podem resultar em ambientes fantásticos! Outra opção é fazer a base em pedra ou tijolos, de maneira que combine com o restante da casa.

Vantagens: esquentam bastante; não requer instalações específicas; suporte pode ser guardado no verão; visual mais rústico.

Desvantagem: fuligem e fumaça.

A GÁS:

Instalações: Posição fixa em virtude da necessidade de uma conexão segura da tubulação do gás. No caso das externas, é aconselhável o acendimento manual ao invés do elétrico. Para otimizar o aquecimento, quando possível a praça de fogo a gás é projetada em nível mais baixo que o restante da área do jardim.

Atenção: é importante instalar um

sistema de controle de vazamentos, que desliga o gás automaticamente!

Vantagens: esse tipo de lareira não produz brasa ou cinzas e seu visual é bem moderno.

Desvantagem: Uma coisa que vale ser lembrada somente é que as lareiras com fogo a gás não produzem uma chama tão forte e quente, por isso o projeto com instalação em nível inferior.

ECOLÓGICA A ÁLCOOL

Instalações: não necessitam de nenhuma instalação especial. No caso da instalação em áreas abertas, sujeitas a chuvas e intempéries, é necessário utilizar sempre a tampa externa que acompanha o produto para evitar que a manta cerâmica interna do queimador fique encharcada de água e atrapalhe o bom funcionamento do produto.

Vantagens: Prática, versátil e com muitas soluções possíveis de design.

Desvantagem: No caso do uso em áreas externas, o produto será somente decorativo, pois o ar quente gerado dissipa muito rapidamente quando em área aberta.

ATENÇÃO!

Ao escolher o tipo de lareira, o arquiteto precisa estar atento ao modelo do piso do ambiente, distanciamento do mobiliário, ventilação adequada, revestimentos de parede e demais detalhes de segurança.

Resumindo, é preciso ter em vista as condições de seu espaço, a viabilidade de instalação de cada modelo e, se for uma obra nova ou reforma, incluir a lareira no projeto.

Ficou mais fácil escolher sua lareira agora?

| CAMILA PICOLO É ARQUITETA. CONHEÇA MELHOR O SEU TRABALHO ATRAVÉS DAS REDES SOCIAIS: INSTAGRAM (@CAMILAAARQUITETA) E FACEBOOK (CAMILA PICOLO ARQUITETURA) |

delo linear, é necessário fazer uma caixa de concreto ou alvenaria para acomodar os queimadores. Também é preciso prever ponto de gás e energia elétrica para acendimento. “Fique atento se a lareira que você comprou possui sistemas de segurança regulamentados pela ABNT (Associação Brasileira de Normas Técnicas), para evitar acidentes”, alerta.

A principal vantagem desse tipo é que, devido a sua praticidade, ela pode ser instalada em várias formas ou locais, desde que haja um ponto de gás de botijão ou encanado. Outra vantagem é a facilidade para acendê-la, já que basta acionar um botão ou controle remoto.

Sobre as desvantagens, a maior está relacionada a fonte de abastecimento. “Em caso de falta do gás, a lareira fica inutilizável”, diz.

LAREIRA ELÉTRICA

A lareira elétrica é uma espécie de aquecedor que imita uma lareira, reproduzindo em 3D a imagem das labaredas, o que proporciona um conforto visual semelhante ao do fogo. A lareira elé-

trica conta com uma abertura que libera o ar quente e pode ser incorporada a qualquer ambiente, aquecendo o espaço quando conectada a eletricidade.

A arquiteta diz que a instalação de uma lareira elétrica é extremamente simples, e requer apenas uma tomada própria e dimensionada, com disjuntor próprio para garantir maior segurança. “Para o equipamento funcionar adequadamente, é preciso instalar a 30 centímetros de altura em relação ao chão, pois o ar quente sai por baixo dela – algo que pode variar de acordo com o fabricante”, recomenda.

Entre as vantagens está que ela não requer limpeza interna, e o brilho das chamas também pode ser controlados pelo controle remoto. “É de fácil acionamento. Para ligar esse modelo, basta acionar um botão no controle remoto sem nem sair do sofá”.

Contudo, ela não é vantajosa para a utilização diária porque pode consumir muita energia. “Por isso, é indicada para os clientes que não farão o uso com muita frequência”, diz Camila.



| vitrine |

ARTISTAS, LATAS DE SPRAY E MUROS

Esta semana, publicamos um vídeo feito em Clevelândia sobre uma oficina de graffiti e muralismo oferecida como qualificação profissional gratuita pela Prefeitura Municipal. Achamos o resultado tão legal que convidamos o instrutor da oficina, o designer gráfico Alisson Depizol, para falar um pouco sobre a arte de grafitar. E, se você ainda não viu o vídeo, acesse o site o Diário do Sudoeste ou nossa página nas redes sociais e confira esse trabalho.



O ser humano cobre as paredes com desenhos desde sempre. Qualquer texto ou vídeo sobre o início da arte traz registros de pintura nas cavernas, arte sacra em templos ou até mesmo sobre pichações em banheiros públicos no começo do século 20.

O graffiti é um pouco isso, mas em uma sociedade com séculos de símbolos, técnicas e tecnologias para se criar imagens. Essa mistura de artistas, latas de spray e muros, mesmo sendo recente se pensarmos na história humana, deu origem a um território vasto, colorido e livre. Esse lugar é tão grande que tudo que posso tentar em um artigo é levar você até a entrada. Depois, cabe a você decidir se aventurar por esse mundo.

UM POUCO DE HISTÓRIA

“O homem é um animal social”. Essa frase de Aristóteles é bem batida, mas diz muito sobre o quanto essa necessidade de falar, contar histórias, narrar acontecimentos ou simplesmente conectar-se aos semelhantes move nossa espécie. Não é de hoje que o ser humano pinta muros, pedras e o que mais ver pelo caminho. Existem registros de pinturas nas paredes das cavernas anteriores ao surgimento da escrita. É um impulso poderoso e, por mais que tenhamos evoluído, ele ainda está lá.

Através dos séculos, conforme as sociedades avançavam, a pintura utilizando parede como suporte também evoluiu, e até recebeu um nome próprio: muralismo. Existem registros de murais nas sociedades gregas e romanas. Na idade média, podemos ver exemplos de murais na China da dinastia Ming e na Europa, em obras como as da Capela Sistina por Michelangelo.

No início do século 20, o clima político instável do México deu origem a um movimento muralista onde as obras tiveram como principal objetivo comunicar ideais e trazer a arte para as ruas de uma forma que a população, em sua maioria analfabeta, pudesse ter acesso à cultura e aprendesse a valorizar sua herança cultural.

O graffiti contemporâneo, pelo menos na forma como é conhecido hoje, tem sua origem nos bairros mais pobres de Nova Iorque, na década de 1970. Inicialmente os artistas pintavam os vagões de trens. Conforme as políticas públicas foram dificultando esse tipo de atividade, os artistas acabaram migrando para os muros.

Nos anos de 1980, a cultura hip-hop acabou se popularizando, particularmente na Europa e América do Sul, trazendo consigo o rap, break e o graffiti. Inicialmente esse movimento ocorreu nas grandes capitais e, posteriormente, após ser mais aceito pela imprensa e grande público, chegou a regiões mais remotas.

Ainda nos anos 80, artistas como Jean-Michel Basquiat e Keith Herring trouxeram elementos do graffiti para as galerias de arte, iniciando um processo que acabou gerando uma maior aceitação da sociedade com relação à arte de rua, tanto pela academia quanto pelo público leigo.

A partir dos anos 90 houve uma mudança de direção, e os artistas de rua passaram a agregar e combinar cada vez mais técnicas tradicionais, elementos do design gráfico e utilizar suportes inusitados, utilizando isso para criar retratos complexos da sociedade.

Na virada do século 20 para o 21, passa a existir comercialização de obras

que se utilizam da estética das ruas, e todo tipo de objeto decorado com spray foi alçado ao status de arte, sendo comercializado por cifras altíssimas, gerando um mercado cada vez mais inflado.

O BLACKBOOK

É no Blackbook que as ideias começam a tomar forma. Quando as pessoas que não desenham, ou as que estão começando a desenhar, veem alguma obra na parede, há uma tendência a pensar que tudo é produzido direto no muro, que cada traço foi colocado na obra na primeira tentativa. Isso até acontece com tags e throw-ups, ou quando a pessoa já tem experiência, mas nunca com trabalhos mais elaborados.

O graffiti normalmente vem do processo de lapidação de uma ideia. Primeiro ela é colocada no papel, às vezes é redesenhada, adaptada, repensada. O Blackbook é um espaço de transição entre a imaginação e o muro.

MATERIAIS

Nos Estados Unidos e Europa o graffiti costuma ser produzido com tinta spray e markers (canetas marcadoras). Quando o graffiti chegou ao Brasil, existiam poucas marcas e cores de tinta em spray e o preço era muito alto. Essa dificuldade adicionou elementos, como tinta látex, corantes, rolinhos e pincéis, ao repertório dos nossos artistas, e fez também com que eles desenvolvessem estilos muito peculiares, que influenciam pessoas de todo mundo, como Os Gêmeos e Eduardo Kobra. Aliás, a imagem que ilustra essa página é o “Memorial da Fé por todas as vítimas de covid-19”, uma obra do Kobra que fica em São Paulo e retrata crianças de cinco religiões – Isla-

mismo, Budismo, Cristianismo, Judaísmo e Hinduísmo.

TIPOS DE GRAFFITI

TAG - É a assinatura do grafiteiro. Pode aparecer ao lado do desenho, sozinha ou em stickers.

THROW-UP - Graffiti rápido (bomb), normalmente com letras mais arredondadas e em uma ou duas cores.

GRAPIXO - Uma derivação do pixo brasileiro, comum em grandes centros, onde a tipografia cheia de pontas do pixo recebe contornos e preenchimentos.

PIECE - Graffiti com mais de 3 cores feito só por uma pessoa

WILDSTYLE - Estilo complexo, com letras entrelaçadas.

Boneco, persona ou character - Desenho que representa a figura humana ou personagens.

FREESTYLE - Combina vários tipos em uma única obra ou lança algo que nunca foi visto.

STENCIL - Feitos com spray através de moldes vazados (stencil), que podem ser de cartolina, radiografias ou com montagens mais complexas com telas. Sticker - Adesivos autocolantes de papel ou vinil que podem ser impressos, pintados através de stencil, serigrafia ou à mão.

LAMBE-LAMBE - Cartazes de papel colados com goma arábica, cola de farinha, etc.

| ALISSON DEPIZOL É DESIGNER GRÁFICO |

| impressão digital |

WHEN THE MUSIC IS OVER – 50 ANOS DA MORTE DE JIM MORRISON

| PAULO ARGOLLO |

Uma das primeiras bandas que realmente me impressionaram quando eu era adolescente e começava a me embrenhar pelo mundo do rock n' roll foi The Doors. Uma música mais densa que destoava da maioria das bandas dos anos 60. Por ser tão diferente, despertou em mim muito mais curiosidade. A biografia de Jim Morrison foi uma das primeiras que li, junto com as biografias de John Lennon e Elvis Presley. Me chamou muito a atenção que em suas entrevistas, quando perguntado sobre suas principais influências, Morrison não citava nenhum músico, mas apenas escritores, filósofos e poetas. Foi através de Jim Morrison que eu li, aos 15 pra 16 anos de idade, poetas como Rimbaud, Baudelaire e William Blake. Eu já tinha interesse pelo romantismo por ter tido contato no colégio com obras de Álvares de Azevedo e Lord Byron. E foi também através de Morrison que conheci, e me apaixonei, por Jack Kerouac e toda a geração beat.

Jim Morrison foi uma figura extraordinária do mundo pop contemporâneo. Assim como Bob Dylan e Lou Reed, sempre fez questão de manter sua história pregressa à fama sob uma névoa de mistério. Mas o fato é que ele foi uma criança que viveu o rigor de um pai militar e a solidão de quem viaja de uma base militar a outra periodicamente, não conseguindo estabelecer amizades sólidas. O interesse pela poesia surgiu cedo, ainda na adolescência e foi o que o moveu. Também descobriu cedo as delícias e excessos da vida boêmia. Quando ele chegou a Los Angeles com vinte e um anos de idade para cursar cinema da UCLA, finalmente se encontrou. Uma sociedade jovem que respirava arte e liberdade. Era o início do movimento hippie e sua ideologia paz e amor.

É neste ponto que fica tudo mais interessante. Jim Morrison era uma espécie de reencarnação de um poeta romântico do século XIX, interessado em misticismo, excessos, fascinado pela morte, era profundo e sombrio, muito diferente da euforia colorida do Flower Power. Basta ver as principais músicas dos Doors em 1967, o auge do "paz e amor". The End, When The Music is Over, Moonlight Drive, Strange Days, Break on Through... músicas que só encontrariam eco, em termos de temática e clima, na banda nova-iorquina Velvet Underground. Hedonismo, autodestruição, drogas pesadas se sobressaíam às canções ensolaradas dos Byrds, Beatles, Love, Pink Floyd (ainda com Syd Barrett) e etc.

Jim Morrison sempre foi fiel à poesia, e somente a ela. Era um subversivo de dar gosto. Quando viu que sua imagem começava a se tornar maior que sua arte, renunciou a pecha de sex symbol e se entregou ao desleixo, deixou a barba crescer e passou a engordar. Quando se deu conta de que a banda começava a entrar em preciosismos musicais com arranjos complexos, insistiu para que comesçassem a tocar ve-

lhos blues e simplificassem seu som. Quando se cansou de tudo, quis voltar às suas origens da literatura e cinema e se mudou para Paris com sua namorada, de onde nunca mais sairia.

No dia 3 de julho de 1971, Jim Morrison foi encontrado morto na banheira de seu apartamento na capital francesa. Uma morte envolta em mistérios, assim como seu passado. Uns dizem que Morrison morreu de overdose no banheiro de uma casa noturna e, para evitar problemas, o dono mandou que os seguranças do bar levassem o corpo embora. Outros dizem que Jim morreu em casa negligenciado por Pamela, sua namorada, que estaria chapa-da de heroína. Já o laudo médico, que foi emitido horas depois do corpo ser encontrado e escrito por um médico de competência duvidosa que fez um exame que durou alguns minutos e sequer solicitou uma autópsia, atesta que Jim Morrison morreu aos 27 anos de idade em decorrência de um ataque cardíaco. Além do médico e de Pamela, ninguém viu o corpo do poeta. Não houve velório e o enterro foi feito com o caixão já lacrado. Uma lenda circula desde sempre dizendo que o baterista dos Doors, John Densmore, ao ver o caixão lacrado, teria dito: "olha o tamanho desse caixão! O Jim jamais caberia ali dentro".

Seja lá quais foram as circunstâncias de sua morte, Jim Morrison ainda hoje é lembrado como uma das mais importantes personalidades da contra-cultura e do rock n' roll.

Apesar de ser impossível dissociar sua imagem dos abusos de drogas e toda essa loucura, o mais importante é manter viva a obra Morrison. Suas letras e poemas eram realmente incríveis e espelham um grande artista que evocava as belezas místicas dos tempos antigos de Dionísio e o existencialismo contemporâneo de Allen Ginsberg. 50 depois de sua morte, cá estamos nós falando sobre sua curta e efervescente vida. A vida de Jim Morrison acabou, mas sua obra não. Esta ainda vai se manter por muito tempo. Só quando realmente a música acabar, apagaremos todas as luzes.

HOJE EU RECOMENDO

Filme: The Doors

Direção: Oliver Stone

Ano de lançamento: 1991

Muito já foi dito sobre este filme não ser lá muito fiel a alguns dos acontecimentos da trajetória dos Doors e até da forma como Jim Morrison é retratado. Mas, independente disso, é um filme ótimo e vale a pena assistir. E dá pra se ter uma boa ideia sim de como as coisas aconteceram e de como era Jim Morrison.

EM CARTAZ NO CINEMA

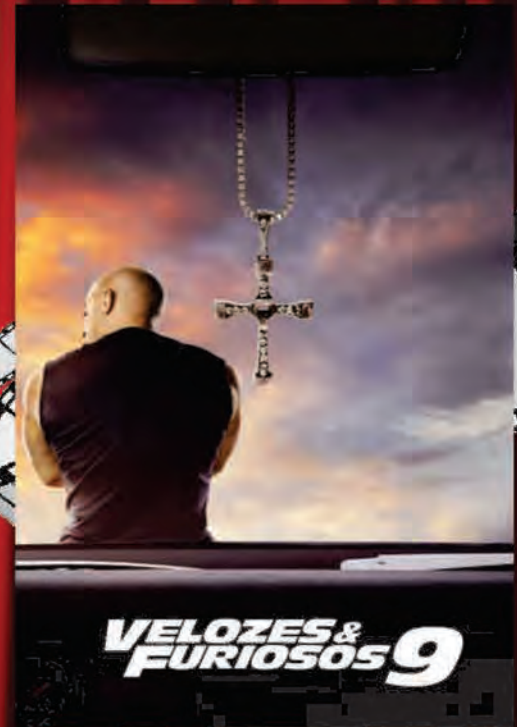

Nono filme da série Velozes & Furiosos, e segundo da nova trilogia (Velozes 8, 9 e 10), que não conta mais com a presença de Paul Walker, falecido em 2013. O longa vem dando continuidade às corridas eletrizantes da equipe de amigos liderada por Dominic Toretto (Vin Diesel).

Sua marca ao lado de grandes nomes de Hollywood



Divulgue sua marca em um ambiente sem qualquer interrupção ou distração, tendo o espectador totalmente envolvido com o que é exibido. O tamanho da tela e a qualidade de áudio geram alto impacto no público, assim como o filme, o conteúdo absorvido é maior e com melhor percepção visual.



WhatsApp 47 99646-6867

Instagram @rzmídias



Combinando elegância resistência e qualidade



FAQUEIRO COMPOSTO POR:

- 6 garfos de mesa
- 6 colheres de mesa
- 6 facas de mesa com cabo inteiriços
- 6 garfos de sobremesa
- 6 colheres de sobremesa
- 6 colheres de chá
- 6 colheres de café
- Facas com cabos inteiriços 13/0 e aço 18/0 para as demais peças



Promoção

FAQUEIRO ALLURE INOX 48 PEÇAS ST. JAMES

De: R\$ 823,00

Por: R\$ 699,00

Promoção válida apenas para os dias 2 e 3 de julho de 2021, ou enquanto durar o estoque disponível.

Atende aos mais elevados
padrões mundiais.
Seja para o dia a dia ou
para receber em casa.

O faqueiro St. James irá
encantar seus convidados e tornar as
refeições muito mais agradáveis

KMA things
for home

Presentes que criam memória afetiva

46 3235 0460 • 46 9 9115 0652 ☎

Rua Tapajós, 61 • Sala 3 • Centro

Pato Branco • PR • @kmathingsforhome

Inspire-se com a
KMA things for home

Classificados

imóveis | veículos | empregos | indústria | animais | produtos e serviços



46 3220.8030
fameximoveis.com.br

CRECI J5858

ALUGA



Sala comercial com área total de 350m², localizado na rua Caramuru, nº630, Centro, próximo ao correio em Pato Branco, sala com dois pisos, sendo 02 salas e 01 bwc. **Valor da locação: R\$10.000,00**

VENDE



Casa de alvenaria, localizada na Rua Teófilo Augusto Loiola, no bairro Sambugaro, a casa contém 01 suite 02 quartos, 01 cozinha com móveis planejados, 01 sala de estar, 01 sala de jantar, 01 banheiro, 01 edícula com banheiro e um dormitório, piscina com aquecimento solar, 01 área de serviço e 01 vaga de garagem individual coberta. **Valor de venda: R\$1.100.000,00**

VENDE



Casa de esquina em alvenaria com 239m² construídos e 806m² de terreno, localizada na rua Caetano Munhoz da Rocha, nº 550, no bairro Sambugaro, casa com dois pisos, contendo 01 Suite mais 03 quartos, 01 cozinha com móveis planejados, 01 área serviço ampla, 01 churrasqueira, 01 despensa grande, 01 lavabo, 01 escritório amplo com 2 ambientes, 01 sala de estar com bar, 02 banheiros sociais, 02 vagas de garagens. **Valor de venda: R\$1.100.000,00**

RUA CARAMURU, 372 – CENTRO – PATO BRANCO

Habitar

IMOBILIÁRIA

CRECI-PR 3985J



ALUGA



Sala Comercial para locação no Centro
Com um banheiro, área térrea com 88,65 m² e área superior 53,10 m². Área Total: 142,00 m²
Valor: R\$ 2.700,00

ALUGA



Apartamento para locação, Monte Efraim
Com uma suite, um quarto, um banheiro e uma vaga de garagem. Semi-mobiliado e sacada com churrasqueira. **Valor: R\$ 1.650,00 + taxa**



ALUGA

Barracão para Locação no Bairro Santa Terezinha - Barracão e escritório, sendo escritório com 240,00 m² e barracão com 760,00 m². Área Total: 900,00 m². **Valor: R\$ 7.200,00**



ALUGA

Sala Comercial para locação no Centro - Com dois banheiros, mezanino com 71,00 m² e copa. Área Total: 225,00 m². **Valor: R\$ 6.400,00**

☎ 46 99911-6662 > Priscila
☎ 46 99138-4461 > Daiane
☎ 45 99958-5486 > Angelita

PLANTÃO DE VENDAS:

Te ajudamos
a fechar o
melhor
negócio.

(46) 3225-8800



Moretti



ED. PETRA - CENTRO
R\$ 1.600.000,00

Cobertura duplex Face Leste.
3 Suites, 3 vagas. (328 m²).



ED. SAN MARINO - CENTRO
R\$ 800.000,00

Último andar - Suite + 2 Quartos.
4 Vagas de garagens - Semi Mobiliado.



ED. MONNA LISA - CENTRO
R\$ 715.000,00

Totalmente Mobiliado - Ótimo para investidor e para morar - 2 Vagas - Condomínio R\$ 200,00



SOBRADO RES. CAROL
R\$195.000,00

110 m² 2 Lajes - Suite mais 2 quartos, Garagem - Churrasqueira.

46 3225-3085
moretti.imb.br

☎ 46 98404 0568 | 99105 3085 | 98419 2126

f imobiliariamoretti

VENDE-SE TERRENO



Localizado no bairro Fraron a duas quadras do posto de saúde, com 360m², com 12m de frente, rua Tereza Leonardi Pagnoncelli.

Valor: R\$ 96.000,00

INFORMAÇÕES: (46) 98802-6616

apartamento aluga

Aluga-se Apartamento no Residencial Ágape II na área central de Pato Branco!! Com 98.10 m² de área total: 1 Suíte, 1 Demi suíte Sala, Cozinha com churrasqueira Banheiro social, Área de serviço 2 elevadores 1 vaga de Garagem Ótimo acabamento, (laminado e porcelanato) Área de lazer completa Salão de festas. Playground com campo de futebol. Fica situado ao lado da Prefeitura Municipal, próximo de mercado, hospital e uma quadra da praça central e igreja Matriz. Valor: 1.250,00 + condomínio (170,00). Maiores informações: Mariely Corretora de Imóveis e Realize Correspondente Caixa, Creci 32792. Contato: (46) 99105-8064. Endereço: Av Tupy, 3204 - Baixada, Em frente ao Patão Supermercado.

Apartamento Locação Edifício San Marino Rua Barão do Rio Branco Centro. 01 suíte, 02 dormitórios, sala, cozinha, Wc social, lavanderia, 02 sacadas 02 vagas de garagem por apartamento, Medidor de

Água e Gás individual, sacada com churrasqueira e ponto de gás, plataforma de elevação para portadores necessidades especiais, salão de festas com playground, água quente em todos os ambientes, ponto de ar condicionado em três ambientes. Creci J-4.201. Tratar fone: 046 30251911 ou 99101-1743(Whatsapp)

Aluga-se apartamento com dois dormitórios, sala, cozinha, área de serviço e garagem no centro de Pato Branco R\$ 900,00 www.joaresbrasil.com.br creci f 12.632. Fone: 46 999720112

Aluga-se Apto Edifício Monte Moriah com 02 quartos, sacada sala com dois ambientes, cozinha, área de serviço, garagem para 01 veículo. www.joaresbrasil.com.br Creci f 12.632. Fone (46) 999720112

Aluga-se apartamento semi mobiliado (cozinha, área de serviço e banheiros no Centro da cidade de Pato Branco/PR, Rua Itabira nº 1115, com 01 suíte e 03 quartos e garagem. Valor R\$ 1.400,00. Condomínio aproximado R\$ 300,00 Creci J-05566 Tratar: 46.3225.1777 - 99972.8380 www.acacioimoveispb.com.br

www.ciroimoveispb.com.br

CRECI J6077

Ciro Imóveis

BARRAÇÃO COMERCIAL NA BR 158, ESQUINA COM A RUA BENJAMIM BORJES DOS SANTOS, TREVO DO PATINHO

TERRENO COM ÁREA DE 2.000,00m²
ÁREA DE BARRAÇÃO DE 760,00m²
MEZANINO COM ÁREA DE 106,00m²
BARRAÇÃO, ESCRITÓRIO, BANHEIROS E DOCA PARA CARGA E DESCARGA
ALUGUEL R\$ 10.000,00 + TAXAS
PONTO DE REFERÊNCIA AO IMÓVEL: ALFA TRANSPORTADORA, PLANTA GARDEN

ALUGA

APARTAMENTO SEMI-MOBILIADO NO EDIFÍCIO YANNIS - CENTRO

01 SUÍTE, MAIS 01 DORMITÓRIO, 01 BANHEIRO SOCIAL, 01 SALA COM DOIS AMBIENTES TV / JANTAR, SACADA COM CHURRASQUEIRA, COZINHA, LAVANDERIA, VAGA DE GARAGEM

ALUGUEL R\$1.700,00 + TAXAS

ALUGA

atendimento@ciroimoveispb.com.br
46 3025-3557 . 46 99973-4188 . 46 99971-4087 ☎
RUA IBIPORÃ, 735 . SALA 02 . CENTRO . PATO BRANCO/PR

Aluga-se apartamento 140,00 m² no Centro da cidade de Pato Branco-Pr, ao lado da Policlínica. Cozinha, sala, suíte, 02 quartos, banheiro social, área de serviço e garagem. Cortinas e persianas, compridas em todo o apartamento. Cozinha e suíte mobiliada. Valor R\$ 1.400,00. Condomínio aproximado R\$ 260,00. Creci J-05566 Tratar: 46.3225.1777 - 99972.8380 www.acacioimoveispb.com.br

Aluga-se apartamento semi mobiliado (cozinha, banheiro e 02 guarda-roupas), na Rua Carlos Alberto Carraro nº 67, Centro da cidade de Pato Branco/PR, com 02 quartos e garagem. Valor R\$ 800,00. Condomínio aproximado R\$ 190,00 Creci J-05566 Tratar: 46.3225.1777 - 99972.8380 www.acacioimoveispb.com.br

Ederson Imóveis aluga apto com 01 quarto, sala, cozinha, lavanderia, bwc e garagem individual. Edifício com salão de festas. R\$ 700,00 + taxas. CRECI/PR 06596-J. Agende uma visita e confira: (46) 3225-4150 / 99933-5074. Mais opções em: www.edersonimoveis.com.br.

Habitar aluga: Apartamento para Locação no Cen-

tro, Edifício Goianases. Com 03 quartos, 01 suíte, 02 banheiros e 01 vaga de garagem. Aluguel: R\$2.000,00 + taxa. Código: 176. Acesse www.habitar.imb.br ou entre em contato (46)3225-3232, WhatsApp (46)99972-0461 CRECI-PR 3985J.

Habitar Aluga: Apartamentos para locação no Edifício Júlia. 02 quartos; 01 suíte; 01 banheiro e 01 vaga de garagem. Aluguel: R\$ 1.700,00 + taxas. Código 540. Acesse www.habitar.imb.br ou entre em contato (46)3225-3232, WhatsApp (46)99972-0461 CRECI-PR 3985J.

Habitar Aluga: Apartamento para Locação no Centro Edifício Rio Sena. Com 01 quarto, 01 suíte e 01 vaga de garagem. Aluguel: R\$ 950,00 + Taxas. Código: 272. Acesse www.habitar.imb.br ou entre em contato (46)3225-3232, WhatsApp (46)99972-0461 CRECI-PR 3985J.

Habitar Aluga: Apartamento Para Locação no Centro, Edifício Golden Park. Com 01 quarto, 01 banheiro e 01 vaga de garagem. Aluguel: 850,00 + taxa. Código: 669. Acesse www.habitar.imb.br ou entre em contato (46)3225-

CRECI/PR F32415

ORÇONE
CONTABILIDADE E CORRETORA DE IMÓVEIS

46 3225-2824
46 99109-9202 ☎
Rua Araribóia, nº 1500
La Salle
Pato Branco - PR

Vende-se casa localizada no bairro Aeroporto! Casa com 98m² e terreno com 280m²

Contendo:
Três quartos,
Sala de estar;
Cozinha;
Banheiro social;
Área de serviço;
Garagem.

VENDE

Vende-se apartamento área central da cidade, Edifício Villa Napoli! Apartamento medindo 193m², 3º andar, sendo um apartamento por andar. Contendo: Uma suíte; Dois quartos; Banheiro social; Sala de estar; Sala de jantar; Cozinha; Lavanderia; Vaga de garagem para dois carros.

VENDE

3232, WhatsApp (46)99972-0461 CRECI-PR 3985J.

Famex imobiliária aluga Apartamento 502 B, localizado na Rua caramuru nº 370, centro, Ed Monna Lisa, área privativa de 60,75 m², sendo 01 cozinha, 01 sala de tv, 01 bwc social, 01 área de serviço, 01 suíte, 01 quarto, 01 vaga de garagem. Valor da locação R\$ 1.100 + taxas. Consulte-nos no site: <https://www.famexempreendimentos.com.br>. Fone: 3220-8030/ Whats 99104-5445. CRECI J5858

Famex imobiliária aluga apartamentos Stúdios. Localizado na Rua Itacolomi nº 830, esquina com a Rua Caramuru, centro, área Privativa de 37,00 m², sendo 01 cozinha planejada, 01 bwc. Valor da locação R\$ 1.100,00. Consulte-nos no site: <https://www.famexempreendimentos.com.br>. Fone: 3220-8030/ Whats 99104-5445. CRECI J5858

Famex imobiliária aluga Apartamento 702 A, localizado na Rua caramuru nº 370, centro, Ed Monna Lisa, área privativa de 60,25 m², sendo 01 cozinha, 01 sala de tv, 01 bwc social, 01 área de serviço, 01 suíte, 01 quarto, 01 vaga de garagem. Valor da locação

R\$ 1.100,00 + taxas. Consulte-nos no site: <https://www.famexempreendimentos.com.br>. Fone: 3220-8030/ Whats 99104-5445. CRECI J5858

apartamento vende

Quem compara, compra! 2 banheiros, 3 quartos, sala com varanda com churrasqueira e pia, uma garagem, aquecimento a gás, no Centro. Para morar ou para investir (já locado). Edif. Tamoio primeiro andar R\$ 2.539 o M² tratar 984040568 Creci-Pr 1.530-J

Quem compara, compra! Custo para mobiliar padrão luxo R\$ 280 mil. Suíte mais dois quartos, banheiro social, 2 garagens privativas e individuais no Centro, Apartamento de Face Oeste, Leste e Sul. Elevador, salão de festas, tudo isso por R\$ 715.000,00. tratar 98404-0568 Creci-pr 1.530-J

Apartamento Res. Viva-ce B. Parque do Som Suíte mais um quarto, garagem privativa. Novo! Valor R\$ 255.000,00. Tratar (46)98404-0568 Creci 1.530-J.

CLASSIFICADOS

DIÁRIO DO SUDOESTE

Para anunciar, ligue: 46.3220-2066





EDERSON
IMÓVEIS
CRECI/PR 0659-1

(46) 3225-4150
(46) 99933-5074
Rua Goianases, 692
Pato Branco - PR
edersonimoveis

VENDE

MARAVILHOSO SOBRADO





Alto padrão de acabamento, sendo 01 suite com ampla sacada, 02 quartos, banheiro, ambiente social, espaço gourmet com churrasqueira, lavabo, cozinha, lavanderia e garagem coberta. Terreno todo murado, espaço para piscina. Bairro Vila Izabel. Financia. R\$ 700.000,00

www.edersonimoveis.com.br

truída 145 m² terreno 354 m². Valor R\$ 500.000,00. Tratar 984040568 Creci-Pr 1.530-J

Sobrado bairro Sta. Terezinha. Suíte c/roupieiro planejado, mais dois quartos amplos (sacada), cozinha com móveis planejados, parte inferior com salão de festas, imóvel com 144 m². Estuda-se terreno como parte de pagamento. Rua Casemiro de Abreu, próximo Res. Alexandre's. Tratar 984040568. Creci-Pr 1.530-J

Sobrado Res. Carol. Próprio para investidor, 110 m² com laje, Parte Sup. 3 Quartos e um banheiro, Parte Inf. Sala, Cozinha, Lavabo, Garagem fechada, área de serviço. Construído pela Ceni Construtora. Tratar (46)98404-0568 Creci 1.530-J

Vendo excelente casa no bairro Cristo Rei próxima da UPA, aceita apartamento de menor valor, com: 3 dormitórios, sendo uma Suíte c/ closet, Lavabo e banheiro social, mezanino Lareira Cozinha em conceito aberto Varanda com churrasqueira Pergolado de madeira 03 vagas de garagem. Pisos em porcelanato e laminado de madeira Aquecimento de água a gás, Área construída: 160,22 m². Área de terreno: 361,94 m². Próximo da UPA. Bairro Cristo Rei. Pato Branco. Agende sua Visita!! Realize Correspondente Caixa e Mariely Corretora de Imóveis. Creci 32792. Telefone: (46) 98800-9572 ou (46) 99105-8064. Avenida Tupi, nº 3204, Baixada - Em Frente ao Patão Supermercado.

Vende-se casa mista com 75 mts contendo sala, copa, cozinha, bwc social, 03 quartos sendo 01 deles suíte. Lote de 360 mts com sobra no terreno para futura construção. Valor: R\$ 214.000,00. Interessados entrar em contato pelo fone 46 9 99131420

Vendo Casa em Alvenaria no Bairro Santa Terezinha, Sendo: Área Total: 190,00 m², Área Terreno: 450,00 m², 01 suíte com hidromassagem, 02 quartos, sala c/lareira e ar condicionado, cozinha, banheiro social, edícula, piscina c/ aquecimento solar, sistema de água quente R\$ 600.00 0,00. Tratar Fone 47 99758-1976

Casa à venda na Vila Izabel com cozinha, sala conjugada, escritório, WC social, 01 suíte com closet, 01 quarto, garagem com churrasqueira, lavanderia, dispensa, com 150,00m² construído e 84,39m² averbado mais espaço para construir piscina, toda murada. Creci J-4.201. Tratar fone: 046 30251911 ou 99101-1743(Whatsapp). Valor sob consulta.

Favero Corretores de Imóveis - Vende: Casa com ótima estrutura com 94,49 M² averbados mais 15 m² de área de serviço (sem averbação). Contendo 3 quartos sendo 1 com sacada, sala, cozinha, 2 banheiro, lavanderia e garagem com churrasqueira. Ótima localização, local calmo e segu-

ro, toda murada com grades. Endereço: Rua Leduir Viganó, bairro São Luiz. Pato Branco-PR. Agende sua visita! Mais informações sobre valor (46) 99912 30 45 CRECI 11349 www.faveroimoveis.com.br

chácara vende

Beto Corretor de Imóvel Vende: chácara com área de lazer em Itapejara D'Oeste na linha palmeirinha, com 16.000 metros na beira do Rio Chopin, possui sobrado misto com 200m² e uma casa de madeira de 100m², contém mais de 200 pés de frutas de várias espécies e uma água composta de 25%de mineral. Tratar telefone (46) 9 9101-2506.

sala comercial aluga

Famex imobiliária aluga sala 01, localizado na Rua Itabira, nº 1402, centro, área privativa de 120,00 m², sendo 01 copa, 02 bwc, mezanino. Valor da locação R\$ 4.200,00 + taxas. Consulte-nos no site: <https://www.famexempreendimentos.com.br>. Fone: 3220-8030/ Whats 99104-5445. CRECI J5858

Famex imobiliária aluga Sala Comercial, localizado na Rua Itabira, nº 1414, centro, área

FAVERO

CORRETORES DE IMÓVEIS

46 3225-2204 . 46 9 9912-3045

VENDE

VENDE



Apartamento
Possui 1 Suíte + 2 Quartos, Sala de estar, Cozinha, área de serviço, Sacada com churrasqueira, Garagem coberta. Cômodos amplos e confortáveis, localizado no Condomínio residencial Maria Eduarda, bloco IV. Bairro Pinheirinho- Pato Branco.
Valor: R\$ 230.000,00

Terreno para venda com 240m², pouco acima do nível da rua com ótima visão. Localizado no Bairro Fraron, Rua Campo Seguro, loteamento Dom Luiz.
Valor R\$ 110.000,00
Estuda proposta.

www.faveroimoveis.com.br

Vendo apartamento ótimo para casal ou estudante com 60 m², próximo ao Teatro Municipal, no centro. Não possui garagem. Valor a negociar. Tratar no 46 991013174.

Vendo apartamento no Edifício Ana, localizado na Rua Aimoré esquina com Itabira. Com 3 dormitórios, sendo uma suíte completa mobiliada, banheiro com balcão, box em vidro temperado e grande banheira de hidromassagem. Mais dois dormitórios menores, e um banheiro social com balcão. Sala ampla com lareira, duas amplas sacadas sendo uma com churrasqueira e mobiliada. Cozinha e área de serviço também montadas com mobília, 2 vagas de garagem separadas, e depósito. Tratar (46) 9 9132-6238

Favero Corretores de Imóveis - Vende: Apartamento espaço confortável, excelente localização no centro de Pato Branco próximo a comércio, restaurantes, hospitais. Ambiente tranquilo sendo 2 apartamentos por andar. Vidros duplos que permite desfrutar uma noite tranquila. Varanda com churrasqueira e abertura móveis. Possui 3 suítes, sendo 1 master com closet. 2 salas, 2 banheiros, 2 vagas para garagem. Infraestrutura de lazer completa, ideal para confraternização com amigos e famílias com crianças. Contém espaço gourmet com churrasqueira, academia, brinquedoteca e salão de jogos. Área privativa 163 m²; Área de garagem 25 m²; Área total 193 m². Endereço: Rua Araribóia, 282, Centro, Pato Branco, Paraná. Agende sua visita! Mais informações sobre valor (46) 99912 3045 CRECI 11349 www.faveroimoveis.com.br

Favero Corretores de Imóveis - Vende: Apartamento seguro, ambiente agradável, com cômodos amplos e confortáveis. Conta com 1 suíte + 2

quartos, sala de estar, sacada com churrasqueira, cozinha, área de serviço, 1 garagem coberta. 91 m² área construída e 82 m² área privativa. Localizado no Condomínio residencial Maria Eduarda, bloco IV. Apartamento N°13, 4° andar. Bairro Pinheirinho- Pato Branco. Mais informações (46) 99912 30 45 e pelo site www.faveroimoveis.com.br

barracão aluga

Aluga-se: barracão comercial, Rua Dr. João Juglair Junior, São Francisco. Área construída de 150,00m², barracão, escritório, banheiro e copa, será entregue com acesso por rua de calçamento (pedra irregular), com 5m de largura. Aluguel R\$ 1.950,00 + taxas .Ponto de referência ao imóvel: BR 158. Telefone: (46) 3025-3557 / Whatsapp (46) 99971-4087 / 99973 4188. E-mail atendimento@ciroimoveispb.com.br. Endereço: Rua Ibiporá, 735, sala 02, centro, Pato Branco-PR. Creci J6077

casa aluga

Aluga-se casa 130,00 m² no Centro da cidade de Pato Branco-Pr, para Locação Comercial. Valor R\$ 2.050,00 com IPTU incluso neste valor. Creci J-05566 Tratar: 46.3225.1777 - 99972.8380 www.acacioimoveispb.com.br

casa vende

Vende-se Casa no Bairro Bancários rua Tapir, 1925 Suíte mais dois quartos, demais cômodos, garagem. Área cons-

privativa de 240 m², sendo 01 copa, 02 bwc, mezanino. Valor da locação R\$ 7.850,00 + taxas. Consulte-nos no site: <https://www.famexempreendimentos.com.br>. Fone: 3220-8030/ Whats 99104-5445. CRECI J5858

Favero Corretores de Imóveis - Aluga: Sala Comercial com ótimo espaço aproximadamente 74 m². Excelente localização central, na Rua Guarani, 1088. Valor: 1.800,00 (já com o desconto por pontualidade). www.faveroimoveis.com.br. Agende sua visita! Mais informações sobre valor (46) 99912 3045 CRECI 11349

www.faveroimoveis.com.br

Favero Corretores de Imóveis - Aluga: Sala Comercial na Rua Guarani com amplo espaço aproximadamente 300 m². Excelente localização central, que proporciona ótima prospecção para comércio, como farmácias, lojas em geral etc. Agende sua visita! Mais informações sobre valor (46) 99912 3045 CRECI 11349 www.faveroimoveis.com.br

Aluga-se sala comercial no condomínio residencial Anna Deli II. Rua: Procópio de Lima, 49, centro. 01 sala, 01 copa, 01 lavabo. Aluguel R\$



UM SIMPLES

GESTO QUE PODE SALVAR UMA VIDA...

○ HEMONÚCLEO DE PATO BRANCO
CONTA COM SUA FORÇA!

#todospela vida

HEMONÚCLEO DE PATO BRANCO
HEMEPAR
CONIMS

APOIO:



DIÁRIO DO SUDOESTE

#

IMUNIZE CONTRA A FOME

Doe alimentos ou material de limpeza, e ajude as famílias que passam por necessidades neste momento

AJUDE A ENCHER O PRATO DE QUEM PRECISA

Doe alimentos no momento da vacinação contra a covid-19

Rotary Clubs de Pato Branco

DIÁRIO DO SUDESTE 35

www.diariosudoeste.com.br

800,00+taxas. Ponto de referência ao imóvel: Pizzaria Itália, Yume Sushi Delivery. Telefone: (46) 3025-3557 / Whatsapp (46) 99971-4087 / 99973 4188. E-mail atendimento@ciroimoveispb.com.br. Endereço: Rua Ibioporã, 735, sala 02, centro, Pato Branco-PR. Creci J6077

Aluga-se: sala comercial no Centro Comercial João Gava, AV. Brasil, 534, centro, em frente Policlínica Pato Branco. 01 sala, 02 banheiros, 01 copa. Aluguel R\$ 2.400,00+taxas. Telefone: (46) 3025-3557 / Whatsapp (46) 99971-4087 / 99973 4188. E-mail atendimento@ciroimoveispb.com.br. Endereço: Rua Ibioporã, 735, sala 02, centro, Pato Branco-PR. Creci J6077

Aluga-se: sala comercial em edifício particular. Rua:

Mato Grosso, 510, Bairro Santa Terezinha/Centro. 01 sala, 01 banheiro. Aluguel R\$ 680,00+taxas (não tem condomínio). Ponto de referência ao imóvel: Center Baixada, Faculdade Mater Dei, Escola Rocha Pombo. Telefone: (46) 3025-3557 / Whatsapp (46) 99971-4087 / 99973 4188. E-mail atendimento@ciroimoveispb.com.br. Endereço: Rua Ibioporã, 735, sala 02, centro, Pato Branco-PR. Creci J6077

sala comercial vende

Vende-se loja em área central, com toda estrutura de funcionamento, com estoque em roupas, presentes, artigos de artesanatos, bebidas e perfumes em ge-

ral. Atendendo seus clientes a 8 anos. Aceita como forma de pagamento carro ou terreno Valor sob consulta. Tratar fone: 046 30251911 ou 99101-1743(Whatsapp). Creci J-4.201. Valor sob consulta

Vende-se ou permuta - se quatro conjuntos comerciais no Edifício Caramuru Center, todo 5º andar, em Pato Branco. Em frente à Prefeitura Municipal de Pato Branco. Interessados entrar em contato pelos telefones: (46)3025-1902 ou (41)99206-0606.

terrenos vende

Vende-se Terreno no centro. Terreno de esquina com 900 m² com a mais bela vista

da cidade. Aceito veículos ou imóveis como parte do pagamento. Tratar (46)99112-9660.

Oportunidade de Negócios: Vendo terreno área central de Pato Branco c/611,52m², por menos de 600 reais o m², na Rua Iguazu, com 14 metros de frente x 43,68 fundo. Valor R\$ 350.000,00. Aceita carro de até 40.000 - Interessados chamar WhatsApp (46) 9 8404-1525

Vende - se Terreno Rua Arthur Bernardes próximo Escola Mundo Encantado e praça do bairro São Luiz e caminho Shopping Metragem 637m² Frente terreno de 15 metros. Valor R\$ 350.000,00 Tratar 984040568. Creci-Pr 1.530-J

Vende Terreno de 360 m² com casa de 50m². Proximidades da UNIDEP e Parque de Exposições. Oferta

R\$ 230.000,00 estuda-se terreno ou apartamento até R\$ 120.000 como parte de pagamento. Rua Natalino Dartora 100 metros da UNIDEP. Tratar 984040568 Creci-Pr 1.530-J

Vende-se Terreno no Bairro Menino Deus. Área Total 406.87 m², R\$ 140.000,00. Gostou? Entre em contato e Agende uma Visita! Realize Correspondente Caixa e Mariely Cattoni corretora de imóveis. Creci 32792. (46) 99105-8064 OU (46) 98800-9572. Avenida Tupy, nº 3204, Baixada - Em Frente ao Patão Supermercado

Vende-se somente terreno com 429,60m², localizado na Rua Alagoas Bairro La Salle. Tratar fone: 046 30251911 ou 99101-1743(Whatsapp). Valor sob consulta. CRECI J-4.

Terreno a venda na Rua Pedro Soares, bairro Vila Isabel com 612,57m². Creci J-4.201. Tratar fone: 046 30251911 ou 99101-1743(Whatsapp). Valor sob consulta.

Ederson Imóveis vende excelente terreno com 312,00m², sendo 13,00m de frente para a rua Vereador Ivo Luiz Fantinel, Loteamento Capelezzo. Bairro Fraron. R\$ 110.000,00. CRECI/PR 06596-J. Agende uma visita e confira: (46) 3225-4150 / 99933-5074. Mais opções em: www.edersonimoveis.com.br

Solar Imóveis Vende: Loteamento Jardim Primavera, lotes a partir de 372,00m² no valor de R\$ 550,00 o m². Entrada, restante parcelado direto com o proprietário. Pronto para construir, confira esse e outros imóveis no site www.solar.imb.br ou 3225 8800, Creci J-3779

Solar Imóveis Vende: Loteamento Vó Normélia, bairro Fraron, próximo a Faculdade Fadedp, lotes a partir de 290,00m² no valor a partir de R\$ 98.000,00, entrada, restante parcelado em até 48 vezes, confira esse e outros imóveis no site www.solar.imb.br ou 3225 8800, Creci J-3779.

veículos carros

Vendo Caminhonete Hilux ano 2003, a diesel, 4x4, cor; preta e turbinada. Troco por carro de menor valor. Interessados entrar em contato pelo fone (whats) 46 99984-3044.

Vende-se Vectra Elegance, 2.0, 8 válvulas, ano 2006/2007, cor prata, com ar condicionado digital, direção hidráulica, vidro, trava elétrica, alarme, retrovisor elétrico, capo traseiro elétrico, computador de bordo, som, jogo de rodas e farol de neblina. Valor a vista ou financiado: R\$ 28.500,00. Troca: R\$ 30.000,00. Informações: (46) 99102-1017 (WhatsApp), (46) 99103-9214 ou (46) 3225-4655. www.bolicarveiculos.blogspot.com.br.

Atendemos após as 18h, nos finais de semana e feriados.

Vende-se Voyage 1.6 MSI, ano 2018/2019, com ar condicionado, direção hidráulica, vidro elétrico, trava elétrica, som, air bags e ABS. Valor à vista ou financiado: R\$ 54.000,00. Recebo carro ou moto de menor valor. Informações: (46) 99102-1017 (WhatsApp) ou (46) 3225-4655. www.bolicarveiculos.blogspot.com.br. Atendemos após as 18h, nos finais de semana e feriados.

Vende-se Palio 1.0, Attractive, ano 2012/2013, 04 portas, cor prata, com ar condicionado, direção hidráulica, vidro elétrico, trava elétrica, alarme, som, computador de bordo, jogo de rodas, com 70.000 km. Valor à vista ou financiado: R\$ 31.800,00. Recebo carro ou moto de menor valor. Informações: (46) 99102-1017 (WhatsApp) ou (46) 3225-4655. www.bolicarveiculos.blogspot.com.br. Atendemos após as 18h, nos finais de semana e feriados.

produtos e serviços

Vendo 13,5m de grade tubo quadrado, ótimo estado. Fone whatsapp 46 98404-1525

Vendo forno elétrico de embutir, da Tramontina em ótimo estado de conservação. Fone whatsapp 46 98404-1525

empregos

Estou disponibilizando serviços de diarista, mensalista, auxiliar de cozinha, serviços gerais. Com experiência comprovada e referência. Tratar: DaLuz (46) 9 9114-6959

Vaga para Departamento de Marketing / Publicidade e propaganda. Enviar currículo para: coordenacaogeral@pmed.com.br

Valdir está à procura de trabalho em Pato Branco, tem experiência em pintura, jardinagem, e serviços gerais. Contato 45 - 99141-8902

ANUNCIE AQUI

MUNICÍPIO DE PATO BRANCO – ESTADO DO PARANÁ
LEI Nº 5.779, DE 25 DE JUNHO DE 2021

Altera o art. 16 da Lei nº 4.742, de 29 de fevereiro de 2016, que dispõe sobre a Estrutura Organizacional do Poder Executivo do Município de Pato Branco.

A Câmara Municipal de Pato Branco, Estado do Paraná, aprovou e eu, Prefeito, sanciono a seguinte Lei:

Art. 1º Altera o caput do art. 16 da Lei nº 4.742, de 29 de fevereiro de 2016, passando a vigorar com a seguinte redação:

Art. 16. Para o desempenho das atividades pertinentes aos órgãos que integram a estrutura organizacional ora estabelecida, ficam criados os cargos comissionados constantes do Anexo I desta lei, obedecendo, a simbologia e quantitativo de 01 (uma) vaga para cada cargo, nele fixadas.

Art. 2º Esta Lei entra em vigor na data de sua publicação.
Gabinete do Prefeito Municipal de Pato Branco, Estado do Paraná, em 25 de junho de 2021.

ROBSON CANTU
Prefeito Municipal

MUNICÍPIO DE PATO BRANCO – ESTADO DO PARANÁ
LEI Nº 5.787, DE 2 DE JULHO DE 2021

Disciplina o envio de proposições legislativas de iniciativa do Prefeito ao Poder Legislativo.

A Câmara Municipal de Pato Branco, Estado do Paraná, aprovou e eu, Prefeito, sanciono a seguinte Lei:

Art. 1º Esta Lei estabelece as normas e diretrizes para o encaminhamento das proposições legislativas de autoria do Prefeito para apreciação pela Câmara Municipal.

Art. 2º As propostas de ato normativo serão encaminhadas à Câmara Municipal por meio eletrônico, atendidos os requisitos de autenticidade, integridade, validade jurídica e interoperabilidade da Infraestrutura de Chaves Públicas Brasileira - ICP-Brasil, por meio de Mensagem contendo a exposição de motivos pelo Prefeito Municipal.

§ 1º O protocolo deverá ser feito através do Sistema de Apoio ao Processo Legislativo - SAPL.

§ 2º Em caso de indisponibilidade do sistema, o protocolo será efetivado através do e-mail institucional: protocolo@pato Branco.pr.leg.br.

Art. 3º A exposição de motivos de que trata o art. 2º deverá:

I - justificar e fundamentar, de forma clara e objetiva, a edição do ato normativo, com:

- a) a síntese do problema cuja proposição do ato normativo visa a solucionar;
- b) a justificativa para a edição do ato normativo na forma proposta; e
- c) a identificação dos atingidos pela norma;

II - na hipótese de a proposta de ato normativo gerar despesas, diretas ou indiretas, ou gerar diminuição de receita para o ente público, demonstrar o atendimento ao disposto nos art. 14, art. 16 e art. 17 da Lei Complementar nº 101, de 4 de maio de 2000;

III - ser assinada pelo Prefeito Municipal.

Art. 4º Serão enviados juntamente à exposição de motivos, a proposta do ato normativo e os documentos necessários a sua análise.

Art. 5º Na hipótese de a proposta implicar renúncia de receita, criação, aperfeiçoamento ou expansão da ação governamental, ou aumento de despesas, conterá:

I - a estimativa do impacto orçamentário-financeiro no exercício em que entrar em vigor, da qual deverá constar, de forma clara e detalhada, as premissas e as metodologias de cálculo utilizadas, e indicará se a medida proposta foi considerada nas metas de resultados fiscais previstas na lei de diretrizes orçamentárias e a simulação que demonstre o impacto da despesa com a medida proposta;

II - a declaração de que a medida apresenta adequação orçamentária e financeira com a lei orçamentária anual e compatibilidade com o plano plurianual, com a lei de diretrizes orçamentárias;

III - a criação ou a prorrogação de benefícios de natureza tributária, da qual decorra renúncia de receita, deverá conter exposição justificada sobre o atendimento às condições previstas no art. 14 da Lei Complementar nº 101, de 2000.

Art. 6º Na hipótese de apresentação de proposições em regime de urgência, conterá a motivação justificada e detalhada em sua Mensagem, quanto à necessidade deste regime.

Art. 7º Na hipótese de apresentação de proposições que envolvam políticas públicas financiadas por benefícios de natureza tributária, financeira e creditícia previstos na Lei Orgânica Municipal, deverão conter:

- I - objetivos, metas e indicadores para acompanhamento e avaliação dos resultados alcançados; e
- II - indicação do órgão responsável e do eventual corresponsável pela gestão da política.

Art. 8º Esta Lei entra em vigor na data de sua publicação.

Esta Lei é de autoria do Vereador Marcos Junior Marini.
Gabinete do Prefeito Municipal de Pato Branco, Estado do Paraná, em 2 de julho de 2021.

ROBSON CANTU
Prefeito Municipal

Precisa ganhar tempo?

Nós temos a solução!

Transporte de Encomendas

Transporte de Medicamentos

ANVISA: L327129

www.casaturlogistica.com.br

Acesse nosso site.
Conheça nossas praças!

CASATUR Logística
De ônibus suas encomendas chegam mais rápido!

cattani
Sempre uma boa viagem!

MUNICÍPIO DE PATO BRANCO

EXTRATO CONTRATO Nº 46/2021. Modalidade Nº 46/2021 - PROCESSO Nº 103/2021. PARTES: Município de Pato Branco e Indiamara Francieli Moraes. OBJETO: Contratação de entidade para prestação de serviço de acolhimento institucional de pessoa idosa, em atendimento à decisão liminar proferida pela 2ª Vara da Fazenda da Comarca de Pato Branco/PR, nos autos da Ação Civil Pública promovida pelo Ministério Público do Estado, em benefício a Senhora Elizabeth Hildebran, em atendimento às necessidades da Secretaria Municipal de Assistência Social VALOR: R\$ 13.800,00 (treze mil e oitocentos reais), sendo R\$ 2.300,00 (dois mil e trezentos reais) mensais. PRAZO DE VIGÊNCIA: 12 Meses. PAGAMENTO: Mensalmente, até o 15º (décimo quinto) dia útil e poderá ser realizado preferencialmente por meio de ordem bancária, creditada na conta corrente da Contratada, ou por meio de fatura com utilização de código de barras. DOTAÇÃO: Para suporte das despesas será utilizada a seguinte Dotação Orçamentária: 09.04 Secretaria Municipal de Assistência Social – Fundo Municipal de Assistência – Funcional Programática 0904.8.244.24.2.209.339039530000 – Fonte 0 – (2123 - 3030). - 082440024.2.202000 Manutenção das Atividades da Gestão de Assistência Social - 3.3.90.39.00 - OUTROS SERVICOS DE TERCEIROS - PESSOA JURIDICA – (2095 – 16368) Gestor: Barbara Slonski Delboni Padoan, matrícula nº 11261-5/1. Secretária da Assistência Social. Pato Branco, 01 de Julho de 2021. Robson Cantu – Prefeito. Indiamara Francieli Moraes – Representante Legal.



UM
SIMPLES
GESTO QUE PODE
SALVAR UMA VIDA...

O **HEMONÚCLEO** DE PATO BRANCO
CONTA COM **SUA FORÇA!**

#todospela vida

APOIO:

.HEMONÚCLEO DE PATO BRANCO
.HEMEPAR
.CONIMS

VNZA
studio

DIÁRIO DO SUDOESTE

SUDOESTE

ATENDIMENTO NO PARANÁ,
LITORAL CATARINENSE
E GRANDE SÃO PAULO

PATO BRANCO - PR
Rua Nestor Cardoso, 63 / Bairro Vila Esperança
CEP: 85503-140 / Fone: 46. 3025-5005
sudoestetransportes.com.br

DENGUE: APENAS VOCÊ PODE VIRAR ESTE JOGO



NÃO COLOQUE SUA FAMÍLIA EM RISCO. ELIMINE O MOSQUITO DA SUA CASA.



Tampe os tonéis e caixas-d'água.



Deixe garrafas sempre viradas.



Mantenha a lixeira bem fechada.



Mantenha as calhas sempre limpas.



Coloque areia nos vasinhos de plantas.



Retire água de pneus.

Governo publica chamamento a empresas para a construção de 30 mil moradias

AEN

Construtoras interessadas em firmar parcerias com o Governo do Estado para a construção de casas populares podem se habilitar, a partir da sexta-feira (2), no novo Chamamento Público do programa Casa Fácil Paraná, que vai beneficiar quase 30 mil famílias. O edital está disponível no site da Cohapar e prevê a concessão de subsídios de R\$ 15 mil por família em imóveis financiados pelo governo federal.

Segundo o superintendente de Programas da Cohapar, Kerwin Kuhlemann, os empreendimentos serão divulgados às famílias inscritas na Cohapar à medida em que forem analisados e aprovados pela companhia.

“A partir de agora as empresas poderão submeter os seus empreendimentos no chamamento, que serão verificados em relação aos pré-requisitos exigidos pelo programa e os limites estipulados de moradias por região e município”, explica Kuhlemann.

Como participar

Os R\$ 15 mil poderão ser solicitados por famílias com renda de até três salários mínimos devidamente cadastradas no sistema da Cohapar, mediante inscrição no link cohapar.pr.gov.br/cadastro e indicação do empreendimento de interesse.

De acordo com o presidente da Cohapar, Jorge Lange, se aprovados pela Caixa Econômica e pela companhia, o subsídio será repassado diretamente ao banco para custeio da entrada e abatimento do financiamento imobiliário das famílias.

“Os cidadãos interessados se inscrevem para aquele empreendimento específico e emitem o comprovante de inscrição pelo site da Cohapar. Depois, devem usá-lo para iniciar a negociação de compra com a construtora e a aprovação de crédito junto à Caixa”, explica Jorge Lange. “Com o crivo da Caixa e a assinatura do contrato, o dinheiro será depositado diretamente na conta do banco”.

Recuperação econômica

Com orçamento de R\$ 450 milhões do tesouro estadual, a iniciativa vai beneficiar cerca de 30 mil famílias. A nova modalidade eleva o Casa Fácil Paraná à condição de maior programa habitacional de um governo estadual em desenvolvimento no país atualmente, além de um dos maiores da história da habitação no Estado.

De acordo com o presidente da Cohapar, o programa vai reduzir significativamente o déficit habitacional do Paraná ao atender a parcela da população que compõe a maior parte das famílias sem casa própria.

Paraná receberá mais 233.150 vacinas da Janssen; pacote desse lote ultrapassa 900 mil doses

AEN

O Paraná vai receber nos próximos dias um novo lote com 233.150 vacinas da Janssen, produzida pela Johnson & Johnson, contra a Covid-19. O medicamento é de dose única, sem a necessidade de uma segunda aplicação. A data da chegada, porém, ainda não foi definida pelo Ministério da Saúde devido a questões alfandegárias.

O volume complementa a 28ª pauta de distribuição do governo federal, totalizando 909.550 imunizantes apenas nesta remessa, a maior já realizada pelo governo federal, mesmo com intervalo de alguns dias. Os imunizantes serão destinados em sua maioria para a dar continuidade à vacinação da população geral com mais de 18 anos, com complementação em alguns grupos prioritários.

A primeira parte dessas vacinas, 84.240 doses da Pfizer/BioNTech e 277.250 da Fiocruz/AstraZeneca, já foram entregues para as 22 Regionais de Saúde, dentro do processo logístico de encaminhamento para os 399 municípios do Estado.

“Uma ótima notícia para a população paranaense. Poderemos acelerar ainda mais o processo, vacinando de domingo a domingo. A nossa programação prevê que até o fim de agosto pelo menos 80% dos moradores do Estado estejam vacinados com a primeira dose. E, até o fim de setembro, 100% dos adultos com mais de 18 anos”, afirmou o governador Carlos Massa Ratinho Junior.

A previsão do Ministério da Saúde é entregar aos estados



Com a chegada prevista para os próximos dias de mais 233.150 vacinas da Janssen

8 milhões de doses de vacinas contra a Covid-19 nesse grande lote, com maior disponibilidade em a partir de julho. Até agora, 135.077.476 vacinas já foram distribuídas no Brasil. O País conta com 70,9 milhões de pessoas vacinadas com a primeira dose e 24,9 milhões com segunda dose ou dose única.

Sozinho, o Paraná recebeu, desde o início da campanha de vacinação, 7,5 milhões de doses de imunizantes. Com 5,7 milhões de vacinas aplicadas e quase 4,4 milhões de paranaenses que já receberam a primei-

ra dose, o Estado atingiu nesta sexta-feira (3) a marca de 50% da população adulta vacinada com pelo menos uma dose do imunizante. 1.376.362 pessoas completaram o ciclo vacinal, seja com as duas doses ou dosagem única, totalizando 5.768.206 aplicações.

Os dados são do Vacinômetro do Sistema Único de Saúde (SUS), vinculado ao Ministério da Saúde.

“Queremos acelerar a imunização simultânea dos municípios, garantindo que possíveis diferenças nas faixas etárias em razão da

cobertura dos grupos prioritários sejam equalizadas. Nessa carga já haverá uma equalização tênue do quantitativo enviado”, explicou o secretário de Estado da Saúde, Beto Preto.

Equipamentos

Além das vacinas contra a Covid-19, o Paraná vai receber do Ministério da Saúde nos próximos dias mais seringas e agulhas para a aplicação dos imunizantes. São 88.400 seringas de 1ml e 88.400 agulhas. Completam a remessa 111.700 seringas de 3ml, já entregues no fim de junho.

Reprodução assistida é limitada a oito embriões

Estadão Conteúdo

Em nova resolução lançada para regular a reprodução assistida no País, o Conselho Federal de Medicina (CFM) determinou que o número de embriões humanos gerados em laboratório não pode passar de oito. Até a publicação da nova regra, no dia 15, não havia limite determinado. Muitas mulheres veem risco de os tratamentos se tornarem menos efetivos e mais caros e já está sendo encaminhado ao CFM um abaixo-assinado pedindo a revisão da medida. Entidades de classe também enviaram questionamentos ao conselho.

Como não há lei sobre a reprodução assistida no País, a prática é regulada por essas re-

soluções. A de agora, de número 2.294/21, substitui uma de 2017. Outra mudança das novas normas é a redução da quantidade de embriões que podem ser transferidos para o útero de uma mulher, de acordo com a faixa etária. O novo texto estabelece, também, a necessidade de autorização judicial para descarte dos embriões excedentes.

A novidade mais polêmica é a limitação do número de embriões gerados em laboratório. Na prática da reprodução assistida, os médicos estimulam (por injeções de hormônio) uma ovulação em excesso por parte da mulher interessada em engravidar. No processo, é comum que o médico tente fertilizar o maior número possível

de óvulos para ter maior garantia de que alguns serão efetivamente transformados em embriões.

“Isso (a nova lei) diminui consideravelmente as chances de se obter embriões viáveis, especialmente para as pacientes submetidas ao tratamento de reprodução humana por baixa reserva ovariana e má resposta ovariana”, afirmou Camila Frassati, uma das autoras do abaixo-assinado, responsável pelo blog FIV Depressão. “A limitação numérica importará obrigatoriamente em aumento substancial nos custos do tratamento, que é 100% financiado de forma privada.”

Segundo especialistas em reprodução assistida, oito embriões podem ser suficientes no caso de

mulheres jovens, de até 35 anos, com problemas simples de infertilidade, mas pode inviabilizar esse recurso em mulheres com mais de 40 anos e menor chance de fecundação.

O CFM ressalta que essa limitação do número de embriões “foi uma decisão de plenário”, criada “para que o médico não infrinja o Código de Ética Médica”. Mas avisa, também, que “segue aberto a receber contribuições para que possa aprimorar a regulamentação”. A nova resolução garante o uso das técnicas de reprodução assistida por heterossexuais, homoafetivos e, agora, transgêneros - que não eram citados explicitamente nas resoluções anteriores.