

POLÍTICA

Comissão Processante realiza nova etapa de oitivas do Caso Cantu

Na quinta-feira (2) foram ouvidas sete pessoas, inclusive o prefeito Robson Cantu (PSD) que precisou depor novamente. A Comissão tem o prazo legal para exaurir as investigações até o dia 19 de janeiro de 2022. [PÁG. 2](#)

CIDADE

Pato Branco terá megavacinação no sábado [PÁG. 4](#)

SEGURANÇA

Assaltantes abandonam camionete roubada na região [PÁG. 14](#)

SAÚDE

Muito além das pandemias

Especialidade médica que protagonizou os últimos dois anos, a infectologia vai muito além de controlar doenças capazes de dizimar a população. [CADERNO](#)

Depatran realiza testes em semáforos



Nesta semana, o Departamento Municipal de Trânsito de Pato Branco (Depatran) iniciou uma série de testes nos semáforos da rua Pedro Ramires de Melo, nos cruzamentos com a rua Paraná e avenida Brasil. Avaliações estão sendo feitas no sistema luminoso. [PÁG. 3](#)

André Machado



Concurso de vitrines em Itapejara D'Oeste movimentou comércio local

Ação tem objetivo de incentivar comerciantes locais e auxiliar no desenvolvimento da economia do município, que, assim como em outros locais, foi bastante afetado pela pandemia de covid-19. A votação do concurso, que ocorre de forma impressa, já está aberta e segue até dia 22 deste mês. Além da decoração do concurso, pontos públicos foram ornamentados. [PÁG. 7](#)

**CRD**
CENTRO REGIONAL
DE DIAGNÓSTICO

**RESSONÂNCIA
MAGNÉTICA**

FONE: (46) 3025-1100
RUA IGUAÇU, 1111 - CENTRO
PATO BRANCO
INSCRIÇÃO CRMPR Nº3713
RT: Dr. Fernando Hecke CRMPR 20173

Senado aprova PEC dos Precatórios, que retorna à Câmara

Agência Senado

O Plenário do Senado aprovou, por 61 votos a favor, 10 contra e 1 abstenção, na quinta-feira (2), a Proposta de Emenda Constitucional (PEC) 23/2021. A PEC dos Precatórios, como ficou conhecida, abre no Orçamento da União de 2022 um espaço fiscal estimado em R\$ 106 bilhões para bancar R\$ 400 mensais aos beneficiários do Auxílio Brasil — programa de transferência de renda sucessor do Bolsa Família — por meio da mudança da fórmula de cálculo do teto de gastos imposto pela Emenda Constitucional 95, de 2016, e da criação de um subteto para o pagamento de precatórios, as dívidas da União e dos entes federativos oriundas de sentenças judiciais definitivas. A proposta retorna à Câmara dos Deputados.

Na sessão dessa quinta-feira, o relator da PEC, senador Fernando Bezerra Coelho (MDB-PE), líder do governo no Senado, fez a leitura da última versão de seu parecer, que incorporou várias sugestões dos senadores.

Entre elas, ressaltou a inclusão na Constituição de um dispositivo assegurando que “todo brasileiro em situação de vulnerabilidade social terá direito a uma renda básica familiar”. A “perenização” desse tipo de programa foi uma das maiores preocupações dos senadores durante a discussão da PEC.

Comissão Processante realiza nova etapa das oitivas do Caso Cantu

Assessoria

Na quinta-feira (2), a Comissão Processante (CP) da Câmara Municipal de Pato Branco reuniu-se para realizar nova etapa das oitivas que têm o intuito de apurar suposta infração político-administrativa, cometida pelo prefeito de Pato Branco, Robson Cantu (PSD).

Na parte da manhã foram ouvidos Pauliano Dlugoss, Werner Ildon Gerhardt e Augustinho Rossi; e na parte da tarde foram ouvidos Ivano Carniel, Luis Antonio Alves de Matos, Thais Fernanda Nunes e o prefeito Robson Cantu. Heber Sutili também estava agendado para as oitivas desta quinta-feira, pela manhã, mas informou que estava com problemas de saúde e que não poderia estar presente.

O presidente da Comissão, vereador Dirceu Boaretto (Podemos), disse que o mesmo entrou em contato, novamente, no período da tarde, comunicando que continuava com problemas de saúde, tendo sido necessário buscar atendimento médico, e solicitando a dispensa de seu depoimento da CP, alegando que não tem conhecimento de nada a acrescentar aos depoimentos já prestados pelas demais testemunhas.

Com isso, os membros da Comissão decidiram por solicitar que Sutili protocole, junto ao Departamento Legislativo da Câmara de Vereadores, o atestado médico, bem como, o pedido de dispensa de sua oitiva, na Comissão Processante. Após a chegada da documentação, a Comissão se reunirá



A Comissão tem o prazo legal para exaurir as investigações até o dia 19 de janeiro de 2022

e decidirá sobre o pedido.

Cantu depõe novamente

Ainda sobre a oitiva de Robson Cantu, que já havia dado seu testemunho em 23 de novembro e não estava, em um primeiro momento, agendada para hoje, o procurador jurídico da Casa, Luciano Beltrame, explicou que como “precaução processual”, comparando-se com o processo penal e respeitando o Decreto-Lei nº 201, de 1967, o denunciado deve ser ouvido sempre por último de todas as oitivas, motivo pelo qual foi convidado a prestar seu depoimento, novamente.

Novos trâmites

De acordo com Boaretto, pelos ritos do Decreto-Lei nº 201, de 1967, encerrada a instrução do processo, será aberto o prazo de cinco dias para que o denunciado apresente suas razões. Em seguida a Comissão fará análise de todo o processo e emitirá o relatório final, o qual será protocolado junto ao Departamento Legislativo da Câmara de Vereadores e caberá ao presiden-

te da Casa de Leis marcar a data da sessão de julgamento.

Sobre o processo até o momento, Boaretto explicou que a Comissão tem o prazo legal para exaurir as investigações até o dia 19 de janeiro de 2022 e que, “em suma, os trabalhos da Comissão continuam transcorrendo com muita seriedade, imparcialidade e transparência”.

Composição

A Comissão Processante (CP), cuja composição conta com o presidente, vereador Dirceu Boaretto (Podemos); a relatora, vereadora Thania Caminski (DEM); e o membro, vereador Rafael Celestrin (PSD), foi formada em virtude de formalização de denúncias, junto à Câmara de Vereadores de Pato Branco, pedindo providências, após o episódio envolvendo a divulgação de vídeo, encaminhado anonimamente aos vereadores e veículos de imprensa, acerca de conversas, supostamente ocorridas no Gabinete Municipal, entre o vereador Januário Koslinski (PSDB), o prefeito Robson Cantu e demais participantes.

Projeto que institui Sistema Nacional de Informações da Primeira Infância é aprovado

Assessoria

Foi aprovado na Comissão de Seguridade Social e Família, nessa quarta-feira (1º), o PL 6524/2019, de autoria da deputada Leandre Dal Ponte, que institui o Sistema Nacional de Informações da Primeira Infância (SNIPI). As deputadas federais Carmen Zanotto, Daniela Do Waguinho e Aline Gurgel são coautoras do PL.

O Projeto de Lei tem como objetivo sistematizar e dar amplo acesso às informações e aos indicadores das políticas públicas direcionadas às crianças de até seis anos de idade, período correspondente à Primeira Infância.

“A ideia é visualizar, a partir dos orçamentos públicos, os recursos destinados para ações de proteção e desenvolvimento da criança pequena. Ter instrumentos que permitam verificar, em suma, como e se os com-



A proposta da deputada segue agora para ser analisada pela Comissão de Finanças e Tributação da Câmara dos Deputados

promissos políticos assumidos em prol da primeira infância se traduzem, de fato, em iniciativas e em valores orçamentários que financiarão a ação governamental”,

defende Leandre.

A proposta segue agora para ser analisada pela Comissão de Finanças e Tributação da Câmara dos Deputados do Brasil.

para todos.

Quer viver essa experiência?
Vem junto.

CRESOL

Depatran testa mudanças nos semáforos de Pato Branco

Marcilei Rossi

marcilei@diariosudoeste.com.br

Nesta semana, o Departamento Municipal de Trânsito de Pato Branco (Depatran) iniciou uma série de testes em alguns semáforos. Inicialmente, a avaliação vinha ocorrendo no cruzamento das ruas Paraná, com Pedro Ramires de Melo, contudo, na tarde dessa quinta-feira (2), também foi incluso o cruzamento da Pedro Ramires de Melo com a avenida Brasil.

Segundo Francieli Catusso Tamagno, chefe do Depatran, o trabalho que vem sendo desenvolvido não interfere diretamente na rotina dos motoristas, uma vez que está sendo avaliada situações de luminosidade dos equipamentos.

Na prática, motoristas e pedestres passam a notar nos semáforos nestas duas interseções, que os sinais de foco gradativo (aqueles que a luz vai se apagando), deixaram de existir.

Conforme Francieli se trata de uma avaliação para



Testes estão sendo feitos nos cruzamentos da rua Pedro Ramires de Melo, com Paraná e avenida Brasil

adequação a uma postura que vem sendo observada no trânsito em geral. “Os semáforos gradativos não estão sendo mais usados em nenhuma cidade do país”, pontuou a chefe do Depatran, relatando que modelos que no passado foram amplamente difundidos como o ‘T’, que pode ser observado em alguns pontos de Pato Branco estão sendo utilizados assim, como o modelo ‘I’.

Para Francieli a retirada

do gradativo nos semáforos instalados em Pato Branco, — como são os casos dos dois pontos em teste —, não gera impacto aos condutores e pedestres.

Ela também faz a ressalva de que, como deixa de haver o registro por exemplo do fim do vermelho, e proximidade do verde, evita-se que condutores avancem a faixa de retenção, de pedestres e até mesmo o cruzamento por saberem que na outra via, o semáforo está

indicando.

Por se tratar de um momento de avaliação, Francieli diz que somente os dois cruzamentos passam a ter esse comportamento, contudo, ela afirma que “gradativamente vamos vendo a evolução deste teste e mudando os demais.”

Sincronismo

Apontado como essencial para fluidez do trânsito o sistema de sincronia dos semáforos de Pato Branco não está vigorando.

Fato que leva em determinados momentos de maior intensidade do fluxo de veículos, gerar um ‘nó’ em determinados cruzamentos.

Francieli destaca que a previsão para o sincronismo dos semáforos é o início de 2022. “Por mais que seja feita dispensa de licitação, tem todo um processo burocrático que precisa ser seguido”, comentou.

Mudanças na área do Estar

Como o Diário do Sudoeste divulgou no início de novembro, entraram em vigor no último dia 25, novas medidas no trânsito de Pato Branco, dentre elas a fiscalização do estacionamento adequado dentro dos quadrantes demarcados nas vias.

Também passou a vigorar novas delimitações de vagas carga e descarga, que tem essa finalidade das 6h às 20h, não mais sendo permitido o uso dos demais motoristas, com a ressalva de que somente é permitido desde que carregando ou descarregando algo e comunicando o agente de trânsito das imediações.

Bem como, já está em vigor a medida que estabelece novo tempo de permanência na área do Estacionamento Regulamentar (Estar).



Vitalidade econômica

O deputado Luiz Claudio Romanelli (PSB) destacou a redução do desemprego no Paraná. A taxa ficou em 8% no trimestre encerrado em setembro, bem abaixo da média nacional, que foi de 12,6%. “A redução da taxa de desemprego reflete a vitalidade da economia do Paraná”, disse ao considerar ainda que o índice é igual ao do primeiro trimestre de 2020, no início da pandemia. Na avaliação de Romanelli, além da força e da diversidade econômica, a queda do desemprego no Paraná também acontece pela excelência do plano estadual de vacinação.

Saldo positivo

Dos 399 municípios paranaenses, 264 apresentaram saldo positivo na geração de emprego, o equivalente a 66,2% do total de municípios do Estado. Os principais geradores de emprego no período foram Curitiba (3.645), Maringá (1.064), Londrina (959), Foz do Iguaçu (745), Cascavel (563), Toledo (482), Pinhais (409), São José dos Pinhais (404), Matelândia (341) e Guarapuava (328). Dentre os demais municípios, 17 tiveram saldo zero e outros 118 apresentaram saldo negativo.

Geração de emprego

O secretário estadual de Justiça, Família e Trabalho, Ney Leprevost, ressalta que os números demonstram um alinhamento exemplar entre o Governo do Estado e o setor privado para promover políticas de geração de emprego. “Nossa gestão está comprometida em gerar mais oportunidades. De um lado fomentamos a criação de novas vagas através de diferentes iniciativas. De outro, fazemos a ponte com a empresa através das agências do trabalhador. Assim, movimentamos a economia do nosso Estado”, afirmou.

Passaporte sanitário

O deputado federal Luciano Ducci (PSB) apresentou projeto de lei que obriga a comprovação da vacinação completa contra a Covid-19 para a entrada no Brasil. De acordo com o texto, a medida vale para brasileiros e estrangeiros vindos do exterior por fronteiras aéreas, terrestres, fluviais ou marítimas. A proposta de Ducci sugere que a obrigatoriedade do passaporte sanitário seja mantida até que a Organização Mundial da Saúde declare o fim da emergência sanitária.

Nova Ferroeste

Iniciou nesta quarta-feira (1º), a sondagem de mercado com empresas interessadas em conhecer um pouco mais sobre o projeto da Nova Ferroeste. Serão seis dias de reuniões virtuais com 20 empresas, entre as maiores operadoras de ferrovias do mundo, além de grandes fundos financeiros. O investimento na Nova Ferroeste é estimado em R\$ 29,4 bilhões. O vencedor do leilão na Bolsa de Valores de São Paulo (B3), programado para o segundo trimestre de 2022, vai executar a obra e explorar o empreendimento por 70 anos. A Nova Ferroeste deve se tornar o segundo maior corredor de grãos e contêineres do País, atendendo o transporte principalmente de soja e proteína animal.

13º salário

De acordo com o levantamento do Departamento Intersindical de Estatística e Estudos Socioeconômicos (Dieese), os pagamentos do 13º salário de 2021 devem injetar mais de R\$ 8,3 bilhões na economia do Paraná. A primeira parcela venceu nesta terça-feira (30). A próxima parcela chega até o dia 20 de dezembro. Conforme o departamento, mais de 2,5 milhões de pessoas vão receber a gratificação.

Da Redação ADI-PR | Coluna publicada simultaneamente em 22 jornais e portais associados. jornalismo@adipr.com.br

PROJETO

A grande notícia: Jesus nasceu.

4º Ano A - Escola Crescer
Professora Nathalia M. Piacentini

escola CRESCER
Educação Infantil Ensino Fundamental

46 3025-7171
Rua Caramuru, 1336. Pato Branco/PR
@escolacrescer YouTube Escola Crescer

AMZ
Arquitetura e Engenharia

Mauricio Zarth
46 98829-4042

André Zarth Bruschi
46 99917-6158

Rua Francisco Xavier, 410, La Salle, Pato Branco

Serviços Prestados:

- Projeto Arquitetônico;
- Projeto Estrutural;
- Projeto Hidrossanitário e Elétrico;
- Projeto de Prevenção de Incêndio;
- Avaliações e Perícias;
- Reforma • Execução
- Acompanhamento de obras
- Regularização de obra

amz.arqeng
amzarqeng@outlook.com

Pato Branco Imunizada: terá megavacinação no sábado

DIVULGAÇÃO PMPB

Assessoria

A Secretaria de Saúde de Pato Branco realiza neste sábado (4), uma mega ação de respcagem de vacinação contra a covid-19 no drive-thru do Parque de Exposições. O objetivo é garantir que todas as pessoas que ainda não tenham recebido a primeira e segunda dose sejam imunizadas. Também haverá aplicação de dose de reforço em pessoas que completaram o esquema vacinal até o dia 10 de julho.

A vacinação será das 7h às 10h. Diante do aparecimento de novas cepas do coronavírus, a coordenadora do Programa Municipal de Imunização, Emanoeli Stein, reforçou a necessidade da população buscar a imunização, uma vez que as tecnologias delas permitem combater o agravo da doença. "Teremos todos os laboratórios disponíveis neste sábado. A gente precisa que as pessoas que estão com sua dose em atraso procurem este serviço para realizar a vacinação", frisou.

Ação

Neste sábado, a primeira dose será destinada a todas as pessoas a partir dos 12 anos que, por algum motivo, ainda não tenham recebido a vacina.

Também estarão disponíveis as vacinas de todos os laboratórios para aplicação da segunda dose e con-

clusão do esquema vacinal. Caso alguém tenha perdido a sua data, deverá apresentar a carteira de vacina para que as equipes identifiquem o laboratório e apliquem a dose, garantindo a imunização.

Já a dose de reforço será destinada à população em geral que completou o esquema vacinal até o dia 10 de julho. Pessoas que receberam a dose única da Janssen e que neste momento sejam mulheres grávidas, puérperas ou imunossuprimidas também receberão a dose de reforço da Pfizer. Para mulheres grávidas ou puérperas, o intervalo da última vacinação deve ser de dois meses. Já em pessoas imunossuprimidas, 28 dias.

Demais pessoas que receberam a dose única da Janssen deverão aguardar a chegada de doses do laboratório da Janssen.

Todas as pessoas deverão apresentar documento pessoal (RG e CPF), carteira de vacina e comprovante de residência. Menores de idade deverão, obrigatoriamente, estar acompanhados de responsável.

Segundo o último vacinômetro, com dados até o sábado, dia 27 de outubro, Pato Branco possui 87,95% de pessoas vacinadas com a primeira dose, 68,45% com a segunda dose ou dose única e 8,7% vacinadas com a



Megavacinação será das 7h às 10h

dose de reforço.

Reforço

Esta semana a Secretaria de Saúde de Pato Branco também anunciou que iniciará a aplicação da dose de reforço em mulheres grávidas, puérperas e pessoas imunossuprimidas que receberam a vacina da Janssen.

Estes grupos serão

imunizados com a vacina do laboratório Pfizer, respeitando o cronograma estabelecido.

No caso de mulheres grávidas ou puérperas, o reforço será aplicado para quem recebeu a primeira dose há, no mínimo, dois meses.

Em se tratando de pessoas imunossuprimidas,

será respeitada o intervalo de no mínimo 28 dias. Nestes casos, a dose será registrada como Dose Adicional.

Tanto mulheres grávidas, puérperas e pessoas imunossuprimidas que tenham completado os dias de intervalo citados para cada grupo específico já podem receber a dose de reforço da Pfizer em qualquer ação

para dose de reforço anunciada pelo município.

Já pessoas acima dos 18 anos vacinadas com a dose única da Janssen receberão a segunda dose do mesmo laboratório. A Secretaria de Saúde aguarda a chegada das vacinas deste laboratório para iniciar a imunização deste grupo.

Secretaria de Agricultura realiza capacitação com associações e cooperativas de agricultores

ASSESSORIA PMPB

Assessoria

A Administração Municipal de Pato Branco, por meio da Secretaria de Agricultura, realizou na quinta-feira (2), uma capacitação com diretores das Associações e Cooperativas de agricultores do município.

A conversa, que contou com a parceria do Sindicato Rural, Sindicato dos Trabalhadores Rurais, Senar e Faep, foi coordenada pela secretária executiva do Sindicato Rural de Pato Branco, Clemilda Dala Costa e também pela professora Rosane Marta Frigotto, que abordou o tema "Ações Participativas e Comportamento no Associativismo Rural".

Ainda, foram repassadas informações sobre como a diretoria de uma as-



Capacitação ocorreu na Sociedade Rural

sociação deve atuar dentro de uma organização, além de conhecer os direitos e deveres junto com a comunidade que representa.

"Um momento para ad-

quirir conhecimentos técnicos, pois quando uma associação está organizada há possibilidade de buscar recursos através de projetos disponibilizados pelo gover-

no Federal, Estadual e Municipal para o desenvolvimento e fortalecimento da agricultura", frisa a secretária de Agricultura, Vanessa Zanon, sobre o evento.



VAGAS EM PATO BRANCO

Auxiliar de linha de produção (indústria de embalagens plásticas)
Ajudante de motorista
Assistente administrativo
Auxiliar administrativo
Auxiliar de biblioteca
Auxiliar de pessoal
Atendente de lojas
Carpinteiro
Entregador de gás
Eletricista
Operador de vendas
Pedreiro
Servente de limpeza
Servente de pedreiro
Soldador
Zeladora

Os interessados devem comparecer na Agência do Trabalhador, Travessa Santo Cola, 102, Baixada



@manfroipb

/supermercadomanfroipb



Vem PRO MANFROI. Vem economizar!

CARNES DO FRIGORÍFICO MANFROI



R\$ **13,98** kg

Carne Suína Bisteca c/pele Kg



R\$ **10,98** kg

Carne Suína Paleta c/pele Kg



R\$ **31,98** kg

Carne Bovina Filé Duplo c/osso Kg



R\$ **29,98** kg

Carne Bovina Filé Simples c/osso Kg



R\$ **26,45** kg

Carne Bovina Filé Agulha c/osso Kg



R\$ **22,45** kg

Carne Bovina Costela Grossa c/osso Kg



R\$ **22,98** kg

Carne Bovina Moída de Segunda Kg



R\$ **16,98** Meio da Asa Kg



R\$ **14,98** Coxinha da Asa Kg



R\$ **15,49** Linguincha Toscana Frimesa Kg



R\$ **14,49** Linguincha Toscana Seara Kg



R\$ **32,75** un.

Cerveja Moinho Real Lata 12x350ml



R\$ **22,95** un.

Cerveja Colônia Lata 12x350ml



R\$ **5,75** Refrigerante Fanta Laranja e Uva 2 Litros Unidade



R\$ **5,49** un.

Achocolado Nescau 2.0 370g



R\$ **4,25** Chocolate Bis 126g Unidade



R\$ **8,95** Bombom Garoto 250g Unidade



R\$ **7,75** un.

Panetone Cantu 400g



R\$ **15,95** un.

Arroz Dalon Parb. Pc 5kg



R\$ **2,59** un.

Massa Ninfa 500g



R\$ **2,95** Mistura Leite Cond. Mococa 395g Unidade



R\$ **1,75** Creme Culinário Mococa 200g Unidade



R\$ **4,45** un.

Amaciante Soft 2 Litros



R\$ **13,99** un.

Sabão em Pó Omo Sanitizante 1.6kg

Fone: (46) 3225-4911 - Pato Branco | Horário de atendimento: Segunda a sábado: 8h às 20h | Domingo das 8h às 12h



OFERTAS VÁLIDAS: 3 A 5 DE DEZEMBRO DE 2021 PARA AS LOJAS BORTOT E MENINO DEUS

Não vendemos no atacado. Lei Art. 21 Cap. 6 Portaria 04/04 SUNAB. Os produtos serão limitados para venda ao consumidor. Promoção válida enquanto durar o estoque (quantidade mínima em estoque 10 unidades/kg). Fotos ilustrativas. Salvo erro de impressão. Venda somente para varejo.

Município de Palmas realiza 2º Pitch Day

DIVULGAÇÃO/PREFEITURA DE PALMAS



O 2º Pitch Day contou com a presença de quatro startups

Assessoria

Na terça-feira (30), a Secretaria de Desenvolvimento Econômico Ciência e Tecnologia e Inovação de Palmas, através da Aceleradora Palmas Global, realizou 2º Pitch Day.

O objetivo do evento foi apresentar ideias de pequenos empreendedores da área tecnológica para possíveis investidores do agronegócio e selecionar um dos projetos para participar do programa de aceleração.

O 2º Pitch Day contou com a presença de quatro startups, e teve como vencedora, a Rise Go do município de Pato Branco, a qual apresentou seu projeto para a área do leite.

O evento contou com a presença do prefeito Kosmos Panayotis Nicolaou, do vice-prefeito Bruno Goldoni, agricultores, cooperativas e agropecuárias do município, representantes da incubadora da Secretaria municipal de Ciência, Tecnologia e Inovação de Pato Branco, professores do Instituto Federal do Paraná, e a equipe do Sebrae e do Senai.

Participaram como banca técnica do evento, o professor de Agronomia do IFPR Bruno Rógora, o agricultor Ricardo Bordin e o secretário de agricultura da prefeitura municipal, Luis Eduardo De Araújo.

Alunos de São João realizam feira de empreendedorismo

Jéssica Procópio

jessica@diariosudoeste.com.br

Hoje (3), 243 alunos de 16 turmas da rede municipal de ensino de São João estão participando da Primeira Feira Municipal do Jepp.

O evento faz parte da última etapa do projeto Jovens Empreendedores Primeiros Passos, aplicado em turmas do 1º ao 5º ano, em parceria com o Sebrae.

De acordo com Simone Zanella Ferreira Hartmann, coordenadora pedagógica na área programas e projetos, o Jepp tem a intenção de incentivar nas crianças o empreendedorismo e a reutilização de materiais, através de atividades lúdicas. "Na prática, eles aprendem riscos calculados e tomam decisões. É um projeto

que os incentiva a inovar", explica.

Segundo a coordenadora, o Jepp iniciou ainda no começo deste ano e, agora, em sua fase final, tem como tarefa a criação de um negócio. Na prática, os alunos precisam criar uma empresa, desde sua marca até a comercialização de seu produto.

Em São João, o Município optou por fazer uma feira única, aberta a toda comunidade para expor os trabalhos e vendê-los.

Feira

A feira será realizada no centro de eventos do Parque Ambiental Antonio Gasparotto, das 13h às 17h e será aberta a toda comunidade.

O valor dos produtos comercializados foi estipulado por turma a partir de



REPRODUÇÃO WHATSAPP

Alunos produziram todos os produtos que serão comercializados na feira

Produtos comercializados*

- 1º ano — aromatizantes
- 2º ano — temperos e condimentos
- 3º ano — brinquedos ecológicos
- 4º ano — locação de brinquedos
- 5º ano — alimentos

*Todos os produtos vendidos na feira foram produzidos pelos alunos participantes do projeto.

seus custos de produção.

Destinação do dinheiro arrecadado

Conforme Simone, o valor arrecadado pelas turmas na feira com a venda de seus produtos, será utilizado como cada grupo decidir. Alguns, como ela conta, dividirão o dinheiro entre si

e outros, comprarão coisas para a escola, como livros.

Porém, antes do lucro, os pequenos terão que devolver a suas escolas o dinheiro que utilizaram no começo do projeto para iniciar as produções. A escola neste caso, faz o papel de banco das empresas criadas pelas turmas.

Campus do IFPR em Coronel Vivida passará por mudanças tipográficas

DIVULGAÇÃO/IFPR CORONEL VIVIDA



Na quarta-feira (1º), o campus abriu as inscrições para o Processo Seletivo 2022

Redação

redacao@diariosudoeste.com.br

Em Coronel Vivida, o campus avançado do Instituto Federal do Paraná (IFPR) passará por mudanças de tipologia, o que dará uma capacidade maior de atendimento de alunos e de oferta de cursos.

Hoje o campus conta com cursos técnicos integrados, técnicos subsequentes, superiores, pós-graduação, educação a distância e formação continuada a distância.

Em Coronel Vivida são ofertados os cursos de técnico em cooperativismo, técnico em administração, técnico em Logística – modalidade educação a distância, técnico em serviços públicos – Modalidade educação a distância e técnico em segurança do trabalho – modalidade educação a distância.

Processo seletivo aberto

Na quarta-feira (1º), o campus abriu as inscrições para o Processo Seletivo 2022, que seguem até o dia

20 de janeiro de 2022.

Interessados em cursar o Ensino Médio Integrado aos cursos técnico em Administração e Cooperativismo no IFPR de Coronel Vivida podem realizar sua inscrição de maneira gratuita pela internet.

O processo seletivo não terá prova nesta edição. Devido a pandemia de covid-19, os inscritos participarão de um sorteio público, que ocorrerá no dia 2 de fevereiro e será transmitido ao vivo pelas redes sociais do campus.



FAMEX

IMOBILIÁRIA

46 3220.8030

fameximoveis.com.br

CRECI J5858

VENDE



Casa em condomínio, localizada na Rua Tatto no Bairro Aeroporto, com 02 quartos com opção de armário embutido, 01 sala, 01 cozinha com vista para a área de lazer (com churrasqueira) e 01 vaga de garagem, área de serviços com clara boia e 01 banheiro, pequeno quintal nos fundos da casa (opção para construir mais um quarto).

Valor de venda: R\$ 230.000,00

ALUGA



Apartamento Studio, localizado na Rua Itacolomi no Centro, novo e semimobiliado, a uma quadra da Praça Getúlio Vargas, com 01 suite. O edifício conta com elevador, interfone, câmeras de segurança, salão de festas todo mobiliado e zeladora.

Valor de locação: R\$1.310,00

ALUGA



Sala comercial térrea, localizada na Rua Itabira no Centro, no Ed. Topázio, com 04 banheiros, com 442m², com pé direito duplo.

Valor de locação: R\$13.500,00.

RUA CARAMURU, 372 – CENTRO – PATO BRANCO

Associação Comercial e Empresarial de Itapejara D'Oeste realiza concurso de vitrines de Natal

Jéssica Procópio e Paloma Stedile
redacao@diariosudoeste.com.br

A Associação Comercial e Empresarial de Itapejara D'Oeste (Acei) lançou recentemente o concurso de vitrines natalinas. A ação tem o objetivo de estimular o comércio local e auxiliar o setor, que foi um dos mais atingidos pela pandemia de covid-19.

Até o momento, dez comerciantes já decoraram suas vitrines e se inscreveram no concurso. Mesmo com a competição já tendo iniciado, ainda é possível que interessados se inscrevam para participar. O resultado final do concurso natalino será divulgado no dia 23 deste mês.

De acordo com Graciele Novello Viacelli, assessora de imprensa da Acei, o concurso surgiu após a realização de um curso sobre como montar vitrines, que ocorreu no início de novembro e contou com a presença de 27 pessoas. No encontro, os comerciantes aprenderam como decorar a vitrine na época de Natal e também em outros períodos, como inverno, primavera e outono.

"Antes da pandemia nós já tínhamos uma procura pelo curso, por parte dos empresários. Porém, com a covid-19, todo nosso planejamento precisou ser revisto e com isso, só agora conseguimos retomar algumas ações, entre elas o curso de vitrine e o lançamento do concurso, que tem a intenção de motivar os empresários neste momento", explicou.



Além do concurso promovido pela Acei, pontos da cidade estão decorados

Segundo Graciele, Itapejara é um corredor de passagem de muitos veículos. "Por isso, investir em uma vitrine bonita e atrativa é uma forma de despertar o interesse das pessoas que passam pelo município".

Concurso

Para participar do concurso de vitrines, os interessados precisam ser associados a Acei e se inscrever na competição, ou seja, assim que decorar a vitrine, é necessário informar a associação que está participando da ação. Caso o comerciante queira competir mas não seja um associado, ainda é possível se associar.

Votação

A votação das vitrines, que acontece por voto impresso, é aberta a toda população de Itapejara D'Oeste. Basta

ir até a associação comercial, situada na avenida Manoel Riba, 1150, no Centro.

O voto impresso já está sendo realizado. Porém, na próxima semana, no dia 10, a Acei fará uma votação pelo Instagram. Nesse caso, é preciso seguir a página @aceitapejara para votar.

Premiação*

1º lugar — Uma diária com acompanhante, no Maestro Themas Park Hotel, em Francisco Beltrão.

2º lugar — Uma diária com acompanhante, no Hotel Quedas Park, em Abelardo Luz.

3º lugar — um jantar com acompanhante no restaurante Strapazzon, em Coronel Vivida.

*Segundo Graciele, todos os prêmios foram doados pelas empresas à Acei como forma de parceria.

Chopinzinho realiza evento 'Café com a Polícia Militar'

DIVULGAÇÃO/ PREFEITURA DE CHOPINZINHO



O Projeto tem como objetivo levar informações às crianças sobre a Polícia Militar

Assessoria

Na quarta-feira (1º), a Escola Municipal Nilo Peçanha e o Colégio Bom Jesus, de Chopinzinho, receberam o projeto "Café com a Polícia Militar". Participaram do evento duas turmas de 5º ano.

Na ocasião os alunos aprenderam um pouco sobre o trabalho dos policiais militares, sobre os equipamentos utilizados pela Polícia Militar e, depois, fizeram um lanche com os policiais.

O Projeto tem como objetivo levar informações às crianças, bem como levá-las a conhecer o trabalho da Polícia Militar. O "Café com a Polícia Militar" é uma parceria entre o Batalhão de Patrulha Escolar Comunitária (BPEC) e o 3º Batalhão de Polícia Militar (BPM), que visa aproximar a sociedade com a Polícia Militar.

EXCELÊNCIA PARA FAZER VOCÊ VIVER BEM

Um corpo clínico composto por **especialistas** do mais alto nível técnico, ético e humano.

AGENDE SUA
CONSULTA



R. Tapir, 757 - Centro
Pato Branco - PR, 85501-300
(46) 3025-7574

aldainstitutosdaude

- ✦ Cirurgia Plástica
- ✦ Dermatologia
- ✦ Cirurgia Vascular
- ✦ Pneumologia
- ✦ Infectologista
- ✦ Medicina Hiperbárica
- ✦ Nutrição
- ✦ Fisioterapia Dermatofuncional
- ✦ SPA



ALDA
Instituto de Saúde



Natal

Sempre um show de ofertas

e com
**AS MELHORES
CARNES**



Lasanha Seara 600g **RS 9,97** Unid.



Batata Palito Lar Premium 700g **RS 6,98** Unid.



Queijo Mussarela Lac Lelo Trad. Fatiado 400g **RS 12,98** Unid.



Presunto Cozido Sadia Soltíssimo 200g **RS 5,99** Unid.



Costela Ripa Bovina Especial Kg **RS 28,90** Kg



Filé Americano Bovino Kg **RS 35,90** Kg



Ponta de Peito Bovina Kg **RS 17,95** Kg



Fraldinha Bovina Astra Kg **RS 36,90** Kg



Panetone Parati Sachê Brigadeiro e G. Chocolate 450g e Frutas 500g **RS 12,98** Unid.



Leite Condensado Frimesa Tradicional 395g **RS 3,89** Unid.



Creme de Leite Frimesa Trad. 200g **RS 1,99** Unid.



Pêssego Calda Conesul Fatiado 430g **RS 6,97** Unid.



Costela Minga Bovina Kg **RS 18,95** Kg



Filé Simples Bovino Kg **RS 29,90** Kg



Filé Sete Bovino Kg **RS 26,90** Kg



Carne P/Molho C/Osso Bovina Kg **RS 17,95** Kg



Cerveja Brahma Duplo Malte C/6 Latas 310ml **RS 16,98** Unid.



Refrigerante Kit Coca-Cola Trad. + Fanta Guaraná 2L **RS 11,95** Unid.



Água Coco Puro Coco 1L **RS 5,97** Unid.



Água Mineral Floresta Com Gás 500ml **RS 0,99** Unid.



Paleta Suína C/Pele Kg **RS 10,99** Kg



Costela Suína Temperada Miolar Kg **RS 19,98** Kg



Linguíça Toscana Frimesa Kg **RS 14,95** Kg



Filé Tilápia União 800g **RS 28,90** Kg



Pepino Conserva Cantu Trad. Vidro 300g **RS 5,99** Unid.



Óleo de Milho Suavit 900ml **RS 10,95** Unid.



Papel Higiênico Personal Vip Folha Dupla Leve 12 Pague 11 Rolos 30m **RS 11,97** Unid.



Sabão Pó Omo Lavagem Perfeita Leve 1,8Kg Pague 1,450Kg **RS 13,95** Unid.



Coxa S/Coxa Frango Tradicional Lar Kg **RS 7,95** Kg



Frango a Passarinho Lar 1Kg **RS 9,95** Unid.



Filézinho Peito Frango C.Vale 1Kg **RS 15,95** Unid.



Filézinho Peito Frango C.Vale Empanado 1Kg **RS 18,98** Unid.

OFERTAS VÁLIDAS PARA SEXTA-FEIRA 03 DE DEZEMBRO E SÁBADO 04 DE DEZEMBRO DE 2021, ENQUANTO DURAREM OS ESTOQUES.

Fatores climáticos levaram à queda do PIB

Agência Brasil

Fatores climáticos levaram à queda de 0,1% do Produto Interno Bruto (PIB, soma de todos os bens e serviços produzidos no país), no terceiro trimestre deste ano, na comparação com o período de abril a junho. Essa é a conclusão da Secretaria de Política Econômica do Ministério da Economia, que divulgou ontem (2) nota sobre o resultado do PIB do terceiro trimestre.

“A queda da agropecuária teve impacto relevante no PIB do terceiro trimestre de 2021. Se fosse zera da a variação da agropecuária na margem, o PIB crescería na ordem de 0,3% a 0,4% no terceiro trimestre em relação ao segundo trimestre de 2021”, diz a nota.

Segundo o Instituto Brasileiro de Geografia e Estatística (IBGE), o setor agropecuário registrou perdas de 8%. “É fundamental distinguir o que é política econômica de fatores climáticos adversos e pontuais da natureza. A maior crise hídrica em 90 anos de história e a ocorrência de severas geadas tiveram impacto tanto em setores intensivos em energia como em setores que dependem do clima, como agricultura”, avaliou a secretaria.

A SPE ressaltou que “mais importante do que considerar o número do crescimento, é observar a sua qualidade”. “Há elevação da taxa de poupança e da taxa de Investimento (FBCF/PIB), retornando o patamar do começo da década passada”, diz a secretaria.

Economia brasileira cai 0,1% no terceiro trimestre deste ano

Agência Brasil

O Produto Interno Bruto (PIB), a soma de todos os bens e serviços produzidos no país, recuou 0,1% no terceiro trimestre deste ano, na comparação com o trimestre anterior. O PIB, no período, somou R\$ 2,2 trilhões. Os dados foram divulgados ontem (2) pelo Instituto Brasileiro de Geografia e Estatística (IBGE).

Na comparação com o terceiro trimestre de 2020, no entanto, houve uma alta de 4%. O PIB também acumula alta no período de 12 meses (3,9%).

Na passagem do segundo para o terceiro trimestre deste ano, a queda foi puxada pelo setor agropecuário, que teve perdas de 8%. Segundo a pesquisadora Rebeca Palis, do IBGE, o resultado foi influenciado pelo encerramento da safra de soja, que fica mais concentrada no primeiro semestre do ano.

“Como ela é a principal commodity brasileira, a produção agrícola tende a ser menor a partir do segundo semestre. Além disso, a agropecuária vem de uma base de comparação alta, já que foi a atividade que mais cresceu no período de pandemia e, para este ano, as perspectivas não foram tão positivas, em ano de bialidade negativa para o café e com a ocorrência de fatores climáticos adversos na época do plantio de alguns grãos”, afirma a pesquisadora.

A indústria manteve-se estável no período. Por outro lado, a alta de 1,1% do setor de serviços evitou um recuo maior do PIB no terceiro trimestre.

CNI: indústrias têm dificuldades para comprar insumo

Agência Brasil

As dificuldades de abastecimento de insumos e de matérias-primas afetaram em média 68% das empresas das indústrias extrativa e de construção, em outubro de 2021, de acordo com pesquisa da Confederação Nacional da Indústria (CNI), divulgada ontem (2).

O percentual é menor do que o de fevereiro deste ano, quando 73% das empresas relataram o problema. “Apesar da ligeira queda, a situação está bastante complicada e mais da metade das indústrias avalia que esse desajuste só terá fim a partir de abril de 2022”, informou a CNI.

Segundo a pesquisa, em 18 dos 25 setores da indústria de transformação consultados, mais de dois terços das empresas afirmaram que, mesmo em negociações com o valor acima do habitual, está mais difícil obter os insumos no mercado doméstico.

Esse problema atinge 90% do setor de calçados; 88% das indústrias de couro, 85% dos fabricantes de móveis; 79% da indústria química; 78% do vestuário e 78% das madeiras, além de 77% das indústrias de equipamentos de informática e produtos eletrônicos e 76% do setor de bebidas, por exemplo.

Entre os setores que dependem de insumos importados, 18 deles também relataram o mesmo problema: a dificuldade de comprar a mercadoria, mesmo que se decida pagar a mais por ela.

Indicadores Econômicos

BOVESPA 02/12/21

INDICE BOVESPA
Alta: 3,66% **104.466 pontos**

Volume negociado: R\$ 35,80 bilhões

104.514 105.811 102.224 102.814 100.774 104.466

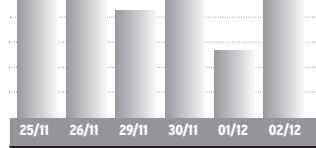

Ações	%	R\$
Petrobras PN	+ 6,99%	28,36
Vale ON	+ 4,64%	73,49
ItaúUnibanco PN	+ 3,78%	23,06
Bradesco PN	+ 5,08%	20,82
Braskem PNA	+ 9,51%	57,80
Magazine Luiza ON	- 1,74%	6,76
Sid. Nacional ON	+ 9,17%	23,57
JHSF Part. ON	+ 8,42%	5,02

BOLSAS NO MUNDO	%
Dow Jones	34.639,79 +1,82
Londres	7.129,21 -0,55
Frankfurt	15.263,11 -1,35
Tóquio	27.753,37 -0,65

OURO - BM&F	var. dia
02/12	R\$ 315,30 /grama -1,53%

IR

BASE (R\$)	Alíquota	Parc. a deduzir
Até 1.903,98	-	-
De 1.903,99 até 2.826,65	7,5	142,80
De 2.826,66 até 3.751,05	15	354,80
De 3.751,06 até 4.664,68	22,5	636,13
Acima de 4.664,68	27,5	869,36

Deduções: a) Assalariados: 1-R\$ 189,59 por dependente; 2 - pensão alimentícia; 3 - contribuição à Prev. Social; 4 - R\$ 1.903,98 por aposentado a partir de 65 anos; 5 - contribuições à previdência privada e aos Fapi pagas pelo contribuinte; b) **Carne Leão:** itens de 1 a 3 mais as despesas escrituradas no livro-caixa.

SELIC/IR

IR 2021 - A sétima parcela do Imposto de Renda 2021 (base 2020) vence em 30/11, com a incidência de taxas de juros Selic de 3,03%.

MÊS	TAXA SELIC	MÊS	TAXA SELIC
Ago/21	0,43%	Out/21	0,49%
Set/21	0,44%	*Nov/21	1,00%

*No mês corrente a Selic é sempre 1,00%

Indicadores Econômicos: elaboração da agência Dossiê:Dinheiro. Fone: (41) 99632-7866

CÂMBIO 02/12/21

DÓLAR COMERCIAL
▽ Baixa: 0,19%

Var. dezembro: +0,43%

Compra	R\$ 5,659
Venda	R\$ 5,660

DÓLAR PTAX (Banco Central)
△ Alta: 0,32%

Var. dezembro: +0,26%

Compra	R\$ 5,6339
Venda	R\$ 5,6345

DÓLAR PARALELO
▽ Baixa: 1,00%

Var. dezembro: +0,34%

Compra	R\$ 5,51
Venda	R\$ 5,52

DÓLAR TURISMO
▽ Baixa: 1,01%

Var. dezembro: +0,34%

Compra	R\$ 5,51
Venda	R\$ 5,90

ÍNDICES DE INFLAÇÃO

Índices em %	jun	jul	ago	set	out	nov	ano	12m
INPC (IBGE)	0,60	1,02	0,88	1,20	1,16	-	8,45	11,08
IPCA (IBGE)	0,53	0,96	0,87	1,16	1,25	-	8,24	10,67
IPCA-15 (IBGE)	0,83	0,72	0,89	1,14	1,20	1,17	9,57	10,73
IPC (FIPE)	0,81	1,02	1,44	1,13	1,00	-	8,32	10,30
IGP-M (FGV)	0,60	0,78	0,66	-0,64	0,64	0,02	16,77	17,89
IGP-DI (FGV)	0,11	1,45	-0,14	-0,55	1,60	-	16,96	20,95
IPA-DI (FGV)	-0,26	1,65	-0,42	-1,17	1,90	-	20,19	25,01
IPC-DI (FGV)	0,64	0,92	0,71	1,43	0,77	-	7,56	9,73
INCC-DI (FGV)	2,16	0,85	0,46	0,51	0,86	-	12,70	14,94

REAJUSTE ALUGUÉIS

Índice	out	nov	dez
INPC (IBGE)	1,1078	1,1108	-
IPCA (IBGE)	1,1025	1,1067	-
IGP-M (FGV)	1,2486	1,2173	1,1789
IGP-DI (FGV)	1,2864	1,2095	-

* Correção anual. Multiplique valor pelo fator acima

PREVIDÊNCIA

COMPETÊNCIA NOVEMBRO
Venc.: empresas 20/12, pes.físicas 15/12, emp. domésticos 06/12. Atraso gera multa 4% a 100%+juros.

Empresário/empregador

Contribui com 11% sobre o pró-labore, entre R\$ 1.100,00 (R\$ 121,00) a R\$ 6.433,57 (R\$ 707,69), através de GPS

Autônomo

1) Quem só recebe de pessoas físicas: recolhe por carnê 20% sobre os limites de R\$ 1.100,00 (R\$ 220,00) a R\$ 6.433,57 (R\$ 1.286,71).

2) Quem só recebe de pessoas jurídicas: a empresa recolhe 11% sobre o máximo de R\$ 6.433,57 (R\$ 707,69) e desconta do autônomo

3) Quem recebe de jurídicas e físicas: desconto de 11% sobre as jurídicas; até R\$ 6.433,57 (R\$ 707,69). Se não atingir este teto, recolhe 20%, via carnê, sobre a diferença até R\$ 6.433,57.

4) Aut. especial: sobre R\$ 1.100,00, recolhe 5% (donas de casa, Lei 12.470/2011) ou 11% (demais especiais), mas a aposentadoria é por idade.

EURO 02/12/21

△ Alta: 0,17%

Var. dezembro: +0,79%

Compra	R\$ 6,3753
Venda	R\$ 6,3783

EURO TURISMO

▽ Baixa: 1,03%

Var. dezembro: 0,00%

Compra	R\$ 6,13
Venda	R\$ 6,75

OUTRAS MOEDAS X REAL

lêne	R\$ 0,0499
Libra esterlina	R\$ 7,50
Peso argentino	R\$ 0,056

US\$ 1 É IGUAL A:

lêne	112,97
Libra esterlina	0,75
Euro	0,88

POUPANÇA, TR

POUPANÇA, TR

Poupança antiga: depósitos até 03/05/12

Nova poupança: dep. a partir de 04/05/12

POUP. ANTIGA	%	ano	12 m
Outubro/21	0,5000	5,11	6,17
Novembro/21	0,5000	5,64	6,17

NOVA POUPANÇA	%	ano	12 m
Outubro/21	0,3575	2,03	2,27
Novembro/21	0,4412	2,48	2,60

TR MÊS	%	ano	12 m
Outubro/21	0,00	0,00	0,00
Novembro/21	0,00	0,00	0,00

Período	POUP ANTIGA	POUP NOVA	TR
11/10 a 11/11	0,5000	0,3575	0,0000
12/10 a 12/11	0,5000	0,3575	0,0000
13/10 a 13/11	0,5000	0,3575	0,0000
14/10 a 14/11	0,5000	0,3575	0,0000
15/10 a 15/11	0,5000	0,3575	0,0000
16/10 a 16/11	0,5000	0,3575	0,0000
17/10 a 17/11	0,5000	0,3575	0,0000
18/10 a 18/11	0,5000	0,3575	0,0000
19/10 a 19/11	0,5000	0,3575	0,0000
20/10 a 20/11	0,5000	0,3575	0,0000
21/10 a 21/11	0,5000	0,3575	0,0000
22/10 a 22/11	0,5000	0,3575	0,0000
23/10 a 23/11	0,5000	0,3575	0,0000
24/10 a 24/11	0,5000	0,3575	0,0000
25/10 a 25/11	0,5000	0,3575	0,0000
26/10 a 26/11	0,5000	0,3575	0,0000
27/10 a 27/11	0,5000	0,3575	0,0000
28/10 a 28/11	0,5000	0,4412	0,0000
1/11 a 1/12	0,5000	0,4412	0,0000
2/11 a 2/12	0,5000	0,4412	0,0000
3/11 a 3/12	0,5000	0,4412	0,0000
4/11 a 4/12	0,5000	0,4412	0,0000
5/11 a 5/12	0,5000	0,4412	0,0000
6/11 a 6/12	0,5000	0,4412	0,0000
7/11 a 7/12	0,5000	0,4412	0,0000
8/11 a 8/12	0,5000	0,4412	0,0000
9/11 a 9/12	0,5000	0,4412	0,0000
10/11 a 10/12	0,5000	0,4412	0,0000
11/11 a 11/12	0,5000	0,4412	0,0000
12/11 a 12/12	0,5000	0,4412	0,0000
13/11 a 13/12	0,5000	0,4412	0,0000

CUB PARANÁ

Fonte: Sinduscon/PR e Sinduscons regionais - R&N

R\$/m2	OUT	NOV	%m	%ano	%12m
Paraná	1.987,39	1.995,80	0,42	16,03	17,66
Norte	2.097,17	-	-0,62	18,98	22,69
Noroeste	1.932,09	-	1,23	22,07	28,88
Oeste	2.027,94	-	0,38	15,31	18,18

SAL. MÍNIMO - PARANÁ

Grupo 1	R\$ 1.467,40	Grupo 3	R\$ 1.577,40
Trab. s na agricultura.		Trab. produção de bens e serviços industriais	
Grupo 2	R\$ 1.524,60	Grupo 4	R\$ 1.696,20
Serviços administrativos, domésticos e gerais, vendedores e trab. de reparação.		Técnicos nível médio.	
		*Valores válidos de 01/01/21 a 31/12/21	

LOTES - ATACADO 02/12/21

SOJA - saca 60kg

PRAÇA	R\$	SEM	30 d.
Paranaguá	168,00	-0,6%	-2,3%
Curitiba	164,00	-1,8%	-3,5%
Maringá	164,00	-1,5%	-3,0%
Cascavel	163,00	-2,1%	-4,7%
Sudoeste	165,00	-1,5%	-4,1%
Guarapuava	164,00	-1,5%	-4,1%

TRIGO - saca 60kg

PRAÇA	R\$	SEM	30 d.
Curitiba	96,00	0,0%	-3,0%
Ponta Grossa	95,00	0,0%	-2,1%
Maringá	93,00	0,0%	-1,1%
Cascavel	93,00	0,0%	-1,1%

MILHO - saca 60kg

PRAÇA	R\$	SEM	30 d.
Paranaguá	88,00	0,0%	0,0%
Sudoeste	88,00	1,1%	1,1%
Cascavel	88,00	1,1%	1,1%
Maringá	87,00	1,2%	2,4%
Ponta Grossa	88,00	1,1%	1,1%
Guarapuava	88,00	1,1%	1,1%

Soja, milho e trigo: fonte Dossiê:Dinheiro; Cepea/Esalq; mais informações em www.cepea.esalq.usp.br

PREÇO AO PRODUTOR 02/12/21

Produto	unidade	média PR - R\$	var. diária	var. 7 dias
---------	---------	----------------	-------------	-------------

Dafne Brízola



Clara e Enzo Tosatti Reichert



Theodora Bolsoni Piccini

"Pela graça de Deus somos salvos por meio da fé".
(Ef. 2:8)

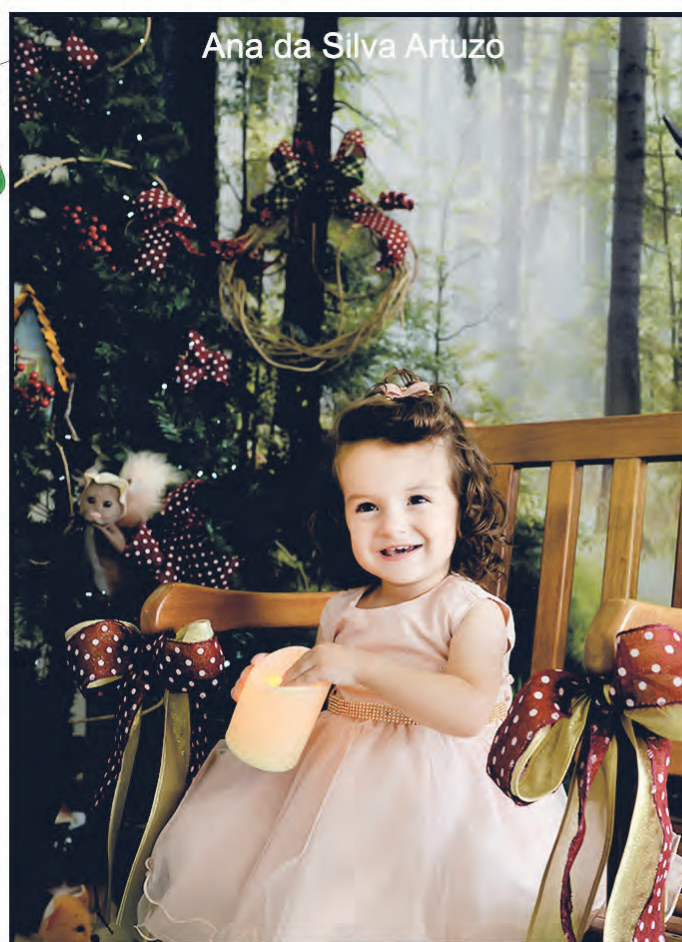

Ana da Silva Artuzo



Antonio e Caetano Quadri de Freitas

Dr. Marcelo Scabeni
PEDIATRA | CRM 26.275
marceloscabeni@hotmail.com

Convênios:
PoliSaúde OPERADORA DE PLANO DE SAÚDE **Unimed**

Agendamento:
(46) 3224-1288 . 99104-4308

Rua Pedro Ramires de Mello, 455,
Pato Branco (Em anexo ao
Sartori Consultórios Integrados)

SARTORI
CONSULTÓRIOS INTEGRADOS

Oncovita
CLÍNICA DE ONCOLOGIA
ONCOVITA, SINÔNIMO
DE QUALIDADE DE VIDA!

- Cirurgia Robótica
- Quimioterapia
- Prevenção do câncer
- Onco check-up
- Cirurgia Oncológica Geral
- Biopsias por Agulha
- Hormonioterapia
- Imunoterapia
- Terapia Fotodinâmica.

DR. ANDRÉ LUIZ BINI
MÉDICO ONCOLOGISTA
DIRETOR TÉCNICO MÉDICO
CRM 15231 . RQE 10977

46 3225.1211 . Itabira, 1615 . Centro . Pato Branco-PR (Em frente ao Ed. Acapulco)

WWW.SIMEPAR.BR

PATO BRANCO

MÁX.

31°

MIN.

17°



F. BELTRÃO



31°/17°

CURITIBA



25°/16°

CASCADEL



31°/20°

LONDRINA



32°/17°

PROBABILIDADE DE CHUVA 0% | 0mm

LUA



MINGUANTE

ESTAÇÃO



PRIMAVERA

TELEFONES ÚTEIS

POLÍCIA	190
BOMBEIROS	193
SAMU	192

PALAVRAS CRUZADAS DIRETAS

www.coquetel.com.br

© Revistas COQUETEL

Dilatação anormal das veias testiculares	Reserva ecológica particular no DF	Produto que alavanca as vendas de	"Figado", no falar caipira de uma marca	Mamífero aquático sem orelhas	Espécie de rocambole típico de PE	(?) da beleza, situação comum no Instagram
Pingentes de colares religiosos					Rival do Fla (fut.)	
					Rico; opulento	
A Cidade dos Ventos dos EUA	Instrumento rústico de fiar				"(?) a próxima", despedida informal	
Agatha Christie, escritora				Administrador de mosteiro		
Pobre, em inglês				Ficar preso a		
				O oitavo planeta		
Os de bananas dividem-se em pencas	Processo de preservação de alimentos					
				A conjunção "e", em latim		A "voz" do fantasma, em charges
Mohamed (?), jogador do Liverpool	Construção do Presépio Condutas					
Os genes investigados em exames de DNA	Ditongo de "beijo" (?) Peet, atriz (Cin.)			Prato italiano à base de arroz		Ouro, em francês
Gravação teste de uma banda						Santa (abrev.)
						Aviso que antecede o concurso público
			Antoine de Jussieu, botânico francês			
					Alvo do "peeling"	
					A 4ª nota musical	
Piscinas (?) são ideais para crianças				(?) verde: absinto		
				Aldeamento indígena		
Comida ritual de Oxum	(?) Quest, banda mineira de "Só Hoje"					Como gosta de viver o anacoreta
Edifício portenho inspirado na "Divina Comédia"			Ondas Curtas (abrev.)			
					"Madame (?)", filme com Lázaro Ramos	

BANCO — demo — poor — 2/et — or. 3/ado. 4/ater — 4/ater — 2/et — or. 3/ado. 4/ater — 4/ater — 2/et — or. 3/ado. 4/ater — 4/ater — 2/et — or. 3/ado. 4/ater

RADICCI

iotti



NOVELAS

Nos tempos do imperador

Samuel disfarça e afirma a Tonico que não conhecia Ambrósio nem Jorge. Isabel pede que Gastão lhe dê um filho. Samuel fica aflito ao mentir para Pedro. Vitória tem a ideia de fazer uma noite só de mulheres para salvar o cassino. Gastão parte para a guerra. Batista questiona Lota sobre o pai de Bernardino. Zayla desconfia da proximidade entre Dolores e Nélio. Tonico provoca Pedro a desobedecer às ordens de segurança de Caxias. Pedro é sequestrado.

Quanto mais vida, melhor

Flávia tenta fugir, mas acaba presa. Neném decide ajudar Flávia. Odete acorda doente, e Juca trabalha em seu lugar. Soraia provoca Tina durante a aula, e Tigraõ acha graça. Neném visita Flávia na cadeia. Rose se oferece para ajudar Joana com o seu projeto na clínica de Guilherme. Juca distribui as quentinhas para pessoas em situação de rua, sem que Odete saiba. Rose tenta convencer Guilherme a bancar o projeto de Joana.

Um lugar ao sol

Lara afirma a Noca que descobrirá o que realmente aconteceu com os irmãos gêmeos. Rebeca fica desconcertada ao saber por Bela que Felipe vai se mudar para Paris. Cecília abre um embrulho que Felipe deixou para Rebeca. Elenice descobre que Alípio usa uma torzeleira eletrônica. Cecília se embriaga e Bela a leva para o hospital. Cecília acusa Rebeca de ter seduzido Felipe. Elenice e Alípio ficam juntos. Lara resolve vender quentinha na porta do Engenho, com a esperança de encontrar o irmão de Christian.

HORÓSCOPO

ÁRIES 21/03 A 20/04

O período da manhã será um tanto ou quanto complicado para você. Mas, à tarde, tudo deve melhorar sensivelmente. Conseguirá progredir no trabalho e será bem sucedido. Procure se expressar com criatividade de as suas ideias.

LIBRA 23/09 A 22/10

Período excepcional. Aproveite-o para colocar em dia seus assuntos pendentes e resolver uma situação com a pessoa amada. Se ainda não se casou, poderá ficar noivo ou casar-se agora. Hoje, você poderá ter uma ideia promissora.

CAPRICÓRNIO 22/12 A 20/01

Esmero e capricho demasiados poderão resultar em perda de tempo. Cuidado com o período de escândalos que terá de passar. Faça o que tem a fazer com brevidade. Terá boas chances de viajar. Cuidado com acidentes.

TOURO 21/04 A 20/05

A influência astral é a melhor para fazer novas amizades e contatos públicos, pois estará com ânimo para falar e influenciar favoravelmente os outros. Através da razão, você irá ao ponto crucial do problema. No trabalho seja bastante franco e direto.

ESCORPIÃO 23/10 A 21/11

Alegre disposição mental as novas amizades e para tratar de assuntos íntimos. Melhora profissional e financeira e bastante êxito social também estão previstos. Ótimo aos passeios e ao amor. Mantenha-se na mira do desenrolar dos acontecimentos e espere sucesso.

AQUÁRIO 21/01 A 19/02

Influência astral benéfica para você. Terá paz no setor amoroso, a ajuda dos amigos, parentes e religiosos para elevar seu estado de espírito. O período é propício para iniciar qualquer nova atividade, pois você estará cheio de vitalidade.

GÊMEOS 21/05 A 20/06

Dia que poderá beneficiá-lo nas questões pessoais, íntimas e familiares porque o signo atual o eleva em todos os sentidos. Pode demorar, mas conseguirá o que está pretendendo. Pense mais em seu lar. Alguma pessoa amiga poderá favorecê-lo nos negócios.

SAGITÁRIO 22/11 A 21/12

Dia em que deverá enfrentar alguns obstáculos em seu lar. Mas se usar de fato a inteligência conseguirá superá-los com sucesso. Boa fase para adquirir a casa própria e para elevar-se no campo profissional.

PEIXES 20/02 A 20/03

Negativo fluxo astral para as mudanças de emprego, atividades ou residência. Tendência à depressão psíquica o que viria a lhe prejudicar mais ainda. Controle-se em todos os sentidos e cuide de sua saúde. Fuja dos jogos de azar.

CÂNCER 21/06 A 20/07

O período da manhã será um tanto ou quanto complicado para você. Mas, à tarde, tudo deve melhorar sensivelmente. Conseguirá progredir no trabalho e será bem sucedido. Êxito profissional e boa saúde. No amor, será bastante provável conseguir o que buscava há muito tempo.

LEÃO 22/07 A 22/08

Vizinhos ou parentes muito chegados procurarão ter questões com você neste dia, não dê, portanto, motivos para isso. A influência também não é propícia ao amor. Excelente, contudo, para o trabalho e para os negócios.

VIRGEM 23/08 A 22/09

Notáveis probabilidades de sucesso em questões relacionadas com vocação, concurso, testes, empregos, aumento de vencimentos e rendimentos. O contato com pessoas próximas pode lhe ser útil, pois deles receberá todo apoio.

Viva Cancún com quem vive o

México, conheça a Tio Nenê Tours!

| PACOTES | PASSEIOS | ACESSORIA | CASAMENTOS |
| ROTEIROS PERSONALIZADOS | ATENDIMENTO 24H |
| TURISMO RECEPTIVO PARA BRASILEIROS |

A sua casa em Cancún!

facebook.com/tionenetours contato@tionenetours.com.br

EXERCITE SUA MENTE COM >>>>

Disponível em bancas de todo o Brasil!

f /revistascoquetel @coquetel @editoracoquetel

Solução

0	1	0	5	6	0	0	0	7	1	4
1	2	1	3	4	5	6	7	8	9	0
2	3	4	5	6	7	8	9	0	1	2
3	4	5	6	7	8	9	0	1	2	3
4	5	6	7	8	9	0	1	2	3	4
5	6	7	8	9	0	1	2	3	4	5
6	7	8	9	0	1	2	3	4	5	6
7	8	9	0	1	2	3	4	5	6	7
8	9	0	1	2	3	4	5	6	7	8
9	0	1	2	3	4	5	6	7	8	9

FOTO DO DIA



REPRODUÇÃO WHATSAPP

Na terça-feira (30) o Colégio Estadual do Campo (CEC) Cely Tereza Grezzana, em Chopinzinho, foi premiado com R\$ 2,5 mil pelo primeiro lugar no projeto “Água benta”, na categoria do 6º ao 9º ano. O valor recebido será investido em melhorias no colégio

ARTIGO

Professores percebem bullying contra obesos

Flori Antonio Tasca

Um grupo de pesquisadores decidiu verificar qual era a percepção dos professores em relação aos problemas enfrentados pelos alunos obesos na escola. Miguel Ataíde Pinto da Costa, Marcos Aguiar de Souza e Valéria Marques de Oliveira escolheram então uma escola da rede estadual do Rio de Janeiro e aplicaram a 63 professores uma pergunta: “Você tem observado ou já observou algum tipo de problema enfrentado pelos alunos que estão acima do peso ideal? Qual (is)?”. Sob o título “Obesidade infantil e bullying: a ótica dos professores”, os resultados foram publicados em “Educação e Pesquisa” no ano de 2012.

Os autores começaram demonstrando que a existência de comportamentos negativos de rejeição ou agressão contra indivíduos obesos é pesquisada há muito tempo. Diversos estudos sugerem que as crianças obesas são menos desejáveis como amigas e rejeitadas com uma frequência maior pelos colegas, em relação às que não são. Em consequência, elas também apresentam maior nível de depressão e baixa autoestima. A percepção negativa dos estudantes obesos serviria como um estimulante para agressões como o bullying.

Por conta disso é tão importante o papel do professor, que deve ser o res-

ponsável por desenvolver estratégias que possam atenuar ou mesmo eliminar a prática do bullying no contexto da escola. Os professores ouvidos pelos autores apontaram o preconceito como o maior problema enfrentado pelos alunos obesos. Esse problema foi reportado por 55% dos professores, o que sugere a sua alta ocorrência. Outros problemas citados, como os de convivência, timidez e baixa autoestima podem ser a consequência do preconceito.

Entre as respostas, apareceu também, de forma inesperada, referência às dificuldades desses alunos com os uniformes e carteiras, feitos em tamanho único, o que é motivo de desconforto para os obesos. Os autores entenderam que essas situações demonstrariam descaso do Estado com o problema e contribuiriam para a gozação por parte de colegas.

Alguns professores também apontaram que os alunos obesos apresentavam problemas na realização de atividades físicas, mas, curiosamente, a maioria desses professores não lecionava Educação Física. Na visão dos autores, eles estariam apenas mostrando uma atitude superficial e até preconceituosa a partir de uma visão generalizada ou de senso comum.

Mas as respostas mais preocupan-

tes obtidas foram as da categoria “cansaço”. Para descrever os alunos obesos, foram usados adjetivos como apáticos, desanimados, lentos, preguiçosos, distraídos, sem vontade, sempre atrasados, indispostos e vagarosos. Esse foi o segundo problema mais citado e revela atitudes negativas do professor em relação aos seus alunos. É possível, assim, que o próprio professor atue como autor de bullying e agente preconceituoso, caso ofereça tratamento diferenciado para esses alunos.

Os resultados evidenciaram que o preconceito, as gozações e as chacotas direcionadas aos estudantes obesos são percebidos pelos professores. Assim, há a possibilidade de se considerar o professor, pelo menos, como um espectador de situações de bullying. Os autores, entretanto, sugerem que mais pesquisas sejam desenvolvidas para buscar uma melhor compreensão do papel do professor em casos de bullying contra obesos.

Educador, Filósofo e Jurista. Diretor do Instituto Flamma – Educação Corporativa. Doutor em Direito das Relações Sociais pela Universidade Federal do Paraná, fa.tasca@tascaadvogados.adv.br

ARTIGO

Degradação ambiental: recuperação de florestas, economia, saúde e vida

Crise hídrica, crise energética, escassez de recursos, produção industrial sem matéria prima, contas cada vez mais caras ao bolso do brasileiro. Apesar de muitos não saberem ou ignorarem o fato, o clima e o meio ambiente vem cobrando da humanidade os anos de exploração a preços altos. De acordo com a organização internacional Global Forest Watch, entre 2018 e 2019, Brasil, Bolívia e Peru figuravam entre os cinco países que mais perderam florestas primárias no mundo.

A grilagem de terras, a expansão de fronteiras agropecuárias, a mineração e a exploração econômica descontrolada, entre outros fatores, são consideradas as principais atividades responsáveis pela perda de floresta. Outro fator menos abordado nas pautas diárias é a degradação, o fenômeno que acontece quando perturbações externas tiram daquele ecossistema sua capacidade de funcionar normalmente, como por exemplo, secas, incêndios, extração de madeira, etc. A grande questão aqui é que esse acontecimento tem um papel fundamental na maneira como as florestas se modificam e, atualmente, não há no Brasil nenhum tipo de política para se evitar a degradação.

Neste sentido, é importante dizer que os estados brasileiros possuem sim normativas diferentes para a realização de compensação ambiental, mas é preciso ir além. A “substituição” de uma floresta madura e conservada por uma outra em estágio inicial, passa longe de apenas realizar o plantio. É necessário que os investimentos que vão para a restauração também possam continuar sendo aplicados para a conservação do ecossistema, principalmente em um momento da vida em que essa vegetação ainda não aprendeu “a caminhar sozinha”.

Ainda de acordo com a pesquisa, nos últimos 10 anos, as taxas de perda de florestas primárias se mantiveram altas. No Brasil, saímos de menos de 1% em 2002 e chegamos a 7% em 2019, o que é preocupante, já que as florestas primárias são as que mais armazenam carbono. Para se ter uma ideia dessa dimensão, uma árvore de três metros de circunferência pode armazenar entre três a quatro toneladas de carbono, o que equivale entre 10 e 12 toneladas de CO₂, o gás causador do efeito estufa, liberados novamente na atmosfera quando ela é cortada ou degradada.

Uma floresta “nova”, realizada por conta de compensação ambiental, necessita ser acompanhada por pelo menos cinco anos, para que crie a sua biodiversidade de forma natural e tenha um desenvolvimento consistente, sem o abandono frente à degradação. O Brasil se movimenta para discutir as questões ambientais, e diversos países já acenam para os investimentos vindos do setor privado, colocando na agenda o seu comprometimento com uma compensação ambiental segura e sadia. Na Década da Restauração, e no momento atual de diversas crises advindas de nossas florestas degradadas, precisamos que esse movimento se fortaleça e prevaleça para o bem de nossa economia, saúde e vida.

Antonio Borges - CEO da PlantVerd, empresa que atua na execução de serviços ambientais para a recuperação de áreas degradadas em todo o Brasil

DIÁRIO DO SUDOESTE

Presidente: Delise Guarienti Almeida
Diretor Geral: André Guarienti Almeida
Gerente Geral: Edemar L. Del Sent
Gerente Comercial: Marlene Raiher Charavara
Editora-chefe: Marcilei Rossi
Editora de Suplementos: Mariana Salles

Geral: diario@diariosudoeste.com.br
Redação: redacao@diariosudoeste.com.br
Publicações legais: editais@diariosudoeste.com.br
Classificados: classificados@diariosudoeste.com.br
Comercial: comercial@diariosudoeste.com.br
Circulação: circulacao@diariosudoeste.com.br

Propriedade de Editora Juriti Ltda.
CNPJ 80.192.081/0001-08 - Fundada em 19/03/1986

Jornalismo: 46 99114-4400

Social: 46 99110-7053

Circulação: 46 99102-4147

Administração, Redação e Oficinas
Rua Caramuru, 1267 - CEP 85.501-356 - Pato Branco - PR

PABX (46) 3220-2066
www.grupodiario.com.br

www.diariosudoeste.com.br/assine

ASSINATURAS	Semestral	Anual	Trimestral	Online
À vista	R\$ 215,00	R\$ 396,00	R\$ 746,00	R\$ 178,80 (Anual)
Parcelas 3x (30/60/90 dias)	R\$ 85,00	R\$ 140,00	R\$ 265,00	R\$ 89,40 (Semestral)

Nota: Artigos publicados e identificados não traduzem, necessariamente, a opinião deste jornal e são de inteira responsabilidade de seus autores.

PLANTÃO**Presa com arma após ameaças**

A Polícia Militar foi informada, na tarde de quarta-feira, que havia ocorrido uma discussão com ameaças com uma arma de fogo no bairro Alto da Glória, em Palmas. Chegando ao local, os policiais conversaram com duas adolescentes, que confirmaram o fato e indicaram a casa da moradora acusada de ameaças. Durante as buscas, os policiais encontraram no porta-malas de um carro, que estava na garagem, uma espingarda calibre 16, dois canos, com uma munição intacta e outra deflagrada. A mulher, de 27 anos, não possuía registro da arma, sendo encaminhada, juntamente com a espingarda, à Delegacia da Polícia Civil. Ela deverá responder por posse ilegal de arma de fogo.

Apreensão de revólver

A equipe da Rotam apreendeu um revólver calibre 38, carregado com seis munições, quarta-feira à noite, em Dois Vizinhos. Os policiais foram informados que um veículo GM, que trafegava pela cidade, possivelmente estaria com uma arma de fogo no seu interior. Durante as buscas pela avenida Rio Grande do Sul, os policiais abordaram o veículo, mas não foi encontrado nada de ilícito. Indagado pelos policiais sobre a arma de fogo, o condutor disse que tinha uma guardada na casa da sua mãe, localizada na zona rural. Os policiais foram até a residência e o rapaz entregou o revólver. Ele e a arma foram encaminhados à Delegacia da Polícia Civil para as devidas providências.

Veículo irregular

A Polícia Militar abordou um Gol, na tarde de quarta-feira, na avenida Generoso Marques, em Coronel Vivida. Os policiais constataram que o condutor não possuía a Carteira Nacional de Habilitação (CNH) e o carro tinha pendências ou bloqueios, sendo recolhido ao pátio da 3ª Companhia da Polícia Militar. Após a confecção do Boletim de Ocorrência, o condutor foi liberado.

Acusados de tráfico

Policiais do Batalhão de Polícia de Fronteira (BPFron) realizavam quarta-feira patrulhamento da Operação Hórus, em Capitão Leônidas Marques, quando tentaram abordar um veículo ocupado por dois masculinos. O condutor empreendeu fuga e durante a perseguição os policiais observaram que o passageiro estava dispensando objetos. Os policiais fizeram a abordagem e encontraram no interior do carro um cigarro de maconha e uma balança de precisão. Os policiais localizaram os objetos dispensados do carro, sendo dois tabletes de maconha, que pesaram dois quilos, além de 202 gramas de cocaína e 50 gramas de crack. Os acusados de tráfico e as drogas foram entregues na Delegacia da Polícia Civil.

Polícia Militar localiza camionete roubada na região

Adenir Brocco

ade@diariosudoeste.com.br

Homens armados praticaram assalto na noite de quarta-feira em uma fazenda, em Mangueirinha. Os bandidos amarraram as vítimas no galpão e levaram uma camionete Ford/F4000, duas armas de fogo e alguns objetos.

A Polícia Militar foi informada na manhã de quinta-feira, que a camionete estava abandonada às margens da PRC-280, próximo da entrada para o assentamento Cruzeiro do Sul, em Palmas. O veículo foi localizado com a chave na ignição.

Pelo que foi levantado pela Polícia Militar, as vítimas estavam no galpão da propriedade quando foram surpreendidas por alguns homens armados e obrigadas a deitar. Em seguida, os bandidos amarraram as vítimas e pegaram os seus celulares, quando disseram que iriam deixar os aparelhos escondidos no galpão.

Os assaltantes pegaram uma espingarda calibre 32 e uma garfuchinha calibre 20, que estavam no galpão. Depois eles arrombaram as duas casas da fazenda e teriam pegado alguns objetos, antes de fugirem com a camionete, que foi encontrada abandonada na manhã de quinta-feira.

Coronel Vivida

A Polícia Militar foi acionada

**Os assaltantes abandonaram a camionete com a chave na ignição**

na tarde de quarta-feira, por volta das 16h30, por uma família que reside na rua Dolfino Panato, bairro Industrial, em Coronel Vivida. Os moradores relataram que dois rapazes armados com pistolas invadiram a residência e anunciaram o assalto. Eles ameaçaram matar todas as vítimas, inclusive uma criança, se não entregassem o dinheiro. O morador entregou R\$ 750,00 aos bandidos, momento em que foi

agredido com coronhadas e chutes. Em seguida, os assaltantes fugiram com o veículo da família, um Meriva.

Segundo a Polícia Militar, as vítimas tinham alegado não ter dinheiro, mas os bandidos disseram que seguiram o morador após ele ter efetuado um saque no banco. O homem, que foi agredido pelos assaltantes, sofreu escoriações nos braços e na cabeça.

As vítimas informaram a equipe policial que os bandidos são morenos, magros, estatura mediana e aparentavam ser menores de idade, mas não souberam relatar as vestes que eles estavam, apenas que trajavam roupas escuras e usavam máscara. Na fuga, eles deixaram para trás um par de chinelos, que foi apreendido pela Polícia Militar. Foram realizadas buscas, mas sem êxito.

Paraná inicia operação de fiscalização na região de fronteira

Os 80 policiais da Força Nacional que vão reforçar o esquema estadual de fiscalização das regiões de fronteira com o Paraguai e a Argentina chegaram ao Paraná na quinta-feira (2). A operação ficará concentrada nos municípios de Guaíra, Icaraíma, Alto Paraíso e Foz do Iguaçu, todos na região Oeste, com prazo inicial de 90 dias de duração, até 5 de março.

O efetivo foi recepcionado no Palácio Iguazu pelo secretário-chefe da Casa Civil, Guto Silva, e pelo secretário de Estado da Segurança Pública, Romulo Marinho Soares. Nesta sexta-feira (3) o grupo segue para Foz do Iguaçu, base da operação, dando início aos tra-

balhos de campo no sábado (4). “Será um apoio muito importante para a região de fronteira. Com integração e inteligência, vamos ampliar a vigilância para combater o crime organizado e garantir paz à sociedade paranaense”, afirmou Silva. “Em nome do governador Carlos Massa Ratinho Junior, damos boas-vindas aos policiais e desejamos muito sucesso na operação”.

O suporte técnico atende a uma solicitação feita pelo Governo do Estado à União para fortalecer a fiscalização e repressão ao tráfico de drogas e contrabando de mercadorias na região. Entre as atividades atribuídas à Força Nacional

estão a fiscalização, pontos de bloqueios, patrulhamentos e abordagens com o intuito de localizar criminosos, contrabandistas, armas, drogas e outros ilícitos.

Os serviços, ressaltou Marinho, são imprescindíveis à preservação da ordem pública e da segurança das pessoas e do patrimônio dos quatro municípios da região Oeste do Paraná. Segundo ele, o pedido para fortalecer o policiamento na fronteira se baseia nos índices de aumento criminalidade nesta época do ano em razão do período de férias escolares e festejos de fim de ano.

Além disso, há como fatores adicionais para o aumento do flu-

xo na região o fim da cobrança de pedágio em estradas do Paraná e controle da pandemia da Covid-19 com o avanço da vacinação.

“É importante ressaltar que nesse período do ano estamos com maior fluxo de pessoas devido às compras, viagens, férias, além da Operação Verão e da abertura das cancelas dos pedágios. Por isso, pedimos o reforço”, afirmou o secretário da Segurança Pública. “Vamos trabalhar baseado em planejamento e integração. Queremos ampliar ações com foco em evitar que se faça do Paraná um corredor para o transporte de drogas e outros produtos ilícitos”, destacou. (AEN)

PM apreende combustíveis contrabandeados da Argentina

Durante patrulhamento na tarde de quarta-feira pelo bairro Entre Rios, em Santo Antônio do Sudoeste, divisa com a Argentina, a Polícia Militar abordou alguns veículos em caminhos clandestinos que dão acesso ao país vizinho. Um Fiat/Strada estava carregado com mais 500 litros de óleo diesel e 52 litros de gasolina, sem o desembaraço aduaneiro, caracterizando

contrabando. Conforme a Polícia Militar, os combustíveis estavam em 17 galões no compartimento de carga do Fiat/Strada. O condutor do veículo confirmou aos policiais que adquiriu o óleo diesel e a gasolina na Argentina, passando pelos “carreiros”, sendo que os produtos seriam para o consumo em sua propriedade rural.

Os combustíveis, que estavam

sem o desembaraço aduaneiro, foram apreendidos. Os produtos e o veículo foram entregues na Delegacia da Receita Federal de Santo Antônio do Sudoeste.

Vinho

A Polícia Militar realizada patrulhamento quarta-feira à noite pela linha Quilômetro Treze, em Santo Antônio do Sudoeste, quan-

do abordou um veículo ocupado por dois masculinos. Durante busca no interior do carro, os policiais encontraram 69 caixas de vinho oriundo da Argentina, sem o desembaraço aduaneiro.

Os policiais identificaram os dois ocupantes do veículo, que foram liberados. Já o automóvel e o vinho foram encaminhados à Delegacia da Receita Federal. (AB)

DIVULGAÇÃO

Galo ganha o Brasileirão após 50 anos

O Atlético-MG é o campeão Brasileiro de 2021. Após 50 anos da primeira conquista, o título foi confirmado com uma emocionante vitória do Galo por 3 a 2 sobre o Bahia, em jogo realizado na noite de quinta-feira (2), na Fonte Nova, em Salvador (BA). Com o resultado, o time mineiro chegou a 81 pontos e não pode mais ser alcançado pelos adversários.

O próximo compromisso do alvinegro será no domingo, dia 5, às 16h, no Mineirão, contra o Red Bull Bragantino. A equipe erguerá a taça de campeão diante da torcida mais engajada do Brasil, a mesma que registrou recordes de público nesta edição do torneio. O triunfo diante do tricolor baiano foi o 25º do Atlético no torneio e se tornou, ainda, o melhor visitante do Brasileirão, com 32 pontos conquistados fora de casa.

O alvinegro partiu para o ataque já no pontapé inicial. A primeira boa oportunidade surgiu logo aos quatro minutos. Keno tabelou pelo meio e bateu da entra-

da da área para Danilo Fernandes mandar por cima da meta. O Bahia deu o troco aos 13 minutos, após bate rebate na área. Éverton apareceu bem para ficar com a bola. A melhor oportunidade do Galo no primeiro tempo foi na marca dos 37 minutos. Nacho recebeu pela direita, invadiu a área e bateu forte. Danilo Fernandes conseguiu mandar para escanteio. A equipe baiana levou perigo ainda no final da etapa inicial. Após tabela na entrada da área, Mugni levantou na área para Rodriguinho cabecear por cima do gol.

O Galo voltou sem alterações para a segunda etapa. Com três minutos de jogo, Hulk recebeu de Zarácho e bateu firme. A bola desviou no zagueiro Conti e saiu pela linha de fundo. Na jogada seguinte, o Bahia desceu em velocidade pela esquerda com Raí que rolou para Rossi, mas Arana chegou primeiro para mandar pela linha lateral. Aos 16, após cobrança de escanteio, Luiz Otávio marcou, de cabeça, abriu o marcador



Keno marcou dois gols na vitória que garantiu o título do Galo

para o time da casa. Quatro minutos depois, em jogada pela esquerda Gilberto se livrou da marcação e marcou o segundo da equipe baiana. Foi então que começou a reação atleticana. Cuca mandou a campo Sasha e Nathan, nos lugares de Vargas e Nacho, respectivamente. E deu certo! Aos 25, o árbitro marcou pênalti em Sasha. Hulk foi para

a cobrança e diminui a diferença. Dois minutos mais tarde, Mariano cruzou da direita, Keno se livrou do marcador e mandou no ângulo para igualar o placar, 2 a 2. A virada veio aos 32, Keno, mais uma vez, recebeu ne Nathan na entrada da área e mandou uma bomba para estufar as redes do Bahia. Galo campeão, 3 a 2. (Assessoria)

Taekwondo de Vitorino é destaque em competição nacional

O Supercampeonato Brasileiro de Taekwondo foi disputado de 24 a 28 de novembro, na Vila Olímpica, no Rio de Janeiro (RJ). Integrando a Seleção Paranaense, 10 atletas de Vitorino se destacaram na competição ao subirem no pódio nas 13 categorias que disputaram, ajudando o Paraná a ficar com o título geral no Poomsae.

Os 10 atletas vitorinenses fazem parte da equipe Sales Taekwondo Team. Eles conquistaram no Supercampeonato Brasileiro nove medalhas de ouro, três de prata e quatro de bronze no Poomsae, individual e par. A equipe é comandada pelo professor Rafael Sales, que também foi o técnico da Seleção Paranaense de Poomsae. O Paraná conquistou o título, fi-



Os atletas vitorinenses contribuíram para o Paraná ficar com o título geral no Poomsae

cando na frente do Rio de Janeiro e de São Paulo.

Sales afirmou que o nível técnico estava muito alto por se tratar de uma competição nacional, mas os alunos tiveram um excelente desempenho, somando pontos, juntamente com outras equipes, garantindo o título

geral ao Paraná. "A equipe vitorinense tem apenas dois anos e vem conquistando importantes títulos. Mais importante que as medalhas, foi a experiência incrível que todos tiveram e que será levada para sempre nas lembranças", destacou.

Sales agradece os fami-

liares dos alunos pela confiança. Ele também agradece o apoio da Prefeitura de Vitorino, através da Secretaria de Educação, Esporte e Lazer e todos os patrocinadores, que tornaram possível a ida para o Rio de Janeiro. (AB)

Técnico Morínigo segue no Curitiba

A diretoria do Curitiba confirma o cumprimento do contrato com o técnico Gustavo Morínigo até dezembro de 2022. A continuidade do compromisso foi ratificada, reafirmando o interesse do clube e do profissional na sequência dos trabalhos na liderança da comissão técnica coxa-branca.

No mesmo momento, os integrantes da comissão técnica de Morínigo (Roberto Acuña - El Toro; Martin Polorosso e Gonzalo Llanos) também manterão seus vínculos com o Curitiba até o final da temporada do ano que vem. De origem paraguaia, o treinador chegou em Curitiba em janeiro deste ano e

sob o seu comando a equipe alcançou o acesso à Série A do Campeonato Brasileiro.

Resumo das atuações de Gustavo Morínigo no Curitiba: 57 jogos; 25 vitórias (51.46 % de aproveitamento), 13 empates e 19 derrotas. Na era Morínigo, o Coxa anotou 73 gols e sofreu 58. (Assessoria)

Furacão quer a vitória diante do Cuiabá

Um treinamento no Estádio Joaquim Américo Guimarães, na manhã de quinta-feira (2), encerrou a preparação do Athletico Paranaense para o importante desafio contra o Cuiabá, válido pela 35ª rodada do Campeonato Brasileiro. O jogo acontece nesta sexta-feira (3), às 19h.

O Rubro-Negro busca a reabilitação no Campeonato Brasileiro, após a derrota por 1 a 0 para o Corinthians. Com 42 pontos, o time paranaense ocupa atualmente a 16ª posição na tabela. O Cuiabá está uma posição acima na classificação, com 43 pontos. Quem vencer, elimina o risco de rebaixamento.

Os jogadores do elenco principal se apresentaram na Arena às 10h. O primeiro compromisso foi um vídeo. Em seguida, eles fizeram trabalhos preventivos com a equipe de fisioterapeutas, ainda no vestiário. Pouco antes das 11h, os trabalhos com bola se iniciaram. Depois do aquecimento, Alberto e a comissão técnica dividiram o elenco para um treinamento tático, com movimentações ofensivas e de posse de bola. Em seguida, parte do grupo treinou bolas paradas, enquanto o restante realizou jogos em campo reduzido.

Ficam fora da partida o volante Christian, suspenso por acúmulo de cartões amarelos, e Renato Kayzer, lesionado. O Furacão quer os três pontos diante do Cuiabá para eliminar o risco de rebaixamento para a Série B. (Assessoria)

Seleção Feminina encerra temporada com título

A Seleção Brasileira conquistou na quarta-feira o Torneio Internacional de Futebol Feminino, disputado em Manaus, ao derrotar o Chile, por 2 a 0, na Arena da Amazônia. Foi o primeiro título da era Pia Sundhage, iniciada em agosto de 2019.

O triunfo levou o Brasil a nove pontos na competição em solo manauara, contra seis das chilenas. Antes, a seleção derrotou Índia (6 a 1) e Venezuela (4 a 1). O terceiro lugar ficou com as venezuelanas, que, mais cedo nesta quarta, superaram as indianas por 2 a 1, também na Arena da Amazônia, encerrando o torneio com três pontos. A meia Kerolin, com quatro gols, foi a artilheira do evento amistoso.

A competição foi a sexta com participação canarina desde a chegada de Pia. No primeiro ano, o Brasil foi vice-campeão deste mesmo torneio, à época em São Paulo, superado pelo próprio Chile na final, nos pênaltis. Em seguida, a seleção foi à decisão do Torneio Internacional da China, perdendo o título para as anfitriãs, também nas penalidades. Em 2020, as brasileiras disputaram outro evento amistoso, desta vez na França, ficando na terceira posição entre quatro equipes (as francesas levaram o título).

Em fevereiro deste ano, o Brasil competiu no Torneio She Believes, nos Estados Unidos, ficando com o vice-campeonato, atrás das donas da casa. Em julho, a seleção disputou o único campeonato oficial da era Pia, a Olimpíada de Tóquio (Japão), caindo nas quartas de final, nos pênaltis, para o futuro campeão Canadá. (Agência Brasil)



RDM

ODONTOLOGIA

DR. RADAMÉS DELUQUE MOLOSSI



ESPECIALISTA EM IMPLANTODONTIA E PERIODONTIA

☎ 46 3199-5052 . 46 98817-5223
✉ rdmclinicaodontologica@hotmail.com

Centro Multiprofissional, Av. Brasil, 530, Centro, Pato Branco/PR

ÁRVORE Premiada

Viva a magia!

01 Fiat Mobi Easy 0km



04 Smart TVs Philips 55"

Sorteio em 09/01/2022



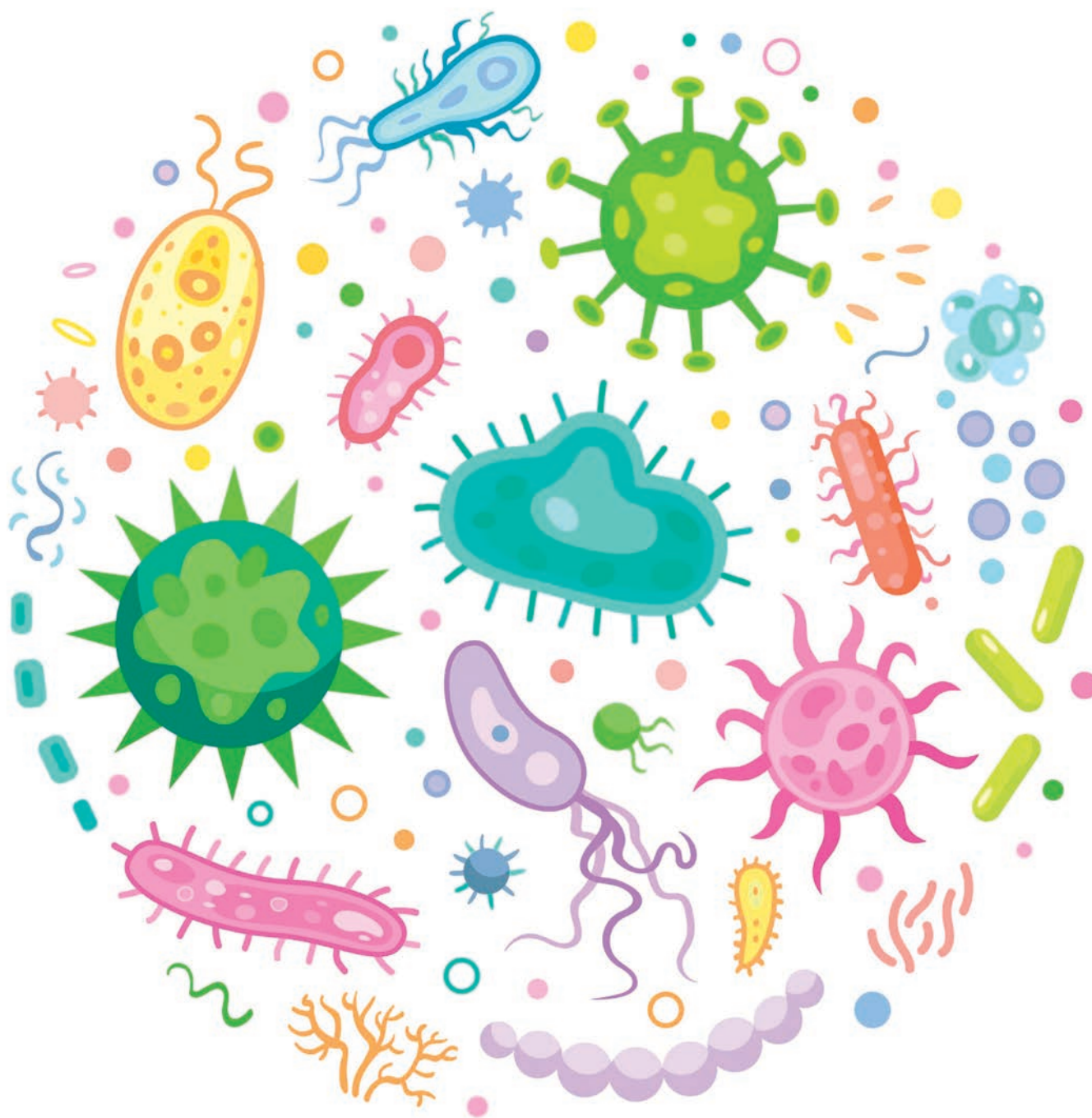

O que faz um médico infectologista?

Muito mais que conter pandemias, a especialidade médica diagnostica e cuida de pacientes com doenças infecciosas e parasitárias, sejam causadas por vírus, bactérias, fungos, protozoários ou outros micro-organismos. É também função da especialidade prevenir doenças por meio da indicação de vacinas, assim como fazer a prevenção de infecções dentro de hospitais.

| BEM-ESTAR

Já não escuto bem: e agora?



A perda auditiva tem várias causas, entre elas o envelhecimento. Isso ocorre porque as células ciliadas da orelha, responsáveis pela audição, vão morrendo com o passar do tempo. Essa situação piora a partir dos 50 anos.

“Alguns indivíduos perdem a audição mais cedo que outros, mas é a partir dos 50 anos, na maior parte das vezes, que as pessoas começam a observar as primeiras dificuldades para ouvir. Depois dos 60 anos, o quadro pode ir acentuando. Por isso, é importante buscar ajuda aos primeiros sinais de incômodo”, explica a fonoaudióloga Raíssa Cardoso.

O processo de perda de audição fica mais acelerado na Terceira Idade. É o que os especialistas chamam de presbiacusia. No entanto, a perda auditiva vem atingindo cada vez mais a população jovem e adulta.

Com a exposição prolongada a sons muito altos, principalmente por causa do hábito de ouvir música em fones de ouvido, os brasileiros estão tendo problemas auditivos mais cedo. De acordo com a Associação Brasileira de Otorrinolaringologia (ABO), hoje, mais de 20 milhões de brasileiros têm alguma dificuldade para ouvir.

Estudos da entidade comprovaram que quem precisa e não usa aparelho auditivo enfrenta frequentemente grande dificuldade para participar de atividades sociais, principalmente no ambiente familiar e entre amigos. Isso pode provocar efeitos psicológicos negativos, como isolamento, insegurança, tristeza, irritação, medo e até depressão.

“Fica aqui o nosso alerta para a importância de se buscar o quanto antes a orientação de um médico otorrinolaringologista ou um fonoaudiólogo. O especialista vai verificar o tipo e o grau de perda auditiva e indicar o melhor tratamento. Na maioria dos casos, o uso de aparelho auditivo melhora a condição auditiva do indivíduo”, ressalta a fonoaudióloga.

Como a expectativa de vida dos brasileiros vem aumentando a cada ano e o processo de perda auditiva está mais acelerado, atingindo até mesmo adultos com vida profissional intensa devido à overdose de barulho na sociedade atual, é importante ficar atento e se cuidar o quanto antes para manter uma boa comunicação com familiares, amigos e colegas de trabalho.

Pesquisa realizada nos Estados Unidos, com 1.500 pessoas com déficit de audição, mostrou que nove entre 10 usuários de aparelho auditivo afirmaram terem melhor qualidade de vida após a aquisição de uma prótese auditiva.

“Antigamente o transtorno era grande. Quem

tinha problemas de audição usava aparelhos auditivos enormes, que causavam constrangimento. Por isso, muitos resistiam e preferiam ficar sem ouvir. Mas atualmente, com a evolução tecnológica, temos aparelhos auditivos com tanta tecnologia quanto os celulares e que trazem enormes benefícios. Muitas vezes, as pessoas em volta nem notam o aparelho auditivo, de tão discreto que ele é. Ninguém mais precisa sofrer com isolamento, solidão e desânimo porque não ouve bem. Os aparelhos auditivos resgatam os sons e permitem que se viva com alegria e disposição”, reforça a especialista.

APARELHO IDEAL

Existe uma infinidade de modelos de aparelho auditivo. No entanto, todos os aparelhos são compostos pelas seguintes partes:

- **Microfone:** responsável por captar o som, transformar em sinais elétricos e enviar para o amplificador;
- **Amplificador:** nessa parte os sinais elétricos são convertidos em sinais digitais que são ajustados de acordo com as configurações para cada usuário;
- **Alto-falante:** aqui, os sinais são convertidos em sons audíveis que são enviados para o ouvido do usuário e, em seguida, decodificados pelo cérebro;
- **Bateria:** é a fonte de energia do aparelho auditivo.

Encontrar o aparelho ideal requer bastante atenção aos detalhes, e é essencial o acompanhamento do fonoaudiólogo nesse momento. O profissional é o único que saberá analisar seu caso e indicar o aparelho correto. Depois de encontrar o modelo de dispositivo mais adequado é feito um teste para certificar que o aparelho melhora a audição. (Assessoria)

EXPEDIENTE

Material integrante do Jornal Diário do Sudoeste. Não pode ser vendido separadamente.

Propriedade da Editora Juriti Ltda.

Presidente: Delise Guarienti Almeida
Direção geral: André Guarienti Almeida
Editora de suplementos: Mariana Salles
Diagramação: Wagner Mello

www.diariosudoeste.com.br
saude@diariosudoeste.com.br
PABX: (46) 3220-2066 - Rua Caramuru, 1267
Cx. Postal 288 • Pato Branco/PR - CEP 85.501-356

VANTAGENS DO USO DE APARELHO AUDITIVO

- Melhora da autoestima
- Melhora nos relacionamentos com a família e amigos
- Melhora do foco e concentração
- Produzir mais no trabalho e com maior eficiência
- Maior bem-estar físico
- Sentir-se mais independente e seguro
- Menor sensação de cansaço
- Mais disposição e confiança para participar de reuniões sociais

| DEZEMBRO LARANJA

Dezembro Laranja: cuidados para se prevenir do câncer de pele

Dezembro Laranja é uma campanha criada em 2014 pela Sociedade Brasileira de Dermatologia (SBD) e que visa a conscientização sobre a prevenção do câncer de pele. No Brasil, um país tropical em que o sol e o calor predominam na maior parte do ano, o câncer de pele é o tumor mais frequente. Segundo o Instituto Nacional de Câncer (INCA), ele corresponde a cerca de 33% de todos os diagnósticos de câncer no Brasil.

Embora menos frequente (representando cerca de 5% dos casos), o melanoma é o tipo de câncer de pele mais grave, devido à sua alta possibilidade de sofrer metástase, ou seja, de se disseminar para outros órgãos. Em 2020, no Brasil, foram registrados 8,4 mil novos casos de melanoma e aproximadamente 2 mil mortes relacionadas à doença.

O melanoma tem origem nos melanócitos, células produtoras de melanina (substância que determina a cor da pele), e pode aparecer em qualquer parte do corpo, na pele ou mucosas, na forma de manchas, pintas ou sinais. É mais frequente em adultos brancos, mas também pode acometer os adultos de pele negra, sendo mais comum nas áreas claras, como palmas das mãos e plantas dos pés.

A exposição elevada aos raios ultravioleta é a principal causa do melanoma, porque pode levar à mutação do DNA dos melanócitos. Alguns dos fatores de risco para o desenvolvimento da doença são: exposição excessiva e desprotegida ao sol, ter pele clara, histórico prévio de câncer de pele, histórico familiar de melanoma, pinta escura e idade – após 15 anos de idade a propensão para este tipo de câncer aumenta.

Quando o câncer de pele é diagnosticado no início, ele tem mais de 90% de chance de cura. O diagnóstico precoce evita que o paciente tenha que ser submetido a cirurgias mais complicadas e tratamentos intensos, como quimioterapia, terapia alvo e imunoterapia. Nos últimos anos, a sobrevivência dos pacientes com este tipo de câncer de pele melhorou, principalmente por conta da detecção precoce do tumor e



Arquivo

da introdução de novos medicamentos imunoterápicos.

Mas melhor ainda é a prevenção! Por isso, listamos as formas de como se prevenir e se proteger do câncer de pele.

1) PROTEÇÃO CONTRA RADIAÇÕES SOLARES

Para se prevenir do câncer de pele e se proteger das lesões provocadas pelos raios UV, é recomendável evitar a exposição excessiva ao sol sem proteção sempre que possível, sobretudo nos horários mais intensos, entre 10 e 16 horas. Se precisar se expor ao sol, devem ser utilizados chapéus, guarda-sóis, óculos escuros, camisas de mangas longas, calças e, principalmente, filtros solares durante qualquer atividade ao ar livre. O produto deve ser reaplicado a cada duas horas. O filtro solar deve ter um fator de proteção solar (FPS) de, no mínimo, 30 e deve ser utilizado diariamente, mesmo dentro de casa e em dias frios e nublados, porque a radiação UV atravessa até mesmo as nuvens.

2) ACOMPANHAMENTO MÉDICO E INVESTIGAÇÃO COM EXAMES

É necessário consultar anualmente um dermatologista para um exame

completo, que pode identificar possíveis riscos. Sobretudo, aqueles com sinais ou sintomas da doença, histórico familiar e pertencentes aos grupos com as maiores chances de desenvolver a doença. A realização de exames clínicos, laboratoriais, endoscópicos ou radiológicos e consultas médicas possibilitam a detecção precoce, que aumenta as chances de cura.

3) MÉTODO ABCDE

O método ABCDE é uma espécie de auto exame que ajuda a avaliar o risco de uma mancha ou sinal se tratar de um tumor de pele. Como os sinais da doença são visíveis, é possível ficar alerta a qualquer alteração. As letras apontam sinais sugestivos de tumor de pele:

A - Assimetria - quando uma metade do sinal ou pinta é diferente da outra;

B - Bordas irregulares - quando o contorno é mal definido;

C - Cor variável - quando existem várias cores em uma mesma lesão, mancha ou pinta, como preta, castanha, branca, avermelhada ou azul;

D - Diâmetro - quando é maior que 6 milímetros.

E - Evolução - quando é possível notar mudanças em suas característi-

cas, como tamanho, forma ou cor.

Se notar alguma alteração, é importante que seja investigada por um médico.

4) TESTES GENÉTICOS

Já existe um teste genético que identifica predisposição ao melanoma de origem hereditária e ajuda a prevenir o surgimento de milhares de casos desse câncer. Com apenas uma amostra de saliva coletada em casa, o usuário pode descobrir se possui predisposição a desenvolver essa doença e buscar uma prevenção especializada da forma mais precoce possível com o seu médico, diminuindo as chances da doença o surpreender e melhorar as chances de cura, caso ela se desenvolva. Esse teste avalia se existem mutações no gene CDKN2A. As pessoas com mutações nesse gene têm muito mais risco de desenvolver a doença. Por isso, quando descoberta a predisposição, o usuário deve aumentar a frequência de consultas com o médico, evitar ainda mais a exposição excessiva ao sol e proteger a pele dos efeitos da radiação UV, além de informar a família para ter os mesmos cuidados, já que se trata de uma mutação genética que pode estar presente em outros membros da família. (Assessoria)



Dra. Renata Bigolin Siviero
Especialista em retina e vítreo

A saúde dos seus olhos
em primeiro lugar

> Recursos Tecnológicos > Central de Exames
> Equipe Especializada

Marque sua avaliação pelo:

Tel.: (46) 3272-2616 | WhatsApp: (46) 99135-3887

Avenida Brasil, 707, Centro - Pato Branco - PR

RENATA SIVIERO
OPHTHALMOLOGIA

CRM PR - 34.804 | ROE 25.984

TARCILA MARA CICHOCKI

PSICÓLOGA CRP 08/30696

Pós-graduada em Psicologia da Saúde e hospitalar
na Faculdade Pequeno Príncipe em Curitiba

| Atendimento presencial e on-line de adolescentes e adultos

| Horário de atendimento: segunda a sexta-feira das 8h às 12h

AGENDAMENTO:

(46) 99105-3965 . e-mail: tarcilacichocki@gmail.com

Rua Dr. Silvio Vidal, 175 . Centro Médico
Sala 404 . Centro . Pato Branco



| SAIBA MAIS

Infectologia além das pandemias

Não são somente as doenças capazes de dizimar a população as tratadas pelos infectologistas. Essa especialidade médica é bastante ampla e conhecê-la melhor ajuda na antecipação de um diagnóstico ou mesmo na busca por um tratamento eficaz

Arquivo



| **Mariana Salles**
mariana@diariosudoeste.com.br

Durante os dois últimos anos, uma especialidade médica ganhou destaque: a infectologia. O reconhecimento veio no decorrer do contexto da pandemia da covid-19. Enquanto a doença assolava o mundo, os infectologistas protagonizavam desde os cuidados aos pacientes até o disseminar de conheci-

mento sobre a especialidade na tentativa de conter o problema.

Ao longo destes quase dois anos, foi possível perceber que sempre havia um infectologista à frente dos processos, seja na orientação quanto a escolha e uso de máscaras adequadas, indicando sobre a higiene correta das mãos, explicando sobre distanciamento social para a população, além de ser fundamental nos fluxos e rotinas

dentro dos hospitais, nos treinamentos para as instituições e profissionais, que vão desde a paramentação até a necessidade do atendimento cauteloso do paciente.

Porém, a especialidade vai muito além da covid, como explica Susane Marafon, médica infectologista formada pela Universidade Federal de Mato Grosso (UFMT), com residência médica pelo Hospital Universitário Julio Muller (UFMT). “É essa especialidade médica que diagnostica e cuida de pacientes com doenças infecciosas e parasitárias, sejam causadas por vírus, bactérias, fungos, protozoários ou outros microorganismos”, informa.

Atualmente, as doenças infecciosas são responsáveis por grande parte das consultas médicas ambulatoriais e em pronto-socorro. Além de fazer esse atendimento, é também função da especialidade prevenir doenças por meio da indicação de vacinas, assim como fazer a prevenção de infecções dentro do hospital – sendo essa última uma das principais atribuições de Susane hoje.

Natural de São Jorge D’Oeste-PR, retornou ao sudoeste do Paraná em março de 2021 para atuar no Serviço de Controle de Infecção Hospitalar (SCIH) do Instituto Policlínica Pato Branco (IPPB) e no Hospital Santa

Pelizzari, em Palmas. A infectologista é ainda docente do Unidep, sendo preceptora da Residência Médica de Clínica Médica no IPPB, além de atender em seu consultório, que fica no Alda Instituto de Saúde.

“Todo hospital precisa seguir rígidos protocolos de segurança. Para implementar as práticas e fazer o seu controle é necessário que na equipe responsável pelas ações haja um médico infectologista”, explica.

Sendo assim, o médico infectologista pode trabalhar em hospital, clínica ou mesmo consultório. “Na minha rotina, realizo diagnósticos tanto em consultas no consultório como dentro dos hospitais que atuo. Trato e acompanho pacientes com infecções e auxílio na promoção de medidas preventivas”.

PATOLOGIAS TRATADAS PELA INFECTOLOGIA

Entre as doenças tratadas pela infectologia estão as infecciosas, que muitas vezes apresentam alta capacidade para dizimar populações. Há muito tempo, essas patologias vêm sendo registradas na história da humanidade, como a peste negra, a epidemia causada pelo HIV, o vírus influenza e, mais recentemente, os casos de coronavírus. “Esses são alguns dos casos que vêm desafiando médicos e



LUIS SCHIRR

ALERGIA E IMUNOLOGIA

Criança e Adulto

CRM 34338 - RQE 30139

Especialização IFF FIOCRUZ - RJ



- Alergias Respiratórias
- Alergias Alimentares
- Alergias da Pele
- Alergias a Medicamentos

- Imunoterapia (“vacinas para alergias”)
- Anafilaxias
- Imunodeficiências
- Realizações de Testes Alérgicos.



@drluisschirr

☎ 46 3220-2930 📍 46 3220-2931

Av. Brasil, 450 - Centro - Pato Branco - Thereza Mussi - 3º andar

infetologistas em todo o mundo”, lembra Susane.

Em seu consultório, a médica é procurada por inúmeras demandas. “Geralmente, o especialista vai tratar de pacientes com HIV, hepatites virais, doenças sexualmente transmissíveis e infecções em geral”, resume.

Quando a pessoa descobre que é portador do vírus da AIDS (HIV) e outras doenças sexualmente transmissíveis, a indicação de Susane é que se procure imediatamente um infectologista. “Esse é o profissional que saberá como controlar a evolução da doença e o seu tratamento”, alerta.

Existe também os casos de quando pessoas vão viajar para lugares onde há riscos de infecção. “Neste cenário também é fundamental procurar um infectologista para que ele oriente quais vacinas o paciente precisará tomar e são adequadas para o local de destino”, avisa.

INFECTOLOGIA OU OUTRA ESPECIALIDADE?

O infectologista é, sem dúvida, o especialista com maior familiaridade na investigação e diagnóstico das doenças febris, um dos sintomas mais comuns quando se fala em infecção. “Grande maioria dos casos de febre são ocasionados devido a doenças infecciosas. Pela experiência do infectologista com os diagnósticos diferenciais de doenças febris, este profissional pode, após avaliar o paciente, descartar doença infecciosa e, nesta minoria dos casos, encaminhar o paciente à especialidade pertinente”, explica.

Porém, Susane comenta que a procura pelo infectologista ocorre muitas vezes somente após febres persistentes e prolongadas, mas sem identificação do seu foco primário.

“Não se deve procurar o infectologista apenas quando você já estiver doente, mas ele serve também para aconselhamentos. E o desconhecimento sobre o campo de atuação do médico infectologista faz com que, na maioria das vezes, a população procure outras especialidades médicas quando acometida por doenças infecciosas”, acredita.

Susane exemplifica citando que pacientes com suspeita de

pneumonia, em geral, procuram um pneumologista; com hepatite viral um gastroenterologista; com cistite ou pielonefrite (infecção urinária na bexiga ou rim), um nefrologista ou urologista; com meningite, um neurologista; com piodermite (infecção na pele), um dermatologista; e assim por diante. Isso porque, como as infecções quase sempre acometem preferencialmente um determinado órgão, o paciente intuitivamente procura o especialista responsável pelo tratamento de doenças daquele órgão, o que pode atrasar seu tratamento.

“Ocorre que, embora muitos destes profissionais estejam capacitados a resolver o problema, por outras vezes o especialista procurado é especialista no órgão, e não no tratamento da infecção do órgão. Assim, não são raros os casos que chegam ao infectologista encaminhados por outros médicos, com atraso no diagnóstico, somente quando já aparecem complicações no tratamento ou pela falta deste”, pensa.

Agora que você já conhece a importância do médico infectologista além da covid, lembre-se de não procurar ajuda médica somente quando já estiver doente. “Faça exames periódicos, mantenha uma rotina de consultas e exames para avaliar a sua saúde e, claro, não deixe de buscar um especialista sempre que perceber qualquer mudança no seu corpo”, indica Susane.

QUANDO PROCURAR UM INFECTOLOGISTA?

Geralmente, é importante contar com a ajuda desse especialista quando surgirem os seguintes sinais:

- doenças virais, como dengue, febre amarela, sarampo e caxumba;
- agravos causados por fungos, como micoses;
- doenças bacterianas, como infecções urinárias, pneumonias, infecções de pele como celulite e erisipela, infecções ósseas, como osteomielite;
- problemas causados por protozoários, como toxoplasmose;
- aconselhamento sobre vacinação.



| Susane Marafon é médica infectologista formada pela Universidade Federal de Mato Grosso (UFMT), com residência médica pelo Hospital Universitário Julio Muller (UFMT). Atua no Serviço de Controle de Infecção Hospitalar (SCIH) do Instituto Policlínica Pato Branco (IPPB) e no Hospital Santa Pelizzari, em Palmas. É docente pelo Unidep, sendo preceptora da Residência Médica de Clínica Médica no IPPB. Atende no Alda Instituto de Saúde. CRM 46795 / RQE 28943.



DRA. DAIANE POLETTO TONET
FISIOTERAPEUTA - CREFITO 104241

FORMAÇÃO EM MICROFISIOTERAPIA:

Indicações;	Traumas emocionais;
Distúrbios do sono;	Traumas físicos
Síndrome do pânico;	Ansiedade;
Alergias;	Enxaquecas entre outras.
Depressão;	Agende seu horário!

daianepoletto@hotmail.com

(46) 9911 2103 - Edifício Center Eldorado Rua Ibirorã, 333 - Sala 604 - Centro - Pato Branco

Dr. Fábio Franzoni
CRM-PR 15917 | RQE 10728
Urologia



- Formado pela UFPR
- Residência Médica em Cirurgia Geral no H.C - UFPR
- Residência Médica em Urologia no HNSG - Curitiba

(46) 3225.8354 / 9101-2265
Rua Silvío Vidal, 175 - 5º andar - Centro Médico Dr. Silvío Vidal - Pato Branco

| BEM-ESTAR

Exercícios físicos auxiliam na qualidade do sono de quem sofre com apneia



Arquivo

Em uma análise de Charlene Gamaldo, M.D., diretora médica do Johns Hopkins Center for Sleep no Howard County General Hospital, nos Estados Unidos, pessoas que praticaram pelo menos 30 minutos de exercícios moderados notaram diferença na qualidade do sono, no mesmo dia em que praticaram atividade física.

“Atividade física é fundamental para a saúde de uma forma geral, como todos sabem, tanto para a mente, quanto para o físico. Como médico, reforço a importância da prática de exercícios físicos regularmente. Além disso, já sabemos da melhora em índices glicêmicos, metabolismo, pressão arterial, bom humor diário, entre diversos outros fatores”, declara Rodrigo P. Pedrosa, cardiologista e médico do sono.

Segundo o cardiologista, ao praticar exercício físico, há uma melhora na condição do sono reparador, o mais profundo e de melhor qualidade. Garantir sua qualidade promove o bem-estar para o dia todo, além da boa relação com a melhora da ansiedade, do humor, do bem-estar e da disposição. “Afim, ao dormir, as pessoas não estão apenas repousando, o organismo também está metabolicamente ativo e

uma série de hormônios importantes para a saúde estão sendo produzidos”, afirma Pedrosa.

SONO + ATIVIDADE FÍSICA

A atividade física regular pode afetar positivamente distúrbios do sono como a apneia obstrutiva, por meio da perda de peso, aumento do tônus muscular das vias aéreas superiores e da diminuição do acúmulo de fluido no pescoço. Os principais benefícios para os pacientes incluem a redução da gravidade da condição e da sonolência diurna, além de aumento da eficiência do sono durante a noite e consumo máximo de oxigênio.

O médico Rodrigo P. Pedrosa aponta que em um estudo foram observados os efeitos do exercício físico na composição corporal de pacientes com apneia do sono, pois houve melhora do percentual de gordura e massa corporal total e da circunferência do pescoço. Segundo ele, a atividade física pode melhorar de forma objetiva a composição corporal, diminuindo a severidade da apneia.

APNEIA DO SONO

A Apneia Obstrutiva do Sono - AOS, compreende situações em que

há obstrução parcial ou total das vias respiratórias durante o sono. “É quando por alguma razão o ar inspirado pelo nariz ou pela boca não chega na traqueia para alcançar os pulmões. Quando a obstrução das vias aéreas inferiores é parcial, ocorre uma hipopneia. No caso de fechamento total com duração acima de 10 segundos, é considerada apneia e há riscos de paradas respiratórias enquanto o indivíduo dorme”, esclarece o otorrinolaringologista Luiz Augusto de Lima e Silva.

Um levantamento realizado pela Associação Brasileira de Otorrinolaringologia e Cirurgia Cérvico-Facial (ABORL-CCF) revela que de 40 a 60% da população adulta sofre com distúrbios de sono. Porém, nem todos os indivíduos que roncam possuem AOS: a apneia e hipopneia acometem com maior frequência indivíduos na fase adulta, com obesidade, retrognatas, de pescoço curto ou alterações anatômicas nas vias aéreas superiores. “Crianças com dificuldade de mamar, mastigar ou engolir um alimento sem interromper a respiração, ou com sono agitado, também podem estar com hipopneia”, destaca o especialista. Como quadros de rinite, sinusite ou resfriados também podem dificultar a respiração, é impor-

tante investigar outros sintomas, como falta de apetite.

Alguns sinais que podem indicar a presença do distúrbio são: ronco, cansaço diurno constante, dificuldade de concentração, dores de cabeça matinais, humor depressivo, falta de energia, esquecimento ou hábito constante de acordar para ir ao banheiro.

Ainda que a atividade física seja auxiliar, uma vez que a apneia do sono é diagnosticada, o tratamento depende de um diagnóstico etiológico, ou seja, para detectar a origem da apneia. Para isso, será preciso iniciar com uma boa anamnese e exame físico, seguidos de exames complementares, como polissonografia, eletrocardiograma, tomografia computadorizada e mais recentemente o exame de endoscopia do sono, sendo este uma nasofibrosopia realizada com o paciente sedado, em ambiente hospitalar e acompanhado por um anestesista.

Com diagnóstico fechado, o tratamento pode ser desde o uso do cepap, próteses orais e cirurgias, inclusive a robótica. Desse modo, riscos como arritmias cardíacas, hipertensão, diabetes e sonolência diurna, grande causadora de acidentes, poderão ser cessados. (Assessoria)

| EM FOCO

Seminário IDS levou informações sobre o Programa Previne Brasil

Como alcançar indicadores de desempenho consistentes que colaborem com o bom repasse de recursos em saúde para o Município? Desde a implementação do Previne Brasil, a nova política de financiamento federal da Atenção Primária à Saúde no país, instituída pela Portaria nº 2.979, de 12 de novembro de 2019, este é um caminho de dificuldade para muitas regiões e cidades. Sobre o assunto, a IDS realizou no último 25 de novembro o 1º Seminário IDS: A Gestão da Atenção Básica e o Programa Previne Brasil, um evento pensado para repassar informações técnicas e cases de sucesso a mais de 200 gestores públicos.

“O Previne Brasil é uma nova mudança no formato do financiamento da Atenção Básica, onde os municípios têm que estar atentos a ‘N’ fatores. Ele foi dividido em alguns blocos estratégicos e específicos para atender as demandas da população, e o objetivo é melhorar a qualidade, o acompanhamento da gestão e das equipes, aperfeiçoar o acesso à população como um todo”, explicou Thiago Lopes de Souza, consultor Previne Brasil IDS.

A IDS entendeu a necessidade, carência de informação e falta de conhecimento na maioria dos Municípios e falta de embasamento e de tecnologia para entenderem tudo isso que está acontecendo no Previne Brasil. Por isso, durante o seminário, o consultor apresentou dicas práticas, informações e desafios encontrados pela equipe IDS em alguns clientes, bem como boas práticas que evoluíram para cases de sucesso na melhoria dos indicadores. “São várias informações de como se faz o acompanhamento e como utilizar as informações dentro do sistema IDS Saúde para melhorar os indicadores do município”, enfatizou.

INDICADORES DE DESEMPENHO

Os indicadores de desempenho do Previne Brasil são divididos em quatro blocos, compactados para o ano de 2020 e 2021: pré-natal, Saúde da Mulher, Saúde da

Criança e Doenças Crônicas. “Cada um desses blocos de saúde vão ser divididos em indicadores de desempenho, que demonstram como essas equipes estão atendendo”, comentou Thiago.

Por exemplo, um dos indicadores é a proporção de gestantes com pelo menos seis consultas pré-natal realizadas, sendo a primeira até a 20ª semana de gestação; outro, é o percentual de pessoas hipertensas com Pressão Arterial aferida em cada semestre; e um terceiro, o percentual de diabéticos com



solicitação de hemoglobina glicada. “O cuidado dos paciente das doenças crônicas, diabetes e hipertensão são dois indicadores que a maioria dos municípios está tendo bastantes dificuldades por conta de um valor baixo. Aqui trazemos alguns desafios e apresentamos como melhorar essas informações”.

Cleide Teresinha dos Santos Mesias, vice-presidente do Conselho de Secretarias Municipais de Saúde do Paraná (Cosems/PR) e secretária municipal de saúde de Corbélia-PR tem visitado os municípios com orientações e trouxe esta experiência para o Seminário. “Primeiro que o gestor, ainda esse ano, precisa ficar atento para o financiamento. O Ministério da Saúde continua enviando o orçamento que era previsto antes da pandemia. Essa é uma situação importante, que os gestores não se acomodem e não percam de vista a necessidade e a importância da utilização do sistema de informação para enviar as informações dos indicadores para o Ministério da Saúde, que vai avaliar os últimos quatro meses para iniciar o pagamento do novo financiamento a partir de janeiro”, alertou.

INFORMATIZAÇÃO

Para o Cosems, o Município que já tem a informatização em Saúde conta vantagem no levantamento de indicadores. “Sem dúvida nenhuma, implementar um sistema de gestão de saúde é um processo difícil e importante. Muitos profissionais não têm habilidade com sistemas de informação e com o computador. Agregado a isso, a nova forma de financiamento para a Atenção Básica vai usar exclusivamente a informação a partir de

um sistema de gestão de informação. Hoje, a partir do prontuário eletrônico, as informações têm que estar todas ali dentro dos campos conforme a exigência do novo programa, e se não estiver o financiamento não virá para o município”, problematizou.

A expertise da IDS no Previne Brasil vem justamente do IDS Saúde, sistema de gerenciamento utilizado por Secretarias de Saúde, UPAs, Laboratórios de Análises Clínicas, Farmácias Públicas e Consórcios Intermunicipais de Saúde. Com tecnologia de ponta, o sistema também fornece uma gama de Apps para agentes comunitários no trabalho diário desses profissionais na Secretaria da Saúde e para a prefeitura e população.

REALIDADE DO PARANÁ

Os membros do Conselho de Secretarias Municipais de Saúde têm percorrido as regiões para levar experiência quanto às dificuldades na implementação de estratégias para o

cumprimento dos indicadores e para conseguir receber o financiamento. “Posso garantir que quando essa pauta aparece em nossas reuniões, os gestores lançam uma grande preocupação de ainda não estarem preparados para o cumprimento desses indicadores”, diz Cleide.

Além da inabilidade técnica com tecnologias, a pandemia também coloca-se como um agravante. Na visão de Cleide, muitos municípios se desestruturaram em termos de atenção básica para conseguir sobreviver à covid-19. “É um processo de reorganização, de estudar e de compreender para se organizar de fato e conseguir receber o novo financiamento. Esse evento é fundamental, de uma importância enorme para os técnicos e profissionais que estão aqui hoje. Não tenho dúvidas de que vão sair desse evento sabendo, de fato, o que tem que fazer. É a lição de casa”, confirmou Cleide.

| Assessoria de Comunicação IDS



DR. LUIS EDUARDO DURÃES BARBOZA
UROLOGIA - CRM 24270 - RQE 2893

- Formado em Medicina pela UFPR
- Residência Médica em Urologia pelo HNSG Curitiba/PR
- Membro Titular da Sociedade Brasileira de Urologia - TISBU
- Mestre em Cirurgia
- Professor no Curso de Medicina do UNIDEP

Av. Brasil, nº 534, sala 103/104, 1º andar, Ed. João Gava
46 3025.2323 . 46 99925 2346 . Pato Branco/PR



| SAÚDE PÚBLICA

Dezembro Vermelho: Paraná registra queda no número de casos de HIV/AIDS

Desde 1988, a luta contra o Vírus da Imunodeficiência Humana (da sigla em inglês HIV) é lembrada mundialmente, no dia 1 de dezembro. Trata-se de um vírus que prejudica o sistema imunológico por meio da destruição de linfócitos TCD4, responsáveis por defender o organismo de doenças.

De acordo com a Organização Mundial da Saúde (OMS) e a Organização Pan-americana da Saúde (Opas), os casos de HIV na América Latina aumentaram 21% na última década, ultrapassando 120 mil casos em 2019. No mesmo ano, 37 mil mortes foram relacionadas ao HIV.

Dados do boletim epidemiológico HIV/AIDS revelam que, no Paraná, foram registrados mais de dois mil casos em 2019. Já em 2020, os números apresentaram queda, com 697 pessoas diagnosticadas com HIV. Este boletim mostra ainda que a maior incidência de casos diagnosticados de AIDS no país está concentrada na população entre 25 e 39 anos, de ambos os sexos.

O HIV é transmitido por meio de contato sexual desprotegido, compartilhamento de agulhas, como no caso do uso de drogas ilícitas, mães infectadas com HIV durante a gestação, no parto ou durante amamentação. O teste sorológico para diagnóstico do HIV é feito com coleta de sangue.

Segundo a médica Myrna Campagnoli, o diagnóstico precoce é fundamental para a saúde e o bem-estar do paciente. “Quando o exame é realizado no tempo certo, o tratamento começa mais rápido e o paciente ganha qualidade de vida”, acredita.

“A prevenção e a adesão ao tratamento adequado e o combate ao estigma e ao preconceito são pontos que precisam estar bem claros e, por isso, a comunicação com a sociedade sobre o tema se faz necessária todos os dias. Temos, por meio do Ministério da Saúde, a mandala da prevenção combinada, que inclui diversas tecnologias, como a distribuição de preservativos, os medicamentos antirretrovirais para impedir a multiplicação do vírus no organismo (veja box), além das vacinas e testes”, explica Marta McBritton, presidente do Instituto Cultural Barong.

“Em 40 anos de epidemia de AIDS um dos maiores avanços foi o da tecnologia do tratamento antirretroviral, onde pessoas que vivem com o vírus HIV ficam com carga viral indetectável e por consequência não transmitem mais o vírus”, complementa Adriana Bertini, diretora de projetos do Instituto.

AIDS X HIV

Na fase inicial, os sinais ocorrem geralmente de duas a quatro semanas após contato com o vírus, duram pou-

cos dias ou semanas e são caracterizados por sintomas semelhantes a um quadro gripal, como febre, calafrios, dor muscular, cansaço, linfonodomegalias e úlceras orais. Entretanto, existem pessoas que não apresentam sintomas iniciais. Após esse primeiro estágio, o paciente se torna assintomático e, com o passar dos anos, caso não seja realizado o teste sorológico para diagnóstico do HIV e o tratamento, esse vírus começará a destruir as células TCD4, levando ao desenvolvimento da AIDS.

Então, AIDS é a doença causada pelo vírus HIV, diagnosticada quando a contagem dos linfócitos TCD4 ficam abaixo de 200 cél/mm ou quando o paciente apresenta doenças oportunistas causadas pela baixa da imunidade, como candidíase, carcinoma invasivo de colo uterino, criptococose, histoplasmose, linfoma, tuberculose e pneumocistose.

Ou seja, viver com HIV não é o mesmo que ter Aids. O HIV se espalha através de fluidos corporais e afeta células específicas do sistema imunológico, tornando o organismo incapaz de lutar contra infecções e doenças. Os sintomas de uma pessoa com AIDS podem ser diversos, como a perda de peso, diarreias, febre recorrente, infecções pulmonares de repetição, dentre outras infecções.

“Estamos falando de um vírus e de uma doença que ainda não têm cura, mas há formas de controle. Sabemos que muitas pessoas podem ser infectadas com o HIV e não apresentarem nenhum sintoma durante 10 anos ou mais e, por isso, os exames são importantes, assim como o cuidado ao ser diagnosticado com HIV ou desenvolver a doença. Ter acompanhamento médico e medicamentos, incluindo calendário vacinal, vai permitir uma vida com qualidade”, destaca o médico Vinicius Borges.



DIAGNÓSTICO

A infecção causada pelo HIV pode ser identificada em pelo menos 30 dias com exame laboratorial ou teste rápido. Os testes buscam os anticorpos contra a doença no material coletado. Myrna explica que os testes moleculares de detecção de carga viral do HIV/AIDS auxiliam na avaliação dos níveis de carga viral. Segundo a OMS, é considerada indetectável a carga viral abaixo de 1.000 cópias/ml. “A carga viral não detectável não descarta a presença do vírus na corrente sanguínea; isso porque a quantidade de vírus que está circulando no sangue pode estar tão baixa que não é possível identificar por meio do exame”, explica.

Para que o tratamento da doença ocorra de maneira eficiente, é necessário que o paciente, assim que for diagnosticado, realize exames completos de análises clínicas para o melhor entendimento e acompanhamento de sua condição geral de saúde. Myrna afirma que outro exame, o de contagem de linfócitos, é fundamental. “Ele é crucial para que os médicos decidam qual o momento adequado para se iniciar o tratamento ou modificá-lo, caso necessário, por isso é realizado a cada três ou quatro meses nos pacientes com o vírus”, finaliza.

TRATAMENTO

A melhor forma de tratamento do HIV é com o uso diário dos medicamentos antirretrovirais, prescritos pelo médico infectologista e distribuídos gratuitamente pelo Sistema Único de Saúde (SUS). A médica explica que, atualmente, os medicamentos iniciais incluem um ou dois comprimidos ao dia, com redução dos efeitos colaterais, o que facilita a adesão ao tratamento.

PROFILAXIA PRÉ-EXPOSIÇÃO

De acordo com a especialista, há

uma forma de minimizar as chances de contrair o vírus antes de uma relação com indivíduo vivendo com HIV. Chamada de profilaxia pré-exposição, o tratamento consiste na administração de antirretrovirais a uma pessoa não portadora do HIV antes da exposição sexual com indivíduo vivendo com HIV. Entretanto, esse método não substitui o uso de camisinha e deve ser discutido, individualmente, com o médico infectologista.

PROFILAXIA PÓS-EXPOSIÇÃO

Caso a pessoa tenha se exposto ao risco de se contaminar, como em casos de violência sexual e relação sexual desprotegida (sem o uso de camisinha ou com rompimento da camisinha), ela tem até 72 horas para receber a medicação antirretroviral, por 28 dias, para evitar a sobrevivência e a multiplicação do HIV no organismo. Essa é a chamada profilaxia pós-exposição. Nesse período, o paciente deve ser acompanhado por um médico infectologista.

CURA

Ainda não existe a cura para o HIV, porém há estudos que caminham para chegar nessa descoberta. Uma pesquisa chefiada pelo Ricardo Diaz, diretor do Laboratório de Retrovirologia do Departamento de Medicina Da Escola Paulista de Medicina (EPM/UNIFESP), vem trabalhando em duas frentes para tentativa de cura do HIV, uma com medicamentos antirretrovirais que tentam eliminar o vírus latente e, outra, com produção de uma vacina que induz o sistema imunológico do indivíduo a eliminar as células infectadas. Porém, esse estudo ainda está em curso, sem resultados definitivos até o momento.

IMPORTÂNCIA DAS VACINAS

O dezembro vermelho é um marco para reforçar a importância das medidas de autocuidado diariamente, e a vacinação é uma delas. Muitas pessoas que têm o HIV ou a Aids desconhecem que possuem um risco maior de contrair a pneumonia e também o direito à vacina pneumocócica conjugada-13 valente que protege contra os 13 tipos mais prevalentes da bactéria pneumococo. Além dessa, outras vacinas muito importantes estão disponíveis gratuitamente nos Centros de Referência para Imunobiológicos Especiais (CRIE), um serviço do Sistema único de Saúde (SUS) presentes em todos os estados brasileiros. Caso a cidade onde a pessoa reside não tenha um CRIE, ela deve procurar um posto de saúde que fará a solicitação e disponibilizará o medicamento.

PREFEITURA MUNICIPAL DE BOM SUCESSO DO SUL - PARANÁ
EXTRATO DO CONTRATO DE EMPREITADA GLOBAL Nº 222/2021
TOMADA DE PREÇOS Nº 06/2021 - Processo Licitatório 75/2021. HOMOLOGADO EM 01/12/2021.
CONTRATANTE: MUNICÍPIO DE BOM SUCESSO DO SUL - CNPJ: 80.874.100/0001-86.
CONTRATADA: SOLL - SERVIÇOS, OBRAS E LOGÍSTICAS LTDA - ME - CNPJ: 11.855.966/0001-27.
OBJETO: Contratação de empresa para a execução da obra de pavimentação com pedras polidéficas, sendo 3,820Km com área de 22.920,00 m² a ser executado em trecho da estrada Vicinal com Início na Comunidade de Tiradentes de acordo com o Projeto Básico, Orçamento, Cronograma de Execução e Memorial Descritivo em anexo ao Edital.
PRAZO DE EXECUÇÃO E VIGÊNCIA DO CONTRATO: A CONTRATADA terá o prazo de 10 (dez) dias para iniciar a execução dos serviços, contados da expedição da Ordem de Serviço pelo CONTRATANTE. O prazo máximo para execução dos serviços é de 12 (doze) meses consecutivos, contados da data de expedição dessa Ordem de Serviço, a empresa deverá apresentar a ART ou RRT de execução com comprovante de pagamento e assinada, a CNO, e também solicitar junto a prefeitura o alvará de construção/ execução, devem ser solicitados/apresentados em até 2(dois) dias após a ordem serviço. O contrato terá vigência pelo prazo de 12 (doze) meses, contados a partir da sua assinatura, podendo ser prorrogado por motivo justificado aceito pelas partes.
VALOR GLOBAL E RECURSOS FINANCEIROS: Pela execução do objeto ora contratado o Contratante pagará a Contratada o valor de R\$ 1.095.765,96 (Um Milhão e Noventa e Cinco Mil e Setecentos e Sessenta e Cinco Reais e Noventa e Seis Centavos). Para o pagamento decorrente à execução do objeto da licitação em epígrafe, recurso próprio, onde o recurso soma o valor de R\$ 1.095.765,96 (Um Milhão e Noventa e Cinco Mil e Setecentos e Sessenta e Cinco Reais e Noventa e Seis Centavos, sendo que o pagamento será efetuado através da dotação orçamentária concedente: 06500.6502.20.608.04.6257 - Fortalecimento da Agricultura Familiar, Natureza de Despesa 4.4.40.42.01 Auxílios a Municípios, Fonte de Recursos: 100 - do convênio -10,00 - Departamento de Agricultura, Pecuária e Meio Ambiente: 10.01 - Divisão de Fomento da Agricultura, Pecuária e Proteção ao Meio Ambiente: 20.606.0013.1.030 - Pavimentação com Pedras Irregulares e Casc. Em Estradas Vicinais: 44.90.51 - Obras e Instalações: Despesa: 2050.
FORO: Comarca de Pato Branco, Estado do Paraná.
Bom Sucesso do Sul-PR, 02 de Dezembro de 2021.
NILSON ANTONI O FEVERSANI
Prefeito Municipal

MUNICÍPIO DE CLEVELÂNDIA
DECRETO Nº 300/2021.
Dispõe sobre a substituição de membro do Conselho Municipal de Assistência Social - CMAS, de Clevelândia;
A Prefeita Municipal de Clevelândia, Estado do Paraná, no uso de suas atribuições legais, considerando o disposto no artigo 22º da Lei Municipal nº 1.421 21 de Setembro de 1995, considerando a substituição de representante,
RESOLVE:
Art. 1º Alterar o Decreto nº 079/202 e o nº 186/2021 que nomeou os membros para recondução do Conselho Municipal da Assistência Social - CMAS do Município de Clevelândia no mandato do biênio vigente do referido órgão (2021-2023), substituindo o seguinte Representante;
REPRESENTANTES GOVERNAMENTAL:
Representante da Secretaria Municipal de Assistência Social;
Titular : Jamilly Rodolfo Coelho – Presidente do CMAS
Representante da Administração e Finanças:
Titular: Roberta Barco Lopes
Representante da Educação;
Suplente: Jackson Alves Pereira
Art. 2º Ficam mantidas as demais nomeações do Decreto nº 079 de 05 de Março de 2021 e 186/2021 de 13 de Julho de 2021.
GABINETE DA PREFEITA MUNICIPAL DE CLEVELÂNDIA, ESTADO DO PARANÁ, 02 DE DEZEMBRO DE 2021.
RAFAELA MARTINS LOSI
Prefeita Municipal

MUNICÍPIO DE CLEVELÂNDIA
DECRETO Nº 0301/2021
SÚMULA: Abre Crédito Adicional Suplementar por Excesso de Arrecadação no Orçamento de 2021 do Município de Clevelândia, Estado do Paraná, no valor de R\$ 127.244,32 (Cento e vinte e sete mil duzentos e quarenta e quatro reais e trinta e dois centavos).
A Prefeita Municipal de Clevelândia, Estado do Paraná, no uso de suas atribuições legais e devidamente autorizado pela Lei Municipal nº 2.738 de 25 de novembro de 2.020.
DECRETA
Art. 1º - Fica o Poder Executivo Municipal autorizado a abrir Crédito Adicional suplementar ao Orçamento Geral do Município de Clevelândia, Estado do Paraná, para o ano 2021, destinado ao suporte das despesas a ser realizadas com recursos oriundos de Excesso de Arrecadação no valor de R\$ 127.244,32 (Cento e vinte e sete mil duzentos e quarenta e quatro reais e trinta e dois centavos), para atender despesas no seguinte órgão e Dotações Orçamentárias:
08- Secretaria Municipal de Obras e Viação
08.01- Administração S.M.O.V.
267820014.2.029000- Manutenção da Unidade de Obras e Viação
4.4.90.51.00 - 867 Obras e Instalações..... 127.244,32
Total..... 127.244,32
Art. 2º - Para cobertura do referido Crédito Adicional Suplementar previsto no artigo anterior, serão utilizados recursos de Arrecadação abaixo descritos:
Excesso de Arrecadação
2.4.2.8.99.11.18 – 867 – Seil CV 074/2020 - Pavimentação Asfáltica..... 127.244,32
Total..... 127.244,32
Art. 3º - Este Decreto entra em vigor a partir desta data, revogadas as disposições em contrário.
Gabinete do Prefeito de Clevelândia- Estado do Paraná, 02 de dezembro de 2021.
RAFAELA MARTINS LOSI
PREFEITA MUNICIPAL

Município de Itaipera D'Oeste
A íntegra se encontra no site: <http://www.diariomunicipal.com.br/amp/DECRETO.N.º.194/2021>
DATA: 02.12.2021
SÚMULA: Substituir membro do Conselho Municipal dos Direitos da Pessoa Idosa.
DECRETO N.º. 195/2021
DATA: 02.12.2021
SÚMULA: Substituir membro do Conselho Municipal de Assistência Social para o biênio 2021/2023.

MUNICÍPIO DE MARIÓPOLIS
LEI Nº 49 /2021, Data:02/12/2021. SÚMULA: "Altera o Anexo III da Lei Municipal nº 52/2018, e dá outras providências." FAÇO SABER QUE A CÂMARA DE VEREADORES DO MUNICÍPIO DE MARIÓPOLIS, ESTADO DO PARANÁ, APROVOU, E EU, PREFEITO MUNICIPAL, SANCIONO A SEGUINTE LEI: Art. 1º. O denominado "ANEXO III - QUADRO III - PARÂMETROS DE USO DO SOLO URBANO" da Lei Municipal nº 52/2018, passa a vigorar com a seguinte estruturação redação:
ANEXO 03 - Quadro de Parâmetros de Uso do Solo Municipal
Zona Permissão Usos Permissível Proibido
Zona Urbana e de Expansão Urbana Parâmetros estabelecidos pelo Uso e Ocupação do solo Urbano
Eixo Especial de Desenvolvimento - Todo empreendimento localizado a margem das estradas rurais deverão consultar o órgão competente estadual e municipal quanto ao recuo e o uso para o seu licenciamento
Zona Verde Urbana - preservação e recuperação - pesquisa científica - educação ambiental (2) - agroindústria (2) (3) - atividade agrossilvopastoris - usos habitacionais - todos os demais usos
Zona Rural Preservação e recuperação - pesquisa científica - educação ambiental - atividades turísticas e de lazer (1) - comércio e serviços - agroindústria (2) (3) - agroindústria (2) (3) - mineração (2) (4) - geração de energia elétrica(2) - todos os demais usos - geração de energia elétrica até a captação de água da Bacia do Rio Pato Branco
(1) Respeitadas às regulamentações de parcelamento do INCRA.
(2) Mediante parecer do Conselho de Desenvolvimento Municipal e do órgão ambiental competente.
(3) Desde que utilizando matéria-prima oriunda da mesma propriedade (conforme legislação vigente).
(4) Seguidas as regulamentações e requerimentos ambientais.
(5) Relativo às áreas de ocupação ou aglomerações na área rural, que para ser regularizado, o município deve promover ações específicas.
Mario Eduardo Lopes Paulek
Prefeito Municipal

EDITAL DE CONVOCAÇÃO
A comissão provisória constituída para viabilizar a fundação da ASSOCIAÇÃO COMUNITÁRIA DE SEDE GAVIÃO, FAZ SABER, através deste Edital, a quem o vir ou dele conhecimento tiver, que no dia 10 de dezembro de 2021 às 19:00 no pavilhão da comunidade de Sede Gavião - Pato Branco - Paraná, se realizará a ASSEMBLEIA GERAL DE CONSTITUIÇÃO, afim de serem deliberados os seguintes itens, conforme ordem do dia:
A) Leitura, discussão e votação do estatuto;
B) Fundação da Associação Comunitária de Sede Gavião;
C) Eleição e posse da Nova Diretoria;
D) Outros assuntos de interesse.
Pato Branco, 30 de novembro de 2021.
Luiz Carlos Cigolini.
Representante da Comissão Provisória

PREFEITURA DE Vitorino
ESTADO DO PARANÁ
AVISO DE LICITAÇÃO
O MUNICÍPIO DE VITORINO, ESTADO DO PARANÁ, torna público a realização às 14:00 horas do dia 15/12/2021, realização pela BLL, LICITAÇÃO na modalidade PREGÃO ELETRONICO, tipo de Licitação MENOR PREÇO POR LOTE sob o n.º 68/2021, objetivando **AQUISIÇÃO DE MATERIAL DIDÁTICO PARA A SECRETARIA MUNICIPAL DE EDUCAÇÃO, ESPORTE, CULTURA E LAZER**
O edital poderá ser obtido junto à **PREFEITURA MUNICIPAL DE VITORINO**, a partir do dia 02/12/2021 e informações pelo telefone (46) 3227-1222, também pelos e_mail: licita@vitorino.pr.gov.br e compras@vitorino.pr.gov.br, site do município, WWW.vitorino.pr.gov.br.
02/12/2021
Pregoeiro Oficial do Município

MUNICÍPIO DE PATO BRANCO – ESTADO DO PARANÁ
EXTRATO DE INSTRUMENTO PARTICULAR DE DOAÇÃO Nº 28/2021
PARTES MUNICÍPIO DE PATO BRANCO - PAULO BERTELLI
OBJETO O presente objeto consiste na doação, sem encargos, pelo doador, de um projeto arquitetônico visando à construção Capela Mortuária Municipal Portal do Céu.
FORO Comarca de Pato Branco - PR
Pato Branco, 26 de novembro de 2021.
ROBSON CANTU
Prefeito Municipal

MUNICÍPIO DE PATO BRANCO – ESTADO DO PARANÁ
EXTRATO DE INSTRUMENTO PARTICULAR DE DOAÇÃO Nº 30/2021
PARTES MUNICÍPIO DE PATO BRANCO - DOUGLAS DALTON GEHLEN
OBJETO O presente objeto consiste na doação, sem encargos, pelo doador, de um projeto arquitetônico visando à construção da Casa de Passagem Animal.
FORO Comarca de Pato Branco - PR
Pato Branco, 25 de novembro de 2021
ROBSON CANTU
Prefeito Municipal

MUNICÍPIO DE MARIÓPOLIS
LEI Nº 50 /2021. DATA: 02/12/2021. SÚMULA: "Define o limite de reserva da faixa não edificável ao longo da rodovia que atravessa o perímetro urbano ou área urbanizada passível de ser incluída em perímetro urbano do município de Mariópolis " Faço saber que a **Câmara Municipal de Mariópolis**, Estado do Paraná, aprovou e eu, **Prefeito Municipal**, sanciono a seguinte Lei: **Art. 1º** - Consoante autorizado pela Lei Federal nº 13.913, de 25 de novembro de 2019, que alterou a Lei nº 6.766, de 19 de dezembro de 1979 (Lei do Parcelamento do Solo Urbano), fica estabelecido como reserva de faixa não edificável ao longo da rodovia que atravessa o perímetro urbano ou área urbanizada passível de ser incluída em perímetro urbano, o limite de 5m (cinco metros) de cada lado; **Art. 2º** - As Edificações localizadas nas área contíguas às faixas de domínio público dos trechos de rodovia que atravessa o perímetro urbano ou área urbanizada passível de ser incluída em perímetro urbano, desde que construídas até 25 de novembro de 2019, ficam dispensadas da observância da exigência prevista no artigo anterior, salvo por ato devidamente fundamentado do poder público municipal. Parágrafo Único: A dispensa da observância do limite de faixa não edificável referida no caput, para as edificações comerciais fica condicionada à apresentação de projeto contendo alternativa para estacionamento de veículos. **Art. 3º** - Esta Lei entrará em vigor na data de sua publicação, revogadas as disposições em contrário. Gabinete do Prefeito Municipal de Mariópolis, em 02 de Dezembro de 2021. **Mario Eduardo Lopes Paulek - Prefeito Municipal.**

MUNICÍPIO DE MARIÓPOLIS
LEI Nº 51 /2021. Data: 02/12/2021. SÚMULA: "Dispõe sobre a denominação do Plenário da Câmara Municipal de Mariópolis, que passa a denominar-se: "Plenário Irmã Regina". De autoria do Presidente da Câmara de Vereadores Solismar Germiniani de Souza, a Câmara Municipal aprovou e eu, Mario Eduardo Lopes Paulek, Prefeito Municipal, sanciono a seguinte Lei: Art. 1º - Fica denominado o Plenário da Câmara Municipal de Mariópolis, localizado na Rua 6, centro, de: "Plenário Irmã Regina" (in memoriam) em homenagem a Freira Irmã Regina Costa, religiosa, pioneira, participativa da vida comunitária do município. Art. 2º - Fica o Legislativo Municipal autorizado a instalar, no local, placa com a denominação e a data da presente Lei. Art. 3º - Esta Lei entra em vigor na data de sua publicação, revogadas as disposições em contrário. Gabinete do Prefeito Municipal de Mariópolis, em 02de Dezembro de 2021. Mario Eduardo Lopes Paulek - Prefeito Municipal.

EXTRATO DE INEXIGIBILIDADE N.º 018/2021 - PMM
CONTRATANTE: MUNICÍPIO DE MANGUEIRINHA – PR.
CONTRATADA: EDITORA FTD S.A, inscrita no CNPJ nº 61.186.490/0001-57.
OBJETO: Aquisição de materiais didático-pedagógicos que compõem o Sistema de Ensino FTD Educação (SIM), conforme solicitação da Secretaria de Educação visando atender o a Educação Infantil Creche/Pré-Escolar (maternal I ao Pré-II) desta municipalidade.
VALOR: R\$ 214.500,00 (duzentos e quatorze mil e quinhentos reais).
DATA: 02 de Dezembro de 2021.
Mangueirinha, 02 de Dezembro de 2021
PUBLIQUE-SE
Setor de Licitações

MUNICÍPIO DE BOM SUCESSO DO SUL - ESTADO DO PARANÁ
AVISO DE LICITAÇÃO
PREGÃO ELETRÔNICO Nº 84/2021
REGISTRO DE PREÇOS Nº 67/2021
UASG: 989979
O Município de Bom Sucesso do Sul/PR. Comunica que realizará o Pregão Eletrônico nº 84/2021, do tipo MENOR PREÇO POR LOTE, destinado ao REGISTRO DE PREÇOS para **futuras e eventuais aquisições de kit escolar** para distribuição gratuita para os alunos das escolas municipais conforme quantidades, especificações e condições descritas no Termo de Referência constante do Anexo I. A sessão do pregão eletrônico será realizada através do site www.gov.br/compras/pt-br, no dia 17/12/2021, às 09h00min. O edital encontra-se disponível no endereço eletrônico: www.bomsucessodosul.pr.gov.br, podendo também ser solicitado pelos e-mails pregoeiro_bss@hotmail.com e/ou licitacoes@bssul.pr.gov.br. Obs. Edital exclusivo para microempresa (ME), empresas de pequeno porte (EPP) e microempreendedor individual (MEI), nos termos do art. 3º e art. 18 e, da lei complementar 123/06 e lei complementar 147/14. Informações pelo fone (46) 3234-1135 ou por e-mail.
Bom Sucesso do Sul, 02 de dezembro de 2021.
Josiane Folle
Pregoeira

MUNICÍPIO DE CLEVELÂNDIA
PORTARIA Nº319/2021
A PREFEITA MUNICIPAL DE CLEVELÂNDIA, no uso das atribuições que lhe são conferidas por Lei,
RESOLVE:
Art. 1º. Designar os membros da Comissão de Apuração e Aplicação de Penalidades, bem como seu presidente:

Dionatan Rovane Correa de Oliveira	Matricula-1421-4	Presidente
Evandro Paulo Gustmann	Matricula-2430-9	Secretário
Edson Luiz Modena	Matricula-2306-0	Membro
Adriano de Col	Matricula-2347-7	Membro
Heloisa Cobalchini	Matricula-2810-0	Membro

Art. 2º - Esta Portaria entra em vigor na data de sua publicação, revogando a Portaria nº253/2021 e as demais disposições em contrário.
GABINETE DA PREFEITA MUNICIPAL DE CLEVELÂNDIA, ESTADO DO PARANÁ EM 02 DE DEZEMBRO DE 2021.
RAFAELA MARTINS LOSI
PREFEITA MUNICIPAL

MUNICÍPIO DE CLEVELÂNDIA
PORTARIA Nº 321/2021
A PREFEITA MUNICIPAL DE CLEVELÂNDIA, no uso das atribuições que lhe são conferidas por Lei,
RESOLVE:
Art. 1º. Designar os seguintes Servidores Públicos Municipais para compor a **Comissão de Organização de Eventos:**

ELENICE DE FÁTIMA ZOCKE	Matricula nº 2820-9
HELOISA COBALCHINI	Matricula nº 2810-0
JOÃO AUREO PACHECO	Matricula nº 2731-6
JOÃO GABRIEL INACIO CORADELI	Matricula nº 2726-0
MARIA ISABEL CARNEIRO BOCCHI	Matricula nº 2848-7
MARINA CARRARO MENEGUSSO	Matricula nº 2811-8
ROBERTA BARCO LOPES	Matricula nº 2736-7

Art. 2º - Os trabalhos dar-se-ão sob a presidência do servidor **JOÃO AUREO PACHECO.**
Art. 3º - Esta Portaria entra em vigor na data de sua publicação, revogando-se as disposições em contrário.
GABINETE DA PREFEITA MUNICIPAL DE CLEVELÂNDIA, ESTADO DO PARANÁ EM 02 DE DEZEMBRO DE 2021.
RAFAELA MARTINS LOSI
Prefeita Municipal

Estado do Paraná
Prefeitura Municipal de **SULINA**
Rua Tupinambá, 68 - Fone: (46) 3244-8000 - Centro - CEP 85565-000 - Sulina - Paraná
PAÇO MUNICIPAL 25 DE JULHO
CNPJ 80.869.886/0001-43
prefeitura@sulina.pr.gov.br
www.sulina.pr.gov.br
AVISO DE JULGAMENTO DE RECURSO PREGÃO PRESENCIAL Nº 76/2021, DE 01 DE DEZEMBRO DE 2021
Torna público o julgamento do recurso e contrarrazão no Pregão Presencial nº 76/2021.
EXTRATO DO TERMO ADITIVO AO CONTRATO ADMINISTRATIVO Nº 91/2021, DE 02 DE DEZEMBRO DE 2021.
Aditivo de acréscimo quantitativo de 25%.
EXTRATO DO TERMO ADITIVO AO CONTRATO ADMINISTRATIVO Nº 114/2021, DE 02 DE DEZEMBRO DE 2021.
Aditivo de acréscimo quantitativo de 25%.
EXTRATO DE DISPENSA DE LICITAÇÃO Nº 31/2021, DE 02 DE DEZEMBRO DE 2021.
Contratação da empresa **TIAGO GAMBETA - EIRELI, CNPJ 10.264.049/0001-05** para prestar serviços de pintura de sinalização viária horizontal com tinta retrofletiva própria para pavimentação asfáltica.
EXTRATO DE CONTRATO Nº 186/2021, DE 02 DE DEZEMBRO DE 2021.
Contratada: **TIAGO GAMBETA – EIRELI CNPJ: 10.264.049/0001-05**
A publicação na íntegra dos atos acima encontram-se disponíveis no seguinte endereço eletrônico: <http://www.diariomunicipal.com.br/amp>, edição do dia 03 de DEZEMBRO de 2021, conforme Lei Autorizativa nº 927 de 07 de junho de 2017.

MUNICÍPIO DE CORONEL VÍVIDA – PR
RESUMO DE ATAS DE REGISTRO DE PREÇOS
Referente ao Edital: Pregão Eletrônico nº 69/2021. Objeto: registro de preços para futuras e eventuais aquisições de materiais ambulatoriais para manutenção dos setores de enfermagem das unidades básicas de saúde, caps I, CEO, unidade de pronto atendimento UPA 24 horas, ambulâncias e atendimentos domiciliares a pacientes. Prazo: 12 meses, de 19.11.2021 a 18.11.2022. Contratante: Município de Coronel Vívica juntamente com o Fundo Municipal de Saúde. DETENTORAS:

ATA DE REGISTRO	DETENTORAS	CNPJ nº	VALOR ESTIMADO
152/2021	AMARILDO BASEGGIO E CIA LTDA - EPP	82.291.311/0001-11	58.204,80
153/2021	AMDA SECURITY IMPORTADORA LTDA - EPP	14.793.395/0001-31	1.141,50
154/2021	BIO INFINITY COMERCIO HOSPITALAR E LOCACAO EIRELI	03.679.808/0001-35	25.317,50
155/2021	CIRURGICA BIOMEDICA - EIRELI	11.215.901/0001-17	41.055,00
156/2021	CIRURGICA NOSSA SENHORA - EIRELI	24.586.988/0001-80	59.757,75
157/2021	CURAMED - PRODUTOS HOSPITALARES LTDA	41.550.166/0001-69	10.875,10
158/2021	DAAN COMERCIO E SERVICOS EM EQUIPAMENTOS MEDICOS LTDA	23.866.385/0001-70	14.340,00
159/2021	DATA - MEDICAL PRODUTOS MEDICOS HOSPITALARES LTDA	29.032.826/0001-14	14.900,00
160/2021	DELTA SHOP - DISTRIBUIDORA DE PRODUTOS HOSPITALARES LTDA	19.316.524/0001-14	33.005,00
161/2021	ECO-FARMAS COMERCIO DE MEDICAMENTOS - EIRELI	85.477.586/0001-32	3.897,70
162/2021	EQUIMED EQUIPAMENTOS MEDICOS HOSPITALARES LTDA	38.408.899/0001-59	2.685,00
163/2021	ERIMED INDUSTRIA E COMERCIO DE PRODUTOS PARA SAUDE EIRELI	19.844.928/0001-80	18.325,00
164/2021	MACMED SOLUCOES EM SAUDE LTDA	31.085.156/0001-46	2.037,00
165/2021	MILLENIUM COMERCIO SERVICO LTDA - EPP	13.008.903/0001-60	9.200,00
166/2021	MMH MED COMERCIO DE PRODUTOS HOSPITALARES LTDA - ME	21.484.336/0001-47	23.393,60
167/2021	MZZ - COMERCIO DE PRODUTOS PARA SAUDE EIRELI	24.384.602/0001-58	7.039,50
168/2021	ODONTOMEDI PRODUTOS ODONTOLÓGICOS E HOSPITALARES LTDA - EPP	06.194.440/0001-03	3.660,40
169/2021	S. V. BRAGA IMPORTADORA EIRELI	30.888.187/0001-72	21.386,80
170/2021	SEVEN IMPORT EQUIPAMENTOS MEDICOS LTDA	38.200.470/0001-71	1.899,90
171/2021	VALE COMERCIO DE PRODUTOS MEDICOS E HOSPITALARES - EIRELI	32.635.445/0001-34	19.015,25
172/2021	VIVER EQUIPAMENTOS MEDICOS LTDA	07.976.695/0001-90	12.600,00

Coronel Vívica, 18 de novembro de 2021. Anderson Manique Barreto, Prefeito.

CONSORCIO INTERMUNICIPAL DE SAÚDE
TERMO DE HOMOLOGAÇÃO E ADJUDICAÇÃO DE PROCESSO LICITATÓRIO
O(a) presidente Paulo Horn, no uso das atribuições que lhe são conferidas pela legislação em vigor, especialmente pela Lei 8.666/93 e alterações posteriores, a vista do parecer conclusivo exarado pela Comissão de Licitações, resolve:
01 - Homologar e Adjudicar a presente Licitação nestes termos:

a) Nr. Processo: 181/2021
b) Nr. Licitação: 103/2021 - IL
c) Modalidade: Inexigibilidade de licitação
d) Data de Homologação: 02/12/2021
e) Objeto da Licitação: CREDENCIAMENTO DE PESSOAS JURÍDICAS DA ÁREA DE SAÚDE PARA PRESTAÇÃO DE SERVIÇOS DE APOIO À DIAGNOSE E TERAPIA (SADT), destinado ao atendimento aos usuários oriundos dos municípios consorciados ao CONIMS.

f) Fornecedores e Resumo de Itens Vencedores:

Un.	Quantidade	Vi. Unitário	Total dos Itens
1 - PRESTAÇÃO DE SERVIÇOS MÉDICOS AMBULATORIAIS E SERVIÇOS DE APOIO À DIAGNOSE E TERAPIA (SADT)	SERV	12.000	9.600,0000
Total fornecedor:			R\$ 115.200,00
Total geral:			R\$ 115.200,00

02 - Autorizar a emissão da(s) nota(s) de empenho correspondente(s):

Descrição da Despesa	Dotação
Atendimento aos Municípios Consorciados	02.001.10.302.0002.2002.3.3.90.39.0

PAULO HORN
Presidente

CONSELHO MUNICIPAL DA ASSISTÊNCIA SOCIAL
CLEVELÂNDIA-PR
Resolução de Aprovação do CMAS – Clevelândia/PR
Resolução nº 013/2021
SÚMULA – APROVA A PROPOSTA APRESENTADA NO SISTEMA DE GESTÃO DE TRANSFERÊNCIA VOLUNTÁRIA - SIGTV;

Conselho Municipal de Assistência Social - CMAS – de Clevelândia, Estado do Paraná, no uso de suas atribuições que lhe confere a Lei Municipal nº 1.421/95 alterada pela Lei 2.421/2012 e conforme deliberação em reunião extraordinária no dia 02 de Dezembro de 2021.

RESOLVE:

Art. 1º - Aprovar a proposta apresentada no Sistema de Gestão de Transferência Voluntária – SIGTV, de verba parlamentar do Sargento Fahur, conforme ata nº 06/2021 e nº 12/2021, referente a aprovação de R\$230.000,00(Duzentos e Trinta Mil Reais) que será revertido para a APAE Clevelândia.

Art. 2º - Esta Resolução entrará em vigor na data de sua publicação.

Clevelândia, 02 de Dezembro de 2021.

Jamilly Rodolfo Coelho
Presidente do Conselho Municipal da Assistência Social - CMAS

CONSORCIO INTERMUNICIPAL DE SAÚDE
TERMO DE RATIFICAÇÃO DO PROCESSO DE INEXIGIBILIDADE Nº 103/2021
Fundamentado no art. 25 da Lei de Licitações nº 8666/93, RATIFICO a Inexigibilidade Nº 103/2021, para a CREDENCIAMENTO DE PESSOAS JURÍDICAS DA ÁREA DE SAÚDE PARA PRESTAÇÃO DE SERVIÇOS DE APOIO À DIAGNOSE E TERAPIA (SADT), destinado ao atendimento aos usuários oriundos dos municípios consorciados ao CONIMS.
Valor Global: 115.200,00
Dotação: 02.001.10.302.0002.2002.3.3.90.39.00 Fonte: 076
Data: 02/12/2021

PAULO HORN
Presidente

MUNICÍPIO DE PATO BRANCO - INSTITUTO DE PREVIDÊNCIA DOS SERVIDORES PÚBLICOS MUNICIPAIS DE PATO BRANCO
A V I S O D E CONTINUIDADE E CONVOCAÇÃO SESSÃO DE ABERTURA, ANÁLISE E JULGAMENTO DE PROPOSTAS E DOCUMENTOS DE HABILITAÇÃO PROCESSO SELETIVO Nº 01/2021
PROCESSO SELETIVO Nº 01/2021

Os Membros do Grupo de Trabalho, nomeados pelo Prefeito Municipal por meio das Portarias 845, 1.005 e 1.243/2021, tornam público aos interessados no Processo de Seleção nº 01/2021, que tem por objeto a seleção de Entidade Fechada de Previdência Complementar interessada em administrar plano de benefícios previdenciários dos servidores de cargo efetivo da administração direta e indireta do Poder Executivo e do Poder Legislativo do Município de Pato Branco, que diante da manifestação técnica, em resposta ao ofício nº 01/2021 - GT/RPC dar-se-á andamento ao certame na fase em que se encontra. A sessão pública para abertura, análise e julgamento das propostas e documentos de habilitação do Processo Seletivo nº 01/2021 será às **10 HORAS DO DIA 03 DE DEZEMBRO DE 2021**, na sala de reuniões na sede da Prefeitura Municipal de Pato Branco, horário de Brasília-DF. Pato Branco, 02 de dezembro de 2021. Membros do Grupo de Trabalho - Ademilson Candido Silva, Carlos Henrique Galvan Gnoatto, Elizandra Kovalski Nunes da Silva, Karolyne Rubia Zanini Rebonatto Dosciatti, Liciane Cristina Puttkamer, Luciano Beltrame, Marcia Girardi Scopel, Miria Elizia Campestrini Strappazzon e Vanderlei Ribeiro da Silva.

CIRUSPAR
Edital de Convocação
ASSEMBLEIA GERAL ORDINÁRIA

O Presidente do Consórcio Intermunicipal de Saúde da Rede de Urgência do Sudoeste do Paraná - CIRUSPAR, Sr. Disnei Luquini, no uso das atribuições legais que lhe são conferidas estatutariamente e, em conformidade com o que estabelece a cláusula 10ª inciso II do Estatuto Social, CONVOCA os representantes legais dos municípios consorciados para participarem da ASSEMBLEIA GERAL ORDINÁRIA, a realizar-se no dia 20 de dezembro de 2021, - segunda feira -, excepcionalmente de forma virtual por meio da plataforma zoom, através do link em anexo, em primeira convocação as 09h30 com a participação de quórum mínimo de 2/3 dos consorciados aptos a votar e, em segunda convocação às 10h00 com qualquer número de votantes conforme quorum estabelecido na cláusula 11ª do estatuto, para deliberarem sobre a seguinte pauta do dia:

- Panorama atual do consórcio;
- Orçamento 2022;
- Contrato de Rateio 2022;
- Assuntos Gerais.

Segundo estabelece a Cláusula 13ª, do Estatuto participarão da Assembleia Geral os Chefes do Poder Executivo de cada ente federado consorciado, na impossibilidade do prefeito participar, deve providenciar a procuração, outorgando poderes de representação e voto e encaminhá-la para o e-mail ciruspar@ciruspar.pr.gov.br e depois a original via correio.

Atenciosamente,

Em, 02 de dezembro de 2021

Disnei Luquini
Presidente
CIRUSPAR

CONSORCIO INTERMUNICIPAL DE SAÚDE
TERMO DE RATIFICAÇÃO DO PROCESSO DE DISPENSA DE LICITAÇÃO Nº 36/2021
Fundamentado no art. 24 da Lei de Licitações nº 8666/93, RATIFICO a Dispensa de Licitação Nº 36/2021, para a AQUISIÇÃO DE GRAVADOR DIGITAL DE HOLTZ PARA O CONSORCIO INTERMUNICIPAL DE SAÚDE, VISANDO O ATENDIMENTO A ESPECIALIDADE DE CARDIOLOGIA.
Valor Global: 25.740,00
Dotação: 01.001.10.122.0001.1001.4.4.90.52.00 Fonte: 076
Data: 02/12/2021

PAULO HORN
Presidente

CONSORCIO INTERMUNICIPAL DE SAÚDE
TERMO DE HOMOLOGAÇÃO E ADJUDICAÇÃO DE PROCESSO LICITATÓRIO
O(a) presidente Paulo Horn, no uso das atribuições que lhe são conferidas pela legislação em vigor, especialmente pela Lei 8.666/93 e alterações posteriores, a vista do parecer conclusivo exarado pela Comissão de Licitações, resolve:
01 - Homologar e Adjudicar a presente Licitação nestes termos:

a) Nr. Processo: 180/2021
b) Nr. Licitação: 36/2021 - DL
c) Modalidade: Dispensa de licitação
d) Data de Homologação: 02/12/2021
e) Objeto da Licitação: AQUISIÇÃO DE GRAVADOR DIGITAL DE HOLTZ PARA O CONSORCIO INTERMUNICIPAL DE SAÚDE, VISANDO O ATENDIMENTO A ESPECIALIDADE DE CARDIOLOGIA.

f) Fornecedores Vencedores:

CARDIO SISTEMAS COMERCIAL E INDUSTRIAL LTDA

Total fornecedor: R\$ 25.740,00
Total geral: R\$ 25.740,00

02 - Autorizar a emissão da(s) nota(s) de empenho correspondente(s):

Descrição da Despesa	Dotação
Aquisição de Equipamentos	01.001.10.122.0001.1001.4.4.90.52.0

PAULO HORN
Presidente

CONSORCIO INTERMUNICIPAL DE SAÚDE – CONIMS
ATO DE CONSÓRCIO
RESOLUÇÃO Nº 243 DE 2 DE DEZEMBRO DE 2021
Súmula: Conceder férias aos empregados do quadro funcional do Consórcio Intermunicipal de Saúde – CONIMS.
RESOLUÇÃO Nº 244 DE 2 DE DEZEMBRO DE 2021
Súmula: Conceder férias aos empregados do quadro funcional do Consórcio Intermunicipal de Saúde – CONIMS.
RESOLUÇÃO Nº 245 DE 2 DE DEZEMBRO DE 2021
Súmula: Designa empregada do quadro do CONIMS para atuar na fiscalização geral dos instrumentos de contratação firmados com outras pessoas jurídica para aquisição de bens e de serviços e dá outras providências.
A íntegra encontra-se disponível nos seguintes endereços eletrônicos:
<http://www.conims.com.br/> e <http://www.diariomunicipal.com.br/amp/>

Excursão – Janeiro 2022

Aparecida e Rio de Janeiro

Saída Pato Branco:
15/01/2022
Chegada:
20/01/2022

R\$ 1.200,00
EM ATÉ 4x NO CARTÃO

WhatsApp: **46 3220-7500**
46 99107-0974

Ônibus Leito Double Decker

BRANTUR
Sua melhor viagem!