

Arquivo/Prefeitura de Mariópolis



Mariópolis completará 61 anos no próximo domingo

Devido à pandemia, a programação alusiva ao aniversário não será como nos demais anos. Contudo, a data não passará em branco. Haverá o tradicional passeio ciclístico, tomando todas as medidas de prevenção; além de outras atividades. [PÁG. 7](#)

POLÍTICA

“Aprovação do fundo eleitoral provoca indignação”, afirma senador Alvaro Dias [PÁG. 3](#)

CIDADE

Franciscanos passam a administrar o Lar dos Idosos [PÁG. 6](#)

Seis meses de vacinação contra a covid



Nesta terça-feira (20), completa seis meses que a enfermeira Eunícia de Souza Lourenço recebeu a primeira dose de imunizante contra a covid-19 em Pato Branco. Assim como a profissional de saúde, outras 37.922 pessoas receberam a primeira aplicação, e 15.030 completaram o esquema vacinal (13.282 recebendo as duas doses e 1.748 a aplicação única). [PÁG. 5](#)



DESLIM

- ✓ DESINSETIZAÇÃO
- ✓ DESENTUPIMENTO DE CANOS
- ✓ LIMPEZA DE CAIXA D'ÁGUA
- ✓ LOCAÇÃO DE BANHEIROS QUÍMICOS
- ✓ LIMPEZA DE FOSSAS E CAIXAS DE GORDURA

46 3225-4817 . 46 99106-4353



CRD
CENTRO REGIONAL DE DIAGNÓSTICO

RESSONÂNCIA MAGNÉTICA

FONE: (46) 3025-1100
RUA IGUAÇU, 1111 - CENTRO
PATO BRANCO
INSCRIÇÃO CRMPR Nº3713
RT: Dr. Fernando Hecke CRMPR 20173

Projeto que combate supersalários volta ao Senado

Agência Senado

No segundo semestre, o Senado tem entre suas tarefas analisar o projeto que combate supersalários de agentes públicos. O PLS 449/2016 — PL 6.726/2016 na Câmara — foi aprovado por unanimidade pelo Senado em 2016. Na última terça-feira (13), os deputados o aprovaram com várias mudanças. Agora, o substitutivo terá que ser analisado novamente pelos senadores.

Atualmente, o teto para os servidores federais é de R\$ 39.293,32, existindo subtetos para estados e municípios, conforme determina a Constituição. Apesar disso, muitos servidores recebem acima desse valor porque algumas parcelas, como auxílio-moradia, auxílio-educação e auxílio-creche, podem ficar fora desse limite. A intenção do projeto, elaborado pela Comissão Especial do Extrateto, é disciplinar o que pode e o que não pode ser contado no teto.

“Infelizmente, em alguns setores, estão inventando privilégios para inflar o salário. Obedecer a Constituição de cá, mas ti-



GERALDO MAGELA/AGÊNCIA SENADO

Regras abrangem todos os poderes da República e todos os níveis da administração

rar do recurso público do outro lado”, afirmou a senadora Kátia Abreu (PP-TO), que foi relatora do projeto no Senado.

De acordo com a senadora, as mudanças da Câ-

mara eram necessárias para corrigir uma imperfeição no texto, apontada pelo relator, deputado Rubens Bueno (Cidadania-PR). A intenção é ratificar essa correção no Senado.

“A Constituição solicita que nós coloquemos na lei o que é permitido receber fora o salário, e, se não estiver escrito nesta lei, nada mais pode. Nós colocamos ‘o que não pode’. Então nós queremos corrigir essa distorção e aprovar por unanimidade, para que a gente faça valer na sociedade o reconhecimento de que todos os brasileiros deverão e são iguais perante a lei”, disse a senadora.

Pelas redes sociais, o senador Antonio Anastasia (PSD-MG), que foi vice-presidente da comissão responsável por elaborar o projeto, em 2016, afirmou que a aprovação do projeto pela Câmara representa um grande avanço para a sociedade brasileira. Além disso, disse o senador, a mudança representa um “cartão de visitas” para a reforma administrativa (PEC 32/2020), que está sendo discutida na Câmara.

“Servirá para todos os Poderes e órgãos, para que haja, em definitivo, o cumprimento de um dispositivo que é constitucional. Vou trabalhar para sua célere tramitação e sua aprovação, para que possa seguir logo para a sanção”, disse o senador pelas redes sociais.

Mudanças

Uma das principais novidades no texto aprovado pela Câmara é a punição para agentes públicos que excluiriam do teto parcelas que não estejam expressamente relacionadas na lei. O objetivo é evitar que os órgãos criem normas administrativas para “furar” o limite salarial.

De acordo com o texto, essa exclusão configura crime de improbidade administrativa, com punição tanto para o agente que autoriza o pagamento quanto para aquele que o efetua. A pena é de detenção de 2 a

6 anos para quem excluir ou autorizar a exclusão do teto salarial.

O projeto aprovado no Senado já previa punição para o servidor que omitisse informações ou fornecesse informações falsas para receber acima do limite. O substitutivo aprovado na Câmara mantém essa previsão e sujeita esse servidor às mesmas penas impostas para o agente público que autorizar a exclusão de parcelas do teto.

Regras

De acordo com o texto da Câmara, 32 tipos de pagamentos são considerados indenizações, direitos adquiridos ou ressarcimentos e, por isso, ficam na lista dos que podem ser pagos acima do teto. Entretanto, há limites em alguns deles, geralmente relacionados ao teto específico para a remuneração do agente público.

As regras se aplicam aos agentes públicos de todas as esferas de governo (federal, estadual, distrital e municipal) e a todas as esferas de Poder (Executivo, Legislativo e Judiciário), incluindo Ministério Público, Defensoria Pública, contratados temporários, empregados e dirigentes de empresas públicas que recebem recursos dos governos (dependentes) para pagar salários e custeio, militares e policiais militares, aposentados e pensionistas.

Vice-presidente da Câmara pede análise de pedidos de impeachment contra Bolsonaro

Estadão Conteúdo

O vice-presidente da Câmara, Marcelo Ramos (PL-AM), fez um pedido oficial ao presidente da Casa, Arthur Lira (PP-AL), para que ele possa ter acesso a inteiro teor das dezenas de pedidos de impeachment contra o presidente Jair Bolsonaro protocolados no Legislativo. O parlamentar disse que pretende analisar a fundamentação dos pedidos.

Ramos, que se posicionava de forma neutra em relação ao governo, transformase agora em oposição declarada contra Bolsonaro após ter sido atacado pelo presidente no domingo (18) e na segunda-feira (19).

“Vou analisar se tem fundamento jurídico e, se um dia eu estiver no exercício da presidência, em existindo fundamento jurídico, eu avaliarei se, politicamente, cabe decidir sobre isso no exercício provisório da presidência”, disse Ramos.

Cabe ao comando da Câmara dar início a um processo que pode levar ao afastamento do presidente da República com base em denúncias encaminhadas à Casa. Até a semana passada, eram 130 pedidos de impeachment recebidos pela Secretaria-Geral da Mesa da Câmara desde o começo do mandato de Bolsonaro, em janeiro de 2019. Alguns

foram descartados por problemas técnicos, mas a maioria estava ‘em análise’, isto é, aguardando despacho de Arthur Lira. Nem ele e nem seu antecessor no cargo, Rodrigo Maia (DEM-RJ), analisaram o mérito de nenhum dos pedidos até agora.

Superpedido

No fim do mês passado, partidos e representantes da sociedade civil entregaram um ‘superpedido de impeachment’, reunindo mais de 100 acusações de crimes de responsabilidade. Apesar da insistência e da pilha de pedidos que acumula na sua frente, Lira tem repetido, em diversas ocasiões, que não enxerga materialidade ou novidade para abrir um processo contra o presidente.

Segundo técnicos ouvidos pela reportagem, Ramos só pode iniciar um processo de impeachment se estiver no comando da Câmara por situações específicas. Um desses casos, por exemplo, pode se configurar caso de Lira esteja em viagem no Exterior ou tenha assumido a presidência da República temporariamente, na ausência de Bolsonaro. O vice também pode assumir se Lira vier a ser afastado por algum problema de saúde.

VEM PRA RAFA NEGÓCIOS QUE TEM PRÊMIOS

VOCÊ ESCOLHE A RAFA NEGÓCIOS E NÓS CAPRICHAMOS NOS PRÊMIOS!

1 MOTO HONDA BIZ OKM | 1 CONDICIONADOR DE AR 12 MIL BTUS | 1 TV 42"

NA COMPRA DE UM IMÓVEL (A CADA R\$10.000,00) OU QUALQUER OPERAÇÃO DA CAIXA NA RAFA NEGÓCIOS

GANHE 1 CUPOM

PREENCHA E DEPOSITE NA URNA PARA PARTICIPAR DOS SORTEIOS

SORTEIO
23/12/2021

GRUPO RAFA NEGÓCIOS

CAIXA AQUI NEGÓCIOS

Regulamento completo disponível no site rafaimoveis.com e no estabelecimento. Promoção válida de 22/02 a 23/12/21.

☎ 46 3025-2121 | www.rafaimoveis.com | @rafaimoveisoficial
Rua Marins Camargo, 41, (esquina com Guarani - Próximo ao IAP) Pato Branco/PR

Senador Alvaro Dias diz que presidente precisa vetar aumento do fundo eleitoral



ROQUE DE SÁ/AGÊNCIA SENADO

O senador destacou que a aprovação do fundo eleitoral é uma história que provoca indignação

Cristina Vargas
cristina@diariosudoeste.com.br

O senador Alvaro Dias (Podemos) declarou nas redes sociais, neste fim de semana, que o presidente Jair Bolsonaro (sem partido) precisa vetar o dispositivo da Lei de Diretrizes Orçamentárias (LDO), que possibilita o aumento do fundo eleitoral para quase R\$ 6 bilhões, aprovado na semana passada, no Congresso Nacional.

“Vamos esperar que o presidente da República vete, e utilize essa diferença para pagar os laboratórios que estão fornecendo vacinas para salvar vidas no nosso país. Esse é o apelo que tem que ser feito, e nós estamos fazendo. É o apelo que todo brasileiro consciente, lúcido e de bom senso, minimamente bem informado, fará neste momento. Cabe ao presidente vetar”, enfatizou.

O senador destacou que a aprovação do fundo eleitoral é uma história que provoca indignação. “Fica a im-

pressão de que há falência das instituições no país. E as versões são distribuídas para justificar atitudes que não correspondem as necessidades do povo e ao respeito que devemos às pessoas que nos elegem”.

Sem justificativa

Dias frisou que não há justificativa para esse aumento de valor do chamado fundo eleitoral, apelidado de fundão, “mesmo que estivéssemos em tempos de normalidade, em tempo de crescimento acelerado da economia, se não tivéssemos com esse déficit público monumental, que atormenta não apenas os governantes, mas a todos que se preocupam com o futuro do país. Ainda assim, não haveria razão para esse aumento do fundão, mesmo que tivéssemos recursos suficientes para pagamento da dívida pública, para acelerar uma ação no campo da educação que significasse modernização e avanço, para investir em pesquisa, tecnologia e inovação, essen-

ciais para o desenvolvimento econômico do país para que se possa escapar desta armadilha da renda média, que nos coloca ainda como um país em desenvolvimento, para não afirmarmos subdesenvolvido”.

Inversão de prioridades

O senador destacou que há uma inversão de prioridades. “Estamos vivendo um tempo de pandemia, milhares de vidas perdidas, ausência de recursos para o sistema de saúde pública, principalmente para doenças graves, que exigem determinados medicamentos, que não são bancados pelo SUS por falta de recursos. São medicamentos caros e o governo alega que o SUS não deve bancar a importação, mesmo desses medicamentos que salvam vidas. Infelizmente é preciso buscar o direito ao medicamento na Justiça”, destacou.

A falta de recursos, segundo ele, também assola outros setores, como a edu-

cação, pesquisa, inovação, ciência, tecnologia, segurança pública, micro e médias empresas, geração de empregos, entre outros, fundamentais para alavancar o desenvolvimento.

Por isso, de acordo com o senador, não tem cabimento aprovar a proposta de aumento do fundo eleitoral, como ocorreu. “Mesmo que o relator defenda que isso ainda não está fixado, que será fixado depois, as condições para que isso ocorra estão estabelecidas. Então, não nos enganem com esses argumentos que mistificam a questão. Alguns até argumentaram que precisaram votar a favor, porque se votassem ‘não’ derrubavam a LDO. Não é verdade. Eu apresentei, em nome do Podemos, um pedido de destaque, para separar o dispositivo da proposta global, para que se aprovasse a proposta essencial e se pudesse rejeitar aquilo que não deveria ser aprovado, mas a Câmara dos Deputados manobrou para evitar a deliberação do destaque”, enfatizou.

adi
ASSOCIAÇÃO DOS
JORNALISTAS DIÁRIOS
DO INTERIOR DO PARANÁ

Pelo
Paraná

Da Redação ADI-PR Curitiba

jornalismo@adipr.com.br

Turismo em Natureza

O Ministério do Turismo lançou a campanha promocional “Turismo em Natureza”, que busca reposicionar o país no segmento. Com o slogan “Viaje pelo Brasil. Gigante pela própria natureza”, as peças publicitárias têm como foco a experiência do viajante e retratam a importância de se praticar um turismo consciente, sustentável e seguro neste momento de retomada.

Recorde de movimentações

Porto de Seco de Foz do Iguaçu, no oeste do Paraná, bateu recorde de movimentações de cargas no primeiro semestre de 2021, mesmo em meio à pandemia do novo coronavírus, segundo a Receita Federal. Nos últimos 20 anos, a maior movimentação ocorreu no ano de 2016, quando foram liberadas 182.323 cargas, sendo 81.270 no primeiro semestre. Conforme a Receita Federal, apenas nos primeiros seis meses deste ano, foram liberadas 98.685 cargas, 21,4% maior do que o ocorrido no mesmo período de 2016.

Convênios

O Governo do Paraná vai recuperar, com nova pavimentação, mais de 55 quilômetros de estradas rurais de dez municípios do estado. Os convênios com as prefeituras foram assinados pelo governador Ratinho Junior (PSD). O investimento é de R\$ 16,95 milhões. Com as novas liberações, já são 39 convênios formalizados que totalizam 168,4 quilômetros.

Convênios II

Nesta nova etapa de convênios serão beneficiados os municípios de Faxinal e Ivaiporã (Vale do Ivaí); Jussara (Noroeste); Honório Serpa, Nova Esperança do Sudoeste, Santo Antônio do Sudoeste, Clevelândia e Coronel Vivida (Sudoeste); Nova Laranjeiras (Centro-Sul) e Goioerê (Centro-Oeste).

Prêmio internacional

A professora de Química da Universidade Estadual de Ponta Grossa (UEPG), Juliana Inaba, foi indicada ao Prêmio Internacional de Pesquisa em Oncologia, na categoria Prêmio de Melhor Pesquisa. A indicação é resultado do artigo publicado pelo Grupo de Estudos de Biomoléculas e Bioatividade (Gebb) da UEPG, do qual Juliana é líder. Os premiados serão apresentados no International Research Award on Oncology and Cancer Research de 18 a 20 de julho, em cerimônia virtual.

BB

Termina no dia 28 de julho as inscrições para o concurso público do Banco do Brasil. Ao todo são 4.480 vagas de escriturário com salário de R\$ 3.022,37. Para concorrer, o candidato precisa ter ensino médio completo e 18 anos até a data da contratação.

Voto impresso

A próxima reunião do colegiado que discute sobre o voto impresso foi marcada para o dia 5 de agosto, depois do recesso parlamentar. A decisão foi tomada na última sexta-feira (16), na reunião da comissão especial criada pela Câmara dos Deputados para analisar a proposta. O relator, deputado Filipe Barros (PSL-PR), pediu mais prazo para incorporar sugestões em novo substitutivo.

Coluna publicada simultaneamente em 22 jornais e portais associados. Saiba mais em www.adipr.com.br

W
WEISSHEIMER
ADVOGADOS

CAUSAS:

- Cíveis • Criminais
- Trabalhistas • Previdenciárias

VALMOR ANTONIO WEISSHEIMER
OAB/PR 51.407
46 99101-3950 . weissheimer.advocacia@yahoo.com.br

VANESSA PAULA WEISSHEIMER GIARETA
OAB/PR 77.341
46 99101-4999 . vanessaweissheimer@hotmail.com

46 3025-1274 . Edifício Comercial JB, 1381,
(ao lado do Posto Patinho), na Avenida Tupi

docol GARANTIA
TODA VIDA
METALIS, LOUÇAS, AÇO INOX
DESDE 1956 COM TECNOLOGIA AVBP
maxrepresentacoes2016@gmail.com | www.docol.com.br

Rotary Clubs do Brasil



Rotary Clubs do Brasil iniciam Campanha #InformaçãoSalvaVidas

Nesta semana, os Rotary Clubs do Brasil iniciaram a divulgação da Campanha #InformaçãoSalvaVidas, que tem como objetivo reforçar o compromisso de uma das maiores organizações sem fins lucrativos no mundo em combater as Fakes News e difundir informações embasadas cientificamente sobre a covid-19. Com o slogan: "Vacinas funcionam. O Rotary acredita no poder da informação e no combate a doenças", a campanha foi concebida e desenvolvida com base em evidências científicas canceladas pela Organização Panamericana de Saúde (OPAS), a agência da Organização Mundial de Saúde para as Américas (www.paho.org).

A campanha, que conta com diversos materiais on e off de divulgação, como outdoors, busdoors, cartazes, spots, banners, displays para shoppings e aeroportos, traz como eixos estruturais a informação segura, o apoio à imunização e a visibilidade de projetos e ações dos Rotary Clubs do Brasil durante a pandemia sanitária da covid-19.

O combate a doenças há muito tempo é uma das áreas de enfoque para projetos do Rotary e os resultados em três décadas de trabalhos de imunização por todo o planeta no enfrentamento da poliomielite são a grande prova disso.

Os materiais de divulgação da campanha para serem replicados nacionalmente por meio de parcerias dos Rotary Clubs com veículos de comunicação, além de mitos e verdades e perguntas frequentes sobre Covid-19, e mais informações sobre o Rotary podem ser encontrados no site www.informacaosalvavidas.com.br.

Atuação do Rotary mundialmente

Uma das organizações sem fins lucrativos mais antiga e com maior capilaridade no mundo, o Rotary tem mais de 1.2 mi-

lhão de voluntários organizados em mais de 36.000 Rotary Clubs em 200 países e regiões geográficas do mundo. No Brasil, mais de 2 mil clubes realizam um trabalho que gera impacto positivo tanto em nível internacional quanto local.

São pessoas em ação, que desenvolvem projetos que visam ampliar o impacto local e global nas seguintes áreas:

- Promoção da paz
- Combate a doenças
- Fornecimento de água limpa e saneamento
- Saúde de mães e filhos
- Apoio à educação
- Desenvolvimento econômico
- Proteção ao meio ambiente

História do Rotary

O primeiro Rotary Club foi fundado em Chicago, nos EUA, em 1905, pelo advogado Paul Percy Harris e mais três homens de negócios: o engenheiro Gustav Loehr, o alfaiate Hiran Shorey e o comerciante Silvester Schiele. Eles almejavam que profissionais de diferentes setores pudessem compartilhar ideias e fazer amizades duradouras.

Com o tempo, o Rotary ampliou gradativamente seu alcance e visão, promovendo uma campanha mundial de erradicação da poliomielite (paralisia infantil). A instituição, que é patrocinada exclusivamente por doações, acumula um longo histórico de trabalhos sociais, suprindo necessidades de comunidades em todo o mundo.

O objetivo da instituição é estimular o ideal de servir como base de todo empreendimento digno, unindo voluntários na prestação de serviços humanitários, promovendo valores éticos e a paz internacional.

Para mais informações sobre o Rotary visite www.rotary.org/pt e para saber mais sobre a Campanha visite www.informacaosalvavidas.com.br

Com média de 800 atendimentos mensais, Caps alerta para cuidados com saúde mental

ASSESSORIA PMPB



Dados do Caps, revelam que no primeiro semestre foram realizados 5.238 atendimentos

Assessoria

A pandemia alterou o perfil dos atendimentos no Centro de Atenção Psicossocial (Caps) de Pato Branco. Da busca por ajuda devido ao aumento de consumo de álcool e drogas à perda de alguém para covid-19, todos têm em comum o impacto da pandemia do coronavírus. Segundo dados do Caps, foram 5.238 atendimentos no semestre, um número que é ainda maior quando distribuído pelas unidades de saúde, que fazem acompanhamento em casos considerados "leves".

Segundo a coordenadora da unidade, enfermeira Simone Fátima Duarte, a maioria desses casos são de pessoas que vivenciam o luto da perda de alguém por covid, pessoas que criaram traumas após se recuperaram da doença, que aumentaram o consumo de álcool e drogas devido ao isolamento e que apresentam desejos de suicídio.

"A covid-19 intensificou alguns atendimentos psicológicos porque o lidar com a perda se torna um desafio, uma vez que após a internação do ente não puderam se despedir, sem direito até a um velório. Além disso, há pessoas que se recuperaram da covid, mas que ainda vivem o momento em que souberam que seriam intubadas. Então a pandemia trouxe muitas marcas para as pessoas e que precisam ser cuidadas, pois falar em saúde mental é falar de doença, de algo que precisa ser tratado", ponderou.

O Caps oferece acolhimento seja por encaminhamento das unidades de saúde, Samu ou por livre demanda - quando a pessoa busca por si o atendimento.

Na unidade, que hoje funciona na rua Itacolomi, o paciente que dá entrada ao sistema passa por uma avaliação. Se consta-

tado caso moderado a grave, é escolhido o melhor tratamento no próprio Caps.

Dentro das especialidades, no semestre, foram 1.682 atendimentos com clínico geral, 1.026 com psiquiatra, 775 com psicólogas, 746 com enfermeiras, 537 em terapia ocupacional e 472 em assistência social. Muitas vezes, um mesmo paciente passou por mais de uma especialidade.

Dentro desses casos, aonde há a preocupação com a saúde mental, Simone destaca que, muitas vezes, familiares dos pacientes ou mesmo eles carregam o estigma de pedir ajuda ou ir até à unidade. Segundo ela, é preciso romper estes mitos e trabalhar com seriedade sobre o tema, a fim de evitar quadros graves.

Há sinais de alerta que devem ser levados em consideração para a busca por ajuda e que podem minimizar os impactos. Entre eles estão mudanças bruscas de atitude; desejo de resolver assuntos pendentes; isolamento; repetição de frases que falem sobre o fim do desejo de viver; mudanças no hábito alimentar, de sono e humor; ansiedade e pânico; forte tristeza; sentimentos de solidão, impotência e desesperança.

Em caso de alguns desses sinais ser manifestado por algum conhecido é preciso buscar ajuda. Junto com isso, também deve ser incentivada a prática de exercícios físicos, retomada de algum hobby e alimentação saudável.

"Embora se trate de doença, os casos mentais devem ser trabalhados com impulsos positivos a fim de bloquear os impulsos negativos. Essa substituição de um pensamento pessimista por um hábito otimista pode fazer a diferença, aliado ao tratamento correto", frisou Simone.

#INFORMAÇÃO SALVA VIDAS

Vacinas funcionam.
O Rotary acredita no
poder da informação
e no combate a
doenças.



www.informacaosalvavidas.com.br

Rotary
Clubs do Brasil



SUL BRASIL

COMÉRCIO E MANUTENÇÃO
DE EXTINTORES LTDA-ME

- ✓ Extintores novos
- ✓ Recargas e Manutenção
- ✓ Teste hidrostático
- ✓ Lâmpada de emergência
- ✓ Placas de sinalização
- ✓ Linha hidráulica completa

46 3224-8133 / 3025-2520 . Rua Barão do Rio Branco, 255 - Centro - Pato Branco

Campanha de vacinação contra a covid completa seis meses

Marcilei Rossi

marcilei@diariosudoeste.com.br

Nesta terça-feira (20), quando Pato Branco aplica a primeira dose para a população com 39 anos e remanescentes de outras etapas, o município completa seis meses de campanha de vacinação contra a covid-19.

Desde que a enfermeira, Eunícia de Souza Lourenço (Nice), recebeu a primeira dose de Coronavac, outras milhares de pessoas com o passar dos dias e seguindo os grupos estabelecidos pelo Plano Nacional de Imunização (PNI) foram vacinadas no município.

Da população anunciada pelo Ministério da Saúde, através do Localiza SUS [Sistema Único de Saúde], Pato Branco possui uma população apta a vacinação de 63.436 habitantes.

Já segundo os dados vacinais divulgados pela Secretaria de Saúde de Pato Branco, na manhã dessa segunda-feira (19), já receberam a primeira dose 37.922 pessoas, enquanto que 13.282 receberam as duas doses e 1.748 a aplicação de dose única.

“A vacina de fato, é o nosso avanço mais significativo em relação a pandemia”, avalia a secretária de Saúde de Pato Branco, Lilian Brandalise ao recordar que no início da vacinação além do momento delicado da pandemia, com a crescente de casos, a população se mostrava bastante apreensiva com a vacina. Ainda na ocasião havia a incerteza quanto a regularidade no recebimento dos imunizantes preocupava.

Lilian assim como outros gestores de saúde, apontam a vacinação como fator preponderante para a redução de ocupação dos



Na data que marca seis meses de campanha, Pato Branco vacina população com 39 anos

leitos exclusivos para covid-19, e ainda nos registros de agravamentos da doença e evolução para óbito. “Estamos colhendo os frutos da vacinação. Criou-se muitas dúvidas, deixou a população apreensiva, mas com o avanço da vacinação passou a ser observado o qual importante a vacina foi para esse processo de redução das formas graves, dos internamentos”, pontua.

A secretária usa como exemplo a população idosa, que passou a ser chamada de grupo de risco e assim foram criadas estratégias de vacinação, por estar mais vulnerável as formas graves da doença.

Esperança

Para Lilian, “a campanha de vacinação por si só já é uma coisa boa, por trazer esperança”, e completa, “em relação a vacina da covid, o que vemos é a alegria

das pessoas por estarem ali tomando a dose de vacina.”

Mas, ainda segundo a secretária outros sentimentos passam a ser observados, como o do convencimento de quem já teve sua faixa etária contemplada anteriormente e que agora buscam a vacinação.

E o do próprio otimismo da secretária, que afirma acreditar, que em recebendo doses, seja possível vacinar toda a população adulta estimada até 31 de agosto, conforme calendário divulgado pelo Estado. Ou, como ela mesma diz, “eu sinceramente espero que seja antes.”

Seis meses de muito trabalho

Do calor dos primeiros dias, ao frio mais recente, as equipes de vacinação somam horas de muito trabalho, assim como todos os profissionais da linha de

culdades vivenciadas durante os seis meses, a ausência de cronograma de recebimento de doses, assim como o quantitativo insuficiente para atender a demanda.

Ela destaca ainda como adversidades a politização da vacinação; cobranças e desconfianças do trabalho técnico da equipe; a inclusão de novos grupos prioritários no decorrer da campanha, assim como a ausência do seguimento dos grupos prioritários. Por fim, a coordenadora lamenta a desatualização dos cadastros da população, que impede de uma estimativa mais fidedigna a realidade de Pato Branco.

Em meio a essa série de fatores que poderiam comprometer em alguns momentos a campanha de vacinação e até mesmo a eficácia, Emanoeli hoje avalia que “a adesão à vacinação vem ocorrendo conforme o esperado. A vacinação mostrou resultados positivos em relação a doença e complicações, o que fez com que a população en-

tendesse sua devida importância e confiasse na sua ação efetiva.”

Cronograma

Nesta terça, a vacinação contra a covid-19 atende pessoas com 39 anos ou mais. Os moradores dos bairros, devem procurar suas Unidades Básicas de Saúde (UBS) de referência, das 13 às 16h30.





Moradores da área central e bairros sem UBS, devem se dirigir a Sala de Vacinação Central, das 8h às 17h, ou ainda, dar preferência para o drive-thru do Parque de Exposições, das 8h às 16h20.

Em todos os casos é necessário a apresentação de RG, CPF, comprovante de residência e carteirinha de vacinação.

Ainda na sexta-feira (23) serão aplicadas as segundas doses para os trabalhadores das forças de segurança e salvamento que receberam a primeira dose em 5 de maio. A aplicação será na Sala de Vacinação Central, das 8h às 16h.

DESEMPENHO E PRODUTIVIDADE PARA O SEU EQUIPAMENTO

PÓS-VENDA FORZA JMALUCELLI

-  Peças Genuínas
-  Alto Desempenho
-  Durabilidade
-  12 Meses de Garantia*

VISITE NOSSAS LOJAS

SÃO JOSÉ/SC: (48) 3205 - 2400 | PORTO ALEGRE/RS: (51) 3375 - 4488
SANTA MARIA/RS: (55) 3219 - 0820 | CURITIBA/PR: (41) 3351-5522
SARANDI/PR: (44) 3306 - 1400 | CASCAVEL/PR: (45) 2101 - 6868

CONTE TAMBÉM COM NOSSO: ☎ 0800 643 5522

*Válido para peças aplicadas em nossas oficinas

forzajmalucelli.com.br

forza JMALUCELLI CASE CONSTRUCTION

Dentes Fixos

são outra vida

☎ 46 3235-0180

☎ 46 99127-7074

Rua Caramuru, nº 180,
Centro, Pato Branco/PR



OdontoTop
HOSPITAL DO DENTE

OdontoTop Pato Branco | CRO/PR 1894 R.T.: Alberto Segundo Zen | CRO/PR 29.038

Lar dos Idosos não é mais administrado pelos vicentinos

Ao deixar a gestão, a Sociedade de São Vicente de Paulo sugeriu troca de nome, o que pode levar o lar a ser chamado de São Francisco de Assis

Marcilei Rossi

marcilei@diariosudoeste.com.br

No sábado (17), a Sociedade de São Vicente de Paulo (SSVP) divulgou uma nota informando que deixou a administração do Lar dos Idosos São Vicente de Paulo de Pato Branco. “A partir de agora a ILPI [Instituição de Longa Permanência de Idosos] estará vinculado a Paróquia São Pedro [Apóstolo]”, diz a nota que ainda mencionou um possível nome a ser adotado, Lar São Francisco de Assis, uma vez que agora a gestão passa a ser da ordem Franciscana.

Na nota os vicentinos também agradeceram “os colaboradores, doadores e voluntários que ao longo destes 33 anos contribuíram para que o Lar São Vicente de Paulo fosse uma casa de dignidade para dezenas de idosos. Que São Vicente de Paulo e São Francisco de Assis ilumine a nova administração, pois o



ARQUIVO DIÁRIO DO SUDOESTE

Vicentinos administraram o lar por 33 anos

trabalho continua! Os vicentinos continuam em Pato Branco fazendo seu trabalho silencioso e necessário junto a famílias em vulnerabilidade social.”

Nessa segunda-feira (19), frei Alex Sandro Ciaroski, pároco da matriz São Pedro Apóstolo confirmou

que a SSVP realizou uma assembleia com a diretoria que vinha administrando o lar, onde foi aprovado o novo estatuto e também a entrega da documentação aos franciscanos que passaram a assumir a diretoria do Lar dos Idosos.

Frei Alex revelou que a

diretoria que deve assumir a gestão do lar já está composta e deve ser apresentada à comunidade nos próximos dias, enquanto isso ele assegura que “esta semana é de trabalho conjunto”, uma vez que as antigas gestoras estão repassando informações. De acordo com

frei Alex, “já respondemos pelo lar, mas ainda estamos conhecendo.”

Novo nome

A sugestão de que o lar passe a se chamar São Francisco de Assis, de todo modo não é vista com maus olhos. Desde que a primeira publi-

cação com esta indicação foi feita, a própria comunidade recebeu bem a denominação.

Contudo, frei explica que a sugestão dos vicentinos é de que com a mudança da administração também ocorra a alteração de nome, “até mesmo para ter uma maior identificação com a Paróquia São Pedro Apóstolo e com os franciscanos.”

Ampliação

Frei Alex explica que “a primeira urgência é equalizar as contas do lar. O lar passa por sérios problemas financeiros, e graças a Deus continuamos com os trabalhos por conta da generosidade de doações de muitas pessoas.”

Mas mesmo vivendo um momento delicado financeiramente, não é descartada a possibilidade de em um curto intervalo de tempo, o lar ampliar sua capacidade de atendimento de idosos, em um projeto que está sendo pensado para quatro anos.

Departamento de Cultura presta homenagem ao professor e escritor Sittilo Voltolini

Assessoria

O Departamento de Cultura de Pato Branco, juntamente com a Academia de Letras e Artes de Pato Branco (Alap), está prestando uma homenagem ao professor e escritor Sittilo Voltolini,

com uma escultura.

Voltolini contribuiu com o resgate histórico de Pato Branco e região Sudoeste do Paraná. Foi um dos acadêmicos fundadores da Academia de Letras e Artes de Pato Branco, ocupando a

Cadeira 05. Foi professor de língua portuguesa para um número significativo de pato-branquenses, além de escritor e incentivador da cultura, das letras e da história.

A escultura foi confeccionada pelo artista plástico e acadêmico da Alap Kalu Chueiri e será colocada na praça Presidente Vargas, no mês de agosto.

Sobre a escultura

A escultura do professor Sittilo Voltolini é resultado de um dos Planos de Ação da Academia foi contemplado pelo Edital de Chamamento Público nº 01/2018,

Processo nº 27/2018, no qual apresentou “ALAP em Ação: Mais Cultura, Letras e Artes em Pato Branco”.

O projeto promoveu eventos artísticos e culturais, envolvendo artistas locais e regionais, os quais apresentaram os seus trabalhos relacionados a temáticas apresentadas. O Plano de Ação envolveu as mais variadas manifestações artísticas, dentre elas artes visuais, plásticas e literárias.

Para a produção desta escultura, Kalu utilizou argila, gesso, resina e pó de mármore.

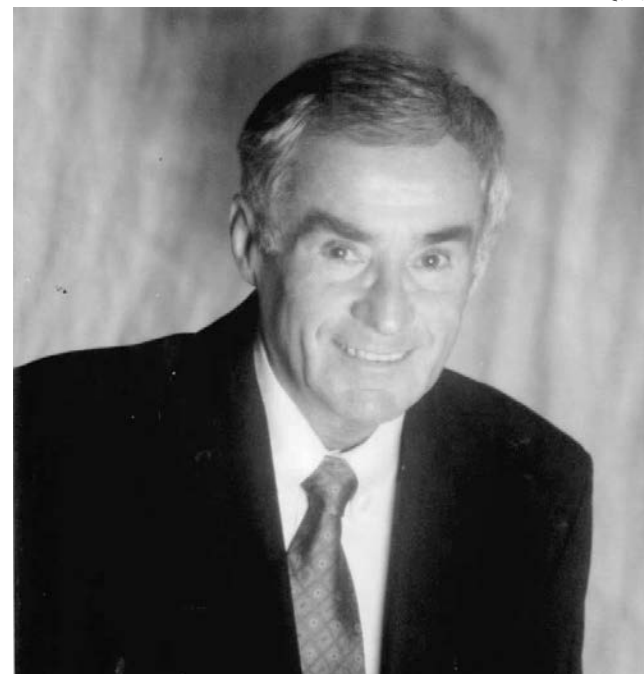

ARQUIVO

O local exato que a estátua de Sittilo Voltolini será colocada na praça não foi divulgado

Secretaria de Assistência Social realiza Conferência Municipal de Assistência Social

Assessoria

A Secretaria Municipal de Assistência Social de Pato Branco e o Conselho Municipal de Assistência Social (CMAS) estão organizando a 14ª Conferência Municipal de Assistência Social. Será no dia 12 de agosto, às 13h30, na modalidade on-line, pela plataforma “Zoom”.

As inscrições devem ser realizadas pelo link <https://forms.gle/7H4mjXdbFrsHprJ7A>, até o dia 10 de agosto. Podem participar todos os interessados pela Política de Assistência Social.

Neste ano, será abordado o tema “Assistência Social: Direito do Povo e Dever do Estado com financiamen-

to público para enfrentar as desigualdades e garantir proteção social” e serão debatidos cinco eixos.

Ainda, serão apresentadas e votadas as propostas elaboradas nas pré-conferências, além da eleição de um delegado titular e um suplente do segmento de trabalhador do setor para participar da XIII Conferên-

cia Estadual de Assistência Social.

Também haverá a eleição dos representantes da sociedade civil (usuários, trabalhadores do setor e entidades de atendimento) para compor a ala não governamental do Conselho Municipal de Assistência Social (CMAS), para o mandato 2021/2023.



VAGAS EM PATO BRANCO

Ajudante de eletricista
Ajudante de serralheiro
Analista de sistemas
Atendente de lojas (PcD)
Auxiliar de cozinha
Expedidor de mercadorias
Farmacêutico
Mestre de obras
Motorista de caminhão
Operador de empilhadeira
Servente de limpeza
Soldador
Técnico de painel de controle

Os interessados devem comparecer na Agência do Trabalhador, Travessa Santo Cola, 102, Baixada

Mariópolis celebra aniversário com programação reduzida

Paloma Stedile

paloma@diariosudoeste.com.br

No próximo domingo (25), o município de Mariópolis completará 61 anos de emancipação político-administrativa. Devido à pandemia, a programação alusiva ao aniversário não será como nos demais anos.

Contudo, a data não passará em branco. Haverá o tradicional passeio ciclístico; inaugurações e anúncios de algumas obras; além do hasteamento da bandeira e entrega do livro tombo à comunidade, referente ao hino do Município e das quatro torres de iluminação do Parque de Eventos Arnaldo Weiss, instaladas na década de 1970.

Segundo a chefe de gabinete de Mariópolis, Maristela Paulek, os interessados, em participar do passeio ciclístico [o qual é organizado pelo Departamento de Esporte e Lazer], têm até sexta-feira (23) para se inscrever gratuitamente no Ginásio Municipal de Esportes.

“O evento será no sábado (24), com concentração a partir das 13h30, no Parque de Eventos Arnaldo Weiss. Já a saída está programada para às 14h em direção a comunidade Cristus Dominus, onde haverá sorteio de prêmios, mesa de frutas e lanches. Depois, os participantes retornam ao parque, finalizando a rota”, resume.

A chefe de gabinete



O município completará 61 anos no próximo domingo

destaca que serão tomadas todas as medidas de prevenção à covid-19, como o uso obrigatório de máscara; cada um deve levar a sua própria garrafa d'água; e, ao consumir o lanche na comunidade, os participantes precisam seguir os protocolos de segurança. Ainda, crianças poderão participar, desde que acompanhadas pelos pais e/ou responsáveis.

Homenagem

Também em comemoração ao aniversário do município, o Departamento de Cultura e a assessoria de imprensa da prefeitura lançaram o projeto “61 motivos para amar Mariópolis”.

A ideia é fomentar para que os mariopolitanos, que

residem no município e também àqueles que hoje moram fora, enviem fotos antigas, atuais, urbanas ou de belezas naturais; ou vídeos com mensagem de carinho ao município [que serão postados nas redes sociais da prefeitura].

“Os músicos, violeiros, poetas e artistas em geral podem enviar vídeos de até três minutos, apresentando uma homenagem”, explicam os organizadores, por meio da página da prefeitura no Facebook.

Para participar, a população precisa entrar em contato e/ou enviar o material via WhatsApp, no (46) 9 9924-5421 / (46) 9 9972-2588; ou através de mensagem no Facebook da prefeitura.

“As melhores imagens serão expostas em um mural, na Biblioteca Zaida Berton Soldatelli, junto ao Centro de Cultura, que será aberto para visitação, obedecendo os cuidados sanitários”.

Feira do MEI

Ainda, dentro das comemorações de aniversário de Mariópolis, ocorrerá a terceira edição da Feira do MEI, no parque de exposições. O evento é promovido pela Sala do Empreendedor e o Departamento de Indústria, Comércio e Turismo, com o apoio da Prefeitura.

“As primeiras edições da feira ocorreram junto às festividades de aniversário. Ano passado não aconteceu

devido à pandemia e, neste ano, pretendemos realizá-la entre os dias 10 e 12 de setembro, pois, com o avanço da cobertura vacinal, será possível promover eventos de forma coordenada e segura”, justifica a diretora de Indústria, Comércio e Turis-

mo, Juliana Wegerman.

Ela explica que, até nesta terça-feira (20), podem se inscrever os interessados em expor os seus produtos, bens e serviços na feira, por meio do telefone/WhatsApp: (46) 3226-8137.

“O evento tem por objetivo fomentar os pequenos negócios, oportunizar a apresentação e comercialização de produtos, bens e serviços, ofertados pelos MEIs, que muitas vezes não possuem um empreendimento com espaço físico; muitos trabalham por encomenda e atendem apenas via redes sociais. Assim, com a feira, buscam mais visibilidade”.

Assim, conforme a diretora, “estamos buscando auxiliar a economia local e também criar ambiente seguro para que as famílias possam sair de suas casas com segurança, para fazer algo um pouco diferente e aliviar um pouco a tensão que todos vivem devido à pandemia”.

SISTEMA FAEP



Inscrições abertas para a Olimpíada Rural 2021

Enquanto assistem pela televisão as provas dos jogos olímpicos de Tóquio, os jovens paranaenses participantes dos programas Aprendizagem de Adolescentes e Jovens (AAJ) e Jovem Agricultor Aprendiz (JAA) do Sistema FAEP/SENAR-PR podem se preparar para participar de outra competição olímpica, que prepara para o empreendedorismo e para a inovação no campo! Começou no dia 12 de julho e segue até 30 de setembro o período de inscrições para a Olimpíada Rural 2021.

Essa já é uma tradição da juventude paranaense dos programas JAA e AAJ, que tem oportunidade de aplicar na prática o conhecimento adquirido ao longo do ano. A primeira fase da competição tem provas de português, matemática e práticas rurais e acontecem entre os dias 1º e 15 de outubro deste ano.

Na segunda etapa, os participantes são divididos em equipes, formadas por integrantes de diferentes regiões do Paraná de modo a promover maior intercâmbio de experiências. Eles têm pela frente um estudo de caso no qual devem administrar uma propriedade rural.

Os prêmios envolvem diversos equipamentos eletrônicos, como *smartphone*, caixa de som, *smartwatch*, *smartTV*, entre outros. Assim como no ano passado, por conta da pandemia do novo coronavírus as provas serão realizadas de forma virtual.

As inscrições são feitas por meio de um formulário, cujo *link* está sendo encaminhado aos alunos dos programas AAJ e JAA pelos seus respectivos instrutores. Então fiquem de olho no email!

sistemafaep.org.br

Mais duas entidades são beneficiadas com o programa Comunidade Forte

Assessoria

São Lourenço do Oeste

O programa Comunidade Forte, do governo municipal de São Lourenço do Oeste, destinou mais R\$ 250 mil para entidades do município. Desta vez, foram beneficiadas a Associação de Moradores da comunidade de Linha Santa Clara e o Esporte Clube Recreativo São José.

Os convênios foram assinados na manhã de segunda-feira (19), no gabinete da prefeitura, por meio da Secretaria de Relações Institucionais.

Serão R\$ 100 mil para a Associação de Moradores da comunidade de Linha Santa Clara, utilizados para reforma do salão de eventos da comunidade, incluindo a revitalização da cozinha e banheiros, e outros R\$ 150 mil para o Esporte Clube Recreativo São José, os quais



Convênios foram assinados na manhã de ontem

serão destinados para melhorias no barracão da sede esportiva.

Prefeito de São Lourenço do Oeste, Rafael Caleffi, lembra que o programa Comunidade Forte foi criado

em 2017 e acontece em conformidade com lei federal.

Em quatro anos de programa, várias entidades e organizações foram beneficiadas. “Os recursos são aplicados de acordo com a

necessidade da entidade. Esse programa é muito importante, pois é a comunidade quem direciona os recursos, faz a contratação dos serviços e tudo se torna mais rápido e efetivo”.

Mobilização busca Casa da Mulher Brasileira no Sudoeste

Redação com Assessoria

O encontro da deputada federal Leandre Dal Ponte, com a ministra da Mulher, da Família e dos Direitos Humanos, Damara Alves na semana passada, em Brasília, serviu para debater a implementação de uma Casa da Mulher Brasileira, no sudoeste do Paraná.

A Casa da Mulher Brasileira engloba serviços especializados da rede de

proteção à mulher no mesmo espaço, e oferece serviços como apoio psicossocial, delegacia, juizado especializado em violência doméstica e familiar contra as mulheres; defensoria pública; entre outros.

De acordo com Leandre, o objetivo é auxiliar na autonomia das mulheres e no enfrentamento à violência contra as mulheres na região.

Segundo informações do Governo Federal, entre os anos de 2019 a 2020, cerca de R\$ 80 milhões foram investidos na construção e implantação de casas da mulher brasileira.

Leandre também comentou que a ministra deve cumprir agenda no Sudoeste. "A nossa sugestão é que ela venha no final de agosto e visite a nossa região Sudoeste", disse.

Itapejara D'Oeste informa como será o retorno das aulas na rede municipal

Assessoria

O Departamento Municipal de Educação de Itapejara D'Oeste informa que [após reunião com os representantes da saúde e comunidade escolar] foi decidido que as atividades pedagógicas retornarão no

formato semipresencial, com revezamento de grupos e de acordo com a adesão das famílias, conforme a organização das instituições de ensino.

O transporte escolar será ofertado aos alunos do interior [redes Muni-

cipal e Estadual]. Nas vias urbanas, só será oferecido transporte aos alunos da rede Municipal [exceto o bairro Bem Viver, que terá condução também para a rede Estadual], conforme a adesão das famílias e listas enviadas aos motoristas.

Confira o cronograma de retorno:

- 20/07 (terça-feira): 4º e 5º anos das escolas Nereu Ramos e Irmão Josafat Kmita;
- 20/07 (terça-feira): turmas A e B da Escola Valentim Biazuzzi;
- 02/08 (segunda-feira): 1º, 2º e 3º anos das escolas Nereu Ramos, Irmão Josafat Kmita e Parigot de Souza;
- 16/08 (segunda-feira): Pré I e Pré II, das escolas Nereu Ramos, Irmão Josafat Kmita, Parigot de Souza; além do Centro Municipal de Educação Infantil (Cmei) Pequeno Cidadão.

Bebê de São Lourenço do Oeste nasce com anticorpos contra a covid

ARQUIVO FAMILIAR

Portal Minutta com Redação

Filippo nasceu com 3,326 quilos, no dia 12 de julho, e é o primeiro filho do casal Camila Gallina e Eduardo Luiz Santin. A gestação não teve nenhuma intercorrência, com a mãe mantendo uma vida saudável e ativa.

E todas as angústias gestacionais em meio a pandemia, foram superadas com a confirmação de que Filippo nasceu com anticorpos contra a covid-19.

Conforme os pais, que moram em São Lourenço do Oeste (SC), o pequeno passou pelo teste de sorologia, que indica se a criança porta anticorpos capazes de reagir a doença, caso ela se manifeste. O teste foi realizado quando bebê completou quatro dias de vida.

Camila trabalha como fisioterapeuta e recebeu a primeira dose da vacina Coronavac com 26 semanas de gestação, no mês de abril, e a segunda dose com 30 semanas, em maio. «A decisão de tomar ou não a vacina foi muito pensada e discutida entre a família e a equipe



Os pais compartilharam a história de Filippo para incentivar a vacinação contra a covid

médica, que acompanhava nossa gestação. Nada foi precipitado e a decisão por ter uma opção de possível proteção ao nosso bebê foi o que nos motivou», conta a profissional.

Segundo os pais, a deci-

são de compartilhar a história de Filippo é para incentivar vacinação na população em geral. Além disso, o objetivo é fazer com que as gestantes se informem e não deixem de se imunizar contra a covid-19.

Conims deve corrigir licitação de serviço de limpeza em Coronel Vivida

Assessoria

O Pleno do Tribunal de Contas do Estado (TCE-PR) determinou que, no prazo de 15 dias, o Consórcio Intermunicipal de Saúde (Conims) republique, com as devidas correções, o edital do Pregão Eletrônico nº 9/2021.

A licitação tem como objetivo a contratação de empresa especializada na prestação de serviços de limpeza e conservação para a unidade da entidade em Coronel Vivida, onde funciona um Centro de Atenção Psicossocial (Caps).

Com sede em Pato Branco, o Conims reúne 22 municípios - 13 da região Sudoeste do Paraná e nove do Oeste de Santa Catarina. A decisão foi provocada por Representação da Lei nº 8.666/1993 (Lei de Licitações e Contratos) formulada pela empresa EDM Consultoria e Gestão Empresarial.

Na petição, a interessada apontou a existência de três irregularidades no instrumento convocatório do certame: falta de previ-

são de juros moratórios e de correção monetária em caso de atraso no pagamento por parte da contratante; exigência indevida de contratação de estabelecimento localizado em Coronel Vivida para atuar na gestão de

recursos humanos; e obrigação irregular de apresentar declarações de capacidade técnica emitidas por terceiros para comprovar que a licitante gerenciou serviços de terceirização por, no mínimo, três anos.

A casa é sua.

O Sistema Fecomércio Sesc Senac Paraná está de portas sempre abertas para o empresário do comércio.

16 de julho. Dia do Comerciante.

Uma homenagem do Sistema Fecomércio Sesc Senac Paraná aos empresários do comércio.



PATOGÁS

OXIGÊNIO

GASES MEDICINAIS, INDUSTRIAIS E EQUIP. PARA SOLDAS

ANEXO

BOUTIQUE DOS BALÕES
para formaturas, aniversários,
personagens infantis,
personalização, e diversos eventos.

- Oxigênio Industrial e Medicinal para uso domiciliar
- Mistura para Mig
- Equipamentos para Solda
- Gases Especiais
- Gás Hélio entre outros
- Conserto de Reguladores e Maçaricos para Solda

DESDE 1987

DISTRIBUIDOR AUTORIZADO

MESSER

Gases for Life

(46) 3225-1415 | RUA ITACOLOMI, 2005 | PATO BRANCO-PR

Frio atinge todo o Paraná e 15 municípios registram as temperaturas mais baixas do ano



Em Pato Branco a menor temperatura registrada foi de -2,6°C

AEN

Uma massa de ar frio e seco avançou por diversas regiões do Paraná nessa segunda-feira (19), causando queda brusca das temperaturas. Em 15 cidades foi o dia mais frio do ano, como Guarapuava, na região Centro-Sul, onde os termômetros registraram mínima de -4,4°C. Municípios do Oeste, Sudoeste e Centro-sul também tiveram temperaturas negativas. Houve, ainda, ocorrência de geada intensa, além de congelamento em algumas localidades.

O vento calmo, vindo do Rio Grande do Sul e Santa Catarina, invadiu o território paranaense, provocando resfriamento intenso, inclusive da região dos Campos Gerais e na Região Metropolitana de Curitiba.

Além de Guarapuava, as estações do Sistema de Tecnologia e Monitoramento Ambiental do Paraná (Simepar) indicaram recordes de temperaturas baixas para o ano em União da Vitória (0°C), To-

ledo (-3,0°C), Ponta Grossa (-4,2°C), Pinhão (-4,5°C), Pato Branco (-2,6°C), Paranavaí (0,9°C), Palmital (-0,9°C), Jaguariaíva (-1,7°C), Guaíra (0,2°C), Francisco Beltrão (-1,8°C), Foz do Iguaçu (-0,9°C), Fernandes Pinheiro (-1,9°C), Cornélio Procopio (2,0°C), Cerro Azul (-1,8°C) e Cândido de Abreu (-1,7°C).

Em General Carneiro, no Sul do Estado, os termômetros marcaram -5,4°C, a menor do Estado. A rede Simepar também apontou mínimas de -3,3°C em Palmas, -2,4 em Inácio Martins, -1,9 em Irati, -1,8 em Cerro Azul, -1,7°C em Cascavel, -1,1°C em Cambará, -0,6 em Assis Chateaubriand e -0,9°C em Foz do Iguaçu. Em Curitiba, a menor temperatura foi de 1,5°C, mas o registro de 0,4°C do dia 30 de junho permanece como a mais baixa de 2021 até agora.

Geada

A intensidade do frio no Centro-Sul e no

Oeste paranaense, com marcas tão baixas, fez com que a geada fosse intensa em diversos municípios. "No Sudoeste e nos Campos Gerais houve confirmação de geada branca, enquanto a geada negra poderá ser confirmada, apenas, em alguns dias, após a constatação do congelamento do orvalho", destacou Samuel Brum, meteorologista do Simepar.

A geada negra ocorre quando o ar está muito seco e a planta morre antes que ocorram a formação e o congelamento do orvalho. Em outras palavras, ela acontece quando a atmosfera tem baixa concentração de vapor d'água e a perda radiativa é intensa, causando resfriamento acentuado da vegetação, chegando à temperatura letal.

Previsão

O frio intenso deverá se manter estável em todas regiões do Estado nesta semana. Há previsão de geada ampla sobre o território paranaense, com exceção do Litoral.

Conforme previsão do Simepar a partir de quarta-feira (21), o frio vai perdendo intensidade de forma gradual. "O tempo deverá seguir bastante seco e sempre com temperaturas bem baixas no amanhecer e mais elevadas durante a tarde. No final da semana o Paraná deverá atingir temperaturas máximas acima de 20°C em praticamente todos os municípios", disse Brum.

Paraná confirma mais quatro casos da variante delta

AEN

A Secretaria da Saúde do Paraná confirmou ontem (19) mais quatro casos da variante delta no Estado, todos na área da 2ª Regional de Saúde (da Grande Curitiba). Os confirmados são em Curitiba, Araucária, Piên e Piraquara. Segundo o Ministério da Saúde, a transmissão ainda não é considerada comunitária porque o estudo dos casos segue em andamento.

Os quatro casos confirmados são um homem de 78 anos, de Araucária, que foi a óbito em 30 de junho; um homem de 64 anos, de Piên, que foi a óbito no dia 11 de julho; uma mulher gestante de 24 anos, de Curitiba, que está bem, se recuperou da doença; e um adolescente de 13 anos, de Piraquara, que também evoluiu satisfatoriamente.

O Paraná totaliza até o momento 13 casos confirmados da variante delta, com seis óbitos. Todos passaram sequenciamento genômico realizado pelo Laboratório da Fiocruz, no Rio de Janeiro. Já são oito cidades com casos: Apucarana, Francisco Beltrão, Mandaguari, São José dos Pinhais, Rolândia, Piên, Piraquara e Araucária.

Segundo técnicos da Vigilância Epidemiológica do Ministério da Saúde e da Sesa, a avaliação sobre o cenário da transmissão da variante delta no Paraná é permanente.

312,7 mil vacinas contra Covid-19 chegam ao Paraná entre hoje e amanhã

AEN

O Ministério da Saúde confirmou na tarde dessa segunda-feira (19) que o Paraná receberá 312.780 novas doses de vacinas contra covid-19 entre a noite de terça-feira (20) e o começo da madrugada da quarta-feira (21). Elas integram um lote de 453,7 mil vacinas anunciado pelo governo federal no domingo (18). Os imunizantes se somam a outros 141 mil chegaram no Estado na noite de ontem.

Ao chegarem no Paraná, as doses vão ser encaminhadas ao Centro de Medicamentos do Paraná (Cemepar), onde serão conferidas e separadas para o envio às 22

Regionais de Saúde do Estado. Elas se somam às 88.200 doses do imunizante Coronovac (Sinovac/Butantan) e 52.800 da Covishield (Oxford/AstraZeneca). A distribuição para os municípios deve começar na quarta-feira.

As doses são destinadas ao avanço da aplicação de primeira dose na população em geral e população de fronteira, além da segunda dose para comorbidades, pessoas com deficiência permanente, gestantes e puérperas e população geral. Ao todo, o Ministério da Saúde prevê encaminhar nesta semana mais de 8 milhões de doses de vacinas aos 27 estados.



Dr. Leandro Peyneau
UROLOGIA CRM-PR 24833 | RQE 701 - 15292 - 21410

- ▶ Laser para tratamento do cálculo renal
- ▶ Doenças da próstata e aparelho urinário
- ▶ Cirurgias por endoscopia e video-laparoscopia
- ▶ Tratamento da impotência sexual e infertilidade
- ▶ Estudo urodinâmico.

UROVITA
Centro Avançado de Urologia

**46 3025-4740 - Ed. Centro Médico Dr. Silvio Vidal,
Rua Dr. Silvio Vidal, 175 - 1º Andar - Sla 101 - Pato Branco - PR**





SEMPRE CONECTADO

STEIGER AFS CONNECT

O TRATOR QUE TRABALHA POR UMA FROTA
AGORA SEMPRE CONECTADO



NASCIDO PARA A AGRICULTURA DIGITAL

• Arquitetura eletrônica projetada para conectar
• Monitor AFS Pro 1200 e Módulo AFS Connect 4G: transmite e recebe dados em tempo real

MAIOR RENDIMENTO OPERACIONAL

+31% Hectares/hora

REDUÇÃO DE CONSUMO DE COMBUSTÍVEL

11% De economia litros/hectare

MODELOS: 420 • 470 • 500 • 540 • 580 • 620



CASCAVEL/PR
Av. Brasil, 484
Cataratas - 85816-290
Tel.: (45) 2101 6868
☎ (45) 9 9108 6266

MEDIANEIRA/PR
Av. 24 de Outubro, 107
Centro - 85884 - 000
Tel.: (45) 3264 5678
☎ (45) 9 9101 4223

VITORINO/PR
Ród. PR 280, 12029
Trevo Cattani - 85520-000
Tel.: (46) 3122 9000
☎ (46) 9 9124 3962

CASE IH

Boa Vista: vendas no varejo avançam 1,90% em junho

Estadão Conteúdo

As vendas no varejo no País avançaram 1,90% em junho ante maio, com ajuste sazonal, de acordo com o Indicador de Movimento do Comércio da Boa Vista. Ante junho de 2020, houve aumento de 9,20%, reduzindo a queda em 12 meses a 1,0%, de recuo de 1,70% até maio. Em 2021, o crescimento é de 1,90%.

A Boa Vista afirma que o resultado de junho está alinhado com o aumento da confiança no setor. "Vale ressaltar, ainda, que no mês de junho do ano passado, os efeitos mais severos do início da pandemia já estavam, praticamente, dissipados, tanto que a Pesquisa Mensal do Comércio havia registrado leve alta, de 0,6%, em relação a junho de 2019", destaca a instituição.

Segundo a Boa Vista, com o efeito base da queda pronunciada em 2020 ficando para trás, o que deve impulsionar o varejo nos próximos meses são algumas demandas que ficaram mais reprimidas ao longo dos últimos meses. Mas a instituição diz que esse impulso pode ser passageiro, uma que vez que o cenário para o consumidor ainda não é dos melhores.

"O cronograma de vacinação contou com duas antecipações nas últimas semanas, algo que, certamente, animou um pouco mais o mercado; contudo, diante de um nível médio de preços mais alto, bem como da expectativa de elevação ainda maior nas taxas de juros, chegou a hora do mercado de trabalho dar sinais de recuperação, possibilitando ao varejo continuar em ritmo acelerado ou, ao menos, não perder o embalo."

IPCA para 2021 passa de 6,11% para 6,31%

Estadão Conteúdo

A projeção do mercado financeiro para a inflação em 2021 se distanciou ainda mais do teto da meta perseguida pelo Banco Central. Os economistas do mercado financeiro alteraram a previsão para o IPCA - o índice oficial de preços - este ano, conforme o Relatório de Mercado Focus, de alta de 6,11% para 6,31%. Há um mês, estava em 5,90%. A projeção para o índice em 2022 seguiu em 3,75%. Quatro semanas atrás, estava em 3,78%.

O relatório Focus trouxe ainda a projeção para o IPCA em 2023, que seguiu em 3,25%. No caso de 2024, a expectativa foi de 3,16% para 3,06%. Há quatro semanas, essas projeções eram de 3,25% para ambos os casos.

A projeção dos economistas para a inflação já está bem acima do teto da meta de 2021, de 5,25%. O centro da meta para o ano é de 3,75%, sendo que a margem de tolerância é de 1,5 ponto (de 2,25% a 5,25%). A meta de 2022 é de 3,50%, com margem de 1,5 ponto (de 2,00% a 5,00%), enquanto o parâmetro para 2023 é de inflação de 3,25%, com margem de 1,5 ponto (de 1,75% a 4,75%). Já para 2024 a meta é de 3,00%, com margem de 1,5 ponto (de 1,5% para 4,5%).

A projeção mediana para o IPCA de 2021 atualizada com base nos últimos 5 dias úteis passou de 6,32% para 6,43%, conforme o Relatório de Mercado Focus. Houve 53 respostas para esta projeção no período.

Juros futuros oscilam perto da estabilidade

Estadão Conteúdo

As taxas de juros negociadas no mercado futuro oscilam próximas da estabilidade na manhã desta segunda-feira, apesar da alta do dólar. O início da semana é marcado por um ambiente de forte aversão ao risco no exterior, que leva à busca por dólares e por títulos do Tesouro americano. O rápido avanço da variante delta do coronavírus, a queda dos preços do petróleo e cautela com as decisões de política monetária de diversos países estão no rol de preocupações dos investidores. Por aqui, a moeda americana avança mais de 1%, sendo negociada no patamar dos R\$ 5,19.

Às 9h42, o contrato de Depósito Interfinanceiro (DI) com vencimento em janeiro de 2022 tinha taxa de 5,79%, ante 5,80% do ajuste de sexta-feira. O DI para janeiro de 2023 projetava 7,24%, contra 7,26% do ajuste anterior. Na ponta mais longa, o vencimento de janeiro de 2025 tinha taxa de 8,19%, ante 8,15% do ajuste de sexta-feira. Para janeiro de 2027, a taxa era de 8,61%, de 8,60%.

No cenário doméstico, as atenções se concentram na divulgação de indicadores de inflação, como o IPCA-15, a ser conhecido no final da semana. Nesta manhã, o Banco Central divulgou o Boletim Focus, que mostrou que a projeção para a inflação em 2021 se distanciou ainda mais do teto da meta perseguida pela autoridade monetária. Os economistas do mercado financeiro alteraram a previsão para o IPCA este ano de alta de 6,11% para 6,31%. Há um mês, estava em 5,90%.

Indicadores Econômicos

BOVESPA 19/07/21

INDICE BOVESPA
Baixa: 1,24%
124.394 pontos
Volume negociado: R\$ 29,34 bilhões
127.593 128.167 128.406 127.467 125.960 124.394



Tabela de Ações com colunas: Ações, %, R\$. Inclui Petrobras PN, Vale ON, ItaUnibanco PN, Bradesco PN, Lojas Americanas PN, B2W Digital ON, Viavarejo ON, Gol PN.

Tabela de Bolsas no Mundo com colunas: Bolsas no Mundo, %, Dow Jones, Londres, Frankfurt, Tóquio, Ouro - BM&F.

IR

Tabela de IR com colunas: Base (R\$), Aliquota %, Parc. a deduzir. Inclui Até 1.903,98, De 1.903,99 até 2.826,65 etc.

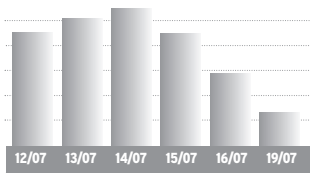
Deduções: a) Assalariados: 1-R\$ 189,59 por dependente; 2 - pensão alimentícia; 3 - contribuição à Prev. Social; 4 - R\$ 1.903,98 por aposentado a partir de 65 anos; 5 - contribuições à previdência privada e aos Fapi pagas pelo contribuinte; b) Carne Leão: itens de 1 a 3 mais as despesas escrituradas no livro-caixa.

SELIC/IR

IR 2021 - A terceira parcela do Imposto de Renda 2021 (base 2020) vence em 30/07, com a incidência de taxas de juros Selic de 1,31%.

Tabela de IR 2021 com colunas: Mês, Taxa Selic, Mês, Taxa Selic. Inclui Abr/21 (0,21%), Jun/21 (0,31%), Mai/21 (0,27%), Jul/21 (1,00%).

*No mês corrente a Selic é sempre 1,00%

Indicadores Econômicos: elaboração da agência Dossiê: Dinheiro. Fone: (41) 99632-7866

CÂMBIO 19/07/21

Dólar Comercial: Alta: 2,66%. Comprá R\$ 5,250; Venda R\$ 5,251. Euro: Alta: 2,01%. Comprá R\$ 6,1343; Venda R\$ 6,1370.

Dólar PTAX (Banco Central): Alta: 2,04%. Comprá R\$ 5,1972; Venda R\$ 5,1978. Euro Turismo: Alta: 2,68%. Comprá R\$ 5,87; Venda R\$ 6,51.

Dólar Paralelo: Alta: 2,78%. Comprá R\$ 5,13; Venda R\$ 5,54. Outras Moedas x Real: lene R\$ 0,0475; Libra esterlina R\$ 7,12; Peso argentino R\$ 0,054.

US\$ 1 é Igual a: lene 109,47; Libra esterlina 0,73; Euro 0,85.

ÍNDICES DE INFLAÇÃO

Tabela de Índices de Inflação com colunas: Índices em %, jan, fev, mar, abr, mai, jun, ano, 12m. Inclui INPC (IBGE), IPCA (IBGE), IPCA-15 (IBGE), IPC (FIPE), IGP-M (FGV), IGP-DI (FGV), IPA-DI (FGV), IPC-DI (FGV), INCC-DI (FGV).

REAJUSTE ALUGUÉIS

Tabela de Reajuste Aluguéis com colunas: Índice, mai, jun, jul. Inclui INPC (IBGE), IPCA (IBGE), IGP-M (FGV), IGP-DI (FGV).

PREVIDÊNCIA

Venc.: empresas 20/7, pes.físicas 15/7, emp. domésticos 6/7. Atraso gera multa 4% a 100%+juros.

Empresário/empregador Contribui com 11% sobre o pró-labore, entre R\$ 1.100,00 (R\$ 121,00) e R\$ 6.433,57 (R\$ 707,69), através de GPS

- Autônomo 1) Quem só recebe de pessoas físicas: recolhe por carnê 20% sobre os limites de R\$ 1.100,00 (R\$ 220,00) a R\$ 6.433,57 (R\$ 1.286,71). 2) Quem só recebe de pessoas jurídicas: a empresa recolhe 11% sobre o máximo de R\$ 6.433,57 (R\$ 707,69) e desconta do autônomo. 3) Quem recebe de jurídicas e físicas: desconto de 11% sobre as jurídicas, até R\$ 6.433,57 (R\$ 707,69). Se não atingir este teto, recolhe 20%, via carnê, sobre a diferença até R\$ 6.433,57. 4) Aut. especial: sobre R\$ 1.100,00, recolhe 5% (donas de casa, Lei 12.470/2011) ou 11% (demais especiais), mas a aposentadoria é por idade.

OUTROS INDICADORES

Tabela de Outros Indicadores com colunas: TJLP (%), Sal. mínimo, FGTS (%), UPC, TAXA SELIC ANUAL. Inclui TJLP (4,61%), Sal. mínimo (1.100,00), FGTS (2,46%), UPC (23,54), TAXA SELIC ANUAL (4,25%).

COMPETÊNCIA JUNHO

Facultativo Contribui com 20% sobre qualquer valor entre R\$ 1.100,00 (R\$ 220,00) a R\$ 6.433,57 (R\$ 1.286,71), por carnê.

Tabela de Empregados - taxas de desconto com colunas: Empregados - taxas de desconto, Taxa até R\$ 1.100,00 (sal. mínimo), Taxa entre R\$ 1.100,01 e R\$ 2.203,48, Taxa entre R\$ 2.203,49 e R\$ 3.305,22, Taxa entre R\$ 3.305,23 e R\$ 6.433,57.

COMO EFETUAR O CÁLCULO: é preciso calcular o valor da taxa para cada intervalo de salário, e depois somar os valores obtidos.

EMPREGADOR Pessoas físicas e empresas não optantes do Simples pagam uma taxa de 12%

SALÁRIO FAMÍLIA 2021 Salários até R\$ 1.503,25 51,27

POUPANÇA, TR

Poupança antiga: depósitos até 03/05/12. Nova poupança: dep. a partir de 04/05/12.

Tabela de Poupança Antiga com colunas: Poup. Antiga, %, ano, 12m. Inclui Junho/21 (0,5000, 3,04, 6,17), Julho/21 (0,5000, 3,55, 6,17).

Tabela de Nova Poupança com colunas: Nova Poupança, %, ano, 12m. Inclui Junho/21 (0,2019, 0,87, 1,60), Julho/21 (0,2446, 1,12, 1,72).

Tabela de TR Mês com colunas: TR Mês, %, ano, 12m. Inclui Junho/21 (0,00, 0,00, 0,00), Julho/21 (0,00, 0,00, 0,00).

Tabela de Período com colunas: Período, POUP ANTIGA, POUP NOVA, TR. Inclui 4/6 a 4/7 (0,5000, 0,2019, 0,0000), 5/6 a 5/7 (0,5000, 0,2019, 0,0000) etc.

LOTES - ATACADO 19/07/21

Tabela de Lotes - Atacado com colunas: SOJA - saca 60kg, PRAÇA, R\$, SEM, 30 d. Inclui Paranaguá (171,00, 3,0%, 9,6%), Ponta Grossa (168,00, 3,1%, 9,8%) etc.

Tabela de Indicadores Cepea/ESALQ com colunas: Produto, 19/07, DIA, MÊS. Inclui Bezero (1) (2,969,32, -1,71%, -3,72%), Paranaguá (2) (319,25, -0,81%, 0,24%) etc.

Soja, milho e trigo: fonte Dossiê:Dinheiro; Cepea/Esalq: mais informações em www.cepea.esalq.usp.br

PREÇO AO PRODUTOR 19/07/21

Tabela de Preço ao Produtor com colunas: Produto, unidade, média, var. diária, var. 7 dias, var. 30 dias, F Belt. R\$, Pato B. R\$. Inclui SOJA (saca 60 kg, 153,59, 0,1%, 2,1%, 11,3%, 153,00, 154,50) etc.

MERCADO FUTURO

BOLSA DE CHICAGO (CBOT) 19/07/21

Tabela de Bolsa de Chicago (CBOT) com colunas: SOJA - US\$cents por bushel (27.216 kg), Cont., FECH., *DIF., 1 SEM., 1 MÊS. Inclui ago/21 (1.428,00, -26,75, 1,7%, 5,4%), set/21 (1.382,75, -23,25, 1,8%, 5,0%) etc.

BOLSA DE NOVA YORK (NYBOT) 19/07/21

Tabela de Bolsa de Nova York (NYBOT) com colunas: CAFÉ - US\$cents/libra peso (0,453 kg), Cont., FECH., *DIF., 1 SEM., 1 MÊS. Inclui jul/21 (155,25, -5,95, 0,9%, 3,6%), set/21 (156,40, -4,95, 1,6%, 2,9%) etc.

*Diferença s/ dia anterior. 1,00 ponto = US\$ 0,01 no café e algodão.

CUB PARANÁ

Tabela de Cub Paraná com colunas: R\$/m2, MAI, JUN, %m, %ano, %12m. Inclui Paraná (1.829,52, 1.856,51, 1,48, 7,94, 14,93) etc.

SAL. MÍNIMO - PARANÁ

Tabela de Sal. Mínimo - Paraná com colunas: Grupo 1, R\$, Grupo 2, R\$, Grupo 3, R\$, Grupo 4, R\$. Inclui Grupo 1 (R\$ 1.467,40), Grupo 2 (R\$ 1.524,60) etc.

DIÁRIO DO SUDOESTE 46 - 3220 - 2066

Anvisa autoriza estudo clínico com terceira dose da vacina da AstraZeneca

Estadão Conteúdo

A Agência Nacional de Vigilância Sanitária (Anvisa) autorizou, nesta segunda-feira (19), o estudo clínico para análise da aplicação da terceira dose da vacina da AstraZeneca em participantes do estudo inicial que já haviam recebido as duas doses do imunizante, com um intervalo de quatro semanas entre as aplicações. Segundo o órgão regulador, o objetivo é avaliar a segurança, eficácia e imunogenicidade da dose extra.

O estudo, patrocinado pela AstraZeneca, será realizado somente no Brasil e contará com 10 mil voluntários nos Estados da Bahia, Rio de Janeiro, Rio Grande do Sul, Rio Grande do Norte e São Paulo. Serão incluídos voluntários com idade entre 18 e 55 anos, que estejam altamente expostos à infecção com o novo coronavírus, como profissionais de saúde. Não serão incluídas, no

entanto, gestantes ou pessoas com comorbidades.

Em nota, a Anvisa detalha que trata-se de um estudo de fase 3, controlado, randomizado, simples-cego. A terceira dose da vacina da AstraZeneca será aplicada entre 11 e 13 meses após a segunda dose.

“Após a quebra do cegamento da pesquisa (quando os voluntários ficam sabendo se receberam a vacina ou o placebo), todos os partici-

Além da terceira dose do imunizante da AstraZeneca, a Anvisa também autorizou estudo clínico para avaliara eficácia da proxalutamida



O estudo será realizado somente no Brasil

pantes do grupo placebo serão convidados a ser imunizados”, declara a Anvisa.

Na quarta-feira passada (14), a Anvisa tinha au-

torizado um estudo clínico com a vacina AstraZeneca em uma nova versão do produto atualmente disponível no Brasil para forne-

cer imunidade contra a variante Beta, identificada pela primeira vez na África do Sul.

Além da terceira dose

do imunizante da AstraZeneca, a Anvisa também autorizou ontem a realização de um estudo clínico para avaliar a segurança e a eficácia do medicamento proxalutamida na redução da infecção viral causada pela covid-19 e no processo inflamatório provocado pela doença. O estudo é patrocinado pela empresa Suzhou Kintor Pharmaceuticals, sediada na China.

Conforme explica a nota, trata-se de um estudo de fase 3, randomizado, duplo-cego, controlado por placebo, para avaliar a eficácia e a segurança da substância em participantes ambulatoriais do sexo masculino com covid-19 leve a moderada.

No Brasil, o estudo contará com 50 voluntários nos Estados de Roraima e São Paulo. Ainda, ele também será realizado na Alemanha, Argentina, África do Sul, Ucrânia, México e Estados Unidos.

Após madrugada fria, corpo é encontrado no centro de São Paulo

Estadão Conteúdo

O corpo de um homem com idade estimada de 60 anos foi encontrado na manhã desta segunda-feira, 19, no entorno do Parque Dom Pedro II, na região central da cidade de São Paulo. A vítima não portava documentos e não foi identificada até o momento, segundo a Polícia Militar (PM), que suspeita que se trate de uma pessoa em situação de rua.

Na última madrugada, a capital paulista registrou temperaturas entre 10,2°C e 13,1°C na estação meteorológica da Sé. De acordo com o Centro de Gerenciamento de Emergências Climáticas (CGE), a cidade pode ter a temperatura mais fria do ano, com mínima de 5°C na próxima madrugada.

De acordo com a polícia, o caso foi registrado no

8º Distrito Policial (Brás) como morte suspeita. O corpo não apresentava sinais de violência e passará por necropsia.

A PM foi acionada para a ocorrência por volta das 5h40. A morte foi constatada por uma equipe do Samu, que também esteve no local.

Outras mortes envolvendo moradores de rua após madrugadas frias também foram identificadas em

junho. Registros do tipo se repetem na capital paulista anualmente.

Em nota, a Prefeitura de São Paulo destacou que 171 pessoas foram acolhidas na madrugada desta segunda, com nove recusas. Além disso, foram distribuídos 200 cobertores. “Desde 30/04, foram contabilizados 13.793 acolhimentos, 1.153 recusas e 13.041 cobertores distribu-

ídos”, afirmou.

O comitê para o “Plano de Contingência para Situações de Baixas Temperaturas - 2021” foi instituído no fim de abril e se estenderá até 30 de setembro deste ano. “A ação é reforçada sempre que a temperatura atingir um patamar igual ou inferior a 13°C ou sensação térmica equivalente”, apontou na nota.

“A população também

pode ajudar solicitando uma abordagem social pela Central 156 (ligação gratuita nas opções 0 e em seguida 3). O acionamento da abordagem pode ser anônimo, é importante informar o endereço da via em que a pessoa em situação de rua está (o número pode ser aproximado), citar características físicas e detalhes das vestimentas da pessoa a ser abordada”, encerrou.

Polimed
Medicina do Trabalho

Gestão em Saúde e Segurança do Trabalho

- > PCMSO
- > PPP
- > PCMAT
- > PPRA
- > PGR
- > Mapas de Risco

- > Laudos Técnicos
- > Exames Médicos Ocupacionais
- > Fisioterapia do Trabalho
- > Audiometria
- > Perícias

Há mais de 25 anos transformando obrigação em benefício.

(46) 2101-1800

Rua Itabira, 1371, 2º Andar
Centro, Pato Branco - PR

polimed@pmed.com.br
www.GrupoPolimed.com.br

Agora Prinex é do seu jeito!

Na hora que você escolhe e com o cuidado que sua encomenda precisa: Prinex do seu jeito!

INFORMAÇÕES:
(46) 3025-3940 / (46) 9 9116-8591

Princesa dos Campos

WWW.SIMEPAR.BR

PATO BRANCO

MÁX. **17°**

MIN. **1°**

PROBABILIDADE DE CHUVA 0% | 0mm

LUA
CRESCENTE

F. BELTRÃO 16°/1°

CURITIBA 15°/4°

CASCAVEL 17°/3°

LONDRINA 19°/4°

ESTAÇÃO
INVERNO

TELEFONES ÚTEIS

POLÍCIA	190
BOMBEIROS	193
SAMU	192

CAÇA-PALAVRA

www.coquetel.com.br

© Revistas COQUETEL

Procure e marque, no diagrama de letras, as palavras em destaque no texto.

Baiacu: iguaria ou veneno?

O baiacu tem uma aparência **SIMPÁTICA**, mas na **VERDADE** é o segundo vertebrado mais venenoso do **MUNDO**. Também chamado de peixe-bola, ele é capaz de inflar o corpo quando se sente ameaçado por um **PREDADOR**. O inchaço é um mecanismo de **DEFESA** para o baiacu parecer muito maior do que é e, assim, afugentar o inimigo. Apesar de conter uma **TOXINA** suficientemente **POTENTE** para matar um ser **HUMANO**, ele é servido como uma **IGUARIA** chamada **FUGU**, no **JAPÃO**, e bok-uh na Coreia.

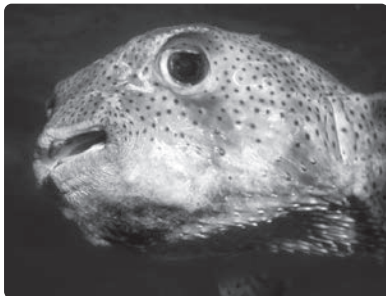

A tetrodotoxina presente na **PELE** do **ANIMAL** é cem vezes mais forte que o **CIANETO**, podendo causar adormecimento da **LÍNGUA** e dos lábios, desmaio, vômito, aceleração cardíaca, dificuldades respiratórias e paralisia muscular, causando a **MORTE** rápida e **VIOLENTA** por **ASFIXIA**. A maioria das fatalidades causadas pelo toque ou ingestão do **BAIACU** acontece no Japão, portanto apenas chefes especializados podem preparar o fugu. Não há dúvida de que é preciso muita **CORAGEM** para provar qualquer iguaria feita com esse peixe.

O ã p a j n l s **B A I A C U** y t m u n d o
 l b t t l n l r b n l n n t d h t n r l t
 f f u i l m e g a r o c r m v e r d a d e
 c d m g t r y a n i m a l n d n d t b t n
 n i y m u h t f r i t d f s f c e t h d a
 t g l f g f l b t c h e t n e t o p c r i
 r u t d f b t g p r a t n e l o i v r f c
 n a n i x o t i r e r t n e c n n b r a l
 l r t n c t c t f r l d n s l a y r r s r
 i i l e t d n c n g g e b m t m b d n f l
 n a n p r e d a d o r n t l l u r t r i g
 g d n r n a c i t a p m i s t h b t t x h
 u d r g d c b t r f h c r d y f y n t i r
 a s e f e d t n g r i c b m o r t e n a y

RADICCI

iotti



HORÓSCOPO



SAGITÁRIO 22/11 A 21/12

Procure evitar as ações violentas e as palavras ásperas. Dia favorável para novas amizades, que o ajudarão a progredir muito. Sucesso nas associações, nos negócios, nos assuntos de dinheiro e no amor.

CAPRICÓRNIO 22/12 A 20/01

Bons contatos com pessoas de posse financeira elevada e melhoras de sua condição material são o que denotam o fluxo astral de hoje para você. Boa disposição para o trabalho.

ÁRIES 21/03 A 20/04

O excesso de confiança em si e de otimismo, principalmente ao lidar com seu dinheiro, poderá acarretar-lhe sérios problemas. Faça tudo dentro de suas condições. Êxito, todavia, social.

AQUÁRIO 21/01 A 19/02

Dia dos mais afortunados para os negócios, trabalho, a prosperidade financeira e social. Poderá lucrar, também, pela ciência e educação. Evite desentendimentos com a pessoa amada.

PEIXES 20/02 A 20/03

Procure não criar nenhum obstáculo no que se refira ao amor. Sua atitude poderá ser interpretada de mil maneiras. Procure ser otimista e os resultados serão satisfatórios.

TOURO 21/04 A 20/05

Talvez não consiga gozar da inteira liberdade que quer e precisa. Mas é provável que, se meditar sobre a opinião dos outros, terá maior recompensa num futuro próximo.

GÊMEOS 21/05 A 20/06

Você está vivendo um dia que muito o favorece. Faça tudo para evitar atritos, discussões e cena de ciúme. Boas notícias à tarde e novos conhecimentos de bons resultados para o futuro.

CÂNCER 21/06 A 20/07

Boas notícias estarão previstas para você hoje. O fluxo é dos melhores às associações, ao casamento, a vida conjugal e para unir-se à outra pessoa. Bom na saúde. A cor da sorte é a vermelha.

LEÃO 22/07 A 22/08

Neste dia, você será beneficiado em questões comerciais e na solução que deseja para um problema profissional. Por outro lado, procure não perder de vista seus principais objetivos financeiros.

VIRGEM 23/08 A 22/09

Alguém de sua família ou de sua amizade poderá perturbá-lo, no período da manhã. Pense positivamente, pois muitas serão suas chances de sucesso profissional, financeiro e social.

LIBRA 23/09 A 22/10

Seu forte magnetismo pessoal hoje deverá atrair a simpatia alheia, o que lhe trará muitos benefícios. Novas e duradouras amizades também estão previstas. Sucesso nos negócios e nas novas empresas que fizer.

ESCORPIÃO 23/10 A 21/11

O período lhe favorecerá nas investigações, estudos, pesquisas e na medicina. Por outro lado, deverá evitar acidentes, aos negócios arriscados, não crer em falsas notícias e boatos maldosos.

Viva Cancún com quem vive o México, conheça a Tio Nenê Tours!

| PACOTES | PASSEIOS | ASSESSORIA | CASAMENTOS |
 | ROTEIROS PERSONALIZADOS | ATENDIMENTO 24H |
 | TURISMO RECEPTIVO PARA BRASILEIROS |

A sua casa em Cancún!

facebook.com/tionenetours contato@tionenetours.com.br

BOLETIM COVID-19

Pato Branco - 19/07/2021

BOLETIM DIÁRIO CORONAVÍRUS

DADOS DIÁRIOS		FAIXA ETÁRIA	
225	EXAMES LIBERADOS	03	CRIANÇAS
13	CASOS CONFIRMADOS	02	ADOLESCENTES
02	ÓBITOS POR COVID-19	07	ADULTOS
679	CASOS SUSPEITOS	01	IDOSOS
210	CASOS ATIVOS		

DADOS TOTAIS			
12302	CASOS CONFIRMADOS	28574	DESCARTADOS
11815	RECUPERADOS	277	ÓBITOS

LEITOS DISPONÍVEIS				
	UTI ADULTO	UTI PEDIÁTRICA	ENF. ADULTO	ENF. PEDIÁTRICA
TOTAL DE LEITOS	08	02	25	02
OCUPADOS	07	02	22	00
TAXA DE OCUPAÇÃO	87%	100%	88%	00%

PREFEITURA DE PATO BRANCO

JOGOS E DICAS PARA MELHORAR A COMUNICAÇÃO

Descubra como fazer um melhor uso dessa habilidade tão importante no nosso dia a dia.

Já nas bancas e livrarias!

COQUETEL

Solução

Palavras encontradas: GAPA, BAIACU, MUNDO, ANIMAL, VERDADE, FUGU, PREDADOR, MORTE, CRIANÇAS, ADOLESCENTES, ADULTOS, IDOSOS.

FOTO DO DIA



RODINEI SANTOS

Retrato de uma noite gelada no Largo da Liberdade, em Pato Branco

ARTIGO

Querendo ou não, todos vivem na mesma morada comum

Rosel Antonio Beraldo e Anor Sganzerla

Nos últimos dias temos acompanhado pelos mais diversos meios de comunicação disponíveis as fortes chuvas que estão assolando a Europa, uma situação climática de poder destruidor incalculável, muitos atônitos com tais fenômenos cada vez mais comuns ficam embasbacados ao ver a magnitude da natureza se expressando com fúria no velho continente tão cheio de si e com ares de superioridade em tudo. Fiquemos somente com a Alemanha: milhares de desaparecidos, centenas de mortos confirmados, imóveis destruídos, plantações arrasadas, inundações para todos os lados; nem mesmo um dos berços da mais alta cultura tem escapado à fúria titânica do tempo ou em outras palavras às mudanças climáticas extremas, resumindo: nem lá, nem aqui ninguém está livre de tais acontecimentos, a natureza sob múltiplos sinais apenas está querendo nos alertar.

Controlar a natureza e o tempo sempre foi um grande desejo humano, muitas utopias tentaram tal façanha, ou seja, criar um mundo onde a lei humana prevalecesse a qualquer custo sobre toda a natureza extra-humana, natureza tida como imperfeita, má, cheia de erros, contradições em si mesma, os utopistas imaginaram seus mundos baseados apenas na razão instrumental. Entre tantos utopistas mencionamos aquele que talvez seja o mais arrojado, o mais decidido em pôr em prática um projeto que contenha o ser humano à frente de qualquer projeto, seu nome: Francis Bacon, um homem fruto da sua época, al-

guém preocupado com o destino da humanidade, sua receita para melhorar a condição humana: abandonar o passado, as tradições, deixar de lado aquele ensino que presumivelmente teria estagnado a mente do ser humano; Bacon destacava-se pela sua audácia desmedida.

Bacon nem de longe poderia imaginar que o seu projeto fosse tão adiante como de fato foi, Bacon estava imbuído das melhores e das mais nobres intenções, mas como todos sabem, dessas e outras mais o inferno está completamente abarrotado; todos os utopistas sem exceção nos prometeram n vezes a paz, uma vida melhor, uma sociedade organizada, bem planejada, um progresso cada vez mais crescente, acessível e igualdade para todos. Bacon estabeleceu um rígido controle para se obter um saber absoluto sobre a natureza, indicou ainda que os antigos erraram em muitos pontos e que agora o novo homem por ele idealizado deveria antes de tudo livrar-se da velha roupagem que desde sempre carrega, por isso dessacralizar até a última gota; Francis Bacon assim instituiu um fazer baseado na manipulação sem precedente de tudo e ao conseguir isso a vida de todos seria bem melhor.

Entretanto, através de um rigoroso exame, as utopias tanto de um lado como de outro, deram em nada ou quase nada, no mais das vezes deixaram atrás de si rastros para muitas reflexões que com o passar do tempo acabam tornando inviáveis toda e qualquer proposta utópica; uma proposta muito polêmica de Bacon é deixar a cargo dos ho-

mens de ciência conduzirem a vida humana por onde eles queiram, a contribuição desses é algo único e sem precedentes segundo Bacon, estes seriam os únicos a terem um culto especial por todas as contribuições que realizassem aos demais, Bacon como muitos depois dele estavam certos de que o futuro da Terra, assim como dos humanos só estaria garantido se um esforço total fosse dado para se conseguir o máximo saber de tudo, por isso separar esse tudo em quantas partes fosse possível; um fazer apenas na parte, mas isso não basta.

Controlar tudo pelas experiências, segundo os critérios de Francis Bacon acabou se revelando algo perigoso e por diversas vezes bem distante da realidade, nem sempre as experiências propostas por Bacon serviram para o bem da humanidade, ao longo do tempo a humanidade conviveu e tem convivido com problemas que a razão tecnocientífica é incapaz de solucionar; não se nega em absoluto a pontualidade de certas conquistas que muito favoreceram os seres humanos. O século XX viu o ideal baconiano ser levado ao extremo com consequências que se observam até hoje, não raro somos testemunhas oculares de eventos em que a ciência um dia se propôs a querer solucionar e até hoje não nos deu uma resposta satisfatória; enchentes como as da Europa, incêndios aqui e acolá, secas, crises hídricas e virais nos alertam de que não temos aquele tão sonhado controle.

Bioeticamente, hoje todos aqueles pequenos conflitos dos quais todos acabamos

se tornando vítimas querem nos dizer muito mais do que a nossa imaginação singular quer nos demonstrar, na maioria das vezes a humanidade tem ficado apenas e tão somente na superfície das possíveis soluções a serem adotadas, não há preocupação séria em querer se solucionar os problemas que afetam a todos em diferentes escalas, nosso mundo foi moldado em bases insustentáveis, uma visão distorcida dos fatos, bem como da vida nos levaram às profundas desigualdades que temos hoje. Num momento em que a pós-verdade (a minha verdade é que conta e nada mais interessa), tem se revelado mais tirânica do que benevolente, em nome dela tem se erguido bandeiras mentirosas que tentam justificar todo e qualquer ato de barbárie em nome de um suposto bem qualquer; as tão badaladas miragens de Francis Bacon no fim das constas nos mostraram todas as incertezas a que estamos expostos a curto, médio e longo prazo; apenas a nossa vulnerabilidade é certa.

Rosel Antonio Beraldo, mora em Verê-PR, Mestre em Bioética pela PUCPR, Especialista em Filosofia pela PUC-PR; Anor Sganzerla, de Curitiba-PR, é Doutor e Mestre em Filosofia, é professor titular de Bioética na PUCPR

DIÁRIO DO SUDOESTE

Propriedade de Editora Juriti Ltda.
CNPJ 80.192.081/0001-08 - Fundada em 19/03/1986

Administração, Redação e Oficinas
Rua Caramuru, 1267 - CEP 85.501-356 - Pato Branco - PR

PABX (46) 3220-2066
www.grupodiario.com.br

Jornalismo: 46 99114-4400

Social: 46 99110-7053

Circulação: 46 99102-4147

Presidente: Delise Guarienti Almeida
Diretor Geral: André Guarienti Almeida
Gerente Geral: Edegar L. Del Sent
Gerente Comercial: Marlene Raiher Charavara
Editora-chefe: Marcilei Rossi
Editora de Suplementos: Mariana Salles

Geral: diario@diariosudoeste.com.br
Redação: redacao@diariosudoeste.com.br
Publicações legais: editais@diariosudoeste.com.br
Classificados: classificados@diariosudoeste.com.br
Comercial: comercial@diariosudoeste.com.br
Circulação: circulacao@diariosudoeste.com.br

www.diariosudoeste.com.br/assine

ASSINATURAS	Semestral (6 meses)	Anual (12 meses)	Bianual (24 meses)	Online
À vista	R\$ 215,00	R\$ 396,00	R\$ 746,00	R\$ 178,80 (Anual)
Parcelas 3x (30/60/90 dias)	R\$ 85,00	R\$ 140,00	R\$ 265,00	R\$ 89,40 (Semestral)

Nota: Artigos publicados e identificados não traduzem, necessariamente, a opinião deste jornal e são de inteira responsabilidade de seus autores.

PLANTÃO

Acidentes deixam quatro mortos na região

SUELEN SILVA/PALOTTI FM

Vinhos

Na última sexta-feira (16), policiais militares do Batalhão de Polícia de Fronteira (BPFron), realizavam patrulhamento pelo município de Renascença, na rodovia que dá acesso à Cidade de Pato Branco, quando realizou abordagem a um veículo que carregava certa quantidade de vinhos oriundos da Argentina e sem o devido despacho aduaneiro. A equipe realizou a apreensão da mercadoria que foi entregue na Delegacia da Receita Federal em Santo Antônio do Sudoeste.

Fazem parte do Programa V.I.G.I.A. e desta operação interagências equipes da Polícia Militar do Paraná, por meio do BPFron e BOPE; Polícia Federal; Polícia Civil do Paraná, por meio do grupo Tigrem Cope e GOA, Polícia Militar do Mato Grosso do Sul, por meio do Bope, Receita Federal, FNSP e Exército Brasileiro, com apoio da Secretaria de Operações Integradas (SEOP/MJSP).

Arapongas

O governador Carlos Massa Ratinho Junior assinou nesta segunda-feira (19) a ordem de serviço que autoriza as obras de construção da Cadeia Pública de Arapongas, no Norte do Paraná. A nova unidade terá 136 vagas para presos masculinos, e visa melhorar o sistema penitenciário estadual. A assinatura foi realizada em um ato no Palácio Iguçu.

"Essa é uma obra que Arapongas pede há mais de 20 anos. Com esse investimento, vamos criar uma cadeia que segue a finalidade de uma construção moderna, que traz mais segurança e um ambiente mais higiênico e sociável para quem está pagando sua pena", afirmou o governador.

O complexo será um Centro de Detenção Provisória (CDP), local onde ficam os presos que ainda aguardam julgamento. O espaço será construído em um terreno de cerca de 2 mil metros quadrados, doado pelo município. O investimento será de R\$ 7,3 milhões, financiado com recursos do Tesouro do Estado. A expectativa é que a obra leve 12 meses, sendo finalizada em julho de 2022. O prefeito de Arapongas, Sergio Onofre, reforçou que a obra é esperada com ansiedade pela população. "Arapongas ganha um grande presente hoje. Nossa cadeira atualmente fica dentro da cidade, e precisa sair de lá. Com essa nova construção, a gente vence essa barreira. Além disso, tenho certeza que haverá também uma valorização do local onde o presídio será desmanchado", explicou.

Redação

redacao@diariosudoeste.com.br

Pelo menos quatro pessoas morreram em acidentes de trânsito nas rodovias da região no último final de semana. Na tarde do último sábado (17), duas pessoas morreram em um acidente envolvendo uma motocicleta com placa de Pato Branco e um automóvel, com placas de São João, na BR-373, nas proximidades do trevo de Mangueirinha.

De acordo com informações da rádio Vicente Palotti, devido ao impacto da colisão morreram o motorista do automóvel, Gilmar Vizioli e o condutor da motocicleta, Jhonathan Everton.

Também conforme apuração da reportagem da Vicente Palotti com a equipe da Polícia Rodoviária Federal (PRF), que esteve no local, os dois veículos seguiam sentido a Coronel Vidua, quando o veículo fez o retorno no meio da pista para seguir sentido Mangueirinha,

não sendo possível o motociclista desviar. No automóvel também estava a esposa do condutor, que não se feriu, ela foi encaminhada para a Unidade de Pronto Atendimento (UPA) de Coronel Vidua.

Na noite de sexta-feira (16) um acidente na PR-493 entre Itapejara D'Oeste e Verê resultou na morte do condutor de um dos veículos envolvidos. Relatos são de que o automóvel Astra que transitava sentido Verê, ao tentar realizar uma ultrapassagem de um caminhão, colidiu frontalmente com um outro caminhão que estava no sentido contrário. Além do condutor, que faleceu ao ficar preso nas ferragens, outros dois ocupantes do veículo tiveram ferimentos graves e foram atendidos pelo Samu.

Também na noite de sexta, em São Lourenço do Oeste, Santa Catarina, um motociclista morreu depois de um acidente com um caminhão no contorno viário



Acidente registrado no sábado deixou duas vítimas fatais

Armando Echer.

Segundo informações, o acidente aconteceu no trecho que dá acesso a Avenida Brasil. No caminhão, os dois ocupantes não se

feriram. O motociclista de 18 anos, morreu no local do acidente.

A Polícia Militar e a Polícia Militar Rodoviária registraram a ocorrência.

O Corpo de Bombeiros foi acionado. O Samu, que atendeu a vítima, confirmou o óbito.

As informações são do portal Minutta.

Polícia apreende 20 Kg de maconha em Pato Branco

Redação

redacao@diariosudoeste.com.br

Na última sexta-feira (16) equipes policiais militares do 3º Batalhão realizaram a prisão de quatro pessoas e apreenderam 22,962 kg de maconha, 12 gramas de cocaína e 42 pontos de ecstasy durante abordagens no município de Pato Branco.

Por volta das 14h30, após informações apuradas pela Agência Local de Inteligência do batalhão, as equipes policiais militares se deslocaram até o bairro Jardim Floresta, abordaram um indivíduo de 24 anos de idade que saía de uma residência, e com ele foi encontrado um tablete pesando 500 gramas de substância análoga à



Drogas foram apreendidas na última sexta-feira (16)

maconha. Foram realizadas buscas na residência, onde foi abordado um rapaz de 19

anos de idade. Ainda no imóvel, foram localizadas 5,350 kg de substância análoga à

maconha, 12 gramas de cocaína e 42 pontos de ecstasy.

A segunda ocorrência

foi registrada por volta das 20h, após denúncias recebidas pela Central de Operações, informando de um possível ponto de tráfico de drogas. A equipe se deslocou até o bairro La Salle e realizou abordagem de um homem de 19 anos em frente a uma casa com uma porção de substância análoga à maconha. Na residência foi abordado um indivíduo de 31 anos de idade, e nas buscas foram localizados 17,162 kg de substância análoga à maconha.

Os abordados receberam voz de prisão pelo crime de tráfico de drogas, e foram encaminhados junto com os entorpecentes apreendidos para as providências legais cabíveis.

SOMOS TECNOLOGIA, SOMOS EVOLUÇÃO!

INVIOLÁVEL
SEGURANÇA E MONITORAMENTO

Pato Branco, PR . 46 3225-3848 . inviolavel.com

Polícia apreende revólver em Palmas

No último sábado (17), por volta das 21h30, uma equipe da Polícia Militar realizava patrulhamento pelo bairro Palmas I, no município de Palmas, quando avistou um indivíduo saindo de uma residência que é de conhecimento das equipes policiais como sendo ponto de prática de tráfico de drogas. Na abordagem foi identificado um adolescente de 16 anos de idade, e encontrado em seu bolso uma pedra de crack e uma porção de substância análoga à maconha, prontas para comercialização.

Em buscas na residência foi abordado um homem de 53 anos de idade e encontradas 39 pedras de substância análoga ao crack, R\$ 160,00 em dinheiro, e ainda uma pistola cal. 22 com 5 munições e 9 munições sobressalentes.

Diante do fato, o adolescente foi apreendido e o abordado recebeu voz de prisão por tráfico de drogas e posse irregular de arma de fogo. Ambos foram encaminhados para os procedimentos da polícia judiciária. (Redação)

Pato segue na lanterna do grupo, depois da apatia do empate em casa



MAURICIO MOREIRA

Equipe volta as quadras na próxima quarta-feira (21)

Marcilei Rossi

O Pato Futsal entrou em quadra na tarde do último sábado (17), na lanterna do Grupo C da Liga Nacional de Futsal (LNF), para enfrentar o Minas, quarto colocado.

Depois de 40 minutos de bola rolando, a última colocação do grupo segue sendo ocupada pelo elenco de Pato Branco, que não passou do empate com os mineiros.

Sem apresentar grande dificuldade para os adversários quando se lançava ao ataque, ao mesmo tempo em que falhas voltaram

a ser constantes no setor defensivo, o que exigiu um bom desempenho do goleiro, o Pato acabou ficando refém das defesas de seu goleiro.

O Minas abriu o placar aos nove minutos, após cobrança de falta de Gustavo. Um minuto depois, Diego Belém, que já vestiu a camisa do time mineiro, empatou o jogo a favor do Pato Futsal.

Antes do apito encerrando o primeiro tempo, Lucas em uma cobrança de escanteio marcou o segundo para os visitantes.

A rede voltou a balançar no segundo tempo. Aos 8 minutos, Douglas puxou o contra-ataque e rolou para André, que concluiu rasteiro para o fundo da rede.

Assim, a maior parte da segunda etapa foi de lances que eventualmente chegaram a ser finalizados, porém, sem precisão.

Com o resultado, o Pato soma 9 pontos em 9 partidas disputadas, e se prepara para na quarta-feira (21), receber o Brasília, sexto colocado do Grupo C. O jogo será no Dolivar Lavarda, às 18h.

Distantes da delegação, Ítalo Ferreira e Silvana Lima visitam a Vila Olímpica

Estadão Conteúdo

Afastados da grande parte da delegação brasileira em Tóquio, dois dos surfistas que vão representar o País na Olimpíada conheceram nesta segunda-feira a Vila Olímpica Silvana Lima e Ítalo Ferreira visitaram as instalações do local que abriga os atletas brasileiros no Japão. O surfe estreia no evento dia 25, domingo.

O surfe será disputado na praia de Tsurigasaki, distante a mais de uma hora da Vila Olímpica. Por isso, os surfistas não ficam hospedados na Vila, e sim em uma acomodação perto do local da competição.

“É a primeira vez do surfe nos Jogos, e estou tentando aproveitar ao máximo,

conhecer outros atletas e outros esportes. É incrível toda essa estrutura. Chegou minha vez e é muito gratificante representar o surfe e buscar a medalha, que é um sonho”, afirmou Ítalo, campeão mundial de surfe em 2019.

A praia de Tsurigasaki ainda está fechada para os surfistas, mas os atletas já podem usar a estrutura do Time Brasil na base montada no local.

“É minha primeira vez em uma Vila Olímpica. A do Rio só vi pela janela, passando de carro. É uma sensação incrível encontrar atletas de quem somos fãs, e estaremos juntos defendendo a mesma bandeira. Hoje encontrei a Flavinha Saraiva e o Arthur Zanetti. Só de ver

um pouco disso tudo já é incrível”, relatou Silvana sobre a sua experiência inédita.

O passeio fez a surfista cearense lembrar os tempos de atleta de futsal na adolescência. “A gente participava daquelas competições que reuniam todos os colégios. Parecia com o que temos aqui, mas claro que em um outro nível”.

Os surfistas também visitaram a base do Brasil em Ota, onde assistiram a um treino físico da seleção feminina de handebol. Na Vila Olímpica, encontraram-se com atletas da ginástica artística, do skate e do vôlei de praia. Também conheceram o chefe de missão, Marco La Porta, e almoçaram no refeitório dos atletas.

Mesa-tenistas do Brasil lidam com a ansiedade pré-Olimpíada

Estadão Conteúdo

Em uma competição do tamanho da Olimpíada, a ansiedade é mais um dos obstáculos a serem superados. Cada atleta reage da sua maneira: há quem não sinta o nervosismo, como Bruna Takahashi; os que até sentem, mas buscam controlar, como Jessica Yamada; e aqueles que usam do problema para se motivar, o que acontece com Hugo Calderano. A poucos dias dos Jogos de Tóquio-2020, a delegação de tênis de mesa do Brasil busca na experiência e no trabalho em equipe receitas para superar a tensão inicial.

O grau de experiência varia entre os brasileiros do tênis de mesa que estão no Japão. Giulia Takahashi, por exemplo, participa de sua primeira edição, aos 16 anos. Com o celular na mão, ela já vinha antecipando sua viagem ao Japão com fotos e vídeos da Vila Olímpica, o que aumentava ainda mais sua vontade de chegar ao país asiático.

“Já vi algumas coisas sobre a Vila Olímpica, estou bem ansiosa. É uma experiência muito boa, vou guardar para sempre, minha primeira Olimpíada”, projetou. A entrada na Vila acontece nesta terça-feira, quando o grupo se despede de Hamamatsu.

A situação é a mesma com Vitor Ishiy, que fará a sua estreia um pouco mais velho, aos 26 anos. O atleta conta que representar seu país nos Jogos Olímpicos sempre foi seu sonho, mesmo antes de descobrir seu esporte. “Quando era pequeno, via na TV e pensava: ‘Imagina um dia poder representar o Brasil nos Jogos?’”, contou. Por isso, precisará do apoio dos companheiros para controlar sua ansiedade.

“A gente tem uma boa equipe, os outros atletas podem me passar um pouco da

experiência deles. Já participaram de outras edições A CBTM também está ajudando a gente com a preparação mental. Então é tentar não pensar muito que é minha estreia, jogar o que eu sei jogar e tentar trazer alegria para o Brasil”, planejou Ishiy.

Um desses companheiros experientes pode ser Hugo Calderano. Depois de disputar sua primeira edição no Rio de Janeiro, em 2016, o brasileiro chega confiante para este ano. “Os Jogos Olímpicos ficam na minha cabeça, principalmente nessa reta final”, afirmou. Mas, para ele, quanto maior a responsabilidade, melhor.

“Tem uma ‘pressãozinha’ a mais, mas me divirto muito nessas competições. Jogos Olímpicos, Pan-Americanos, Campeonato Mundial Sempre nesses momentos que tem aquela responsabilidade a mais, acabo me divertindo mais. Isso ajuda a elevar meu nível. Não levo como uma coisa ruim. Você sente um pouco mais de pressão, mas nos meses anteriores vou me preparando para isso”, contou o atleta.

Mas o caso de Bruna Takahashi é ainda mais extremo. A atleta conta que não sente nervosismo ou pressão, que lida bem com tudo isso. Ou melhor, que não fica “ansiosa no sentido negativo”. Os últimos momentos antes de competições importantes, como a Olimpíada, são convertidos em empolgação. “Fico animada por estar ali jogando uma Olimpíada. Não fico nervosa, mas fico muito empolgada”, revelou.

Jessica Yamada pensa de uma forma diferente, mas entende que existem diferentes formas de lidar com a ansiedade pré-competição. A atleta de 31 anos tem bastante bagagem e sabe que isso pode ser um diferencial, principalmente em momentos como esse. Apesar disso, será sua estreia em uma Olimpíada.

Em má fase na Série B, Vasco anuncia a demissão de Marcelo Cabo

Estadão Conteúdo

Durou menos de cinco meses a passagem de Marcelo Cabo no Vasco. O diretoria do clube carioca anunciou nesta segunda-feira a demissão do técnico, que chegou ao clube de São Januário no início da atual temporada, no final de fevereiro.

O treinador já vinha sendo muito questionado pela torcida e não resistiu a mais uma atuação ruim de sua equipe, que ficou no empate por 1 a 1 com o Náutico, em casa, no último domingo, pela 12.ª rodada da Série B do Campeonato Brasileiro.

O Vasco atualmente ocupa a oitava colocação da Série B com 18 pontos, dois a menos que o CRB, que abre o G-4. Até agora, a equipe alvinegra não chegou a estar,

em nenhuma rodada, entre os quatro melhores da competição.

Em sua carreira, este foi o maior clube que Marcelo Cabo comandou. Quando já estava confirmado que seria técnico do Vasco, o carioca de 54 anos havia dito que uma das suas principais metas era treinar um dos grandes clubes do Rio de Janeiro.

Aconteceu, mas durou pouco e o motivo ficou bastante claro no comunicado oficial do Vasco. “Em uma temporada onde o clube necessita especialmente de resultados, o Vasco lamenta que estes não tenham sido exatamente os almejados, sendo o único motivo para a mudança”, disse um trecho da nota divulgada.

GRUPO
INOVE

INOVE
SERVIÇOS CONTÁBEIS

NOSSOS SERVIÇOS:

Contabilidade empresarial • Contabilidade rural
Constituição de empresas • Departamento pessoal
Assessoria empresarial e tributária
Declaração de imposto de Renda Pessoa Física

Rua Assis Brasil, 420 - Bairro Brasília - Pato Branco
Fone: (46) 3224-3033 | www.inoveadm.com.br

*Para uma
alimentação saudável,
a KMA oferece
nova linha de panelas*



**Panelas com revestimento cerâmico
livres de PFOA e PTFE, níquel,
cádmio, chumbo e mercúrio.**

**Podem ser usadas em qualquer tipo
de fogão e levadas ao forno**

KMA things
for home

Presentes que criam memória afetiva

46 3235 0460 • 46 9 9115 0652 ☎

Rua Tapajós, 61 • Sala 3 • Centro

Pato Branco • PR • @kmathingsforhome

**Inspire-se com a
KMA things for home**

Classificados

imóveis | veículos | empregos | indústria | animais | produtos e serviços



46 3220.8030
fameximoveis.com.br

CRECI J5858

VENDE



Casa de alvenaria, localizada na rua Tocantins, 3350 bairro Brasília, a casa com 760m² contendo hall de entrada, 04 suítes, sendo 01 suite máster com closet, 01 lavabo, 01 cozinha, 01 adega, 01 sala de estar com sacada, 01 sala de jantar, 01 escritório, 01 banheiro, 01 edícula mobiliada, 01 área de serviço e 03 vagas de garagem individual coberta, a casa é toda murada e cercada, com portão eletrônico.
Valor de venda: R\$ 1.380.000,00.

VENDE



Casa de alvenaria com 150m² de área privativa e 450m² de terreno, localizada na rua Xingu 958, bairro Santa Terezinha, a casa contém 01 suite, 02 quartos, 01 lavabo, 01 cozinha, 01 sala de estar com lareira, 01 banheiro, 01 edícula com piscina, 01 área serviço e 02 vagas de garagem individual coberta, a casa é toda murada e com portão eletrônico. **Valor de venda: R\$ 600.000,00.**

ALUGA



Apartamento Torre A, Ed Monna Lisa, localizado na Rua Caramuru n° 370, Centro, próximo a Prefeitura Municipal. Apartamento sendo com 01 cozinha COM MÓVEIS PLANEJADOS, 01 banheiro social, 01 sala, 01 quarto, 01 suite e 01 vaga de garagem individual. **Valor da locação: R\$ 1.150,00 + taxas.**

RUA CARAMURU, 372 – CENTRO – PATO BRANCO

Habitar

IMOBILIÁRIA

CRECI-PR 3985J



ALUGA



Sala Comercial para locação no Centro
Com um banheiro, área térrea com 88,65 m² e área superior 53,10 m². Área Total: 142,00 m²
Valor: R\$ 2.700,00

ALUGA



Apartamento para locação, Monte Efraim
Com uma suite, um quarto, um banheiro e uma vaga de garagem. Semi - mobiliado e sacada com churrasqueira.
Valor: R\$ 1.650,00 + taxa



ALUGA

Barracão para Locação no Bairro Santa Terezinha - Barracão e escritório, sendo escritório com 240,00 m² e barracão com 760,00 m². Área Total: 900,00 m².
Valor: R\$ 7.200,00



ALUGA

Sala Comercial para locação no Centro - Com dois banheiros, mezanino com 71,00 m² e copa. Área Total: 225,00 m². **Valor: R\$ 6.400,00**

☎ 46 99911-6662 > Priscila
☎ 46 99138-4461 > Daiane
☎ 45 99958-5486 > Angelita

PLANTÃO DE VENDAS:



3225.8800

RUA CARAMURU, 383. www.solar.imb.br

CRECI 15779

VENDE

APARTAMENTO



Ed. Liberty Center – Rua Ibiporã 383 – Centro. Com 76,00m² de área útil e total de 106,00m² sendo 02 dormitórios, 01 suite, sala 02 ambientes, cozinha, área de serviço, garagem. **R\$ 225.000,00**

ALUGA

APARTAMENTO



Ed. Monte Efraim - Apartamento 702 (NOVO), localizado na Avenida Brasil, n° 600, Bairro Centro. 65m² de área útil. Possui, 02 dormitórios sendo 01 suite, sala, cozinha, área de serviço, 02 banheiros e 01 vaga de garagem. **VALOR: R\$ 1.100,00 + Taxas.**

Moretti



ED. ITALIA
Aluguel R\$ 1.100,00
Suite + 2 Quartos, cozinha planejada, garagem privativa - elevador

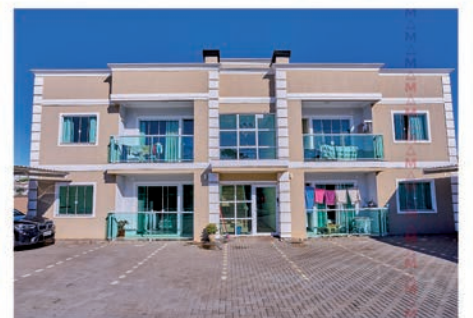

RES. ATENAS
Aluguel R\$ 1.120,00
Dois quartos, demais cômodos, garagem individual



ED. MONTE SINAI
Aluguel R\$ 1.400,00
Suite + 2 quartos, demais cômodos, cozinha planejada - Sacada com churrasqueira



SOBRADO B. STA. TEREZINHA
Aluguel R\$ 2.000,00
Suite + 2 quartos, demais cômodos, semimobiliada - cozinha planejada.

46 3225-3085
moretti.imb.br

☎ 46 98404 0568 | 99105 3085 | 98419 2126

imobiliariamoretti

www.ciroimoveispb.com.br

CRECI J6077

Ciro Imóveis

APARTAMENTO RESIDENCIAL MORADA DO SOL, AEROPORTO
02 DORMITÓRIOS, 01 BANHEIRO SOCIAL, 01 SALA DE TV / JANTAR, SACADA, COZINHA, LAVANDERIA, 02 VAGAS DE GARAGEM
VALOR R\$ 220.000,00

VENDE

CASA NO BAIRRO NOVO HORIZONTE
03 DORMITÓRIOS, 01 BANHEIRO SOCIAL, SALA, COZINHA, LAVANDERIA ABERTA, 01 VAGA DE GARAGEM.
VALOR R\$ 230.000,00

VENDE

atendimento@ciroimoveispb.com.br
46 3025-3557 . 46 99973-4188 . 46 99971-4087 ☎
RUA IBIPORÃ, 735 . SALA 02 . CENTRO . PATO BRANCO/PR

VENDE-SE TERRENO

Localizado no bairro Fraron a duas quadras do posto de saúde, com 360m², com 12m de frente, rua Tereza Leonardi Pagnoncelli.

Valor: R\$ 96.000,00

INFORMAÇÕES: (46) 98802-6616

Vem montar o seu cantinho com

Minha vida ORGANIZADA

46 99125 6794 . 46 99101 3174 ☎
Rua Itacolomi, 803 - Centro - Pato Branco - PR

apartamento aluga

Aluga-se Apartamento no Residencial Ágape II na área central de Pato Branco!! Com 98.10 m² de área total: 1 Suíte, 1 Demi suíte Sala, Cozinha com churrasqueira Banheiro social, Área de serviço 2 elevadores 1 vaga de Garagem Ótimo acabamento, (laminado e porcelanato) Área de lazer completa Salão de festas. Playground com campo de futebol. Fica situado ao lado da Prefeitura Municipal, próximo de mercado, hospital e uma quadra da praça central e igreja Matriz. Valor: 1.250,00+ condomínio (170,00). Maiores informações: Mariely Corretora de Imóveis e Realize Correspondente Caixa, Creci 32792. Contato: (46) 99105-8064. Endereço: Av Tupy, 3204 - Baixada, Em frente ao Patão Supermercado.

Apartamento Locação Edifício San Marino Rua Barão do Rio Branco Centro. 01 suíte, 02 dormitórios, sala, cozinha, Wc social, lavanderia, 02 sacadas 02 vagas de garagem por apartamento, Medidor de Água e Gás individual, sacada com churrasqueira e ponto de gás, plataforma de elevação para portadores necessidades especiais, salão de festas com playground, água

quente em todos os ambientes, ponto de ar condicionado em três ambientes. Creci J-4.201. Tratar fone: 046 30251911 ou 99101-1743(Whatsapp)

Aluga-se apartamento 140,00 m² no Centro da cidade de Pato Branco-Pr, ao lado da Policlínica. Cozinha, sala, suíte, 02 quartos, banheiro social, área de serviço e garagem. Cortinas e persianas, compridas em todo o apartamento. Cozinha e suíte mobiliada. Valor R\$ 1.400,00. Condomínio aproximado R\$ 260,00. Creci J-05566 Tratar: 46.3225.1777 - 99972.8380 www.acacioimoveispb.com.br

Aluga-se apartamento com dois dormitórios, sala, cozinha, área de serviço e garagem no centro de Pato Branco R\$ 900,00 www.joaresbrasil.com.br creci f 12.632. Fone: 46 999720112

Aluga-se Apto Edifício Monte Moriah com 02 quartos, sacada sala com dois ambientes, cozinha, área de serviço, garagem para 01 veículo. www.joaresbrasil.com.br Creci f 12.632. Fone (46) 999720112

Ederson Imóveis aluga apto com 01 quarto, sala, cozinha, lavanderia, bwc e garagem individual. Edifício com salão de festas. R\$ 700,00 + taxas. CRECI/PR 06596-J. Agende uma visita e confira: (46) 3225-4150 / 99933-5074. Mais opções em: www.edersonimoveis.com.br.

Ederson Imóveis aluga apto semimobiliado com 02 quartos com roupeiro, sala, cozinha sob medida com cooktop, lavanderia, bwc e garagem. Edifício com elevador e salão de festas. R\$ 950,00 + taxas. CRECI/PR 06596-J. Agende uma visita e confira: (46) 3225-4150 / 99933-5074. Mais opções em: www.edersonimoveis.com.br.

Habitar aluga: Apartamento para Locação no Centro, Edifício Goianases. Com 03 quartos, 01 suíte, 02 banheiros e 01 vaga de garagem. Aluguel: R\$2.000,00 + taxa. Código: 176. Acesse www.habitar.imb.br ou entre em contato (46)3225-3232, WhatsApp (46)99972-0461 CRECI-PR 3985J.

Habitar Aluga: Apartamentos para locação no Edifício Júlia. 02 quartos; 01 suíte; 01 banheiro e 01 vaga de garagem. Aluguel: R\$ 1.700,00 + taxas. Código 540. Acesse www.habitar.imb.br ou entre em contato (46)3225-3232, WhatsApp (46)99972-0461 CRECI-PR 3985J.

Habitar Aluga: Apartamento para Locação no Centro Edifício Rio Sena. Com 01 quarto, 01 suíte e 01 vaga de garagem. Aluguel: R\$ 950,00 + Taxas. Código: 272. Acesse www.habitar.imb.br ou entre em contato (46)3225-3232, WhatsApp (46)99972-0461 CRECI-PR 3985J.

Habitar Aluga: Apartamento Para Locação no Centro, Edifício Golden Park. Com 01 quarto, 01 banheiro e 01 vaga de garagem. Aluguel: 850,00 + taxa. Código: 669. Acesse www.habitar.imb.br ou entre em contato (46)3225-3232, WhatsApp (46)99972-0461 CRECI-PR 3985J.

Famex imobiliária aluga Apartamento 502 B, localizado na Rua caramuru nº 370, centro, Ed Monna Lisa, área privativa de 60,75 m², sendo 01 cozinha, 01 sala de tv, 01 bwc social, 01 área de serviço, 01 suíte, 01 quarto, 01 vaga de garagem. Valor da locação R\$ 1.100 + taxas. Consulte-nos no site: https://www.famexempreendimentos.com.br. Fone: 3220-8030/Whats 99104-5445. CRECI J5858

Famex imobiliária aluga apartamentos Stúdios. Localizado na Rua Itacolomi nº 830, esquina com a Rua Caramuru, centro, área Privativa de 37,00 m², sendo 01 cozinha planejada, 01 bwc. Valor da locação R\$ 1.100,00. Consulte-nos no site: https://www.famexempreendimentos.com.br. Fone: 3220-8030/Whats 99104-5445. CRECI J5858

Famex imobiliária aluga Apartamento 702 A, localizado na Rua caramuru nº 370, centro, Ed Monna Lisa, área privativa de 60,25 m², sendo 01 cozinha, 01 sala de tv, 01 bwc social, 01 área de serviço, 01 suíte, 01 quarto, 01 vaga de garagem. Va-

lor da locação R\$ 1.100,00 + taxas. Consulte-nos no site: https://www.famexempreendimentos.com.br. Fone: 3220-8030/Whats 99104-5445. CRECI J5858

apartamento vende

Quem compara, compra! 2 banheiros, 3 quartos, sala com varanda com churrasqueira e pia, uma garagem, aquecimento a gás, no Centro. Para morar ou para investir (já locado). Edif. Tamoio primeiro andar R\$2.539 o M² tratar 984040568 Creci-Pr 1.530-J

Quem compara, compra! Custo para mobiliado padrão luxo R\$ 280 mil. Suíte mais dois quartos, banheiro social, 2 garagens privativas e individuais no Centro, Apartamento de Face Oeste, Leste e Sul. Elevador, salão de festas, tudo isso por R\$ 715.000,00. tratar 98404-0568 Creci-pr 1.530-J

Apartamento Res. Vivace B. Parque do Som Suíte mais um quarto, garagem privativa. Novo! Valor R\$ 255.000,00. Tratar (46)98404-0568 Creci 1.530-J.

Vendo apartamento ótimo para casal ou estudante com 60 m2, próximo ao Teatro Municipal, no centro. Não possui garagem. Valor a nego-

ciar. Tratar no 46 991013174.

Vendo apartamento no Edifício Ana, localizado na Rua Aimoré esquina com Itabira. Com 3 dormitórios, sendo uma suíte completa mobiliada, banheiro com balcão, box em vidro temperado e grande banheira de hidromassagem. Mais dois dormitórios menores, e um banheiro social com balcão. Sala ampla com lareira, duas amplas sacadas sendo uma com churrasqueira e mobiliada. Cozinha e área de serviço também montadas com mobília, 2 vagas de garagem separadas, e depósito. Tratar (46) 9 9132-6238

Ederson Imóveis vende apartamento novo com 01 suíte + 02 quartos, sala 02 ambientes com espaço gourmet, bwc, cozinha, lavanderia e garagem individual. Elevador e salão de festas. R\$ 358.000,00. CRECI/PR 06596-J. Agende uma visita e confira: (46) 3225-4150 / 99933-5074. Mais opções em: www.edersonimoveis.com.br.

Favero Corretores de Imóveis - Vende: Apartamento espaço confortável, excelente localização no centro de Pato Branco próximo a comércios, restaurantes, hospitais. Ambiente tranquilo sendo 2 apartamentos por andar. Vidros duplos que permite desfrutar uma noite tranquila. Varanda com churrasqueira e abertura móveis. Possui 3 suítes, sendo 1 master

CLASSIFICADOS

DIÁRIO DO SUDOESTE

Para anunciar, ligue: 46.3220-2066



IMÓVEIS



VEÍCULOS



PRODUTOS E SERVIÇOS

com closet. 2 salas, 2 banheiros, 2 vagas para garagem. Infraestrutura de lazer completa, ideal para confraternização com amigos e famílias com crianças. Contém espaço gourmet com churrasqueira, academia, brinquedoteca e salão de jogos. Área privativa 163 m²; Área de garagem 25 m²; Área total 193 m². Endereço: Rua Araribóia, 282, Centro, Pato Branco, Paraná. Agende sua visita! Mais informações sobre valor (46) 99912 3045 CRECI 11349 www.faverocorretores.com.br

Favero Corretores de Imóveis - Venda: Apartamento seguro, ambiente agradável, com cômodos amplos e confortáveis. Conta com 1 suíte + 2 quartos, sala de estar, sacada com churrasqueira, cozinha, área de serviço, 1 garagem coberta. 91 m² área construída e 82 m² área privativa. Localizado no Condomínio residencial Maria Eduarda, bloco IV. Apartamento N°13, 4º andar. Bairro Pinheirinho - Pato Branco. Mais informações (46) 99912 30 45 e pelo site www.faverocorretores.com.br

barracão aluga

Aluga-se: barracão comercial, Rua Dr. João Juglair Junior, São Francisco. Área construída de 150,00m², barracão, escritório, banheiro e copa, será entregue com acesso por rua de calçamento (pedra irregular), com 5m de largura. Aluguel R\$ 1.950,00 + taxas. Ponto de referência ao imóvel: BR 158. Telefone: (46) 3025-3557 / Whatsapp (46) 99971-4087 / 99973 4188. E-mail atendimento@ciroimoveispb.com.br. Endereço: Rua Ibiporã, 735, sala 02, centro, Pato Branco-PR. Creci J6077

casa aluga

Aluga-se casa 130,00 m² no Cen-

tro da cidade de Pato Branco-Pr, para Locação Comercial. Valor R\$ 2.050,00 com IPTU incluso neste valor. Creci J-05566 Tratar: 46.3225.1777 - 99972.8380 www.acacioimoveispb.com.br

casa vende

Vende-se Casa no Bairro Bancários rua Tapir, 1925 Suíte mais dois quartos, demais cômodos, garagem. Área construída 145 m² terreno 354 m². Valor R\$ 500.000,00. Tratar 984040568 Creci-Pr 1.530-J

Sobrado bairro Sta. Terezinha. Suíte c/roupieiro planejado, mais dois quartos amplos (sacada), cozinha com móveis planejados, parte inferior com salão de festas, imóvel com 144 m². Estudasse terreno como parte de pagamento. Rua Casemiro de Abreu, próximo Res. Alexandre's. Tratar 984040568. Creci-Pr 1.530-J

Sobrado Res. Carol. Próprio para investidor, 110 m² com laje, Parte Sup. 3 Quartos e um banheiro, Parte Inf. Sala, Cozinha, Lavabo, Garagem fechada, área de serviço. Construído pela Ceni Construtora. Tratar (46)98404-0568 Creci 1.530-J

Vendo excelente casa no bairro Cristo Rei próxima da UPA, aceita apartamento de menor valor, com: 3 dormitórios, sendo uma Suíte c/ closet, Lavabo e banheiro social, mezanino Lareira Cozinha em conceito aberto Varanda com churrasqueira Pergolado de madeira 03 vagas de garagem. Pisos em porcelanato e laminado de madeira Aquecimento de água a gás, Área construída: 160,22 m². Área de terreno: 361,94 m². Próximo da UPA. Bairro Cristo Rei. Pato Branco. Agende sua Visita!! Realize Correspondente Caixa e Mariely Corretora de Imóveis. Creci 32792. Telefone: (46) 98800-9572 ou (46) 99105-8064. Avenida Tupy, nº 3204, Baixada - Em Frente ao Patão Supermercado.

Vende-se casa mista com 75 mts

FAVERO

CORRETORES DE IMÓVEIS

46 3225-2204 . 46 9 9912-3045

VENDE



Terreno para venda com 240m², pouco acima do nível da rua com ótima visão. Localizado no Bairro Fraron, Rua Campo Seguro, loteamento Dom Luiz. Valor R\$ 110.000,00. Estuda proposta.

VENDE



Apartamento, possui 1 suíte + 2 quartos, sala de estar, cozinha, área de serviço, sacada com churrasqueira, garagem coberta. Cômodos amplos e confortáveis, localizado no Condomínio Residencial Maria Eduarda, bloco IV. Bairro Pinheirinho, Pato Branco. Valor: R\$ 230.000,00

Av. Tupi, 1278 - Bortot - Pato Branco/PR
www.faverocorretores.com.br

contendo sala, copa, cozinha, bwc social, 03 quartos sendo 01 deles suíte. Lote de 360 mts com sobra no terreno para futura construção. Valor: R\$ 214.000,00. Interessados entrar em contato pelo fone 46 9 99131420

Vendo Casa em Alvenaria no Bairro Santa Terezinha, Sendo: Área Total: 190,00 m², Área Terreno: 450,00 m², 01 suíte com hidromassagem, 02 quartos, sala c/lareira e ar condicionado, cozinha, banheiro social, edícula, piscina c/aquecimento solar, sistema de água quente R\$ 600,00 0,00. Tratar Fone 47 99758-1976

Casa à venda no Vila Izabel com cozinha, sala conjugada, escritório, WC social, 01 suíte com closet, 01 quarto, garagem com churrasqueira, lavanderia, dispensa, com 150,00m² construído e 84,39m² averbado mais espaço para construir piscina, toda murada. Creci J-4.201. Tratar fone: 046 30251911 ou 99101-1743(Whatsapp). Valor sob consulta

Aliei Corretor de Imóveis - vende sobrado no início do Bairro São Francisco, em alto padrão, na planta. Contendo 01 suíte com sacada, mais 2 quartos com sacada, banheiro social no piso superior, sala, cozinha, espaço gourmet, lavanderia, lavabo, garagem e piscina, boa sobra de terreno. Valor: R\$ 480.000,00, analisa veículo como parte de pagamento. Prazo de entrega da obra - 07 meses. Faça-nos uma visita na Rua Guarani, nº 1.101 - Centro - Próximo ao IAP. Fones: (46) 2604-0888 OU (46)99113-0460 WhatsApp.

Aliei Corretor de Imóveis - vende linda casa na planta no início do Bairro São Francisco, com 96m², mais edícula com 22,75m², terreno com 195m². Sendo 01 suíte, mais dois quartos, sala, cozinha, banheiro social, garagem para 02 veículos, edícula com churrasqueira, lavabo e lavanderia. Valor: R\$ 290.000,00. Faça-nos uma visita na Rua Guarani, nº 1.101 - Centro - Próximo ao IAP. Fones: (46) 2604-0888 OU (46)99113-0460 WhatsApp.

Favero Corretores de Imóveis - Venda: Casa com ótima estrutura com 94,49 M² averbados mais 15 m² de área de serviço (sem averbação). Contendo 3 quartos sendo 1 com sacada, sala, cozinha, 2 banheiro, lavanderia e garagem com churrasqueira. Ótima localização, local calmo e seguro, toda murada com grades. Endereço: Rua Le-

duir Viganó, bairro São Luiz. Pato Branco- PR. Agende sua visita! Mais informações sobre valor (46) 99912 30 45 CRECI 11349 www.faverocorretores.com.br

chácara vende

Aliei Corretor de Imóveis - vende chácara de 30.000 m² na Comunidade de Passo da Ilha, a 11 km do centro e apenas 2.800 metros do asfalto. Contendo mata nativa, água de nascente, dois açudes e lavoura. Valor: R\$ 320.000,00, aceita veículo como parte de pagamento, casa ou apartamento. Faça-nos uma visita na Rua Guarani, nº 1.101 - Centro - Próximo ao IAP. Fones: (46) 2604-0888 OU (46)99113-0460 WhatsApp.

Beto Corretor de Imóvel Vende: chácara com área de lazer em Itapejara D'Oeste na linha palmeirinha, com 16.000 metros na beira do Rio Chopin, possui sobrado misto com 200m² e uma casa de madeira de 100m², contém mais de 200 pés de frutas de várias espécies e uma água composta de 25%de mineral. Tratar telefone (46) 9 9101-2506.

sala comercial aluga

Famex imobiliária aluga sala 01, localizado na Rua Itabira, nº 1402, centro, área privativa de 120,00 m², sendo 01 copa, 02 bwc, mezanino. Valor da locação R\$ 4.200,00 + taxas. Consulte-nos no site: https://www.famexemprendimentos.com.br. Fone: 3220-8030/ Whats 99104-5445. CRECI J5858

Famex imobiliária aluga Sala Comercial, localizado na Rua Itabira, nº 1414, centro, área privativa de 240 m², sendo 01 copa, 02 bwc, mezanino. Valor da locação R\$ 7.850,00 + taxas. Consulte-nos no site: https://www.famexemprendimentos.com.br. Fone: 3220-8030/ Whats 99104-5445. CRECI J5858

Favero Corretores de Imóveis - Aluga: Sala Comercial com ótimo espaço aproximadamente 74 m². Excelente localização central, na Rua Guarani, 1088. Valor: 1.800,00 (já com o desconto por pontualidade). www.faverocor-

IMUNIZE CONTRA A FOME

Doe alimentos ou material de limpeza, e ajude as famílias que passam por necessidades neste momento

AJUDE A ENCHER O PRATO DE QUEM PRECISA



Doe alimentos no momento da vacinação contra a covid-19

“A GENTE SEMPRE PENSOU
MUITO NO PRODUTO. A COM TEXTO
NOS APRESENTOU O PENSAMENTO
COMO MARCA.”

- Pedro Reis

ESTRATÉGIAS GERAM
RESULTADOS. RESULTADOS
FAZEM GRANDES EMPRESAS.

ACESSE [f](#) [@](#) AGENCIACOMTEXTO

COM
TEXTO
COMUNICAÇÃO

☎ 46 99121 5455



retores.com.br. Agende sua visita! Mais informações sobre valor (46) 99912 3045 CRECI 11349 www.faverocondutores.com.br

Favero Corretores de Imóveis – Aluga: Sala Comercial na Rua Guarani com amplo espaço aproximadamente 300 m². Excelente localização central, que proporciona ótima prospecção para comércio, como farmácias, lojas em geral etc. Agende sua visita! Mais informações sobre valor (46) 99912 3045 CRECI 11349 www.faverocondutores.com.br

Aluga-se sala comercial no condomínio residencial Anna Delí II. Rua: Procópio de Lima, 49, centro. 01 sala, 01 copa, 01 lavabo. Aluguel R\$ 800,00+taxas. Ponto de referência ao imóvel: Pizzaria Itália, Yume Sushi Delivery. Telefone: (46) 3025-3557 / Whatsapp (46) 99971-4087 / 99973 4188. E-mail atendimento@ciroimoveispb.com.br. Endereço: Rua Ibioporã, 735, sala 02, centro, Pato Branco-PR. Creci J6077

Aluga-se: sala comercial no Centro Comercial João Gava, AV. Brasil, 534, centro, em frente Policlínica Pato Branco. 01 sala, 02 banheiros, 01 copa. Aluguel R\$ 2.400,00+taxas. Telefone: (46) 3025-3557 / Whatsapp (46) 99971-4087 / 99973 4188. E-mail atendimento@ciroimoveispb.com.br. Endereço: Rua Ibioporã, 735, sala 02, centro, Pato Branco-PR. Creci J6077

Aluga-se: sala comercial em edifício particular. Rua: Mato Grosso, 510, Bairro Santa Terezinha/Centro

01 sala, 01 banheiro. Aluguel R\$ 680,00+taxas (não tem condomínio). Ponto de referência ao imóvel: Center Baixada, Faculdade Mater Dei, Escola Rocha Pombo. Telefone: (46) 3025-3557 / Whatsapp (46) 99971-4087 / 99973 4188. E-mail atendimento@ciroimoveispb.com.br. Endereço: Rua Ibioporã, 735, sala 02, centro, Pato Branco-PR. Creci J6077

sala comercial
vende

Vende-se loja em área central, com toda estrutura de funcionamento, com estoque em roupas, presentes, artigos de artesanatos, bebidas e perfumes em geral. Atendendo seus clientes a 8 anos. Aceita como forma de pagamento carro ou terreno Valor sob consulta. Tratar fone: 046 30251911 ou 99101-1743(Whatsapp). Creci J-4.201. Valor sob consulta

Vende-se ou permuta - se quatro conjuntos comerciais no Edifício Caramuru Center, todo 5º andar, em Pato Branco. Em frente à Prefeitura Municipal de Pato Branco. Interessados entrar em contato pelos telefones: (46)3025-1902 ou (41)99206-0606.

terrenos
vende

Vende-se Terreno no centro.

Terreno de esquina com 900 m² com a mais bela vista da cidade. Aceito veículos ou imóveis como parte do pagamento. Tratar (46)99112-9660.

Oportunidade de Negócios: Vendo terreno área central de Pato Branco c/611,52m², por menos de 600 reais o m², na Rua Iguazu, com 14 metros de frente x 43,68 fundo. Valor R\$ 350.000,00. Aceita carro de até 40.000 - Interessados chamar WhatsApp (46) 9 8404-1525

Vende-se Terreno Rua Arthur Bernardes próximo Escola Mundo Encantado e praça do bairro São Luiz e caminho Shopping Metragem 637m² Frente terreno de 15 metros. Valor R\$ 350.000,00 Tratar 984040568. Creci-Pr 1.530-J

Vende Terre no de 360 m² com casa de 50m². Proximidades da UNIDEP e Parque de Exposições. Oferta R\$ 230.000,00 estuda-se terreno ou apartamento até R\$ 120.000 como parte de pagamento. Rua Natalino Datora 100 metros da UNIDEP. Tratar 984040568 Creci-Pr 1.530-J

Vende-se Terreno no Bairro Menino Deus. Área Total 406.87 m², R\$ 140.000,00. Gostou? Entre em contato e Agende uma Visita! Realize Correspondente Caixa e Mariely Cattoni corretora de imóveis. Creci 32792. (46) 99105-8064 OU (46) 98800-9572. Avenida Tupy, nº 3204, Baixada - Em Frente ao Patão Supermercado

Vende-se somente terreno com 429,60m², localizado na Rua Alagoas Bairro La Sal-

le. Tratar fone: 046 30251911 ou 99101-1743(Whatsapp). Valor sob consulta. CRECI J-4.

Terreno a venda na Rua Pedro Soares, bairro Vila Isabel com 612,57m². Creci J-4.201. Tratar fone: 046 30251911 ou 99101-1743(Whatsapp). Valor sob consulta.

Solar Imóveis Vende: Loteamento Jardim Primavera, lotes a partir de 372,00m² no valor de R\$ 550,00 o m². Entrada, restante parcelado direto com o proprietário. Pronto para construir, confira esse e outros imóveis no site www.solar.imb.br ou 3225 8800, Creci J-3779

Solar Imóveis Vende: Loteamento Vó Normélia, bairro Fraron, próximo a Faculdade Fadedep, lotes a partir de 290,00m² no valor a partir de R\$ 98.000,00, entrada, restante parcelado em até 48 vezes, confira esse e outros imóveis no site www.solar.imb.br ou 3225 8800, Creci J-3779.

veículos
carros

Vendo Caminhonete Hilux ano 2003, a diesel, 4x4, cor; preta e turbinada. Troco por carro de menor valor. Interessados entrar em contato pelo fone (whats) 46 99984-3044.

Vende-se Corsa Premium Sedan 1.4, ano 2008, na cor branca, com ar condicionado, D.H., V.E., T.E., alarme, jogo de rodas,

bancos em couro. Valor à vista ou financiado R\$ 22.500,00. Troco por moto de menor valor com partida elétrica ou carro de maior valor até R\$ 45.000,00. Informações: (46) 99102-1017 (WhatsApp) ou (46) 3225-4655. www.bolicarveiculos.blogspot.com.br. Atendemos após as 18h, nos finais de semana e feriados.

Vende-se CRV - LX, 2.0, ano 2013, câmbio automático, completa, cor preta. Valor à vista ou financiado R\$ 73.000,00, recebo carro ou moto de menor valor. Informações: (46) 99102-1017 (WhatsApp), (46) 99103-9214 ou (46) 3225-4655. www.bolicarveiculos.blogspot.com.br. Atendemos após as 18h, nos finais de semana e feriados.

Vende-se Fiesta 1.0, SE Sedan, 2014, com ar condicionado, direção hidráulica, vidro elétrico, trava, alarme e som. Valor à vista ou financiado: R\$ 27.800,00. Troca R\$ 29.500,00. Recebo carro ou moto de menor valor. Informações: (46) 99102-1017 (WhatsApp) ou (46) 3225-4655. www.bolicarveiculos.blogspot.com.br. Atendemos após as 18h, nos finais de semana e feriados.

empregos

Estou disponibilizando serviços de diarista, mensalista, auxiliar de cozinha, serviços gerais. Com experiência comprovada e referência. Tratar: DaLuz (46) 9 9114-6959

Vaga para Departamento de Marketing / Publicidade e propaganda. Enviar currículo para: coordenacaogeral@pmed.com.br

Valdir está à procura de trabalho em Pato Branco, tem experiência em pintura, jardinagem, e serviços gerais. Contato 45 - 99141-8902

produtos
e serviços

Vendo 13,5m de grade tubo quadrado, ótimo estado. Fone whatsapp 46 98404-1525

Vendo forno elétrico de embutir, da Tramontina em ótimo estado de conservação. Fone whatsapp 46 98404-1525

ANUNCIE
AQUI

PORTARIA Nº 211/2021
DATA: 19/07/2021

SÚMULA: “Ampliação de Carga Horária” **Mario Eduardo Lopes Paulek**, Prefeito Municipal de Mariópolis, Estado do Paraná, no uso de suas atribuições legais: **RESOLVE: Art. 1º- CONCEDER à Professora Sabrina Mascarello Terres**, Nível “I-A”, RG nº 13148421-6, ampliação de 20 horas na carga horária semanal, com início no dia 19 de julho de 2021 a 17 de dezembro de 2021 no CMEI Cantinho Feliz, em conformidade com o Art. 50 da Lei 01/2019 de 02 de janeiro de 2019; **Art. 2º -** Esta portaria entrará em vigor na data de sua publicação, ficando revogadas as disposições em contrário. Gabinete do Prefeito Municipal de Mariópolis, em 19 de julho de 2021. **MARIO EDUARDO LOPES PAULEK PREFEITO MUNICIPAL**

PORTARIA Nº 212/2021
DATA: 19/07/2021

SÚMULA: “Ampliação de Carga Horária” **Mario Eduardo Lopes Paulek**, Prefeito Municipal de Mariópolis, Estado do Paraná, no uso de suas atribuições legais: **RESOLVE: Art. 1º- CONCEDER à Professora Marioni De Itoz dos Santos**, Nível C - II, RG nº 4616761-9, ampliação de 20 horas na carga horária semanal, com início no dia 19 de julho de 2021 a 17 de dezembro de 2021 no CMEI Cantinho Feliz, em conformidade com o Art. 50 da Lei 01/2019 de 02 de janeiro de 2019; **Art. 2º -** Esta portaria entrará em vigor na data de sua publicação, ficando revogadas as disposições em contrário. Gabinete do Prefeito Municipal de Mariópolis, em 19 de julho de 2021. **MARIO EDUARDO LOPES PAULEK PREFEITO MUNICIPAL**

PORTARIA Nº 213/2021
DATA: 19/07/2021

SÚMULA: “Ampliação de Carga Horária” **Mario Eduardo Lopes Paulek**, Prefeito Municipal de Mariópolis, Estado do Paraná, no uso de suas atribuições legais: **RESOLVE: Art. 1º- CONCEDER à Professora Renata Franciosi Mascarello**, Nível B - II, RG nº 9468779-9, ampliação de 20 horas na carga horária semanal, com início no dia 19 de julho de 2021 a 17 de dezembro de 2021 na Escola Municipal Padre Eduardo Machado e Escola Municipal Professora Amélia Lara, em conformidade com o Art. 50 da Lei 01/2019 de 02 de janeiro de 2019; **Art. 2º -** Esta portaria entrará em vigor na data de sua publicação, ficando revogadas as disposições em contrário. Gabinete do Prefeito Municipal de Mariópolis, em 19 de julho de 2021. **MARIO EDUARDO LOPES PAULEK PREFEITO MUNICIPAL**

PORTARIA Nº 214/2021
DATA: 19/07/2021

SÚMULA: “Ampliação de Carga Horária” **Mario Eduardo Lopes Paulek**, Prefeito Municipal de Mariópolis, Estado do Paraná, no uso de suas atribuições legais: **RESOLVE: Art. 1º- CONCEDER à Professora Mônica Sepanski Garcia**, Nível C - II, RG nº 10613809-5, ampliação de 20 horas na carga horária semanal, com início no dia 19 de julho de 2021 a 17 de dezembro de 2021 no CMFETI - Centro Municipal de Formação em Tempo Integral, em conformidade com o Art. 50 da Lei 01/2019 de 02 de janeiro de 2019; **Art. 2º -** Esta portaria entrará em vigor na data de sua publicação, ficando revogadas as disposições em contrário. Gabinete do Prefeito Municipal de Mariópolis, em 19 de julho de 2021. **MARIO EDUARDO LOPES PAULEK PREFEITO MUNICIPAL**

PORTARIA Nº 215/2021
DATA: 19/07/2021

SÚMULA: “Ampliação de Carga Horária” **Mario Eduardo Lopes Paulek**, Prefeito Municipal de Mariópolis, Estado do Paraná, no uso de suas atribuições legais: **RESOLVE: Art. 1º- CONCEDER à Professora Marilze Terezinha Senem**, Nível I-C, RG nº 5522237-1, ampliação de 20 horas na carga horária semanal, com início no dia 19 de julho de 2021 a 17 de dezembro de 2021 no CMFETI - Centro Municipal de Formação em Tempo Integral, em conformidade com o Art. 50 da Lei 01/2019 de 02 de janeiro de 2019; **Art. 2º -** Esta portaria entrará em vigor na data de sua publicação, ficando revogadas as disposições em contrário. Gabinete do Prefeito Municipal de Mariópolis, em 19 de julho de 2021. **MARIO EDUARDO LOPES PAULEK PREFEITO MUNICIPAL**

PORTARIA Nº 216/2021
DATA: 19/07/2021

SÚMULA: “Ampliação de Carga Horária” **Mario Eduardo Lopes Paulek**, Prefeito Municipal de Mariópolis, Estado do Paraná, no uso de suas atribuições legais: **RESOLVE: Art. 1º- CONCEDER à Professora Jusmaria Gomes Ferreira Alves**, Nível I-A, RG nº 8826498-3, ampliação de 20 horas na carga horária semanal, com início no dia 19 de julho de 2021 a 17 de dezembro de 2021 no CMFETI - Centro Municipal de Formação em Tempo Integral, em conformidade com o Art. 50 da Lei 01/2019 de 02 de janeiro de 2019; **Art. 2º -** Esta portaria entrará em vigor na data de sua publicação, ficando revogadas as disposições em contrário. Gabinete do Prefeito Municipal de Mariópolis, em 19 de julho de 2021. **MARIO EDUARDO LOPES PAULEK PREFEITO MUNICIPAL**

CONSÓRCIO INTERMUNICIPAL DE SAÚDE
AVISO DE LICITAÇÃO – PE 021/2021

A Comissão Especial de Licitação da entidade CONSÓRCIO INTERMUNICIPAL DE SAÚDE - CONIMS, no exercício das atribuições que lhe confere o Ato de Consórcio nº 161 de 08/09/2020, torna público, para conhecimento dos interessados, que fará realizar no dia 30/07/2021, às 13:30 horas, no endereço eletrônico www.comprasgovernamentais.gov.br, a abertura da sessão pública conforme especificado no Edital de Licitação PE Nº 021/2021 na modalidade PREGÃO ELETRÔNICO. Informa-se que a íntegra do Edital se encontra disponível no endereço: www.conims.com.br, na data de 20/07/2021 a partir das 08:00 horas, bem como no site www.comprasgovernamentais.gov.br. Objeto da Licitação: Formação de Registro de Preços para aquisição de equipamentos de informática, áudio, vídeo e totens automatizados de acordo com as condições e especificações constantes no edital, inclusive em seus anexos, notadamente o Anexo I que vincula o Termo de Referência.

Pato Branco/PR, 19 de julho de 2021.

MARCOS JOSÉ BRANDOLI DE LIMA
COORDENADOR DE LICITAÇÃO E CONTRATOS

CONSÓRCIO INTERMUNICIPAL DE SAÚDE

TERMO DE HOMOLOGAÇÃO E ADJUDICAÇÃO DE PROCESSO LICITATÓRIO

O(a) presidente Paulo Horn, no uso das atribuições que lhe são conferidas pela legislação em vigor, especialmente pela Lei 8.666/93 e alterações posteriores, a vista do parecer conclusivo exarado pela Comissão de Licitações, resolve:

01 - Homologar e Adjudicar a presente Licitação nestes termos:

- a) Nr. Processo: 118/2021
- b) Nr. Licitação: 65/2021 - IL
- c) Modalidade: Inexigibilidade de licitação
- d) Data de Homologação: 19/07/2021
- e) Objeto da Licitação: CONTRATAÇÃO DE EMPRESA PARA O FORNECIMENTO DE PRODUTOS COMPATÍVEIS COM AS 02 (DUAS) MÁQUINAS DA MARCA QUALITÁ, AS QUAIS ESTÃO LOCADAS PARA O CONSÓRCIO INTERMUNICIPAL DE SAÚDE.

f) Fornecedores Vencedores:

DOVALE VENDING EIRELI
Total fornecedor: R\$ 17.643,95
Total geral: R\$ 17.643,95

02 - Autorizar a emissão da(s) nota(s) de empenho correspondente(s):

Descrição da Despesa	Dotação
Manutenção da Atividade Administrativa	01.001.10.122.0001.2001.3.3.90.30.0
Manutenção da Atividade Administrativa	01.001.10.122.0001.2001.3.3.90.30.0

PAULO HORN
Presidente

CONSÓRCIO INTERMUNICIPAL DE SAÚDE

TERMO DE RATIFICAÇÃO DO PROCESSO DE INEXIGIBILIDADE Nº 65/2021

Fundamento no art. 25 da Lei de Licitações nº 8666/93, RATIFICO a Inexigibilidade Nº 65/2021, para a CONTRATAÇÃO DE EMPRESA PARA O FORNECIMENTO DE PRODUTOS COMPATÍVEIS COM AS 02 (DUAS) MÁQUINAS DA MARCA QUALITÁ, AS QUAIS ESTÃO LOCADAS PARA O CONSÓRCIO INTERMUNICIPAL DE SAÚDE.

Valor Global: 17.643,95
Dotação: 01.001.10.122.0001.2001.3.3.90.30.0 Fonte: 000
Data: 19/07/2021

PAULO HORN
Presidente

CONSÓRCIO INTERMUNICIPAL DE SAÚDE – CONIMS
PROCESSO SELETIVO SIMPLIFICADO Nº 01/2021
EDITAL Nº 019/2021 - CONVOCAÇÃO PARA ENTREGA DOS DOCUMENTOS E EXAMES ADMISSIONAIS

O Presidente do CONSÓRCIO INTERMUNICIPAL DE SAÚDE - CONIMS, Senhor **Paulo Horn**, no uso de suas atribuições legais e tendo em vista o disposto no Edital nº 001/2021.

A íntegra encontra-se disponível nos seguintes endereços eletrônicos: <http://www.conims.com.br/> e <http://www.diariomunicipal.com.br/amp/>



CARTÓRIO VIEIRA
Instituto de Registro de Imóveis e Ocorrências e P.A.
Registro Civil das Pessoas Naturais



República Federativa do Brasil
Estado do Paraná
Comarca de Pato Branco

Oficial: Abegail Vieira Samara
Substituta: Jacqueline Celeste Samara

EDITAL DE PROCLAMAS

SERVIÇO DE REGISTRO CIVIL DAS PESSOAS NATURAIS
MUNICÍPIO: PATO BRANCO/PR
PERÍODO: 08/07/2021 ATÉ 16/07/2021
PARA O JORNAL: DIÁRIO DO SUDOESTE

Faço saber que pretendem casar-se e apresentaram os documentos exigidos pelo artigo 1.525 do Código Civil Brasileiro:

JUNIOR CARDOSO e FRANCIANE PEREIRA
HENRIQUE DALCHIAVON JUNIOR e SAIONA ARENDT DE FREITAS
EDUARDO DAGIÓS NETO e MARIANA MORAIS SALES VIEIRA
RODRIGO RUFATO e SAIONARA DA SILVA
JEAN RONY PHILISMA e MISELINE JEAN LOUIS
SILVIO JEAN FORT e FRANCIELI NEUMANN DE QUADROS
LUIZ HENRIQUE CORRÊA e RAFAELA CRISTINA RIBEIRO REDOLFI
BRUNO MANOEL DOBROVOLSKI e SHAYANE BETIATTO DOS SANTOS
GUSTAVO BELMIRO CALDATO e CLÁUDIA ARIATI
CELESTINO DE CÔL e ROSELENE INÁCIO DE OLIVEIRA
ANDERSON KRINSKI DOS SANTOS e THÁLYTA DE OLIVEIRA
JONAS RODRIGUES e PATRICIA VARGAS ANDRADE
OZIEL FIPKE e ALESSANDRA LAZZARETTI
JACKSON DE AGOSTINHO LOURENÇO e TAMARA APARECIDA DOS ANJOS FRANCO
ALEXANDRE MATHIAS DE RAMOS e JOCELAINE APARECIDA DO AMARAL
JOLDEMAR BATISTA e ELIANE DE ANDRADE
CARLINHO ANTONIO POLAZZO e GICELLE BUSSOLARO

Se algum souber de algum impedimento, oponha-o na forma da Lei, no prazo de quinze dias.

O referido é verdade e dou fé.
Pato Branco - PR, 19 de julho de 2021

Zaqueu Batista de Oliveira
Escrevente Juramentado

Rua: Tapajós, 152 - 4º Andar - Cx. 321 - Centro - 85511-046 - Pato Branco - PR
Fone: (41) 3225-2455 | cartorio@cartoriovieira.com

MUNICÍPIO DE CORONEL VÍVIDA – EXTRATO DE PUBLICAÇÃO DE ATOS		
ATO	NOME	ASSUNTO
Edital 076/21 de 19/07/2021	Solange Batista de Oliveira Hermann	Convocação de candidata habilitada no concurso público nº. 001/2019 de 11/02/2019 para o cargo de Agente de Execução I

A publicação na íntegra do ato acima encontra-se disponível no seguinte endereço eletrônico: www.diariomunicipal.município.coronelvidva.pr.gov.br - conforme autorizado pela Lei Municipal nº 2759/2017 e alterações constantes na Lei Municipal nº 2.852/2018

MUNICÍPIO DE PATO BRANCO

Extrato Dispensa de Licitação nº 54/2021, Processo nº120/2021. PARTES: Município de Pato Branco e MOVIDESK LTDA OBJETO: Contratação de pessoa jurídica para fornecimento de licença de uso de software, do sistema Movidesk, contemplando o atendimento Help Desk, em plataforma em nuvem (Cloud Computing)¹, para chamados de suporte técnico, gestão de ativos de informática e acesso remoto, o qual será utilizado pelo Departamento de Tecnologia de Informação – DTI, atendendo às necessidades da Secretaria Municipal de Administração e Finanças. VALOR R\$ R\$ 5.994,00. Para suporte das despesas será utilizada a seguinte Dotação Orçamentária: “05.02” DEPARTAMENTO ADMINISTRATIVO - 041220007.2.216000 Manutenção das atividades do Departamento Administrativo - 3.1.90.11.00 - 3.3.90.40.00.00.00 SERVICOS DE TECNOLOGIA DA INFORMACAO E C. (1673 - 10868) DISPENSA DE LICITAÇÃO: Lei 8.666/93, em seu artigo 24 II, inciso. Pato Branco, 19 de Julho de 2021. Robson Cantu – Prefeito. Ivan Fernando Paula de Lima – Secretária de Administração e Finanças.

MUNICÍPIO DE BOM SUCESSO DO SUL-PR
EXTRATO DE ADITIVO CONTRATUAL Nº 02
A ATA DE REGISTRO DE PREÇOS Nº 29/2021
CONTRATADA: FG COMERCIO DE PNEUS EIRELI - ME
CNPJ: 17.234.948/0001-04
Cláusula Primeira – Dos Preços

Considerando que o valor pago pelo município para aquisição dos pneus está abaixo do valor de mercado, o qual foi devidamente comprovado pela contratada e pelo município através de notas fiscais de compra e parecer jurídico favorável, fica acrescido o valor, por meio de Reequilíbrio Econômico Financeiro, conforme relação abaixo:

ITEM	DESCRIÇÃO	QTDE.	VALOR UNIT. R\$	NOVO VALOR DO ITEM COM REAJUSTE R\$
5	Pneu 17.5/25, 12 Lonas, com portaria e selo do INMETRO. SUGESTÃO DE MARCAS: PIRELLI, FIRESTONE, EQUIVALENTE OU DE MELHOR QUALIDADE.	2	3.350,00	4.156,82
16	Pneu 19.5 L/24, comum, 12 lonas, carga mínima 2.120 kg, À velocidade de 10 km/h, largura mínima de seção sem carga 495 mm, diâmetro externo 1.339mm. com selo do INMETRO. SUGESTÃO DE MARCAS: PIRELLI, BRIDGESTONE, GOOD YEAR, EQUIVALENTE OU DE MELHOR QUALIDADE.	6	3.280,00	4.294,73

Cláusula Segunda – Disposições Gerais
Permanecem em plena vigência todas as demais disposições contratuais que não contrariem o presente aditivo.
Bom Sucesso do Sul, 15 de julho de 2021
Nilson Antonio Feversani Prefeito Municipal



UM
SIMPLES
GESTO QUE PODE
SALVAR UMA VIDA...

○ HEMONÚCLEO DE PATO BRANCO
CONTA COM SUA FORÇA!

#todospela vida

.HEMONÚCLEO DE PATO BRANCO
.HEMEPAR
.CONIMS

APOIO:



DIÁRIO DO SUDOESTE