

## REGIONAL

### Um X vermelho pela vida

Na quinta-feira (8), Mangueirinha realizou a campanha Sinal Vermelho – Para o fim da violência contra a mulher. A ação teve o objetivo de conscientizar a população quanto ao significado de um X vermelho na palma de mão de uma mulher. O símbolo indica situação de perigo e um pedido de socorro da vítima. [PÁG. 7](#)

## POLÍTICA

### Vitorino realiza prestação de contas dos 180 dias de gestão

[PÁG. 4](#)

### Construção da arena é debatida em audiência pública

[PÁG. 3](#)

# Anac autoriza a ampliação da pista do Juvenal Cardoso

Assessoria PMPB



A pista do aeroporto de Pato Branco recebeu da Agência Nacional de Aviação Civil (Anac), autorização de ampliação de 304 metros. Dos atuais 1.317 metros, passará a ter 1.621. [PÁG. 5](#)

## PRODUTORES VOLTAM A PEDIR LIBERAÇÃO PARA O PLANTIO DE SOJA EM JANEIRO



Nova portaria do Ministério da Agricultura, Pecuária e Abastecimento (Mapa) estabelece 110 dias para a semeadura de soja, encerrando em 31 de dezembro. Intenção dos produtores do Sudoeste é que a Secretaria Estadual de Agricultura e do Abastecimento (Seab), novamente estenda o plantio até 30 de janeiro. [PÁG. 8](#)

**DESLIM**

- DESINSETIZAÇÃO
- DESENTUPIMENTO DE CANOS
- LIMPEZA DE CAIXA D'ÁGUA
- LOCAÇÃO DE BANHEIROS QUÍMICOS
- LIMPEZA DE FOSSAS E CAIXAS DE GORDURA

46 3225-4817 . 46 99106-4353

**CRD**  
CENTRO REGIONAL DE DIAGNÓSTICO

**TOMOGRAFIA CORONÁRIAS**

FONE: (46) 3025-1100

RUA IGUAÇU, 1111 - CENTRO  
PATO BRANCO  
INSCRIÇÃO CRMPR Nº3713  
RT: Dr. Fernando Hecke CRMPR 20173

# Paraná formará coalizão estadual em projeto para redução do Custo Brasil



Secretário do Ministério da Economia apresentou na Fiep proposta de coalizão estadual

## Assessoria

Implantar medidas que reduzam o Custo Brasil, melhorando as condições para se produzir no país, é uma urgência para a indústria brasileira. Para contribuir com esse movimento, a Federação das Indústrias do Paraná (Fiep) integra um projeto liderado pelo Ministério da Economia, em parceria com o Movimento Brasil Competitivo (MBC), que está elencando propostas que possam minimizar os custos que pesam sobre as empresas.

Inicialmente, o projeto calculou que as ineficiências do ambiente de negócios fazem com que a economia do país perca R\$ 1,5 trilhão ao ano, equivalente a 22% do PIB. O presidente da Fiep, Carlos Valter Martins Pedro, ressalta que o Custo Brasil é um componente vital na formação do preço do produto industrializado. Com custos mais altos, os produtos brasileiros perdem competitividade. “Isso pre-

judica a indústria, mas acima de tudo é uma injustiça com o nosso consumidor, que paga mais caro até por produtos básicos”, disse.

## Coalizão

Par ampliar a mobilização do setor produtivo em torno da redução do Custo Brasil, a Fiep vai liderar um movimento para reunir lideranças e entidades empresariais paranaenses. A proposta de criação de uma coalizão estadual foi apresentada no início deste mês, em Curitiba, pelo secretário de Desenvolvimento da Indústria, Comércio, Serviços e Inovação do Ministério da Economia, Jorge Lima. Segundo ele, é fundamental atender às necessidades de cada estado. “É um engano achar que nós temos 27 estados, nós temos 27 países. São completamente diferentes e preciso que todo o setor produtivo do país participe”, disse.

# Crédito especial aprovado para o Depatran inclui instalação de lombadas eletrônicas



O vereador Marcos Marini (Podemos) é favorável a instalação das lombadas eletrônicas, mas acredita que deve ocorrer de forma gradual

## Cristina Vargas

cristina@diariodosudoeste.com.br

A Câmara Municipal de Pato Branco aprovou em primeira votação, na sessão de quarta-feira (7), o Projeto de Lei 105/2021, de autoria do Executivo Municipal, que autoriza a abertura de crédito especial no orçamento do exercício de 2021, no valor de R\$ 2 milhões e 685 mil, junto ao Departamento Municipal de Trânsito (Depatran).

De acordo com o PL, o recurso será utilizado para reestruturação da frota, para a aquisição de uma máquina removedora de faixas, bem como a instalação de lombadas eletrônicas e fiscalizadores eletrônicos de velocidade.

Com os recursos serão adquiridos duas motocicletas, dois veículos utilitários, uma camionete média cabine dupla, três veículos hatch, além da máquina removedora de faixa.

O PL também destaca a locação de cerca de 52 faixas entre lombadas e controladores eletrônicos de velocidade, junto com a central de controle destas faixas, a serem instaladas em mais de 20 pontos da cidade.

## Debate

No entanto, segundo o vereador Marcos Junior Marini (Podemos), relator da Comissão de Orçamento e Finanças – que exarou parecer favorável ao projeto após análise detalhada da documentação e com base no parecer da assessoria contábil da Câmara Municipal, para que o PL seguisse os trâmites normais para a aprovação – a instalação do sistema de lombadas eletrônicas ainda precisa ser debatida.

O vereador é favorável a instalação, mas acredita que deve ocorrer de forma gradual, em alguns pontos onde há maior risco e incidência de acidentes, através de um projeto piloto, para que aos poucos seja implantado o sistema completo.

Porém o PL apresentado pelo Executivo Municipal destaca a instalação total do sistema, sem especificar os pontos de implantação. Diante da necessidade de uma análise

se técnica mais detalhada, o projeto tende a ser retirado de pauta nesta segunda-feira (12), quando entraria em segunda votação. Isso porque está prevista uma reunião entre vereadores, Executivo e entidades na terça-feira (13), na sede da Câmara, para debater o assunto.

## Audiência pública

A ideia, segundo Marini, é promover uma audiência pública para ouvir a população sobre a implantação do sistema de controladores de velocidade eletrônicos nas ruas de Pato Branco, a exemplo do que vem sendo realizado em outras cidades.

## Justificativa

Segundo o projeto, o crédito especial deriva de valores provenientes de superávit financeiro de exercício anterior. O objetivo é a manutenção das atividades do Depatran durante o exercício de 2021.

Os recursos serão destinados “para a reestruturação da frota que se encontra defasada e sucateada, bem como para a aquisição de uma máquina removedora de faixas, de lombadas eletrônicas e fiscalizadores eletrônicos de velocidade”.

“Pretende-se investir na aquisição de motocicletas por ser de mais fácil e ágil deslocamento, para utilização em patrulhamentos diários, em atendimentos a emergências de trânsito e em apoio a eventos diversos. Os recursos serão destinados também para a aquisição de uma camionete média, para utilização em rondas ostensivas, ações de fiscalização, abordagens, blitz de trânsito, eventos esportivos, sociais e artísticos, bem como para a prestação de socorro de trânsito com sinalização de local; para a aquisição de um veículo hatch, para utilização em deslocamentos diários dos servidores do setor administrativo interno, já que o existente será cedido ao setor de fiscalização, para deslocamento de seus colaboradores, para as ações de fiscalização em táxis, veículos de aplicativos, fretamentos, escolares, entre outros”.

Precisa ganhar tempo? Nós temos a solução!

Transporte de Encomendas

Transporte de Medicamentos

PR

SC

Acesse nosso site. Conheça nossas praças!

www.casaturlogistica.com.br

CASATUR Logística

cattani

Sempre uma boa viagem!

# Construção da arena de esportes é debatida em audiência pública



ASSESSORIA/CMPB

A audiência pública foi realizada no plenário da Câmara Municipal de Pato Branco

## Cristina Vargas

cristina@diariosudoeste.com.br

Na tarde de sexta-feira (9), na Câmara Municipal de Pato Branco, foi realizada audiência pública para debater a construção da Arena de Esportes Multiuso, que, segundo o projeto, deve ser construída junto ao Parque de Exposições de Pato Branco.

Porém, na oportunidade, a chefe do Instituto Água e Terra (IAT) do Paraná, Flávia Ostapiv, e a secretária municipal de Meio Ambiente, Keli Starck, destacaram que a área onde pretende ser construída a arena, de acordo com o projeto, está impossibilitada por se tratar de uma área de preservação da vegetação, devido à existência de indivíduos arbóreos que não podem ser removi-

dos. Ou seja, a existência de 242 árvores nativas, como, por exemplo, angico vermelho, camboatá (Miguel pintado), canelas, cedro (espécie ameaçada conforme Portaria MMA nº 443/2014), guabi-roba, ipê roxo e Maria preta. Estas são, segundo Keli, espécies de relevância para a manutenção da biodiversidade local.

Também o que impede a construção da arena no local definido pelo projeto é o plano diretor, "que deve ser respeitado", conforme Keli, que destacou que a área serve de colchão de amortecimento para o Parque Ambiental Vitória Piassa - Parque do Alvorecer, localizado naquela região. Além disso, há também o angico onde foram depositadas as cinzas do ex-prefeito de Pato Branco,

Harry Valdir Graeff.

## Deputados

O deputado estadual Luiz Fernando Guerra Filho (PSL) destacou a importância de uma arena poliesportiva em Pato Branco, como fomento ao esporte e ao lazer.

Já o deputado federal Fernando Giacobbo (PL), que destinou o recurso para a construção da arena, falou sobre o projeto e contou como foram os trâmites para destinar o empenho.

Giacobbo também frisou que se o problema para a construção da arena é a contrapartida do Município, que ele destinará mais verbas através de emenda livre do Ministério da Economia.

## Execução

O prefeito Robson Can-

tu (PSD) foi questionado se pretende executar ou não a obra, e disse que "precisa construir um estádio com no mínimo sete mil lugares, porque Pato Branco deve participar da série D do Brasileiro, no ano que vem".

Cantu chamou o secretário municipal de Engenharia e Obras, Vladimir José Ferreira, e o diretor do Instituto de Pesquisa e Planejamento Urbano de Pato Branco (IPPUPB), Gilmar Tumelero, para falarem sobre o projeto. Eles destacaram o que está e o que não está contemplado no projeto, detalhes sobre a execução e atualização dos custos.

Na sequência, vereadores, representantes de entidades e população seguiram o debate sobre a construção.

## Lei do Sinal Vermelho tem alcance nacional

### Alep

O deputado Luiz Claudio Romanelli (PSB) destacou na Assembleia Legislativa do Paraná (Alep), na

quinta-feira (8), que a lei que institui o Programa de Cooperação e Código Sinal Vermelho no Paraná, conhecida como a "Lei do Sinal

Vermelho", ganhou projeção nacional com a aprovação no Senado de projeto de lei que insere no Código Penal o crime de violência psicoló-

gica contra a mulher.

No Paraná, a lei do Sinal Vermelho foi sancionada pelo governador Carlos Massa Ratinho Junior em 28 de maio. Com a medida, mulheres em situação de violência doméstica ou familiar podem denunciar a condição e pedir socorro expondo a mão com a marca de um "X", preferencialmente escrito em vermelho. A violência psicológica provoca dano emocional à mulher e pode ocorrer por meio de ameaça, constrangimento e humilhação, por exemplo.



Pelo  
Paraná

Da Redação ADI-PR Curitiba

jornalismo@adipr.com.br

## Vaga no STF

O ministro Marco Aurélio Mello deixará o Supremo Tribunal Federal (STF) na segunda-feira (12). A aposentadoria do ministro na corte foi publicada na edição desta sexta-feira do "Diário Oficial da União" (DOU). O presidente Jair Bolsonaro já antecipou que irá indicar o advogado-geral da União (AGU), André Mendonça, cujo nome terá que ser aprovado pelo Senado.

## Grupo prioritário

O relatório, elaborado pela deputada federal Luísa Canziani, que determina que mulheres gestantes, lactantes gestantes, puérperas e lactantes, bem como de crianças e adolescentes com deficiência permanente ou com comorbidades sejam incluídas no grupo prioritário para vacinação contra a Covid-19, foi aprovado pela Câmara dos Deputados. O texto agora será encaminhado para sanção do presidente Jair Bolsonaro.

## Auxílio

O chefe da Casa Civil, Guto Silva, garantiu que os agentes culturais também serão incluídos na lista de atividades que têm direito a receber o auxílio emergencial no Paraná. O Estado buscará uma solução legal para poder auxiliar financeiramente as pessoas físicas. Atualmente, o auxílio é destinado para alguns CNAE's de microempresas e microempreendedores individuais. Com a garantia, outras 16 CNAE's de atividades do segmento da cultura também serão incluídos.

## Mais vacinas

A Frente Nacional de Prefeitos (FNP) divulgou que o Ministério da Saúde vai encaminhar mais vacinas contra a Covid-19 para municípios de regiões de fronteira com outros países, o que deve contemplar Foz de Iguaçu, Barracão, Guaira e Santo Antônio do Sudoeste, no Paraná. O objetivo é construir um "cinturão de segurança" em cidades que fazem fronteira com outros países.

## Bolsa Lerner

O ex-prefeito de União da Vitória, Santin Roveda (PL) destacou a importância da criação da Bolsa Jaime Lerner para estudantes brasileiros pelo Instituto de Arquitetura Avançada da Catalunha (IAAC). A bolsa para mestrado foi criada em parceria com a empresa brasileira Quanta Consultoria e a Plataforma Redes do IAAC e cobre 100% das despesas com o curso, cerca de 5,4 mil euros.

## ESA em PG

O governador Ratinho Junior recebeu o comandante-geral do Exército Brasileiro, general Paulo Sérgio Nogueira de Oliveira, e uma comitiva do alto comando da instituição militar. Esta é a primeira visita oficial do comandante ao Estado, a visita é em prol da possível instalação da nova Escola de Sargentos do Exército (ESA) em Ponta Grossa. "As novas instalações, que podem se tornar a maior Escola Militar das Américas, além da mais moderna, devem inaugurar uma nova era nos Campos Gerais e no Paraná como um todo", disse o governador.

## Em alta

De acordo com o IBGE, o volume de vendas do comércio paranaense cresceu 8,9% nos primeiros cinco meses de 2021. É um comparativo com o mesmo período do ano passado, severamente impactado pela pandemia do novo coronavírus. Para o governador Ratinho Junior, os números refletem um momento de retomada econômica já indicado pelo crescimento de quase 16 mil carteiras assinadas em maio, tendo o comércio como grande propulsor.

## Recape histórico

A Prefeitura de Goioerê deu início à primeira etapa das obras de recapeamento asfáltico de várias ruas do município. Segundo o prefeito Betinho Lima, ao todo serão investidos R\$ 5 milhões, caracterizando o maior programa de recapeamento asfáltico da história da cidade. O recapeamento será realizado em diversos bairros, as vias também receberão sinalização de solo, como faixas de pedestre e pintura de lombadas.

Coluna publicada simultaneamente em 22 jornais e portais associados. Saiba mais em [www.adipr.com.br](http://www.adipr.com.br)



**GIANA DA CLÊ  
TELLES**

Geriatrics RQE 850 . Medicina Interna 4556/94 / CRM-PR 12682

Médica Geriatra Titulada pela SBBG e CFM

(46) 3225.2575 • Fax (46) 3224.2888 . RUA ITABIRA, 1519 • CENTRO • PATO BRANCO

## Pacheco refuta 'valentões' na crise CPI- cúpula militar

Estadão Conteúdo

O ministro da Defesa, general Walter Braga Netto, e o comandante do Exército, general Paulo Sérgio de Oliveira, telefonaram ontem para o presidente do Senado, Rodrigo Pacheco (DEM-MG), para tentar dissipar o clima de tensão entre as Forças Armadas e o Senado e explicar que a dura nota que divulgaram na véspera foi direcionada ao presidente da CPI da Covid, senador Omar Aziz (PSD-AM), a quem acusaram de fazer um ataque "vil e leviano" às Forças, e não ao Senado Federal.

Segundo Pacheco, Braga Netto ligou primeiro e disse que em nenhum momento teria tido a intenção de atacar o Senado e destacou a relação de respeito mútuo entre as duas instituições. Mais tarde, o general Paulo Sérgio foi na mesma linha e defendeu a estabilidade institucional. Ambos defenderam a "ponderação" e demonstraram "apeço pelo Senado".

Ainda segundo Pacheco, em conversa com o Estadão, ele disse aos dois generais que tudo não passou de "um mal-entendido", porque o senador Omar Aziz, ao falar em "ala podre" das Forças Armadas, referia-se aos oficiais que vêm surgindo nas investigações da CPI, sem nenhuma intenção de atingir as forças como instituição.

"Nem eu nem o senador Omar Aziz jamais questionamos os aspectos éticos e morais dos militares brasileiros, muito pelo contrário", disse o presidente do Senado a Braga Netto e Paulo Sérgio. Em seguida, e não por acaso, o próprio Aziz repetiu na CPI que teve relações de respeito e amizade com vários generais e tem as Forças Armadas em alta conta. Citou, inclusive, nomes de generais hoje no governo, como o de Augusto Heleno (GSI).

Pacheco considera que "o episódio está superado", mas fez uma espécie de advertência velada aos dois lados: "É hora de ponderação. Nós só vamos superar definitivamente se houver menos valentões e mais gente de bom senso". E acrescentou: "Não se pode fazer de uma fala uma crise institucional, como não se pode fazer de uma nota uma crise institucional".

## Vitorino realiza prestação de contas dos primeiros 180 dias de gestão

Marcilei Rossi

marcilei@diariodosudoeste.com.br

"O segundo semestre estará bastante pautado em ações dentro do sistema de saúde", assim o prefeito de Vitorino, Marciano Vottri que na noite da quinta-feira (8) realizou uma espécie de prestação de contas dos seis primeiros meses de mandato à comunidade, que foi transmitida pelas redes sociais e canais oficiais do Município, se comprometeu em atuar nos próximos meses.

De acordo com ele, que fez questão de apresentar o trabalho que o Executivo vem realizando, o atual momento da pandemia mostra a necessidade de cuidar das pessoas. Desta forma segundo o prefeito, as ações serão concentradas nas pastas da Saúde e de Desenvolvimento Social.

Vottri não antecipou o que deve ser implantado no município, contudo, falou que as mudanças serão grandes e estruturais. "É pensando no atendimento cada dia melhor para a comunidade de Vitorino", disse também fazendo alusão a



DIVULGAÇÃO

Projetos desenvolvidos e expectativa para investimentos em saúde ainda este ano, marcaram o evento

pedidos da população.

Com relação a prestação de contas, o chefe do Executivo afirmou ser "um novo modelo e gestão", ao que completou dizendo ser necessária velocidade nas ações com alinhamentos políticos.

Tal entendimento, avalia Vottri permitiu a apresentação de projetos que receberam investimentos das esferas Estadual e Federal, que juntos superaram R\$ 5 milhões.

Ele ainda destacou nos primeiros seis meses de 2021, o Município conquistou bons indicadores e eficiência financeira, e assim mencionou a folha de pagamento dos servidores.

O mais recente repasse de recursos da Fazenda do Estado também é para Vitorino o sinal positivo. O montante que chegou aos cofres da Prefeitura até o momento são quase R\$ 3 milhões a menos de tudo o que foi repassado em 2020, no entanto, existe uma expectativa de que os mais de R\$ 8 milhões aportados no ano passado sejam superados.

"Historicamente nos últimos anos temos a experiência da queda da destinação dos recursos da Fazenda Estadual, mas diferente dos anos anteriores, para 2021 temos uma projeção de aumento", pondera o prefeito

ao afirmar ser esse também um reflexo da pandemia.

Por se tratar em sua maioria de recursos livres, boa parte deste montante acaba sendo utilizado para contrapartidas de projetos como os realizados no primeiro semestre. "Os recursos livres são importantes para conseguirmos realizar obras que recebem investimentos dos governos Estadual e Federal, mas também para desenvolvermos projetos com recursos próprios, como foi a entrega dos uniformes escolares para todos os estudantes da Rede Municipal de Ensino", enfatizou o prefeito.

## FAÇA TURISMO COM A GENTE

### Excursões rodoviárias

Aparados da Serra RS	18.11.2021
Aparecida SP capital da fé	26.11.2021
Aparecida SP e Rio de Janeiro	15.07.2021
Belezas do Paraná PR	04.11.2021
Beto Carrero World SC	29.10.2021
Bonito MS	16.10.2021
Caminhos do Sul Catarinense SC	03.09.2021
Circuito Magia Inca	01.04.2021
Costão do Santinho SC - Farroupilha	15.09.2021
Deserto do Jalapão TO	19.10.2021
Itá Thermas	10.09.2021
Lagos de Jurema SC	14.10.2021
Mega Artesanal SP	02.03.2022
Missões & Ametista do Sul RS	21.10.2021
Serra Gaúcha RS - Rota Romântica	30.09.2021
Termas de Piratuba SC	25.10.2021
Patagônia 2021/2022	23.12.2021

ESSA PROGRAMAÇÃO É PREVISTA NA RETOMADA CONSCIENTE DO TURISMO RESPONSÁVEL, LIMPO E SEGURO SUGERIDO PELO MINISTÉRIO DO TURISMO DO QUAL TEMOS O SELO. RESPEITANDO PROTOCOLOS SANITÁRIOS, COLOCANDO A SAÚDE E A SEGURANÇA DE NOSSOS CLIENTES E COLABORADORES EM PRIMEIRO LUGAR.

## TRANSFORME SUAS FÉRIAS CONHEÇA DESTINOS DESLUMBRANTES



FRETAMENTO DE ÔNIBUS  
PARA SEU EVENTO

PACOTES AÉREOS NACIONAIS  
E INTERNACIONAIS

(46) 3225 2162  
WWW.CATTANISUL.COM.BR

UNO SHOPPING EM PATO BRANCO OU AGÊNCIAS  
DA CATTANI SUL DE SUA CIDADE

## Novo decreto libera eventos para até 50 pessoas e altera toque de recolher para 23h

### Assessoria

Pato Branco publicou nessa sexta-feira (9) o Decreto 8964/21, que altera medidas restritivas destinadas ao combate da covid-19. A principal mudança é a alteração do toque de recolher das 22h às 5h para 23h às 5h, com lei seca no período, e a liberação de eventos para até 50 pessoas. As mudanças passam a valer a partir da 0h de sábado (10), por tempo indeterminado.

De acordo com o texto, a realização de eventos passa a ser liberado para até 50 pessoas, de segunda a domingo, das 9h às 23h, desde que respeitado o distanciamento social. Os eventos também ficam condicionados ao cumprimento de protocolo específico aprovado pela Vigilância Sanitária, inclusive para aqueles realizados em salões de festas de condomínios.

Também ficam liberados para funcionamento até às 23h lojas de departamento, academias, restaurantes, setor de bares, borracharias, postos de combustíveis, clubes sociais e recreativos e demais atividades/estabelecimentos. Igrejas ficam libe-

radas para funcionamento até às 22h e clínicas médicas das 6h às 22h.

Permanecem proibidos teatros, shows e espetácu-

los, visitas às instituições de acolhimento, boates, casas noturnas e consumo nas tabacarias, sendo permitida somente a venda dos produtos.



## VAGAS EM PATO BRANCO

Auxiliar de linha de produção  
Auxiliar de cozinha  
Caixa de lanchonete  
Calceteiro  
Chapeiro  
Chapeador/Pintor (carretas frigoríficas)  
Conferente de carga e descarga  
Costureira em geral  
Eletricista  
Funileiro de automóveis  
Fresador CNC  
Monitor externo de alarmes  
Operador de processo de produção  
Pizzaiolo  
Serralheiro  
Vendedor porta a porta

Os interessados devem comparecer na Agência do Trabalhador, Travessa Santo Cola, 102, Baixada

# Anac autoriza a ampliação da pista do Juvenal Cardoso

DIVULGAÇÃO ASSESSORIA PMPB

Marcilei Rossi

marcilei@diariosudoeste.com.br

No final da tarde da quinta-feira (8), a Agência Nacional de Aviação Civil (Anac) expediu despacho que autoriza a ampliação da pista de pouso e decolagem do Aeródromo Público Juvenal Loureiro Cardoso, de Pato Branco.

Com o novo documento, a pista do Juvenal Cardoso está autorizada a ter uma nova metragem, dos atuais 1.317 metros, passará a ter 1.621 metros.

Também foi publicado pela Anac na quinta, a lista de características de aeródromo, aponta que mesmo ampliando a metragem da pista, a largura seguirá de 30 metros.

Desde abril de 2021, por conta de uma nova norma técnica, os trâmites que envolvem o Juvenal Cardoso na Anac, passaram a adorar um novo processo, o de número 00058.023311/2021-14.

A secretária interina de Desenvolvimento Econômico, Elenice Catafesta Smiderle, pontua que “com a aprovação, logo será publicado aos aeronavegantes as novas características do SBPO [Aeroporto Municipal de Pato Branco/Juvenal Cardoso]”, destaca.

Na prática segundo Ele-

nice, a ampliação dos 304 metros de pista, diminui “as restrições da aeronave ATR72, pois permite que decole com mais peso, em razão do comprimento.”

“Essa é uma importante conquista, não só para Pato Branco, mas também para toda a região, pois agiliza a retomada dos voos no nosso aeroporto. É importante também ressaltar que não precisamos gastar com obras para essa alteração, apenas foram realizadas algumas adequações nos sistemas de balizamento. Estamos fortalecendo o nosso município, buscando sempre o desenvolvimento e priorizando o pato-branquense”, disse o prefeito de Pato Branco, Robson Cantu.

## Passos futuros

Atualmente o Juvenal Cardoso se enquadra na categoria 2C, no que se refere a faixa de pista. Assim que concretizado no novo terminal de passageiros, — que tem projeto definido, para a antiga pista de motocross —, novo pátio de manobras e taxuway a categoria passa a ser de 3CIFR, segundo Elenice, dobrando o tamanho da faixa de segurança.

Ele lembra que mesmo estando na categoria 2C, a faixa atual é de 150 metros, o que enquadra hoje, a categoria 3C. Elenice tam-



Anac autorizou a ampliação da pista do Juvenal Cardoso em mais 304 metros

bém destaca que a legislação em vigor é que a faixa de pista a partir dos 75m, para completar os 140m, não precisam mais estar dentro do sítio aeroportuário, porém devem estar livres de obstáculos”, ao se referir as normativas anteriores, e que resultariam em uma maior área de desapropriação na chamada

área de aeródromo.

Para tanto, até que a obra do novo terminal seja de fato oficializada, a secretária interina afirma que o trabalho vem se concentrando em elaboração de projetos, captação de recursos para posterior autorização

de obra e implantação do projeto.

Com relação a retomada de voos regulares, Elenice afirma que aos poucos esta deve ser uma realidade, ao que acrescentou “permitindo uma operação segura e com excelência na

qualidade dos serviços prestados, almejando voos com aeronaves de maior porte. Pato Branco provou ter demanda suficiente para manter as operações diárias, com saída e possibilitando a ligação com qualquer lugar do mundo.”

## Contêineres para coleta de lixo reciclável são colocados em São Roque do Chopin



Foram criados cinco pontos de coleta

Secretaria de Meio Ambiente de Pato Branco distribuiu, na sexta-feira (9), contêineres para coleta de lixo reciclável em São Roque do Chopin, sede do único distrito do município. Foram distribuídos cinco coletores de lixo reciclável

em ruas estratégicas.

A ação dá continuidade ao projeto de ampliação da coleta de lixo reciclável.

A coleta será realizada nas terças e quintas-feiras e aos sábados, no período da tarde. “É importante lembrar que nesses coletores

devem ser descartados somente lixo reciclável, como papel, plástico, vidros e metais. Os demais lixos devem ser descartados nos locais de costume”, explica o coordenador da Coleta de Lixo do município, Valmir Kehervard. (Assessoria)

para quem nunca para

crédito 360°

O ciclo rural não para e em todas as fases e estações conta com o **crédito Cresol**.

**CRESOL** CRÉDITO RURAL — NUNCA PARA.

IMAGEM ILUSTRATIVA



# Hospital Policlínica realiza bazar beneficente on-line

Venda de mercadorias apreendidas e doadas pela Receita Federal está marcada para o período entre 13 e 20 de julho

Bazar Solidário vai comercializar produtos apreendidos e doados pela Receita Federal

## Assessoria

O Instituto Policlínica PB - Hospital Policlínica, de Pato Branco, definiu as datas para o Bazar Solidário, com produtos apreendidos e doados pela Receita Federal. Por conta da pandemia, a comercialização será de forma on-line, no período de 13 a 20 de julho, pelo link [bazar.policlinicpb.com.br](http://bazar.policlinicpb.com.br). Há limite máximo de compras por pessoa (brinquedos - 15 itens, máximo de três unidades por tipo; outros artigos de bazar - 15 itens, máximo de três unidades por tipo; equipamentos eletrônicos - duas unidades por tipo; instrumentos musicais

- uma unidade por tipo; vestuário - 12 unidades, máximo de três unidades por tipo; cosméticos - cinco unidades, máximo de três unidades por tipo). O valor máximo de compras será de R\$ 900,00 por CPF (todos os CPFs serão monitorados pela Receita Federal).

Será possível pagar por meio de cartão de crédito (em até seis parcelas), cartão de débito ou por Pix. A retirada dos produtos será no centro de eventos Gabanna Jardins, por sistema de drive-thru entre 15 e 24 de julho, dois dias após o pagamento ser processado e agendamento prévio

pela internet (sympla). O agendamento para retirada dos produtos acontecerá somente pela internet e o link será disponibilizado a partir do dia 13 de julho.

O ingresso para entrada no Gabanna Jardins será um litro de leite de caixinha.

Por serem apreendidos e doados pela Receita Federal, os produtos não poderão ser trocados ou devolvidos e também não contam com garantia contra defeitos.

A presidente do Conselho Superior do Instituto Policlínica PB - Hospital Policlínica, Fabiola Fressato Hecke, relata que a instituição está seguindo to-

das as diretrizes da Receita Federal para a realização do bazar. "É a primeira edição do Bazar Beneficente e estamos tomando todos os cuidados necessários por conta da pandemia de Covid-19. Também vamos seguir todos os protocolos estabelecidos pela Receita, de acordo com os termos que

aceitamos para receber a doação dos itens apreendidos", detalha.

Fabiola ressalta ainda a importância do bazar para a instituição. "Com os recursos provenientes da comercialização das mercadorias apreendidas pela Receita Federal, poderemos colocar em prática mais ações

do nosso projeto Hospital Amigo do Idoso 60+, com a construção do Jardim Terapêutico e treinamentos das equipes", lista. Fabiola cita também a importância do ingresso de uma caixa de leite. Atualmente, são consumidos 1,1 mil litros de leite por mês no Hospital Policlínica.

## Regras do Bazar Beneficente

- O valor máximo de compras por pessoa é de R\$ 900,00 (caso algum produto cujo preço unitário ultrapasse esse valor, a compra se restringirá apenas a este item).

- Há, também, limite máximo de compras por pessoa (brinquedos - 15 itens, máximo de três unidades por tipo; outros artigos de bazar - 15 itens, máximo de três unidades por tipo; equipamentos eletrônicos - duas unidades por tipo; instrumentos musicais - uma unidade por tipo; vestuário - 12 unidades, máximo de três unidades por tipo; cosméticos - cinco unidades, máximo de três unidades por tipo).

- Todos os CPFs serão monitorados pela Receita Federal; caso haja recusa em fornecer o número de CPF, a pessoa não poderá participar do bazar.

- Cada CPF poderá fazer uma única compra.

- As mercadorias não poderão ser utilizadas para venda no comércio, sob pena de apreensão por parte das autoridades competentes.

# COVID-19

PEQUENOS GESTOS  
SALVAM VIDAS!

## 1 Use máscara



## 2 Higienize as mãos



## 3 Verifique a temperatura



## 4 Mantenha o distanciamento



DIÁRIO DO SUDOESTE

## Força-tarefa do plano de retomada de Pato Branco lança pesquisa

Um grupo com 30 pessoas, entre lideranças do Poder Público e da iniciativa privada, deu início ao trabalho do Plano de Retomada da Economia de Pato Branco. O primeiro dos quatro encontros programados aconteceu na quarta-feira (7), na sede do Sebrae/PR. Como resultado, foi elaborada e lançada uma pesquisa junto aos empresários de pequenos negócios e aos microempreendedores individuais (MEIs). A intenção é identificar os setores mais impactados pela pandemia de covid-19 e também os segmentos com potencial para alavancar a economia do município.

Os empreendedores que tiverem interesse em participar podem acessar o link da pesquisa (<https://forms.office.com/r/8qNOEtHdMS>). Não há necessidade de identificação do respondente e as informações coletadas seguirão protocolo de sigilo e

confidencialidade.

O prefeito de Pato Branco, Robson Cantu, ressaltou a importância da comunidade na definição dos caminhos para o desenvolvimento do município. "É a sociedade que faz a cidade que queremos. É preciso pensar no futuro e o trabalho das lideranças, em conjunto, é que vai transformar os nossos sonhos em realidade", pontuou o prefeito.

O gerente da Regional Sul do Sebrae/PR, Cesar Giovani Colini, explica que o trabalho da força-tarefa está só começando. A participação dos empreendedores, respondendo à pesquisa, ajudará a identificar os setores mais impactados e a definir um plano de ação mais assertivo.

"A força-tarefa é extremamente importante para a elaboração do plano. Tem papel fundamental em todas as etapas. As lideranças, unidas, terão uma ação de-

cisiva para traçar novos rumos que levem à retomada da economia", antecipou Cesar Colini.

## Outros objetivos

O Plano de Retomada da Economia de Pato Branco foi lançado oficialmente em 14 de junho, resultado da parceria entre o Município e o Sebrae/PR. Serão ações de curto prazo para apoiar os setores que mais sofreram com os efeitos da pandemia do coronavírus.

O Programa tem ainda outros objetivos, como a implantação da Lei de Liberdade Econômica (Lei nº 13.874/2019); ampliação do número de atividades consideradas de baixo risco; desburocratização, como a dispensa da exigência do Alvará de Licença de Localização; e incentivo aos empreendedores, com a facilitação da abertura de negócios que podem gerar empregos e renda. (Assessoria)

# Mangueirinha realiza campanha em prol de mulheres vítimas de violência

Ação teve o objetivo de conscientizar a população sobre o "X" vermelho na palma da mão

Jéssica Procópio

jessica@diariodosudoeste.com.br

Na quinta-feira (8), a Secretária de Políticas às Mulheres de Mangueirinha realizou a campanha Sinal Vermelho – Para o fim da violência contra a mulher.

Neste ano, a campanha abrangeu não só farmácias como passou a contemplar também hotéis, pousadas, supermercados, lojas, bares, restaurantes, entre outros. Esses ambientes são considerados locais seguros e de apoio às mulheres vítimas de violência.

De acordo com a secretária da pasta, Rosane Maria Pícolo Dorini, todos esses locais devem estar preparados para acolher as mulheres e fazer a denúncia aos órgãos responsáveis - Polícia Militar (190), Central de Atendimento à Mulher (180) e Disque Denúncia (181).

Segundo Rosane, os estabelecimentos não recebem um treinamento sobre como proceder nesse caso, apenas uma explicação de como agir quando uma mulher chegar no ambiente com um "X" vermelho na mão.

"Quando ela mostrar o sinal vermelho na palma da mão, ajude-a. Faça a denúncia de forma discreta e sigilosa para não chamar a atenção do agressor. Sua atitude pode salvar uma vida",



ASSESSORIA DA PREFEITURA DE MANGUEIRINHA

Equipe da Secretaria de Políticas às Mulheres de Mangueirinha

explica.

## X Vermelho

Ao ver uma mulher com o desenho de um "X" vermelho na mão, as pessoas precisam entender que ela está em uma situação de risco e pede por socorro. Como explica Rosane, o sinal significa o fim da linha pedido de socorro.

A campanha realizada na quinta em Mangueirinha foi organizada para conscientizar a população quanto ao símbolo e mostrar onde as vítimas podem pedir por ajuda.

Ao visualizar o pedido, a pessoa deve coletar o nome

da vítima, endereço ou telefone, e ligar imediatamente para um telefone de emergência. O código vermelho na

mão é sinal de perigo e pedido de ajuda em todos os municípios do Paraná, não só em Mangueirinha.

## Lei 20.595/21

Em 28 de maio deste ano o governador do Paraná, Carlos Massa Ratinho Junior, sancionou a lei nº 20.595/2021. A lei institui o Programa de Cooperação e Código Sinal Vermelho no Paraná. Com a medida, mulheres em situação de violência doméstica ou familiar podem denunciar a condição e pedir socorro expondo a mão com a marca de um "X", preferencialmente escrito em vermelho.

Fonte: Assembleia Legislativa do Paraná (Alep)

## Bom Sucesso do Sul inicia programa de castração gratuita de cães e gatos

Paloma Stedile

paloma@diariodosudoeste.com.br

Nesta semana, o Departamento de Agricultura, Pecuária e Meio Ambiente de Bom Sucesso do Sul, juntamente com a Secretaria do Desenvolvimento Sustentável e do Turismo do Estado do Paraná iniciaram o programa de castração gratuita de cães e gatos no município.

"A iniciativa surgiu decorrente de uma demanda do município. Infelizmente, recebemos muitas denúncias de animais abandonados, assim como de ninhadas de cães e gatos indesejados, em que os tutores nos procuram para prestar apoio na doação desses animais", explica a médica veterinária da prefeitura, Ingridi De Bona.

Segundo ela, dessa for-

ma, o projeto auxiliará no controle populacional de cães e gatos, "também servindo como trabalho de conscientização sobre a tutela responsável dos animais de companhia".

Conforme a médica veterinária, a ação ocorre dentro do programa permanente de Castração de Cães e Gatos (Castrapet Paraná), desenvolvido pela Secretaria de Desenvolvimento Sustentável e do Turismo do Estado do Paraná.

"Serão castrados, nos dias 10 e 11 de agosto, 116 animais. Dentre eles, cães e gatos, fêmeas e machos, com idades entre quatro meses e oito anos", afirma Ingridi, completando que o Município tem interesse em realizar o programa de castração em outras oportunidades futuras.

Nessa ação, cinco servidores estão atuando no projeto, todos vinculados à Prefeitura de Bom Sucesso do Sul. Três deles são do Departamento de Agricultura, Pecuária e Meio Ambiente; enquanto que outras duas são profissionais da Divisão de Vigilância Sanitária.

Ingridi também destaca que, além da castração dos animais, eles terão a aplicação de microchip, para cadastramento do animal em banco de dados do Estado.

"Ainda, posterior à execução do projeto, será feita uma campanha de conscientização para a tutela responsável com as crianças nas escolas municipais e estadual".

## Como participar

Podem participar desse programa somente as fami-

lias de baixa renda — ou seja, que recebam até meio salário mínimo por pessoa e estejam com inscrição atualizada no Cadastro Único (CadÚnico).

As inscrições devem ser feitas até o dia 6 de agosto na Emater, que funciona de segunda a sexta-feira, das 13h às 17h. Os interessados precisam apresentar RG e CPF, comprovante de endereço recente, além de folha resumo do CadÚnico atualizada.

Lembrando que, no dia da inscrição, os tutores não devem levar consigo o animal [entre quatro meses e oito anos]. Também devem usar máscara e manter distanciamento. Mais informações podem ser obtidas pelo (46) 3234-1114 ou pessoalmente no Departamento de Agricultura, Pecuária e Meio Ambiente/Emater.

## NOTAS

### MMM Sudoeste organiza palestra sobre mulheres encarceradas

No sábado (10), o grupo da Marcha Mundial das Mulheres (MMM) no Sudoeste promoverá uma palestra com o tema "Mulheres Privadas de Liberdade". O foco do encontro será sobre as encarceradas na cadeia pública de Pato Branco e seus direitos.

O encontro acontecerá online, através do Meet. Para conseguir o link, interessados devem entrar em contato com uma das membros da MMM na região pelo número (46) 99919-7466.

### Coronel Vivida orienta sobre segundas doses contra a covid-19

A Secretária Municipal de Saúde de Coronel Vivida orienta às pessoas, que já tenham sido imunizadas com a primeira dose da vacina contra a covid-19, que fiquem atentas ao prazo para a segunda dose.

Caso já estejam nesse período, favor se dirijam até as suas respectivas Unidades Básicas de Saúde. Há vacina disponível somente para quem precisar tomar a segunda dose. Em breve, devem chegar mais vacinas para novas faixas etárias.

### Clevelândia abre cadastramento para castração de animais

A Secretária Municipal de Meio Ambiente de Clevelândia comunica que está realizando inscrições para a castração gratuita de cães e gatos. As inscrições vão até o dia 27 de julho. Os primeiros 116 agendamento serão atendidos e outros 54 entrarão como cadastro reserva. Para maiores informações: (46) 3252 - 2192

### Sulina libera programação 33ª Festa do Colono e do Motorista

Respeitando os protocolos de segurança para proteção da saúde e para evitar o contágio e disseminação da covid-19, não será realizada a tradicional festa com shows.

No dia 25 de julho, será realizado o desfile com benção dos carros, com saída na Casa Familiar Rural, às 7h45. Ainda no dia 25 de julho, às 9h, será realizada missa em homenagem aos colonos e motoristas na Igreja Matriz, com transmissão em live no Facebook da Paróquia Sagrada Família,

E assim como ano passado, este ano Município realizará sorteio de prêmios.

No dia 25 de julho, será sorteado uma SmarTV 43", e uma bicicleta aro 29, durante o desfile. Cada veículo participando irá receber um número para o sorteio.

E no dia 23 de julho será realizado sorteio online de uma bicicleta aro 26.

Para participar, comente na publicação original no Facebook, marcando dois amigos, e compartilhe em modo público, para que possamos verificar no momento do sorteio. O sorteio será realizado apenas para sulinenses.

### Escola Municipal Arnaldo Busato recebe melhorias em Sulina

Pensando na qualidade do espaço público e no bem-estar dos alunos, a Secretaria de Educação de Sulina realiza reforma na Escola Municipal Arnaldo Busato.

Devido à pandemia da covid-19, a estrutura passa por essas melhorias, buscando espaços com mais ventilação e luminosidade natural, promovendo a qualidade do ar que a criança respira enquanto está na sala de aula. A ação ocorre com recursos próprios do Município.

# Produtores do Sudoeste voltam a pedir a liberação para o plantio de soja em janeiro

Marcilei Rossi

marcilei@diariodosudoeste.com.br

Os produtores de soja do Sudoeste ainda possuem viva na memória, o mês de novembro de 2019, quando a Agência e Defesa Agropecuária do Paraná (Adapar) publicou normativa prorrogando o período de semeadura da cultivar no estado.

Com aquela medida, os produtores por duas safras (2020 e 2021), puderam estender a data limite de plantio, que por determinações do Ministério da Agricultura, Pecuária e Abastecimento (Mapa) era de 31 de dezembro.

Aquela que no passado foi uma decisão tomada pelo secretário de Agricultura e do Abastecimento do Paraná, Norberto Ortigara, até de certa forma contrariando a postura Federal, para o favorecimento da agricultura paranaense, em especial do Sudoeste, novamente passa a ser cogitada, tudo porque em maio deste ano, o Mapa publicou a portaria número 306, que estabelece o plantio até o último dia do ano.

A portaria, em seu sétimo artigo, estabelece como medida fitossanitária, o calendário de semeadura com período único de 110 dias.

Buscando o apoio de Ortigara, lideranças do Sudoeste, o que in-



ARQUIVO DIÁRIO DO SUDOESTE

Em defesa de maior janela de plantio de soja, agricultores falam que o maior retorno é solo com cobertura e rotatividade

cluiu, Nilson Feversani, presidente da Associação dos Municípios do Sudoeste do Paraná (Amsop); Clodomir Ascari, presidente da Federação dos Engenheiros Agrônomos do Paraná; Ari Antônio Reisdorfer, presidente da Associação dos Sindicatos Rurais do Sudoeste do Paraná (Assinepar); Clemente Renosto, diretor vice-presidente da Ocepar – representando o Sudoeste do Paraná; Edson Silveira, presidente da Associação dos En-

genheiros Agrônomos do Sudoeste do Paraná e Oradi Caldato, vice-presidente da Federação da Agricultura do Estado do Paraná (Faep) – representando o Sudoeste, entregaram ao secretário que esteve em Francisco Beltrão em 1º de julho documento pedindo a alteração do calendário específico do Paraná.

O documento solicita que os produtores tenham a possibilidade de plantio da soja de 10 de setem-

bro até 30 de janeiro, apontando como justificativas, as condições climáticas dos Sudoeste que diferem da realidade de outras regiões. “A região possui uma característica diversa, saímos de Palmas de uma altitude de 1333 metros e no outro extremo temos Capanema com altitude e 368 metros em relação ao nível do mar, com isso possuindo quatro microclimas e no centro destes dois extremos uma região que comporta com a

eficiência o plantio de segunda safra”, destaca o documento.

Segundo Oradi Caldato, a portaria do Mapa “pegou” os agricultores de surpresa, por “se ter condições de plantar soja em janeiro”, na região. (entrevista completa no site do Diário do Sudoeste)

Caldato também afirma que os agricultores já se conscientizaram que não pode plantar soja após soja, dizendo ter sido assumido um compromisso com o secretário Ortigara, que vem sendo cumprido.

Como a entrega do documento para Ortigara ocorreu no início do mês, os produtores ainda aguardam um posicionamento do Estado.

Já com relação a Faep, Caldato que é vice-presidente da entidade, representando o Sudoeste recorda que em nenhum momento da busca da alteração do calendário de plantio de soja, os agricultores da região puderam contar com o apoio da Federação. “Ela [Federação] nunca se posiciona contrária ao parecer da Embrapa. O presidente Ágide [Meneguette] sempre deixou isso claro, (...), mas eu como conheço o Sudoeste, tenho falado nas audiências que respeitamos as opiniões contrárias, porém, quem conhece as condições do sudoeste do Paraná, somos nós.”

## Estado lança edital para melhorar sinalização e segurança de 10 mil km de rodovias

AEN

O Departamento de Estradas de Rodagem do Paraná (DER/PR) lançou na quinta-feira (8) o edital do Programa de Segurança Viária das Rodovias Estaduais – Proseg Paraná, que prevê serviços para melhorar a segurança de 9.965,43 quilômetros de rodovias paranaenses.

A licitação está dividida em oito lotes, com investimentos previstos variando de R\$ 46.105.656,63 a R\$ 69.725.680,82. As empresas interessadas devem protocolar seus envelopes com propostas de preços e documentos de habilitação específicos para cada lote de interesse até 9 de agosto. No dia seguinte, às 14 horas, serão abertos os envelopes com as propostas de preço de todos os lotes.

O edital utiliza a modalidade Concorrência Pública, em que o vencedor é definido pela proposta de preço mais vantajosa.

“O Proseg Paraná é sem sombra de dúvida uma das maiores, se não a maior iniciativa voltada exclusivamente para a segurança viária no Brasil. Teremos reforço na sinalização horizontal e vertical de quase 10 mil quilômetros de rodovias para reduzir acidentes, e a instalação de novos dispositivos de segurança que vão mitigar o erro humano, ou seja, vão reduzir a gravidade dos acidentes que

ainda acontecerem e preservar vidas”, afirma o secretário de Infraestrutura e Logística do Paraná, Sandro Alex.

Está previsto prazo de 36 meses para realização de todos os serviços, que incluem a elaboração de projetos executivos, execução de sinalização horizontal e de sinalização vertical e instalação de dispositivos de segurança, além da manutenção e reposição no caso de vandalismo, furto ou danos.

“Nosso novo programa é abrangente, com soluções específicas para cada classe de rodovia, de acordo com levantamentos e estudos do próprio DER. Com esse projeto básico em mãos, as empresas contratadas iniciarão os serviços de modo concomitante à elaboração dos projetos executivos, garantindo o melhor aproveitamento possível do tempo de contrato”, explica o diretor-geral do DER/PR, Fernando Furiatti.

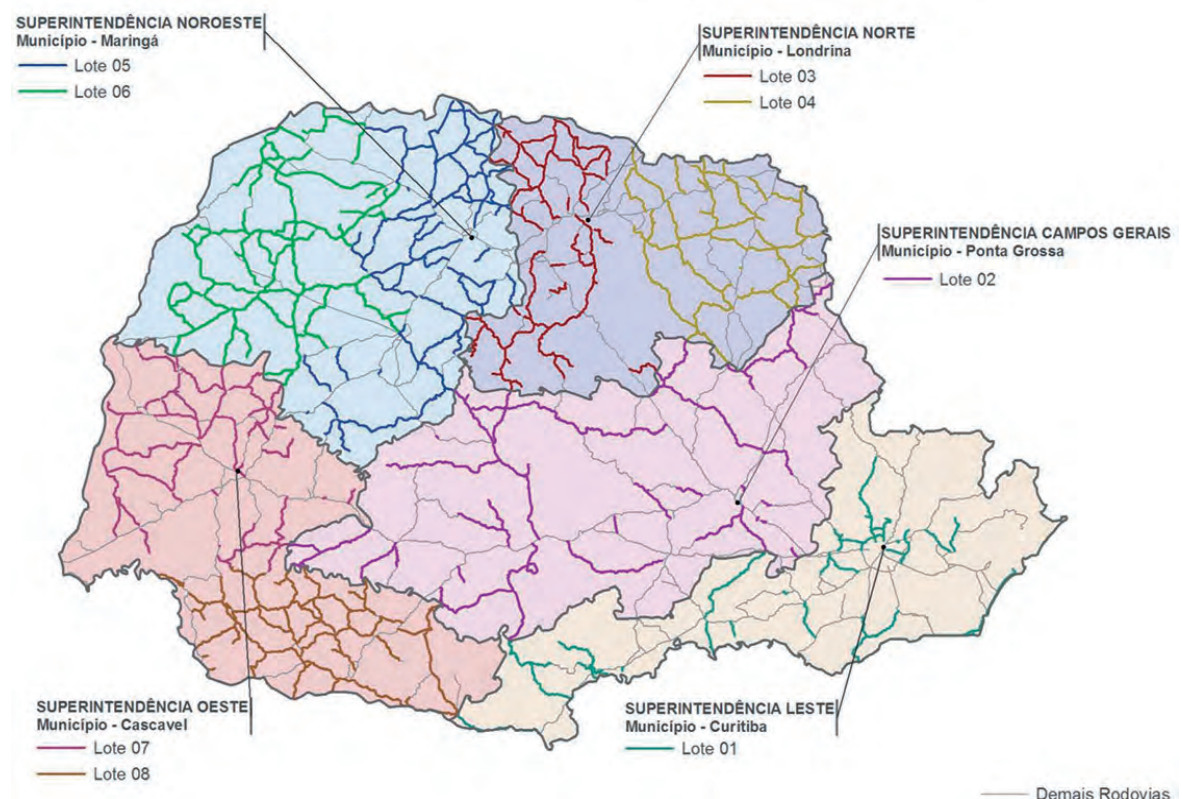

### O que o Governo está licitando

Os oito lotes contemplam todo o Paraná e estão divididos de acordo com as superintendências regionais do DER/PR:

Lote 1: 877,44 km da Malha Rodoviária Regional Leste  
Lote 2: 1.555,61 km da Malha Rodoviária Regional Campos Gerais  
Lote 3: 1.099,60 km da Malha Rodoviária Regional Norte  
Lote 4: 1.065,46 km da Malha Rodoviária Regional Norte

Lote 5: 1.519,14 km da Malha Rodoviária Regional Noroeste  
Lote 6: 1.590,46 km da Malha Rodoviária Regional Noroeste  
Lote 7: 1.072,31 km da Malha Rodoviária Regional Oeste  
Lote 8: 1.185,41 km da Malha Rodoviária Regional Oeste





Nada melhor do que celebrar a vida com quem a dividimos. Na última terça-feira (6), o médico pediatra Rene Schirr comemorou seus 73 anos de vida ao lado dos colegas da Clipe Pediatria, Antônio Motizuki, Adilson N. Dallasta, Abrão Miguel Hay Neto e Luís Augusto Schirr. Votos de saúde e felicidades!



Em Manguierinha o prefeito Elidio Zimerman de Moraes e o vice Leandro Dorini aderiram a campanha contra a violência imposta a mulheres, que estimula a denúncia através de um X vermelho na mão



Edenilson, que essa nova fase da sua vida seja repleta de conquistas, sonhos realizados, muita paz, amor e saúde sempre! É o que deseja Galeazzi Auto Center e equipe



Presidente do Rotary Club de Pato Branco-Sul, Nézio José da Silva assumiu como assistente do governador do Distrito 4640 do ano rotário 2021/2022, Sérgio Baseggio



**Dr. Carlos Frederico de Almeida Rodrigues**  
CRM 20107 - RQE 12182

ATENDIMENTO: HOSPITAL POLICLÍNICA PATO BRANCO E HOSPITAL THERESA MUSSI

- NEUROLOGIA HU PEDRO ERNESTO/UERJ
- NEUROCIRURGIA H. MUNICIPAL SOUZA AGUIAR (RJ)
- PÓS - GRADUAÇÃO NEUROCIRURGIA PEDIÁTRICA INST. FERNANDES FIGUEIRA FIOCRUZ (RJ)
- MESTRADO PONTIFÍCIA UNIVERSIDADE CATÓLICA RS.
- MEMBRO TITULAR DA SOCIEDADE E DA ACADEMIA BRASILEIRA DE NEUROCIRURGIA
- PROFESSOR DE MEDICINA UNIOESTE DE FRANCISCO BELTRÃO/PR

**46 3220-2999**

Av. Brasil, 450 - Sala 1301 - 13º andar - Pato Branco/PR

# Dentes Fixos

*são outra vida*

☎ **46 3235-0180**

☎ **46 99127-7074**

Rua Caramuru, nº 180,  
Centro, Pato Branco/PR



**OdontoTop**  
HOSPITAL DO DENTE

OdontoTop Pato Branco | CRO/PR 1894 R.T.: Alberto Segundo Zen | CRO/PR 29.038



WWW.SIMEPAR.BR

**PATO BRANCO**

MÁX. **23°**

MIN. **9°**

PROBABILIDADE DE CHUVA 0% | 0mm

LUA  NOVA

F. BELTRÃO  24°/7°

CURITIBA  21°/10°

CASCADEL  24°/11°

LONDRINA  25°/10°

ESTAÇÃO  INVERNO

TELEFONES ÚTEIS

POLÍCIA 190

BOMBEIROS 193

SAMU 192

**RADICCI**

iotti



**PALAVRAS CRUZADAS DIRETAS**

www.coquetel.com.br

© Revistas COQUETEL

Apelido da escola de samba Mangueira	Utensílio para a higiene bucal	Óculos de (?): corrige a visão	Sem beleza	Vegetal novo	Folha seca de capins
			Preposição de lugar	Irrelevante	
▶	▶		▶		▶
Sandra de (?), cantora brasileira	▶	Que não se mexe			
Forma geométrica do dado	▶	Ser suficiente		Carlos Alberto (?), técnico de futebol	
O lado de dentro da roupa		Ernesto Nazareth, compositor brasileiro	O canto do galo	▶	
▶				Palavra que indica alternativa	"(?) Simpsons", desenho animado
A defesa do corpo (imun.)	▶			▶	▶
Vitamina para os ossos	▶	Expressão evidente de alegria	Naipes com um losango vermelho		
Fechar		▶		Sílabas de "erguer"	Cansativo; difícil (pl.)
▶				Seu, em espanhol	▶
Órgão do comércio (sigla)		Ida à casa de alguém	Metade de uma dezena	▶	
▶			Função do remédio	O som da fala (pl.)	
O homem que vai se casar	▶		▶		A conjunção "e", em inglês
Aquele que trabalha por interesse		Fruto da noqueira	Anuro de brejos	Estabelecimento que serve bebidas	Metal de fios elétricos (símbolo)
▶		▶			
(?) e salvos: ilesos	▶			Local da faixa de pedestres (pl.)	▶

BANCO 2/su. 3/and. 4/sec. 5/broto — palha. 1/0/mercenário.

17



**Solução**

S	V	U	R	S	O	V	S
O	I	R	V	N	E	J	M
U	J	R	Z	O	N	I	
D	N	V	O	L	I	O	N
R	V	U	C	C	S	E	S
V	I	S	I	L	I	D	
R	E	R	V	R	R	E	J
S	O	R	O	V	D		
O	F	R	O	C	I	N	V
M	V	O	S	S	E	L	V
V	I	P	O	C	V	O	
H	M	L	O	R	U	C	
T	E	L	O	M	I	V	S
V	S	O	R	E	R	D	E
P	R	F	G				

**HORÓSCOPO**



**SAGITÁRIO** 22/11 A 21/12

**CAPRICÓRNIO** 22/12 A 20/01

**ÁRIES** 21/03 A 20/04

Procure começar o dia com deliberação e propósito de conseguir tudo aquilo que deseja no plano amoroso e profissional. Se o sucesso deste dia não for completo, terá um período de possibilidades para levar a bom termo seus objetivos.

Continuará evitar atritos e discussões e tudo que possa, de uma forma, prejudicá-lo, física e mentalmente. Cuidado com a perda de reputação.

Muito boa influência para tratar de negócios e assuntos pendentes, para melhorar sua capacidade profissional e para iniciar tratamento de saúde. A disposição mental será muito boa, e o trato com pessoas de posição lhe trará prosperidade.

**AQUÁRIO** 21/01 A 19/02

Dia em que fará muitas relações, mas poucas amizades sinceras e leais. Por outro lado, é bom ir se prevendo, pois, a partir de amanhã, entrará em uma fase desfavorável.

**PEIXES** 20/02 A 20/03

Dia propício para tratar de assuntos importantes com autoridades. Evite, porém, assinar documentos que possam comprometer-lo ou atritos com pessoas que dizem ser amigas.

**TOURO** 21/04 A 20/05

Momento em que sua moral e reputação estarão em jogo, se entrar em contato com pessoas de caráter duvidoso. Por outro lado, o fluxo será dos melhores para negócios relacionados com metais e materiais para construção.

**GÊMEOS** 21/05 A 20/06

Momento que terá êxito em lugares de educação e ensino de jovens e crianças. Conseguirá, também, ótimos resultados em novos empreendimentos, terá felicidade matrimonial, familiar e amorosa.

**CÂNCER** 21/06 A 20/07

Suas boas habilidades influenciarão de maneira benéfica pessoas importantes para você, principalmente se estas forem pessoas amigas. O trabalho, as empresas e o amor estão em bom aspecto.

**LEÃO** 22/07 A 22/08

Evite hoje, qualquer ação que possa afetar seu equilíbrio nervoso. Por outro lado, sua saúde melhorará totalmente, suas chances de sucesso geral também, pela ciência e educação, serão evidentes.

**VIRGEM** 23/08 A 22/09

Excelente dia para tratar com agricultores, agropecuários, feirantes e agrônomos. Terá sucesso nos negócios imobiliários e muito poderá progredir, profissionalmente.

**LIBRA** 23/09 A 22/10

Êxito e ótimos lucros, no comércio e na indústria de líquidos, de modo geral, e de produtos químicos para a lavoura e a veterinária. No lar alguns assuntos pendentes irão tomar parte do seu tempo.

**ESCORPIÃO** 23/10 A 21/11

Dia em que terá sucesso em tudo que está relacionado com o ensino e a educação de crianças, jovens e mesmo pessoas adultas. Forte tendência à especulação e muito sucesso nos negócios.

Viva Cancun com quem vive o México, conheça a Tio Nenê Tours!

PAQUOTES | PASSEIOS | ASSESSORIA | CASAMENTOS |  
ROTEIROS PERSONALIZADOS | ATENDIMENTO 24H |  
TURISMO RECEPTIVO PARA BRASILEIROS |

A sua casa em Cancun!

facebook.com/tionenetours contato@tionenetours.com.br

**BOLETIM COVID-19**

Pato Branco - 09/07/2021

**BOLETIM DIÁRIO CORONAVÍRUS**

DADOS DIÁRIOS		FAIXA ETÁRIA	
128	EXAMES LIBERADOS	02	CRIANÇAS
50	CASOS CONFIRMADOS	09	ADOLESCENTES
00	ÓBITOS POR COVID-19	36	ADULTOS
1184	CASOS SUSPEITOS	03	IDOSOS
245	CASOS ATIVOS		

DADOS TOTAIS			
11983	CASOS CONFIRMADOS	27001	DESCARTADOS
11469	RECUPERADOS	269	ÓBITOS

LEITOS DISPONÍVEIS				
	UTI ADULTO	UTI PEDIÁTRICA	ENF. ADULTO	ENF. PEDIÁTRICA
TOTAL DE LEITOS	08	02	25	02
Ocupados	06	00	29	00
TAXA DE OCUPAÇÃO	75%	00%	116%	00%

PREFEITURA DE PATO BRANCO

## FOTO DO DIA



ASSESSORIA/PMFB

Equipes da Prefeitura de Francisco Beltrão trabalham na recuperação das estradas na Linha São Roque e de Seção São Miguel. As estradas estão sendo readequadas e cascalhadas.

## ARTIGO

## Desafios no manejo de espécies infestantes: Parte 1 – Dimensão e complexidade do problema

Michelangelo Muzell Trezzi

Plantas denominadas infestantes ou espontâneas (que ocorrem espontaneamente nas áreas) apresentam características biológicas que as diferenciam das plantas cultivadas, podendo as impactar positivamente ou negativamente. Plantas exercendo impacto predominantemente negativo à atividade humana, são denominadas “daninhas”. No Brasil estão catalogadas cerca de 1800 espécies consideradas daninhas, porém esse número cai bastante se contabilizarmos as mais disseminadas e com maior potencial de dano.

Exploraremos esse tema em duas partes no Diário do Sudoeste. Na primeira, abordaremos o impacto negativo das plantas daninhas, considerando aspectos evolutivos, econômicos e ambientais, destacando dificuldades de manejo. Na segunda, analisaremos criticamente a evolução das tecnologias usadas nos últimos anos para a resolução desses problemas.

As infestações de plantas daninhas estão presentes em qualquer área, são persistentes em bancos de propágulos no solo, e evoluem quantitativa e qualitativamente ao longo do tempo. O processo de seleção pelas práticas de manejo determina modificações na composição de espécies no banco de propágulos e emergidas no decorrer dos anos. Esse banco possui “memória seletiva”, ou seja, as populações de plantas infestantes mais difíceis de controlar e adaptadas predominam e costumam permanecer mais tempo.

Em uma média mundial, considerando várias culturas e países, o processo de inter-

ferência (principalmente competição e alelopatia) de plantas daninhas, em áreas sem adoção de medidas de manejo, é responsável por aproximadamente 47% de perdas de rendimento de cultivos e, nas áreas manejadas essa média cai para 14%. Esse percentual de perdas, mesmo com adoção de medidas, é considerado elevado e ocorre porque as ferramentas de controle não são totalmente efetivas.

No Brasil, os herbicidas, as principais ferramentas no manejo de plantas daninhas, representam 58% do “market-share” de produtos fitossanitários. Ou seja, são mais utilizados do que qualquer outro produto fitossanitário (controle de insetos, moléstias, nematoides, etc.). Como visto, isso não significa sucesso no manejo de plantas daninhas. Ao longo dos anos, as infestações têm se tornado mais abundantes e com predomínio de plantas resistentes e tolerantes a herbicidas. Ou seja, ironicamente, a elevada seleção imposta pelos herbicidas é considerada a principal causa da evolução das populações infestantes, analogamente à seleção de bactérias por antibióticos ministrados ao homem. Ao todo, no Brasil, estão registradas 29 espécies daninhas com populações resistentes a herbicidas. Além disso, nos últimos dez anos, o número de casos envolvendo a resistência múltipla (a mais de um mecanismo de ação) a herbicidas saltou de dois para 17.

A seleção de espécies resistentes e tolerantes tem gerado impactos econômicos e ambientais. Em levantamento efetuado em 2017, comparando áreas com ou sem pre-

sença de apenas três espécies daninhas com populações amplamente disseminadas no Brasil (buva, capim-amargoso e azevém), o impacto da resistência foi estimado em R\$ 9 bilhões ao ano. Além disso, levantamento feito em 2021 junto a 62 profissionais do agronegócio do Sudoeste do PR e Oeste de SC, revelou que casos de resistência mais complexos (azevém e buva resistente a herbicidas alternativos ao glifosato e leiteiro resistente ao glifosato), que antes infestavam apenas o Norte do RS e o Oeste e Norte do PR, provavelmente estão também nas regiões pesquisadas. Outras espécies com crescentes infestações em nossa região, como a cravovana (*Ambrosia* spp) e trapoerabas (*Commelina* spp), demandam aperfeiçoamento dos sistemas de manejo. A existência de infestações mistas de espécies de difícil controle nas áreas exige soluções de manejo mais complexas, com planejamento adequado e informações técnicas específicas, para se obter maior eficiência e menor custo e impacto ambiental.

O impacto ambiental é uma realidade em algumas áreas infestadas com plantas daninhas problemáticas. Em áreas com soluções de manejo mais complexas, agricultores muitas vezes são compelidos a usar o preparo convencional, encerrando um ciclo longo de construção do sistema de plantio direto. Também, muitos incrementam as doses dos herbicidas, e são obrigados a substituir herbicidas que não controlam mais ou que foram retirados do mercado, por outros que causam maior efeito tóxico para os cultivos e/ou que resultam em

maior efeito residual no solo, com possibilidade de afetar culturas implantadas em sucessão. No primeiro semestre de 2021, com a estiagem prolongada na nossa região, ficou evidente, em muitas lavouras de trigo, danos causados pelo efeito residual (carry-over) de alguns herbicidas utilizados em culturas antecessoras.

Há necessidade de profunda reflexão sobre as estratégias de manejo de plantas daninhas que predominam atualmente, responsáveis pelas dificuldades crescentes que reduzem o sucesso dos agricultores. Estarão sendo utilizadas estratégias adequadas e de forma integrada para enfrentar a complexidade que o manejo exige? As tecnologias disponibilizadas pela pesquisa são suficientes e têm chegado a técnicos e agricultores para resolver os problemas? As novas tecnologias de cultivares geneticamente modificadas com resistência a herbicidas e novas moléculas herbicidas tem contribuído de forma significativa para minimizar os complexos problemas, com baixo impacto ambiental? Essas questões fundamentais pretendemos explorar na segunda parte desse artigo, no Diário do Sudoeste.

Professor da UTFPR, Campus Pato Branco

**DIÁRIO DO SUDOESTE**

Presidente: Delise Guarienti Almeida  
Diretor Geral: André Guarienti Almeida  
Gerente Geral: Edegar L. Del Sent  
Gerente Comercial: Marlene Raiher Charavara  
Editora-chefe: Marcilei Rossi  
Editora de Suplementos: Mariana Salles

Geral: diario@diariosudoeste.com.br  
Redação: redacao@diariosudoeste.com.br  
Publicações legais: editais@diariosudoeste.com.br  
Classificados: classificados@diariosudoeste.com.br  
Comercial: comercial@diariosudoeste.com.br  
Circulação: circulacao@diariosudoeste.com.br

Propriedade de Editora Juriti Ltda.  
CNPJ 80.192.081/0001-08 - Fundada em 19/03/1986

Jornalismo: 46 99114-4400 Social: 46 99110-7053 Circulação: 46 99102-4147

Administração, Redação e Oficinas  
Rua Caramuru, 1267 - CEP 85.501-356 - Pato Branco - PR

PABX (46) 3220-2066  
www.grupodiario.com.br

www.diariosudoeste.com.br/assine

ASSINATURAS	Semestral	Anual	Trimestral	Online
A vista	R\$ 215,00	R\$ 396,00	R\$ 746,00	R\$ 178,80 (Anual)
Parcelas 3x (30/60/90 dias)	R\$ 85,00	R\$ 140,00	R\$ 265,00	R\$ 89,40 (Semestral)

Nota: Artigos publicados e identificados não traduzem, necessariamente, a opinião deste jornal e são de inteira responsabilidade de seus autores.

## Suspeito de homicídio é detido em Palmas

Redação

redacao@diariosudoeste.com.br

Na última quinta-feira (8) por volta das 20h45, a Polícia Militar recebeu a informação de o suposto autor de uma tentativa de homicídio ocorrido na mesma data estaria no bairro Lagoão, em Palmas, e estaria portando uma pistola em via pública. A equipe policial se deslocou até ao local informado, onde visualizou um indivíduo no meio da via que ao perceber a viatura policial, dispensou um objeto no chão.



Arma que teria sido utilizada no crime

O indivíduo foi identificado, um homem de 26 anos de idade, e verificado que o objeto se tratava de uma pistola, cal. 9 mm, com 4 munições intactas.

A vítima do disparo de arma de fogo realizado pelo suspeito não resistiu aos ferimentos e veio à óbito no hospital. Ele tinha 52 anos de idade, e segundo o relatório de ocorrências da polícia seria pai do autor do disparo. O abordado recebeu voz de prisão e foi encaminhado para os procedimentos legais cabíveis.

## Notebooks furtados são recuperados em Pato Branco

Por volta das 17h45 da última quinta-feira (8), a Polícia Militar se deslocou até o bairro Gralha Azul, em Pato Branco, onde em uma residência estariam dois notebooks que haviam sido furtados três dias antes, de uma residência no bairro Santo Antônio.

Na casa a polícia encontrou uma mulher de 28 anos, e de fato encontrou os equipamentos com as características dos objetos furtados. A mulher teria dito que comprou os computadores por R\$ 200 de um conhecido. Durante a diligência, um rapaz de 22 anos se apresentou como proprietário dos equipamentos, alegando que havia deixado os computadores aos cuidados da mulher. Ele teria dito a polícia que os comprou de um desconhecido, pelo va-

lor de R\$ 500.

Diante das evidências, os abordados receberam voz de prisão por receptação, crime previsto no Art. 180 do Código Penal, com pena prevista de re-

clusão de um a 4 anos, e multa.

A Polícia Militar alerta a comunidade para procurar comprovação documental sobre a procedência de objetos que possam vir a comprar. (Redação)



Equipamentos recuperados pela Polícia

## Rotam detem suspeito por tráfico de drogas

Por volta das 23h20 da última quinta-feira (8), uma equipe da Rotam realizava patrulhamento pelo Bairro Pinheiro, em Francisco Beltrão, quando visualizou um indivíduo em atitude suspeita em frente a um conhecido ponto de tráfico.

Ao avistar a polícia o indivíduo fugiu para dentro de uma residência. Os policiais o perseguiram e verificaram que ele tentou esconder um estojo contendo cocaína, crack e maconha embalados para comercialização. Questionado, sobre a origem dos entorpecentes, o indivíduo informou que seu fornecedor

residiria na cidade de Dois Vizinhos.

A equipe se deslocou até o município, onde no local informado um indivíduo jogou pela janela dos fundos um pote contendo substância análoga a maconha embaladas para venda. Diante dos fatos foi dado voz de prisão aos autores que foram conduzidos até a sede da 19ª SDP para as providências legais cabíveis. (Redação)

Drogas apreendidas em Francisco Beltrão



## Suspeito de estupro é preso em Capanema

Nas primeiras horas da manhã de sexta-feira (09), uma equipe da Polícia Civil de Capanema deu cumprimento a um mandado de prisão expedido pela Justiça de Santa Catarina, comarca de Balneário Camboriú, contra suspeito da prática do crime de estupro.

O crime teria ocorrido há quase 17 anos, no ano de 2004, tendo sido determinada a prisão preventiva do acusado, ante o fato deste não ter sido encontrado para responder ao processo criminal.

O preso, de 67 anos de idade, não resistiu a abordagem policial, tendo sido conduzido até o setor de carceragem temporário anexo a 59a DRP de Capanema à disposição do Poder Judiciário. (Redação)

## Denarc realiza operação no Paraná

Redação

redacao@diariosudoeste.com.br

Nesta sexta-feira (09) o Denarc realizou uma operação que resultou no cumprimento de mandados de busca e apreensão e prisões em vários municípios do Paraná. Segundo informações do Departamento, as investigações iniciaram em fevereiro, no município de Quedas do Iguaçu, com o objetivo de reprimir o tráfico de drogas local e reduzir o número de homicídios, pois grande parte desses crimes estava ocorrendo por disputas relacionadas ao tráfico. Em Quedas do Iguaçu a polícia prendeu o responsável pelo abastecimento de drogas no município.

Com o avanço das investigações, um outro grupo criminoso foi identificado em Ibema, onde o tráfico era comandado por uma mulher, que se intitulava "patroa" da cidade, sendo responsável por organizar e distribuir a droga em Ibema, Campo Bonito e Guaraniaçu. A investigada era auxiliada por seu marido, que de dentro da cadeia pública realizava os contatos com os fornecedores.

Durante a investigação, usuários de drogas foram encaminhados para a Delegacia de Polícia, após serem flagrados adquirindo drogas dos investigados, materializando o comércio de entorpecentes realizado pelo grupo.

Também foi realizada uma prisão em flagrante em Ibema, onde um dos vendedores subordinados à investigada foi flagrado com 100 gramas de cocaína e 157 gramas de maconha, que após fracionamento, renderia 440 porções de droga, totalizando R\$ 16.300,00 com sua venda.

Em média, foi identificado pelo setor de investigação, que cada ponto de venda de drogas chegava a render R\$ 800,00 reais por dia, sendo que uma parte era repassada à "patroa".

Na sexta-feira (9), foram cumpridos 10 mandados de prisão preventiva e 11 mandados de busca e apreensão, resultando em quatro prisões em flagrante pelo crime de tráfico de drogas e posse de arma de fogo.

Os presos já possuem passagem pelo crime de tráfico de drogas e possuem idade entre 20 e 48 anos.

As investigações contaram com o apoio da Polícia Civil e Militar de Catanduvas e os mandados foram cumpridos pela Denarc de Cascavel, Foz do Iguaçu e Maringá, além da Delegacia de Polícia de Guaraniaçu, 15ª SDP de Cascavel, Decor e Pelotão de Choque da Polícia Militar.

## Polícia cumpre mandados de prisão no Sudoeste

Redação

redacao@diariosudoeste.com.br

Na última quinta-feira (8) por volta das 15h40, a equipe policial militar em patrulhamento pelo bairro Vila Esperança, em Pato Branco, abordou uma mulher de 22 anos de idade e verificou que a mesma possuía dois mandados de prisão em seu desfavor pelo crime de furto.

Ainda na quinta-feira, Itapejara D'Oeste, por volta das 17h30, após diligências pelo bairro Alto da Colina, a polícia abordou um indivíduo de 38 anos de idade que possuía um mandado de prisão em aberto pelo Art. 158: constranger alguém, mediante violência ou grave ameaça, e com o intuito de obter para si ou para outrem indevida vantagem econômica, a fazer, tolerar que se faça ou deixar de fazer alguma coisa.

E por volta das 19h, após levantamento de informações da Central de Inteligência, a equipe policial se deslocou até ao centro do município de Manguaçu, onde localizou um indivíduo de 42 anos de idade que possuía um mandado de prisão pelo crime de estupro de vulnerável, furto e resistência.

Todos os abordados receberam voz de prisão e foram encaminhados para as providências da polícia judiciária e o cumprimento de suas penas.

# Com gramado 'tapete', Maracanã está pronto para receber a final da Copa América

## Estádio Conteúdo

Não será apenas a possibilidade da presença de torcida a única novidade da decisão da Copa América. No último jogo da competição, Brasil e Argentina também terão ao seu dispor um gramado de qualidade, algo que muito pouco se viu nesta edição da competição. Até o técnico Tite, que chegou a ser multado pela Conmebol por reclamar das condições dos campos, elogiou o palco da final.

A última partida disputada no estádio aconteceu em 23 de junho, quando o Flamengo derrotou o Fortaleza por 2 a 1 pela 6ª rodada do Campeonato Brasileiro. Horas depois, o gramado passou a ser trabalhado vi-

sando a decisão da Copa América. Quase metade do campo foi reformado.

"O gramado estava bastante desgastado, por causa da carga de uso que ele tem", disse a engenheira agrônoma Maristela Kuhn, contratada pela Conmebol para cuidar do campo. "De uma área aproximada de 8 mil metros quadrados, nós trocamos 3,8 mil - a parte norte, que fica na sombra, uma parte central, e o gol sul, que são as partes mais desgastadas."

A reforma consiste, basicamente, na troca da grama. Rolos prontos, com quase uma tonelada cada, são colocados nos lugares onde o piso já não era da qualidade que se esperava.

Todo esse processo foi demonstrado em vídeo produzido pela entidade sul-americana. "Envolve muita tecnologia. O gramado é preparado por mais de um ano para ser um gramado pronto pro jogo. É um gramado muito duro, muito denso, e tem uma densidade que permite o jogo imediato", explica Maristela.

Brasil e Argentina se enfrentam neste fim de semana



DIVULGAÇÃO

## Seleção Olímpica vai para a Sérvia antes de ir para Tóquio

### Estádio Conteúdo

O estado de emergência decretado em Tóquio na última quarta-feira fez a seleção olímpica do Brasil alterar sua programação para a disputa dos Jogos Olímpicos. Com isso, a delegação voltará à Sérvia para reali-

zar a segunda etapa da última fase de preparação. O grupo embarcará para Belgrado neste domingo, às 17h, em voo fretado partindo do Aeroporto de Guarulhos, em São Paulo.

A CBF foi comunicada pelo COB e o Comitê Orga-

nizador dos Jogos de Tóquio que não seria mais possível realizar a agenda de treinamentos do Brasil naquele país entre os dias 11 e 16. A delegação só estará autorizada a treinar em Tóquio a partir do dia 17, quando a equipe passará a utilizar os

locais oficiais da competição.

A seleção olímpica esteve na Sérvia, em junho, quando fez amistosos preparatórios para a Olimpíada diante da equipe local e de Cabo Verde. O Brasil ficará novamente hospedada na cidade de Novi Sad, cerca de 40 mi-

nutos de Belgrado, e realizará os treinamentos no estádio Karadorde, do FK Vojvodina.

Na programação está previsto um jogo preparatório no dia 15, o último antes da estreia contra a Alemanha nos Jogos de Tóquio, no dia 22 de julho. A dele-

gação brasileira embarcará em definitivo para o Japão no dia 16. Bruno Guimarães e Gabriel Martinelli se juntarão ao grupo na Sérvia assim como Richarlison e Douglas Luiz, os dois disputam a final da Copa América com a seleção principal neste sábado.

## Atletas lamentam ausência de público na Olimpíada

### Estádio Conteúdo

O aumento de casos de covid-19 em Tóquio nas últimas semanas levou o governo do Japão a decretar novamente estado de emergência e provocou uma deliberação mais radical sobre a presença de público nos Jogos: a torcida está vetada em todas as arenas da capital japonesa. Já as sedes de competições fora de Tóquio, em outras províncias, passarão

por avaliação de acordo com as condições sanitárias locais.

A decisão tomada em conjunto pelo Comitê Olímpico Internacional (COI), Comitê Paralímpico Internacional (IPC), Comitê Organizador, governo do Japão e governo metropolitano de Tóquio pegou de surpresa os atletas brasileiros, que sabiam que o evento já não teria a presença de torcedores estrangeiros que não

morassem no Japão, decidido em março, mas ainda contavam com 50% das arenas lotadas. Agora, nem isso poderá ocorrer.

"Sentirei muita falta do calor da torcida, mas a saúde mundial e a dos japoneses são prioridade nesse momento", comentou Jessica Yamada, que vai representar o Brasil no tênis de mesa. Seu companheiro de modalidade, Vitor Ishiy,

concorda que foi tomada a melhor decisão. "Estou um pouco acostumado com a ausência de público por causa da liga na França, então acredito que não me afetará", disse.

A única possibilidade de ter público nas arenas localizadas na capital japonesa

será caso a pandemia de coronavírus tenha forte queda nos números. "No evento de uma mudança significativa no estado de infecção, uma Reunião das Cinco Partes será convocada imediatamente para revisar a capacidade de espectadores", informou o comunicado

conjunto.

O brasileiro Fernando Reis representará o Brasil no levantamento de pesos e já imagina uma competição muito distinta de tantas outras na qual já participou, incluindo os Jogos do Rio-2016. "Vai ser um evento bem diferente.

## Djokovic elimina Shapovalov

### Estádio Conteúdo

Novak Djokovic teve momentos de dificuldade no duelo contra o jovem Denis Shapovalov nesta sexta-feira, pela semifinal de Wimbledon, mas isso não impediu que ele saísse de quadra com uma vitória por 3 sets a 0, com parciais de 7/6, 7/5 e 7/5. O resultado coloca o sérvio na final do Gram Slam, contra o italiano Matteo Berrettini, que venceu o polonês Hubert Hurkacz mais cedo.

Com cinco títulos do torneio, dois deles conquistados nas duas últimas edições, Djokovic está perto de alcançar um feito histórico. Caso vença Berrettini na grande final, o atual número 1 do mundo celebrará o 20º título de Grand Slam, igualando a marca hoje ostentada pelos rivais Roger Federer

e Rafael Nadal.

Shapovalov deu bastante trabalho para Djokovic durante o primeiro set. Mesmo sofrendo com o bom saque do sérvio nos primeiros lances, o canadense se portou bem e chegou a abrir vantagens de 4 a 2 e 5 a 3, mas não conseguiu manter. Com bolas fortes no fundo da quadra, o número 1 do mundo conseguiu virar e, ainda que o adversário tenha tentado dificultar as coisas, conseguiu a vitória por 7 a 6 no tie break.

Djokovic voltou a sofrer no segundo set, mas foi bem ao salvar três break-points no quarto game, além de mais dois no sexto. No 11º game, ele conseguiu bater o saque de Shapovalov, antes de acertar o seu e fechar o segundo set com 7 a 5 no placar.

**Agora Prinex é do seu jeito!**

Na hora que você escolhe e com o cuidado que sua encomenda precisa: Prinex do seu jeito!

**INFORMAÇÕES:**  
(46) 3025-3940 / (46) 9 9116-8591

**PRINEX**  
do seu jeito!  
Princesa dos Campos

# Pato Futsal recebe o Praia Clube neste sábado pela Liga Nacional

## Assessoria

Bicampeão da Liga Nacional de Futsal, o Pato Futsal tem mais um confronto decisivo na luta pela classificação aos playoffs da atual edição do campeonato. Neste sábado (10), o time pato-branquense recebe o Praia Clube, às 17h, no Ginásio Dolivar Lavarada, com transmissão ao vivo da LNFTV. O confronto é válido pelo grupo "C".

Com cinco pontos na tabela de classificação, em sete jogos disputados, o Pato Futsal tem mais sete jogos pela frente na primeira fase da competição nacional. O objetivo é somar o maior número de pontos possíveis e buscar a classificação. "Nós estamos encarando os sete jogos pela frente como decisivos. O grupo está reforçado e temos totais condições de colocar o Pato Futsal no lugar que está acostumado, ou seja, brigando pelas primeiras posições e por títulos", disse o fixo André.

Para o confronto diante do Praia Clube, os quatro reforços apresentados estão à disposição do treinador Paulinho Cardoso. O goleiro Giovanni, o fixo João Pedro, o ala Iago e o pivô Douglas treinaram ao longo da semana.



MATEUS MOREIRA/ASSESSORIA

Fixo André é um dos destaques do Pato na atual temporada

## Equipe de Vitorino se destaca em campeonato de Taekwondo

Nelson da Luz Junior

nelson@diariosudoeste.com

A academia Sales Taekwondo Team, de Vitorino, foi a mais bem colocada na segunda etapa do 4º Campeonato Online Ao Vivo de Taekwondo, competição promovida pela Federação Paranaense de Taekwondo. A disputa aconteceu no fim de semana dos dias 03 e 04 de julho, e contou com a participação de 176 atletas.

Os 33 atletas da equipe de Vitorino somaram 167 pontos, e conquistaram o primeiro lugar geral da etapa entre as academias. Com 110 pontos, a Madureira Taekwondo ficou em segundo lugar. Na terceira posição ficou a Associação Desportiva Taegeuk, com 102 pontos.

De acordo com Rafael Sales, professor e responsável pela equipe, a equipe de Vitorino também conquistou a liderança na primeira etapa da competição. Com o resultado do fim de semana, a equipe também conta com atletas ocupando as três primeiras posições do resultado geral: Pedro Pasqualotto, com nota 5,600, em primeiro lugar; Luis Miguel Almeida, com nota 5,583, em segundo lugar e Emily Tibes, com nota 5,567, em terceiro lugar.

A terceira e última etapa deve ser realizada em setembro, quando os melhores colocados na classificação geral devem receber medalhas. Segundo Sales, os atletas com as 15 melhores médias ganharam um dobok, a vestimenta de competição do Taekwondo.

A academia participou com atletas de 6 e 32 anos de idade, nas categorias mirim, infantil, cadete, juvenil, adulto e master, nas competições individual, em trio e par.

## CASA FÁCIL PARANÁ

CONDOMÍNIO DO IDOSO.  
MAIS DE 800 MORADIAS  
SOB MEDIDA PARA  
A TERCEIRA IDADE.



Acreditamos no respeito como retribuição para quem construiu o Paraná. Por isso, o Casa Fácil Paraná conta com o Viver Mais, com 840 moradias totalmente adaptadas para idosos, em condomínios residenciais com ampla infraestrutura de saúde, lazer e acompanhamento social.

Um trabalho em parceria com a União e os municípios do Estado. É o Governo mais perto de você.



Saiba mais em:  
[www.cohapar.pr.gov.br/casafacil](http://www.cohapar.pr.gov.br/casafacil)

DIÁRIO DO SUDOESTE  
SÁBADO E DOMINGO  
10 E 11 | JUL | 2021  
Encarte especial  
Edição 324



*Hoje é dia dela!*

10 de julho é Dia da Pizza, e a gente conta algumas curiosidades e traz a receita da melhor massa caseira que você vai comer na vida.



## | artigo |

## As cidades precisam se preparar para a crise climática

Você já pensou como era a sua cidade muito antes de ser uma cidade? Quais animais andavam por onde hoje trafegam carros, ônibus e motocicletas? Que tipo de vegetação era dominante, ou quais povos habitavam a região?

As áreas urbanas, hoje ocupadas por ruas, avenidas, casas, comércios movimentados, onde vivem 70% dos habitantes do planeta, nem sempre foram assim. A maioria das cidades do mundo nasceu às margens dos rios e hoje convive com eles: Paris e o Rio Sena; Londres e o Rio Tâmisa; Porto Alegre e o Rio Guaíba; e São Paulo, que cresceu entre os rios Pinheiros e Tietê. Suas águas eram utilizadas para suprir todas as necessidades da população, como abastecimento, pesca, transporte, limpeza, dessedentação de animais e lazer.

Quanto de nós ainda lembram de tomar banho de rio, apenas algumas décadas atrás? Isso mostra a nossa dependência em relação ao serviço ecossistêmico mais precioso do mundo: a água limpa. Nossas cidades foram construídas por cima de um ambiente natural e até hoje vemos reflexos desta ocupação, muitas vezes realizada sem planejamento. As cidades se desenvolveram à margem dos rios e depois os esconderam, buscando em cursos d'água mais longínquos aquilo que seu berço não mais conseguia prover.

Em momentos de chuvas intensas, é muito comum que os rios, escondidos, despercebidos, embaixo daquela avenida tão movimentada, transbordem. É então que seus habitantes se dão conta de que ainda estão ali, vivos, dinâmicos, pulsando sob o asfalto. Em momentos de secas e estiagens severas, nos lembramos que existe água debaixo da terra: aumenta o número de poços artesianos perfurados e a preocupação sobre um futuro com escassez hídrica. Mas essa preocupação normalmente é lavada pela primeira chuva que traz de volta outros problemas, como os resíduos descartados sem o devido cuidado, que entopem bueiros e assim atrapalham que a água das chuvas chegue em seu destino natural... o rio, que está ali, canalizado, seguindo seu fluxo.

Muitas cidades já estão percebendo que não adianta lutar contra a força da natureza. Não adianta canalizar rios, cortar árvores, impermeabilizar todo o solo, e então torcer pela quantidade de chuva adequada e por temperaturas mais amenas. A crise climática que bate à nossa porta tem como uma de suas principais consequências a alteração nos padrões de chuva. As tendências de impactos

da mudança do clima variam muito de uma região para outra, mas de forma geral, podemos perceber eventos climáticos mais extremos, como chuvas intensas ocorrendo com maior frequência e estiagens mais prolongadas. As cidades costeiras têm preocupações adicionais, como o aumento do nível do mar, a intrusão salina (invasão de água salgada no lençol freático) e a maior frequência de tempestades mais fortes, que podem se tornar ciclones ou furacões.

Muitas localidades já usam a força e a sabedoria da natureza a seu favor. Na cidade de Rio Cheonggyecheon, Coreia do Sul, em um curto espaço de tempo, o rio que cruza a área central foi revitalizado. Um projeto complexo foi necessário, com a implosão de um enorme viaduto de concreto e o estímulo ao uso do transporte público. Como recompensa, hoje o rio é habitado por peixes, possui cascatas e parques lineares em seu entorno e se transformou em novo ponto turístico.

No Brasil, Recife (PE) já está colocando em prática o projeto de revitalização do Rio Capibaribe, com planejamento urbano integrado a Soluções Baseadas na Natureza. O rio que divide a cidade, vai passar a ser ponto de encontro e orgulho para seus moradores. Em Curitiba (PR), o Rio Barigui apresenta diversos parques em suas margens, sendo o mais famoso – o Parque Barigui – criado na década de 1970 sob a justificativa de que seu lago servisse como bacia de contenção de cheias. Hoje é o parque mais amado da capital paranaense e uma avaliação de retorno de investimento, realizada pela prefeitura em parceria com a Fundação Grupo Boticário, identificou que a cada R\$ 1 investido no local, retornam para a cidade R\$ 12,50.

É preciso que as cidades façam as pazes com seus rios e reconheçam ali a grandiosidade da vida e enormes oportunidades de transformação social. Grandes metrópoles do mundo têm nos cursos d'água seu cartão postal, contando com a paisagem do entorno dos rios para gerar oportunidades de negócios, lazer, turismo e recreação para a população. Crises são oportunidades e a crise climática pode ser uma boa chance para que as áreas urbanas se reconciliem com seus recursos hídricos.

| JULIANA BALADELLI RIBEIRO É ESPECIALISTA EM SOLUÇÕES BASEADAS NA NATUREZA NA FUNDAÇÃO GRUPO BOTICÁRIO |



Arquivo

## | momento espírita |

FEDERAÇÃO ESPÍRITA DO PARANÁ

## Incoerências aparentes

O mundo, por vezes, parece grandemente injusto.

Honestos pais de família não encontram emprego.

Políticos corruptos safam-se das consequências de seus atos equivocados.

Pessoas dignas levam vidas sofridas e morrem com pouca idade.

Homens cruéis e levianos vivem na abundância e por longo tempo.

As aparentes injustiças do mundo são incompreensíveis sob o prisma de uma única existência.

Sem um histórico anterior de erros e acertos, o que justificaria as doenças congênitas, as mortes em tenra idade?

A existência de Deus é incompatível com o acaso e a injustiça regendo a vida das criaturas.

É própria à ideia de Deus a posse de todas as virtudes em grau máximo.

Caso contrário, a Divindade poderia ser superada, em algum aspecto, por outro ser.

Então esse ser é que seria supremo.

Deus é sumamente bondoso, sábio e poderoso.

O Espiritismo fornece a chave que permite compatibilizar as aparentes incoerências do mundo com a amorosa tutela do Criador.

Trata-se da reencarnação ou pluralidade das existências.

Todos os Espíritos são anjos em potencial.

Mas incumbe a cada um desenvolver os próprios dons.

O processo da evolução espiritual é vasto e se realiza em diversos mundos e mediante inúmeras encarnações.

Quando um Espírito atinge o máximo do desenvolvimento que um planeta comporta, ele passa a outro.

A Terra ainda é um mundo pouco evoluído.

Isso se percebe pelos numerosos vícios que ainda são mantidos por seus habitantes.

O egoísmo ainda é uma constante na imensa maioria das pessoas.

As condições materiais do planeta guardam relação com o nível evolutivo dos Espíritos aqui radicados.

Como estes ainda encontram satisfação com coisas grosseiras, a existência ter-

rena é bastante materializada.

À medida que os Espíritos se sublimam e desenvolverem gosto por questões transcendentes, o viver humano se suavizará.

Mas a realidade é que os Espíritos atualmente vinculados à Terra são imperfeitos.

Em maior ou menor grau, precisam burocratizar o próprio caráter e amearhar virtudes.

Também necessitam domar vícios desenvolvidos em outras existências e quitar velhas dívidas.

Desse quadro não fazem parte as almas missionárias, que por amor aceitam viver entre nós algum tempo.

Contudo, o relevante é que a existência humana não é um passeio ou um piquenique.

Todos os que nascem na Terra vêm com o propósito de se reajustarem perante a própria consciência e evoluírem.

Isso explica as dificuldades e as aparentes incoerências do viver.

Pessoas boas que sofrem resignadamente são Espíritos seguindo o programa de reabilitação que traçaram no plano espiritual.

São semelhantes a devedores que fazem economia a fim de saldar suas dívidas.

Submetem-se a um regime severo para conseguir uma rápida libertação.

Em breve, serão candidatos a existências sublimes em mundos mais evoluídos.

Por outro lado, quem ainda se permite fazer o mal, deve ser lamentado.

Com seu agir equivocado, forja algemas que o prenderão a inúmeras situações dolorosas e constrangedoras.

Nesse contexto, não causa surpresa que homens cruéis tenham vida longa.

A existência que se estende para tais seres reflete a Misericórdia Divina.

Falhos de compreensão, necessitam de tempo para perceber a própria realidade.

Ao final, cada ser dá conta de suas construções à própria consciência.

Qualquer injustiça ou incoerência é apenas aparente.

Em todo lugar, a Justiça Divina vigora em Sua plenitude.

Pense nisso.

| REDAÇÃO DO MOMENTO ESPÍRITA |

## EXPEDIENTE

Material integrante do Jornal DIÁRIO DO SUDESTE. Não pode ser vendido separadamente. PROPRIEDADE DA EDITORA JURITI LTDA. PRESIDENTE: Delise Guarienti Almeida | DIREÇÃO GERAL: André Guarienti Almeida | EDITORA DE SUPLEMENTOS: Mariana Salles | EDITOR-CHEFE: Adenir Brocco | DIAGRAMAÇÃO: Wagner Mello.



| dicas |

# VALE A PENA FINANCIAR UM IMÓVEL?



Arquivo

| MARIANA SALLES |  
mariana@diariodosudeste.com.br

A pergunta que dá título a esse texto é a dúvida de muitas pessoas, tenho certeza. Você mora de aluguel, não tem capital para comprar um imóvel próprio, mas tem um sonho e as vezes um saldo no FGTS, um dinheirinho guardado, mas algo que, nem de longe, é suficiente para adquirir uma casa ou um apartamento. Contudo, há a possibilidade de financiar sua casa própria. Mas será que vale a pena fazer uma dívida tão longa?

Foi essa a dúvida que levamos para o corretor de imóveis Rafael Camine, proprietário da Rafa Negócios, empresa com sede em Pato Branco e com filiais e Itapejara D'Oeste e Francisco Beltrão, e que é especialista nesse assunto. E a resposta foi imediata: sim, vale a pena fazer o seu financiamento para sair do aluguel e realizar o sonho da casa própria.

Rafael acredita que, para quem ainda não tem um imóvel, compensa financiar. "Hoje os bancos oferecem ótimas linhas de financiamento imobiliário, com taxas bem baixas, que fazem com que muitas vezes a parcela seja compatível com o aluguel", diz.

Para Camine, estamos vivendo o melhor momento da história no quesito financiamento. Ele explica que os financiamentos, hoje, para a compra de imóveis, são a longo prazo, com prazo de 30 até 35 anos para pagar, mas que pode ser reduzido de acordo com o planejamento de quem fará esse financiamento. "O cliente pode ir amortizando a dívida ao longo do tempo, diminuindo o número

de parcelas, usando o saldo do FGTS para abater a dívida, reduzindo tanto o valor da prestação quanto o prazo de financiamento. Mas eu indico que o financiamento seja feito no maior prazo possível para que a parcela fique acessível, com valores até mais baixo que o aluguel", esclarece.

## OPÇÕES

Camine diz que há duas opções de compra de imóveis. Uma delas é escolher um projeto na planta, ótima opção para quem não tem pressa de ter as chaves em mãos. "O cliente que opta por um imóvel na planta consegue escolher o seu projeto, a localização e o acabamento da sua casa, mas é uma indicação para quem não ter urgência para se mudar porque pode levar alguns meses até poder entrar no imóvel", diz.

Já para quem tem a necessidade de se mudar em pouco tempo, a recomendação é que ele compre um imóvel já pronto. "O processo de compra e financiamento de imóveis prontos é bem rápido. Em poucas semanas, o comprador consegue estar com as chaves em mão", recomenda. Conforme Camine, o tempo entre escolher seu novo lar e fazer a mudança é de cerca de 30 a 40 dias.

E aí, decidiu por comprar sua casa própria?

Se sim, procure a Rafa Negócios. Eles oferecem uma verdadeira assessoria para que você encontre o que precisa, e ainda são correspondentes da Caixa Econômica Federal, banco com a maior linha de crédito imobiliário do mercado.



Quer sugestões de livros para essa semana?  
Os clientes leitores da Oceano indicam para você!



## A "LÍNGUA DE EULÁLIA"

A "Língua de Eulália", do autor Marcos Bagno destaca de forma séria e delicada a questão dos desafios da educação plurilinguística em um País que se diz monolíngue. Marcos Bagno argumenta que a escola ainda tem dificuldade em reconhecer que a norma padrão culta é apenas mais uma variedade linguística, dentre tantas existentes no Brasil. Falar diferente do português padrão não é falar errado. Junto com a língua falada vem todo um contexto histórico-social.

A Língua de Eulália é considerada uma novela sociolinguística, no qual o autor debate todas essas questões através das personagens, as universitárias do curso primário Emília, Sílvia e Vera que vão passar as férias na chácara da professora Irene. A professora mais experiente, Irene envolve as estudantes em um debate linguístico.



Paula Cristina Merlo Bortolotto - Mariópolis / PR

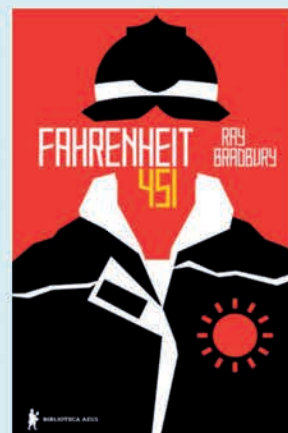

## FAHRENHEIT 451

O livro Fahrenheit 451 é uma obra pra quem gosta de uma história envolvente e ao mesmo tempo crítica. Ao retratar uma sociedade em que livros são proibidos e os bombeiros servem para queimá-los, o autor nos faz questionar sobre os governos autoritários, nossa capacidade crítica e reflexiva e a influência da história e da leitura em nossas sociedades. É uma distopia com pitadas de suspense, no qual voce não prega o olho sem saber o que ocorre com o personagem principal, um homem que começa a refletir e decide se rebelar contra o modelo político e ideológico em vigor. É, sem dúvidas, uma ficção com muitos elementos que podem ser trazidos para a realidade, questionados, (in) validados e criticados. Uma ótima opção de leitura!

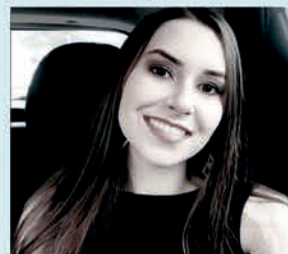

Amanda Piovezani - Pato Branco / PR

## CONFIRA OS LIVROS MAIS VENDIDOS DA SEMANA

- 1 - A Coragem de Ser Imperfeito - Brené Brown (Autoajuda)
- 2 - Essencialismo - A Disciplinada Busca Por Menos (Autoajuda)
- 3 - Teto Para Dois - Beth O'Leary (Ficção)
- 4 - O Príncipe Cruel - Holly Black (Infantojuvenil)
- 5 - O Diário de Anne Frank - Anne Frank (Não-ficção)

**OCEANO**  
PAPELARIA E LIVRARIA

Tele entrega: 46 3225.0027 - 46 3025.4114 - 46 99980.3246 - @oceanopapelaria  
Rua Tocantins, 1246 - Pato Branco - PR - oceanopapelaria@yahoo.com.br

| preto no branco |

# NEGACIONISMO E DOPAMINA

Como o sentimento “da moda” é explicado por uma mudança nas funções cognitivas e vicia as pessoas em busca de autoafirmação

A palavra “negacionismo” está na boca do povo. Amplamente comentada, a expressão tem sido usada para destacar a posição de algumas pessoas a respeito da pandemia que o mundo vive há pouco mais de um ano. Mas qual é o real sentido do vocábulo para a ciência?

Se por um lado a expressão está cada vez mais empregada pelas pessoas, por outro é importante compreender como ela se aplica no corpo humano e seus efeitos, revela o PhD, neurocientista, neuropsicólogo e biólogo Fabiano de Abreu.

“O negacionismo libera a dopamina, o hormônio da recompensa. Quando a pessoa defende aquele argumento, ela quer demonstrar a todo custo que possui razão, e por isso quando ela é liberada pelo cérebro, a pessoa passa a ter sensações de felicidade, alegria e bem-estar. Além do desejo de defender seu argumento, ela também passa a se nutrir daquele sentimento positivo”.

É o que explica, por exemplo, a atitude de alguns negacionistas na internet. “Quando elas estão em baixa, precisam encontrar métodos para levantar sua moral e esse meio virtual é deles. Afinal, ao atacar os outros e buscar, ainda que de forma negativa, uma maneira de sobressair e colocar o seu nome em evidência”.

E o negacionismo, nesses casos, está plenamente ligado à necessidade de ser visto, observa Abreu. “Quando você nega algo e expõe isso, você está também diante de um caso de narcisismo. A dopamina nesses casos acaba sendo liberada, pois você quer provar ter razão naquele argumento. E esse hormônio é viciante, daí você terá necessidade cada vez maior de nutrir dele. Ao defender seu argumento na internet, você coloca para todos seu lado narcisista. E, enquanto isso a dopamina liberada vai te ajudar a sair das situações negativas que você estava vivendo”, completa. (Assessoria)



Arquivo

## NEGACIONISMO AO LONGO DA HISTÓRIA

Negacionismo é recusar e negar uma realidade cientificamente comprovada e negar à ciência não é um fenômeno recente. No início da Idade Moderna, para calar quem trouxesse a ciência para o debate, a Igreja jogava as pessoas na fogueira.

O filósofo Giordano Bruno foi condenado à morte por defender a existência de vida em outros mundos. Galileu Galilei foi processado pela Inquisição e precisou negar as suas teorias sobre o Heliocentrismo, a teoria que coloca o sol no centro do universo, para não ter o mesmo destino de Giordano Bruno – a Igreja Católica defendia o Geocentrismo.

Os negacionistas do Holocausto negam que o genocídio mesmo diante de pesquisas, estudos e depoimentos de sobreviventes. Ou seja, eles afirmam que os nazistas não assassinaram seis milhões de pessoas, que não existiram câmaras de gás para assassinato em massa e que as mortes ocorridas sob o domínio nazista foram resultado somente da Segunda Guerra Mundial.

Apesar de mais de 2 mil anos de ciência e conceitos provando que a Terra é redonda, hoje a gente se depara com terraplanistas. Há também um movimento antivacina. E, o mais recente, a negação às medidas de combate ao covid durante a pandemia.



**Academia  
de Letras e Artes  
de Pato Branco  
ALAP**

### DOIS PÉS DE ROSEIRAS

Dois pés de diferentes roseiras  
Uma rosa e outra vermelha  
Parecem duas irmãs faceiras  
Rodeadas de insetos e abelhas

Belezas e cores diferentes  
Perfumes exalam suaves  
Atraindo olhares da gente  
E também de insetos e aves

Dias e noites no mesmo lugar  
Balançam ao sopro do vento  
Uma imagem linda de olhar

Poetas nelas se inspiram  
Tentando todo momento  
Suas belezas perpetuar

PROFESSOR IVO EXPEDITO MARTINI, ACADÊMICO DA  
ALAP, CADEIRA 34 (PATRONO DORVALINO CANTU).

Contato: [neribocchese@bol.com.br](mailto:neribocchese@bol.com.br)  
Pato Branco - PR | CEP 85.505-183

Comissão de Editoração da ALAP | Apoio: DIÁRIO DO SUDESTE  
Visite nosso site: [www.alap.org.br](http://www.alap.org.br)

| vitrine |

# “TINHA QUE SER O CHAVES MESMO”

| ALINNE VEZOLI |  
| MARIANA SALLES |

Quem foi criança nos anos 80, nos anos 90, nos anos 00...todo mundo conhece os bordões do Chaves e sua turma, série mexicana de sucesso que ultrapassa a obsolência do tempo com sucesso. Arrebanhando fãs de todas as idades, atrelar o Chaves em produtos e eventos é tiro certo. Assim, Wilson Henrique Tatto, que é muito fã do Chaves desde criança, ia investir no ramo imobiliário construindo algumas casas em um terreno que comprou. “Pensei em fazer as casas simulando a Vila do Chaves”.

Para Tatto, os elementos presentes no local que são mais característico é o barril. “Tenho certeza que esse irá chamar a atenção do público. Também tem a parede que o Kiko chora, que chama muito a atenção. E, em breve, terá o triciclo, que acredito que o pessoal irá gostar”, diz o investidor.

A Vila do Chaves de Pato Branco já está pronta, mas ainda não pode ser visitada por causa da pandemia. Uma das coisas mais legais é que todas as residências serão locadas pra moradores, inclusive duas já estão locadas. Tatto também pretende locar o local como estúdio fotográfico. “Inclusive já tem um casal que fará o álbum de casamento lá”, comenta.

Além de locação, o local também terá finalidade filantrópica. “Terá um dia por mês que irei abrir ao público que queira visitar e tirar fotos. Ao invés de cobrar entrada, vou arrecadar donativos”, diz. Tatto pretende abrir o local assim que normalizar a pandemia, e acredita que isso deva ocorrer entre setembro e outubro, se tudo correr bem. “A entrada poderá ser um quilo de alimento, fralda geriátrica ou algo do tipo. Se alguém quiser fazer a doação em dinheiro também pode ser, mas tudo será destinado a instituição de caridade”, afirma.

Para Tatto, assistir ao Chaves lembra sua infância, que considera uma das fases mais boas da vida. “O momento mais marcante foi assistir aos episódios sobre amizade e companheirismo. O Chaves passava muitas mensagens de lição de vida para uma sociedade melhor com um humor inteligente, na minha opinião”, relembra.

## EVENTO

Na próxima semana, uma panificadora de Pato Branco que faz sucesso com seus eventos temáticos, vai transformar o seu espaço no restaurante da Dona Florinda. Entre as atrações, o público poderá experi-

mentar o suco de tamarindo que parece de limão mas é de groselha, o café com leite da burra, o famoso sanduíche de presunto, os churros, as panquecas do aniversário do professor Girafales, a macarronada que caiu na cabeça do Seu Barriga, entre outras comidas que ficaram famosas na série. É claro que as fantasias não poderiam faltar. “Nosso pessoal estará com os ‘looks’ do seriado, sim! Quanto a decoração, a decoradora Rharla, nossa parceira, está cuidando de tudo! Vamos ter o famoso barril, a tenda de suco do Chaves, a bicicleta e as cartas do Jaiminho carteiro, além de muitos outros elementos para tirar fotos. Vai ser uma viagem pra dentro da vila mais famosa do mundo”, diz Gui Villanova, um dos idealizadores do evento.

Gui explica que este é o terceiro evento temático e que, para realizá-los, sempre pensa em quais são as séries/filmes mais amadas pelos clientes. E Chaves não poderia ficar de fora. “Chaves já tem 40 anos de história, né? Acho que isso explica. A simplicidade da série encanta qualquer um, não existe a opção de não gostar de Chaves, é atemporal. São lembranças de infância, de momentos de descontração. Chaves é pura nostalgia”, avalia.

Para a realização do evento, Gui disse que foi um trabalho de muita pesquisa. “É muito difícil definir conceitos e finalizar tudo, mas a gente faz com tanto amor, e no fim tudo dá certo”, fala.

Como das outras vezes, ele disse já estar sabendo de muitas pessoas virão de fora de Pato Branco para prestigiar, “e isso nos deixa ainda mais ansiosos e cheios de expectativa. Vai ser incrível, isso eu tenho certeza”, completa.

Ele diz ainda que todo mundo é bem-vindo, mas que a história do Chaves os inspirou para uma ação especial. “Final, ele é um menino de rua que tá sempre na luta, então por que não ajudar quem é como ele? Por isso estamos pedindo pra quem vier trazer um quilo de alimento não perecível para que possamos doar e ajudar a quem precisa. É tão baratinho e, ao mesmo tempo, tão especial! Mas se a pessoa não puder ou não quiser, não é preciso trazer nada para entrar. Mas é legal trazer, né?”, pede. Os alimentos arrecadados serão doados para famílias carentes e instituições.

O evento vai ser realizado na Empório do Pão, de 14 a 18 de julho. “São vários dias para curtir e aproveitar a Vila. Queremos trazer boas memórias, boas lembranças e muita nostalgia. Esse é o Chaves que todo mundo carrega no coração”, finaliza.



| gastronomia |

# PIZZA, PIZZA, PIZZA!

| REDAÇÃO COM ASSESSORIA |  
redacao@diariodosudoeste.com.br

Em 10 julho é comemorado o Dia da Pizza! A história desse prato é cheia de mistérios e controvérsias. Acredita-se que tudo começou há pelo menos 6 mil anos, com os egípcios e hebreus. Esses povos foram os primeiros a misturar farinha e água, fazendo algo semelhante ao pão sírio. Os turcos também se tornaram adeptos da mistura, porém com ingredientes variados, colocando iogurte e carne de carneiro na cobertura.

A pizza, da forma como conhecemos, é mesmo mérito dos italianos. Durante as Cruzadas, o prato chegou por lá no porto de Nápoles. A princípio, passou a ser considerado como alimento dos pobres do sul do país, e os ingredientes mais usados como recheio eram alho, queijo e peixes. No século XVI, os tomates foram apresentados à culinária europeia, vindos da América. Foram, então, acrescentados à pizza por Dom Raffaele Espósito, o primeiro pizzaiolo da história, que decidiu homenagear as cores da bandeira italiana com a iguaria culinária para servir aos reis Umberto I e Marguerita de Sabóia.

A pizzeria mais antiga do mundo ainda está em funcionamento. Ela fica localizada em Nápoles, se chama Antica Pizzeria Port'Alba e sua inauguração foi em 1738.

A nossa querida redonda desembarcou no Brasil com os imigrantes italianos, mais precisamente em bairros como Brás e Mooca, na capital de São Paulo, que viraram redutos de colônias. Até 1950, as pizzarias eram um ambiente restrito delas, nas famosas cantinas italianas. Foi só depois que a pizza se disseminou por todo o país, tornando-se também um elemento cultural brasileiro, assim como outras delícias trazidas pelos colonos.

Foi também na década de 1950 que surgiu a expressão “acabar em pizza”, durante uma discussão entre os diretores do clube de futebol paulista Palmeiras.

No Brasil, em 1985, o Secretário de Cultura Caio Luiz de Carvalho criou um concurso de muito sucesso que elegia as melhores receitas de pizza de mussarela e marguerita. A prova final do torneio foi no dia 10 de julho e, por isso, a data foi estabe-

lecida como Dia Nacional da Pizza no país.

## PREFERÊNCIA NACIONAL

Sabe quais são os dez sabores de pizza que mais fazem sucesso em uma pizzaria? Segundo pesquisa realizada pela Associação Pizzarias Unidas do Brasil, essas são as 10 pizzas mais vendidas no Brasil, levando em consideração as preferências em diferentes regiões.

### 1) CALABRESA

Uma pizza simples, mas que conquistou uma legião de fãs em todo o mundo. Está presente em mais de 30% dos pedidos.

### 2) PORTUGUESA

Ovos, cebola, azeitona, ervilha, queijo e presunto dão sabor a segunda pizza mais queridinha dos brasileiros.

### 3) MARGUERITA

Sabor ícone da Itália que leva apenas molho, muçarela, tomate e manjeriço. É uma ótima opção para quem não come carne.

### 4) FRANGO COM CATUPIRY

A mistura de proteína e cremosidade que deu muito certo.

### 5) MUÇARELA

Simple e perfeita como tem que ser.

### 6) NAPOLITANA

Um sabor genuinamente italiano

### 7) BRIGADEIRO

O clássico doce brasileiro que cai bem de qualquer jeito e a qualquer hora. Faz o maior sucesso entre a criançada.

### 8) ROMEU E JULIETA

A combinação mineira de queijo branco e goiabada faz sucesso em todo o país. Diferentes versões recebem queijos suaves, como brie, ricota e muçarela de búfala.

### 9) CREME DE AVELÃ COM FRUTAS

A mistura de frutas ao famoso creme de avelã é uma combinação mais que perfeita.

### 10) CALIFÓRNIA

O sabor agridoce desta versão tropical que combina queijo e frutas, como pêssego, goiaba, figo e abacaxi, conquista até mesmo quem está de dieta.



Arquivo

## CHEGOU A HORA DE COLOCAR A MÃO NA MASSA!

Para comemorar o Dia da Pizza, que tal fazer um festival de pizza na sua casa? A seguir, a receita de uma massa super crocante, para você rechear a maneira que mais gostar.

### INGREDIENTES

6 xícaras (chá) de farinha de trigo (cerca de 840 g)  
2 colheres (sopa) de fermento biológico seco (20 g)  
2 colheres (chá) de açúcar  
2 colheres (chá) de sal  
2 ½ xícaras (chá) de água morna  
¼ de xícara (chá) de azeite  
farinha de trigo para polvilhar a bancada  
azeite para untar a tigela

### MODO DE PREPARO

Numa tigela, misture o fermento e o açúcar. Regue com a água morna e, com uma colher, misture bem para dissolver. Deixe em temperatura ambiente até espumar – cerca de 5 minutos. Enquanto isso, misture a farinha com o sal e abra um buraco no centro. Separe uma tigela ou outro recipiente grande e unte com 2 colheres (sopa) de azeite – ela tem que ter espaço suficiente para a massa crescer bastante. Assim que espumar, despeje a mistura de fermento no centro da tigela com farinha. Adicione ¼ de xícara (chá) de azeite e misture, com uma espátula, apenas para incorporar. Sove a massa por cerca de 20 minutos, até que ela fique bem lisa. Transfira para o recipiente untado com azeite. Cubra com filme e deixe descansar por 1 hora, até crescer e dobrar de volume. Quando faltar 30 minutos para completar o tempo de crescimento da massa, preaqueça o forno a 250 °C (temperatura alta). Se for utilizar uma assadeira de pedra sabão, coloque-a dentro do forno ainda frio para aquecer desde o início – caso contrário, ela pode rachar com o choque térmico. Polvilhe uma bancada lisa com farinha de trigo; transfira a massa de pizza para a bancada e, com uma espátula (ou faca) divida em 4 porções. Separe uma porção da massa para abrir e cubra o restante com um pano de prato para não ressecar. Com o rolo de macarrão, abra a massa formando um círculo de cerca de 30 cm de diâmetro – lembre-se de sempre polvilhar a bancada com farinha para a massa não grudar. Antes de levar ao forno para assar, escolha o recheio, que pode ser o que você quiser.

| impressão digital |

## POR UM MUNDO COM MENOS "ROQUEIROS" NO DIA DO ROCK

| PAULO ARGOLLO |

Já aconteceu com todo mundo que toca numa banda de rock. Você está numa festa onde não conhece quase ninguém. Alguém chega e puxa papo com você, papo vai, papo vem. Surge o assunto música e você comenta que toca numa banda de rock e tal. No ato, sempre tem uma senhora que est[á] ali ouvindo a conversa e já manda de cara a célebre frase: "Nossa, então você está odiando as músicas que estão tocando aqui, não é!? Aqui o pessoal só gosta de sertanejo...". Sem conseguir evitar um suspiro de desânimo você se limita a dizer que na verdade gosto bastante do Chitãozinho e Xororó, que é o que estava tocando no momento, e que gosta de música boa, seja qual for o gênero.

Todo mundo que tem predileção pelo rock n' roll, mas que gosta de música de maneira geral, certamente já cansou de passar por conversas desse tipo. Comecei falando isso porque sempre tendo a rejeitar o rótulo "roqueiro", e esse sentimento tem aumentado cada vez mais, mas não tem como eu evitá-lo. Por mais que eu ame escutar muitas coisas diferentes, o coração bate diferente quando tem aquela guitarrinha suja, aquele baixo pesado e uma bateria cavalari. E, desde os 13, 14 anos, foi o rock n' roll que moldou boa parte da minha personalidade. E é aqui que eu quero chegar.

O rock mudou minha vida, mas não foi só com a música. Foi com palavras, desenhos, fotografias... com ideais e princípios. Eu colecionava revistas e mais revistas que contavam as histórias das minhas bandas favoritas entre páginas com letras traduzidas e pôsters de duas páginas. Também lia livros que meus heróis citavam esporadicamente em entrevistas. Enfim, não foi só o meu gosto musical que o rock moldou, mas também a minha personalidade.

À medida que fui conhecendo mais sobre o rock n'roll, mas tomava predileção pelo punk e me encantava com o viés de contestação e inconformismo atrelado ao estilo. Na verdade, o rock de maneira geral sempre foi subversivo. Claro, foi moldado e embalado para ser facilmente consumido. Mas as apresentações explosivas de Jerry Lee Lewis, as danças sedutoras de Elvis, não estavam de acordo com o que a sociedade considerava aceitável. Em seguida os Beatles deixaram o cabelo crescer além da conta, falaram sobre drogas, falaram sobre paz e contra a guerra do Vietnã, veio o movimento hippie, depois o punk... em outras vertentes também sempre houve posicionamento contra o establishment. Por mais que o heavy metal, o progressivo e até o pop versasse pro temáticas mais variadas, muita gente se posicionava enquanto artista.

O dia 13 de julho marca o Dia Mun-

dial do Rock, por conta do Live Aid, que aconteceu neste dia em 1985, um mega show com os maiores nomes do rock mundial, com o objetivo de arrecadar dinheiro para combater a fome na África. Isso é muito legal porque, além de ser um ato de bondade, participar de um evento assim também é um ato político, onde você se posiciona dizendo, vamos nos unir e fazer as coisas acontecerem independente de governos e etc.

Há de se dizer que o rock em todas as suas vertentes nunca foi lá muito exemplar. Afinal sempre foi um espaço de brancos e homens. São raras as bandas de destaque com integrantes negros, mulheres ou gays assumidos, entre o metal e o progressivo principalmente. Voltando ao início do texto, é neste ponto que sou tão resistente a assumir o termo "roqueiro" para mim. Eu amo o rock n' roll, amo tocar, expor minhas ideias e sentimentos nas músicas que componho. É como eu me posiciono a favor e contra seja lá o que for que eu queira dizer. Me decepciona e entristece ver que alguns artistas que eu admiro se posicionam reforçando este comportamento machista e conservador, caras como o John Lydon, que já gritou a favor da anarquia no Reino Unido, atualmente apoiando seres repugnantes como Donald Trump.

Aliás, é uma coisa que eu nunca vou entender é essa coisa de roqueiro conservador. O roqueiro conservador pra mim não entendeu nada e nem devia ser chamado de roqueiro. É verdade que muito do rock é diversão. Eu mesmo toco numa banda pra me divertir, não ganho dinheiro com isso, mas não consigo sequer cogitar deixar de tocar por causa disso. Mas além da diversão, o rock n' roll em sua essência é contra o autoritarismo, contra a violência, contra a desigualdade, contra o abuso de poder, é contra! Em pleno 2021, com gente morrendo aos montes e com o governo vomitativo que se apresenta, mais do que nunca precisamos desse lado do rock. O rock n' roll em sua essência nunca foi tão necessário.

### HOJE EU RECOMENDO

Disco: Kick Out The Jams

Artista: MC5

Ano de lançamento: 1969

Nada melhor para o Dia do Rock. Disco seminal para o movimento punk e para o rock de protesto. Música boa e com muito a dizer, discursos que valem ainda hoje.

## EM CARTAZ NO CINEMA

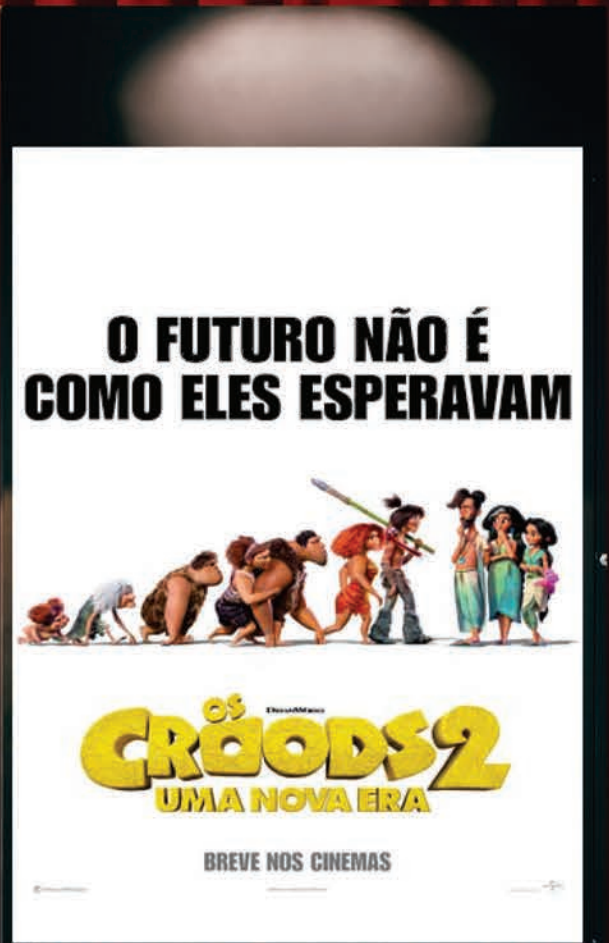

Sequência de Os Croods, aventura sobre uma família pré-histórica que descobre as transformações no mundo enquanto tenta permanecer unida.



### Sua marca ao lado de grandes nomes de Hollywood

Divulgue sua marca em um ambiente sem qualquer interrupção ou distração, tendo o espectador totalmente envolvido com o que é exibido. O tamanho da tela e a qualidade de áudio geram alto impacto no público, assim como o filme, o conteúdo absorvido é maior e com melhor percepção visual.



WhatsApp 47 99646-6867

Instagram @rzmidias



# Combinando elegância resistência e qualidade



## FAQUEIRO COMPOSTO POR:

- 6 garfos de mesa
- 6 colheres de mesa
- 6 facas de mesa com cabo inteiriços
- 6 garfos de sobremesa
- 6 colheres de sobremesa
- 6 colheres de chá
- 6 colheres de café
- Facas com cabos inteiriços 13/0 e aço 18/0 para as demais peças

## Promoção

### FAQUEIRO BREEZE INOX 48 PEÇAS ST. JAMES

De: R\$ 756,00

Por: R\$ 699,00

EM ATÉ 6X NO CARTÃO DE CRÉDITO



Promoção válida até 10 de julho de 2021, ou enquanto durar o estoque disponível.

Atende aos mais elevados  
padrões mundiais.  
Seja para o dia a dia ou  
para receber em casa.

O faqueiro St. James irá  
encantar seus convidados e tornar as  
refeições muito mais agradáveis

**KMA** things  
for home

Presentes que criam memória afetiva

46 3235 0460 • 46 9 9115 0652 ☎

Rua Tapajós, 61 • Sala 3 • Centro

Pato Branco • PR • @kmathingsforhome

Inspire-se com a  
**KMA things for home**

Aqueça um coração!  
Aqui no Super Polo  
temos uma central  
de arrecadações!



Doe você  
também!



# SHOW DE OFERTAS

Super  
Polo



Costela Minga Bovina Kg

RS 18,98  
Kg



Filé Americano Bovino Kg

RS 36,90  
Kg



Linguíça Pencil Miolar  
450g

RS 7,99  
Unid.



Pencil Suíno C/Pele Kg

RS 9,97  
Kg



Coxa S/Coxa Frango  
Congelada Inteira Levo Kg

RS 6,95  
Kg



Filezinho Peito Frango  
Sassami Lar 1kg

RS 12,98  
Unid.



Filé Tilápia Copacol 800g

RS 29,90  
Unid.



Queijo Prato Sadia Fatiado  
200g

RS 6,97  
Unid.



Batata Monalisa Kg

RS 1,49  
Kg



Cebola Nacional Kg

RS 1,29  
Kg



Laranja Pera Kg

RS 1,98  
Kg



Maçã Fuji Fischer Kg

RS 2,98  
Kg



Leite Amanhecer Tradicional  
Integral 1l

RS 3,29  
Unid.



Leite Condensado Frimesa  
Tradicional 395g

RS 3,85  
Unid.



Óleo Soja Coamo 900ml

RS 6,25  
Unid.



Ovos Vermelho Galinha  
Azul Dúzia

RS 4,85  
Dúzia

OFERTAS VÁLIDAS PARA SÁBADO, 10 DE JULHO DE 2021, ENQUANTO DURAREM OS ESTOQUES.



# Classificados

imóveis | veículos | empregos | indústria | animais | produtos e serviços



46 3220.8030  
fameximoveis.com.br

CRECI J5858

ALUGA



Sala comercial com área total de 350m<sup>2</sup>, localizado na rua Caramuru, nº630, Centro, próximo ao correio em Pato Branco, sala com dois pisos, sendo 02 salas e 01 bwc. **Valor da locação: R\$10.000,00**

VENDE



Casa de alvenaria, localizada na Rua Teófilo Augusto Lioila, no bairro Sambugaro, a casa contém 01 suite 02 quartos, 01 cozinha com móveis planejados, 01 sala de estar, 01 sala de jantar, 01 banheiro, 01 edícula com banheiro e um dormitório, piscina com aquecimento solar, 01 área de serviço e 01 vaga de garagem individual coberta. **Valor de venda: R\$1.100.000,00**

VENDE



Casa de esquina em alvenaria com 239m<sup>2</sup> construídos e 806m<sup>2</sup> de terreno, localizada na rua Caetano Munhoz da Rocha, nº 550, no bairro Sambugaro, casa com dois pisos, contendo 01 Suite mais 03 quartos, 01 cozinha com móveis planejados, 01 área serviço ampla, 01 churrasqueira, 01 despensa grande, 01 lavabo, 01 escritório amplo com 2 ambientes, 01 sala de estar com bar, 02 banheiros sociais, 02 vagas de garagens. **Valor de venda: R\$1.100.000,00**

RUA CARAMURU, 372 – CENTRO – PATO BRANCO

## Habitar

IMOBILIÁRIA

CRECI-PR 3985J



ALUGA



**Sala Comercial para locação no Centro**  
Com um banheiro, área térrea com 88,65 m<sup>2</sup> e área superior 53,10 m<sup>2</sup>. Área Total: 142,00 m<sup>2</sup>  
**Valor: R\$ 2.700,00**

ALUGA



**Apartamento para locação, Monte Efraim**  
Com uma suite, um quarto, um banheiro e uma vaga de garagem. Semi - mobiliado e sacada com churrasqueira. **Valor: R\$ 1.650,00 + taxa**



ALUGA

**Barracão para Locação no Bairro Santa Terezinha** - Barracão e escritório, sendo escritório com 240,00 m<sup>2</sup> e barracão com 760,00 m<sup>2</sup>. Área Total: 900,00 m<sup>2</sup>. **Valor: R\$ 7.200,00**



ALUGA

**Sala Comercial para locação no Centro** - Com dois banheiros, mezanino com 71,00 m<sup>2</sup> e copa. Área Total: 225,00 m<sup>2</sup>. **Valor: R\$ 6.400,00**

☎ 46 99911-6662 > Priscila  
☎ 46 99138-4461 > Daiane  
☎ 45 99958-5486 > Angelita

PLANTÃO DE VENDAS:



3225.8800

RUA CARAMURU, 383. www.solar.imb.br

CRECI 13779

ALUGA

APARTAMENTO



**Ed. Monna Lisa - Apartamento 102 do Bloco A** - Localizado na Rua Caramuru, Nº 370, Bairro Centro. 65 m<sup>2</sup> de área útil. Possui, 02 dormitórios sendo 01 suite, sala, cozinha, área de serviço, 02 banheiros social e privativo e 01 vaga de garagem. **VALOR: R\$ 1.200,00 + Taxas.**

VENDE

APARTAMENTO

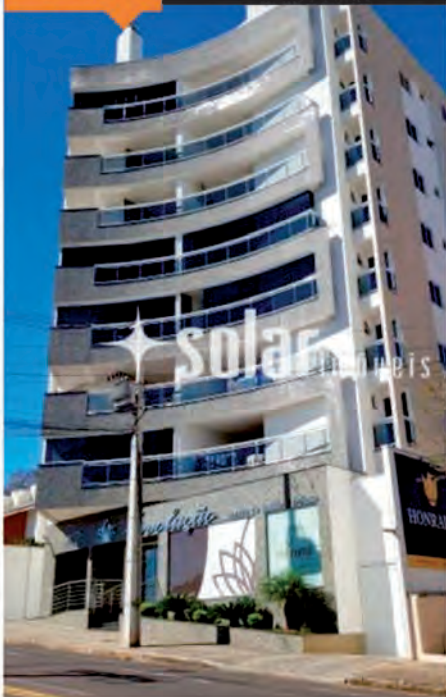

**Ed. Bela Citta - Apartamento 102** - Localizado na rua Tocantins, bairro Centro. 122,14 m<sup>2</sup> de área útil. Possui, 03 suites, sala, cozinha, área de Serviço, 01 banheiro social, sacada com churrasqueira e 02 vagas de garagem. Semimobiliado. **VALOR: R\$ 695.000,00**

## Moretti



**ED BELLAGIO POR R\$ 790.000,00**

**OPORTUNIDADE ÚNICA**

MOBILIADO: ROUPEIROS, COZINHA, ÁREA DE SERVIÇO, (MÓVEIS MARCA GAVA), 2 SACADAS (UMA VARANDA), DUAS VAGAS DE GARAGEM, CENTRO

**ED. MONNA LISA POR R\$ 715.000,00**

**OPORTUNIDADE ÚNICA**

MOBILIADO: ROUPEIROS, COZINHA, SALA, ÁREA DE SERVIÇO. DUAS VAGAS DE GARAGEM. CENTRO



46 3225-3085  
moretti.imb.br

☎ 46 98404 0568 | 99109 3085 | 98419 2126

f imobiliarimoretti

CRECI/PR F32415

**ORÇONE**  
CONTABILIDADE E CORRETORA DE IMÓVEIS

46 3225-2824  
46 99109-9202

Rua Araribóia, nº 1500  
La Salle  
Pato Branco - PR

**VENDE**

Vende-se casa localizada no bairro Aeroporto! Casa com 98m<sup>2</sup> e terreno com 280m<sup>2</sup>

Contendo:  
Três quartos,  
Sala de estar;  
Cozinha;  
Banheiro social;  
Área de serviço;  
Garagem.

**VENDE**

Vende-se apartamento área central da cidade, Edifício Villa Napoli! Apartamento medindo 193m<sup>2</sup>, 3º andar, sendo um apartamento por andar. Contendo: Uma suíte; Dois quartos; Banheiro social; Sala de estar; Sala de jantar; Cozinha; Lavanderia; Vaga de garagem para dois carros.

www.ciroimoveispb.com.br

CRECI/6077

**Ciro Imóveis**

**VENDE**

**CASA COM SALA COMERCIAL NO CENTRO DE PATO BRANCO-PR**  
CASA COM: 03 SUÍTES, 01 SALA DE TV, 01 SALA DE JANTAR, 01 BANHEIRO SOCIAL, COZINHA, SACADA, LAVANDERIA, 03 VAGAS DE GARAGEM.

**SALÃO DE FESTAS COM:**  
CHURRASQUEIRA, LAVABO, DESPENSA

**SALA COMERCIAL COM:** 01 LAVABO

**ALUGA**

**BARRACÃO COMERCIAL NA BR 373, EM FRENTE A COAMO, EM CORONEL VIVIDA-PR**  
TERRENO COM ÁREA DE +-1.000,00m<sup>2</sup>  
BARRACÃO COM ÁREA DE 600,00m<sup>2</sup>

01 ESCRITÓRIO, 03 BANHEIROS, COPA, PISO COM MALHA DE AÇO PRÓPRIO PARA SUPORTAR CAMINHÃO.  
ALUGUEL R\$ 4.000,00 + TAXAS

atendimento@ciroimoveispb.com.br  
46 3025-3557 . 46 99973-4188 . 46 99971-4087  
RUA IBIPORÃ, 735 . SALA 02 . CENTRO . PATO BRANCO/PR

**VENDE-SE TERRENO**

**Localizado no bairro Fraron a duas quadras do posto de saúde, com 360m<sup>2</sup>, com 12m de frente, rua Tereza Leonardi Pagnoncelli.**

**Valor: R\$ 96.000,00**

**INFORMAÇÕES: (46) 98802-6616**

## apartamento aluga

Aluga-se Apartamento no Residencial Ágape II na área central de Pato Branco!! Com 98.10 m<sup>2</sup> de área total: 1 Suíte, 1 Demi suíte Sala, Cozinha com churrasqueira Banheiro social, Área de serviço 2 elevadores 1 vaga de Garagem Ótimo acabamento, (laminado e porcelanato) Área de lazer completa Salão de festas. Playground com campo de futebol. Fica situado ao lado da Prefeitura Municipal, próximo de mercado, hospital e uma quadra da praça central e igreja Matriz. Valor: 1.250,00+ condomínio (170,00). Maiores informações: Mariely Corretora de Imóveis e Realize Correspondente Caixa, Creci 32792. Contato: (46) 99105-8064. Endereço: Av Tupy, 3204 - Baixada, Em frente ao Patão Supermercado.

Apartamento Locação Edifício San Marino Rua Barão do Rio Branco Centro. 01 suíte, 02 dormitórios, sala, cozinha, Wc social, lavanderia, 02 sacadas 02 vagas de garagem por apartamento, Medidor de Água e Gás individual, sacada com churrasqueira e ponto de gás, plataforma de elevação para portadores necessidades especiais, salão de festas com playground, água quente em todos os ambientes, ponto de ar condicionado em três ambientes. Creci J-4.201. Tratar fone: 046 30251911 ou 99101-1743(Whatsapp)

Aluga-se apartamento 140,00 m<sup>2</sup> no Centro da cidade de Pato Branco-Pr, ao lado da Policlínica. Cozinha, sala, suíte, 02 quartos, banheiro social, área de serviço e garagem. Cortinas e persianas, compridas em todo o apartamento. Cozinha e suíte mobiliada. Valor R\$ 1.400,00. Condomínio aproximado R\$ 260,00. Creci J-05566 Tratar: 46.3225.1777 - 99972.8380 www.acacioimoveispb.com.br

Aluga-se apartamento com dois dormitórios, sala, cozinha, área de serviço e garagem no centro de Pato Branco R\$ 900,00 www.joaresbrasil.com.br creci f 12.632. Fone: 46 999720112

Aluga-se Apto Edifício Monte Moriah com 02 quartos, sacada sala com dois ambientes, cozinha, área de serviço, garagem para 01 veículo. www.joaresbrasil.com.br Creci f 12.632. Fone (46) 999720112

Ederson Imóveis aluga apto com 01 quarto, sala, cozinha, lavanderia, bwc e garagem individual. Edifício com salão de festas. R\$ 700,00 + taxas. CRECI/PR 06596-J. Agende uma visita e confira: (46) 3225-4150 / 99933-5074. Mais opções em: www.edersonimoveis.com.br

Ederson Imóveis aluga apto semimobiliado com 02 quartos com roupeiro, sala, cozinha sob medida com cooktop, lavanderia, bwc e garagem. Edifício com elevador e salão de festas. R\$ 950,00 + taxas. CRECI/PR 06596-J. Agende uma visita e confira: (46) 3225-4150 / 99933-5074. Mais opções em: www.edersonimoveis.com.br

em: www.edersonimoveis.com.br

Habitare aluga: Apartamento para Locação no Centro, Edifício Goianases. Com 03 quartos, 01 suíte, 02 banheiros e 01 vaga de garagem. Aluguel: R\$2.000,00 + taxa. Código: 176. Acesse www.habitare.imb.br ou entre em contato (46)3225-3232, WhatsApp (46)99972-0461 CRECI-PR 3985J.

Habitare Aluga: Apartamentos para locação no Edifício Júlia. 02 quartos; 01 suíte; 01 banheiro e 01 vaga de garagem. Aluguel: R\$ 1.700,00 + taxas. Código 540. Acesse www.habitare.imb.br ou entre em contato (46)3225-3232, WhatsApp (46)99972-0461 CRECI-PR 3985J.

Habitare Aluga: Apartamento para Locação no Centro Edifício Rio Sena. Com 01 quarto, 01 suíte e 01 vaga de garagem. Aluguel: R\$ 950,00 + Taxas. Código: 272. Acesse www.habitare.imb.br ou entre em contato (46)3225-3232, WhatsApp (46)99972-0461 CRECI-PR 3985J.

Habitare Aluga: Apartamento Para Locação no Centro, Edifício Golden Park. Com 01 quarto, 01 banheiro e 01 vaga de garagem. Aluguel: 850,00 + taxa. Código: 669. Acesse www.habitare.imb.br ou entre em contato (46)3225-3232, WhatsApp (46)99972-0461 CRECI-PR 3985J.

Famex imobiliária aluga Apartamento 502 B, localizado na Rua caramuru nº 370, centro, Ed Monna Lisa, área privativa de 60,75 m<sup>2</sup>, sendo 01 cozinha, 01 sala de tv, 01 bwc social, 01 área de serviço, 01 suíte, 01 quarto, 01 vaga

de garagem. Valor da locação R\$ 1.100 + taxas. Consulte-nos no site: https://www.famexempreendimentos.com.br Fone: 3220-8030/Whats 99104-5445. CRECI J5858

Famex imobiliária aluga apartamentos Stúdios. Localizado na Rua Itacolomi nº 830, esquina com a Rua Caramuru, centro, área Privativa de 37,00 m<sup>2</sup>, sendo 01 cozinha planejada, 01 bwc. Valor da locação R\$ 1.100,00. Consulte-nos no site: https://www.famexempreendimentos.com.br Fone: 3220-8030/Whats 99104-5445. CRECI J5858

Famex imobiliária aluga Apartamento 702 A, localizado na Rua caramuru nº 370, centro, Ed Monna Lisa, área privativa de 60,25 m<sup>2</sup>, sendo 01 cozinha, 01 sala de tv, 01 bwc social, 01 área de serviço, 01 suíte, 01 quarto, 01 vaga de garagem. Valor da locação R\$ 1.100,00 + taxas. Consulte-nos no site: https://www.famexempreendimentos.com.br Fone: 3220-8030/Whats 99104-5445. CRECI J5858

## apartamento vende

Quem compara, compra! 2 banheiros, 3 quartos, sala com varanda com churrasqueira e pia, uma garagem, aquecimento a gás, no Centro. Para morar ou para investir (já locado). Edif. Tamioio primeiro andar R\$ 2.539 o M<sup>2</sup> tratar 984040568 Creci-Pr 1.530-J

Quem compara, compra! Custo para mobiliar padrão luxo R\$ 280 mil. Suíte mais dois quartos, banheiro social, 2 garagens privativas e individuais no Centro, Apartamento de Face Oeste, Leste e Sul. Elevador, salão de festas, tudo isso por R\$ 715.000,00. tratar 98404-0568 Creci-pr 1.530-J

Apartamento Res. Vivace B. Parque do Som Suíte mais um quarto, garagem privativa. Novo! Valor R\$ 255.000,00. Tratar (46)98404-0568 Creci 1.530-J.

Vendo apartamento ótimo para casal ou estudante com 60 m<sup>2</sup>, próximo ao Teatro Municipal, no centro. Não possui garagem. Valor a negociar. Tratar no 46 991013174.

Vendo apartamento no Edifício Ana, localizado na Rua Aimoré esquina com Itabira. Com 3 dormitórios, sendo uma suíte completa mobiliada, banheiro com balcão, box em vidro temperado e grande banheira de hidromassagem. Mais dois dormitórios menores, e um banheiro social com balcão. Sala ampla com lajeira, duas amplas sacadas sendo uma com churrasqueira e mobiliada. Cozinha e área de serviço também montadas com mobília, 2 vagas de garagem separadas, e depósito. Tratar (46) 9 9132-6238

Favero Corretores de Imóveis - Vende: Apartamento espaço confortável, excelente localização no centro de Pato Branco próximo a comércios, restaurantes, hospitais. Ambiente tranquilo sendo 2 apartamentos por andar. Vidros duplos

que permite desfrutar uma noite tranquila. Varanda com churrasqueira e abertura móveis. Possui 3 suítes, sendo 1 master com closet. 2 salas, 2 banheiros, 2 vagas para garagem. Infraestrutura de lazer completa, ideal para confraternização com amigos e famílias com crianças. Contém espaço gourmet com churrasqueira, academia, brinquedoteca e salão de jogos. Área privativa 163 m<sup>2</sup>; Área de garagem 25 m<sup>2</sup>; Área total 193 m<sup>2</sup>. Endereço: Rua Araribóia, 282, Centro, Pato Branco, Paraná. Agende sua visita! Mais informações sobre valor (46) 99912 3045 CRECI 11349 www.faverocondutores.com.br

Favero Corretores de Imóveis - Vende: Apartamento seguro, ambiente agradável, com cômodos amplos e confortáveis. Conta com 1 suíte + 2 quartos, sala de estar, sacada com churrasqueira, cozinha, área de serviço, 1 garagem coberta. 91 m<sup>2</sup> área construída e 82 m<sup>2</sup> área privativa. Localizado no Condomínio residencial Maria Eduarda, bloco IV. Apartamento N°13, 4º andar. Bairro Pinheirinho- Pato Branco. Mais informações (46) 99912 30 45 e pelo site www.faverocondutores.com.br

## barracão aluga

Aluga-se: barracão comercial, Rua Dr. João Juglair Junior, São Francisco. Área construída de 150,00m<sup>2</sup>, barracão, escritório, banheiro e

# CLASSIFICADOS

DIÁRIO DO SUDOESTE

Para anunciar, ligue: 46.3220-2066



IMÓVEIS



VEÍCULOS



PRODUTOS E SERVIÇOS

**EDERSON IMÓVEIS**  
CRECI/PR-069647

(46) 3225-4150  
(46) 99933-5074  
Rua Goianases, 692  
Pato Branco - PR  
edersonimoveis



**VENDE**



**MARAVILHOSO TRIPLEX NOVO**

Alto padrão de acabamento, sendo 03 suítes com sacada e ar condicionado, ambiente social com espaço integrado de sala de estar e cozinha, no último piso além de uma fantástica visão panorâmica da cidade conta com amplo salão de festas, espaço gourmet com churrasqueira, escritório e sacada, garagem para 02 veículos. Área construída: 249,40m². Terreno com 216,00m² todo murado, espaço para piscina.

**R\$ 875.000,00**  
Agende uma visita e não perca essa oportunidade!

[www.edersonimoveis.com.br](http://www.edersonimoveis.com.br)

copa, será entregue com acesso por rua de calçamento (pedra irregular), com 5m de largura. Aluguel R\$ 1.950,00 + taxas. Ponto de referência ao imóvel: BR 158. Telefone: (46) 3025-3557 / Whatsapp (46) 99971-4087 / 99973 4188. E-mail atendimento@ciroimoveispb.com.br. Endereço: Rua Ibioporã, 735, sala 02, centro, Pato Branco-PR. Creci J6077

**casa aluga**

Aluga-se casa 130,00 m² no Centro da cidade de Pato Branco-PR, para Locação Comercial. Valor R\$ 2.050,00 com IPTU incluso neste valor. Creci J-05566 Tratar: 46.3225.1777 - 99972.8380 [www.acacioimoveispb.com.br](http://www.acacioimoveispb.com.br)

**ANUNCIE AQUI**

**ALIEL CORRETOR DE IMÓVEIS & CONSTRUÇÕES**  
CRECI 31.234 F

COMPRA • VENDA • ALUGA *Aqui seu sonho torna-se realidade!*



**VENDE**

**Lindo sobrado na planta, em alto padrão com 123,7m² e terreno com 195m².**

Contendo uma suíte com sacada, mais dois quartos com sacada, banheiro social no piso superior, sala, cozinha, espaço gourmet, lavanderia, lavabo, garagem e piscina, com boa sobra de terreno. Acabamento laminado, porcelanato, gesso rebaxado e iluminação em LED.

**Valor: R\$ 480.000,00, aceita veículo como parte de pagamento. Prazo de entrega - 07 meses.**

(46) 2604-0888 • 99113-0460 • [www.alieltonial.com.br](http://www.alieltonial.com.br)  
Atendendo na Rua Guarani, 1.101 - Centro - Pato Branco (Próx. ao IAP)

Tratar (46)98404-0568 Creci 1.530-J

Vendo excelente casa no bairro Cristo Rei próxima da UPA, aceita apartamento de menor valor, com: 3 dormitórios, sendo uma Suíte c/ closet, Lavabo e banheiro social, mezanino Lareira Cozinha em conceito aberto Varanda com churrasqueira Pergolado de madeira 03 vagas de garagem. Pisos em porcelanato e laminado de madeira Aquecimento de água a gás, Área construída: 160,22 m². Área de terreno: 361,94 m². Próximo da UPA. Bairro Cristo Rei. Pato Branco. Agende sua Visita!! Realize Correspondente Caixa e Mariely Corretora de Imóveis. Creci 32792. Telefone: (46) 98800-9572 ou (46) 99105-8064. Avenida Tupy, nº 3204, Baixada - Em Frente ao Patão Supermercado.

Vende-se casa mista com 75 mts contendo sala, copa, cozinha, bwc social, 03 quartos sendo 01 deles suíte. Lote de 360 mts com sobra no terreno para futura construção. Valor: R\$ 214.000,00. Interessados entrar em contato pelo fone 46 9 99131420

Vendo Casa em Alvenaria no Bairro Santa Terezinha, Sendo: Área Total: 190,00 m², Área Terreno: 450,00 m², 01 suíte com hidromassagem, 02 quartos, sala c/ lareira e ar condicionado, cozinha, banheiro social, edícula, piscina c/aquecimento solar, sistema de água quente R\$ 600,00 0,00. Tratar Fone 47 99758-1976

Casa à venda na Vila Izabel com cozinha, sala conjugada, escritório, WC social, 01 suíte com closet, 01 quarto, garagem com churrasqueira, lavanderia, dispensa, com 150,00m² construído e 84,39m² averbado mais espaço para construir piscina, toda murada. Creci J-4.201. Tratar fone: 046 30251911 ou 99101-1743(Whatsapp). Valor sob consulta.

Aliel Corretor de Imóveis - vende sobrado no início do Bairro São Francisco, em alto padrão, na planta. Contendo 01 suíte com sacada, mais 2 quartos com sacada, banheiro social no piso superior, sala, cozinha, espaço gourmet, lavanderia, lavabo, garagem e piscina, boa sobra de terreno. Valor: R\$ 480.000,00, analisa veículo como parte de pagamento. Prazo de entrega da obra - 07 meses. Faça-nos uma visita na Rua Guarani, nº 1.101 - Centro - Próximo ao IAP. Fones: (46) 2604-0888 OU (46)99113-0460 WhatsApp.

Aliel Corretor de Imóveis - vende linda casa na planta no início do Bairro São Francisco, com 96m², mais edícula com 22,75m², terreno com 195m². Sendo 01 suíte, mais dois quartos, sala, cozinha, banheiro social, garagem para 02 veículos, edícula com churrasqueira, lavabo e lavanderia. Valor: R\$ 290.000,00. Faça-nos uma visita na Rua Guarani, nº 1.101 - Centro - Próximo ao IAP. Fones: (46) 2604-0888 OU (46)99113-0460 WhatsApp.

Favero Corretores de Imóveis - Vende: Casa com ótima estrutura com 94,49 M² averbados mais 15 m² de área de serviço (sem averbação). Contendo 3 quartos sendo 1 com sacada, sala, cozinha, 2 banheiro, lavanderia e garagem com churrasqueira. Ótima localização, local calmo e seguro, toda murada com grades. Endereço: Rua Leduc Viganó, bairro São Luiz. Pato Branco- PR. Agende sua visita! Mais informações sobre valor (46) 99912 30 45 CRECI 11349 [www.faveroimoveis.com.br](http://www.faveroimoveis.com.br)

**chácara vende**

Aliel Corretor de Imóveis - vende

chácara de 30.000 m² na Comunidade de Passo da Ilha, a 11 km do centro e apenas 2.800 metros do asfalto. Contendo mata nativa, água de nascente, dois açudes e lavoura. Valor: R\$ 320.000,00, aceita veículo como parte de pagamento, casa ou apartamento. Faça-nos uma visita na Rua Guarani, nº 1.101 - Centro - Próximo ao IAP. Fones: (46) 2604-0888 OU (46)99113-0460 WhatsApp.

Beto Corretor de Imóvel Vende: chácara com área de lazer em Itapejara D'Oeste na linha palmeirinha, com 16.000 metros na beira do Rio Chopin, possui sobrado misto com 200m² e uma casa de madeira de 100m², contém mais de 200 pés de frutas de várias espécies e uma água composta de 25% de mineral. Tratar telefone (46) 9 9101-2506.

**sala comercial aluga**

Famex imobiliária aluga sala 01, localizado na Rua Itabira, nº 1402, centro, área privativa de 120,00 m², sendo 01 copa, 02 bwc, mezanino. Valor da locação R\$ 4.200,00 + taxas. Consulte-nos no site: <https://www.famexempreendimentos.com.br>. Fone: 3220-8030/ Whats 99104-5445. CRECI J5858

Famex imobiliária aluga Sala Comercial, localizado na Rua Itabira, nº 1414, centro, área privativa de 240 m², sendo 01 copa, 02 bwc, mezanino. Valor da locação R\$ 7.850,00 + taxas. Consulte-nos no site: <https://www.famexempreendimentos.com.br>. Fone: 3220-8030/ Whats 99104-5445. CRECI J5858

Favero Corretores de Imóveis - Aluga: Sala Comercial com óti-

**FAVERO**  
CORRETORES DE IMÓVEIS  
CRECI/PR 11349  
CRECI/F 19485

46 3225-2204 . 46 9 9912-3045

**VENDE**



Casa com excelente infraestrutura; cômodos amplos, localizada no bairro Aeroporto. Piso superior possui: 1 suíte com closet e sacada; Mesanino com Home planejado e sacada. Piso inferior: 1 suíte + 1 quarto, sala, cozinha, copa, espaço gourmet com churrasqueira e piscina, lavanderia, garagem com 2 vagas. Espaço livre com horta, árvores frutíferas e lugar para depósito. Valor R\$ 850.000,00

**VENDE**



Chácara de 6,5 alqueires, localizada na Comunidade São Miguel Cachoeirinha há 11 km do Centro de Pato Branco. Com possibilidade de lavoura de aproximadamente 3,5 alqueires, boa de água passando córrego no meio. Valor da venda R\$ 845.000,00 com possibilidade de vender área menor.

Av. Tupi, 1278 - Bortot - Pato Branco/PR  
[www.faveroimoveis.com.br](http://www.faveroimoveis.com.br)

mo espaço aproximadamente 74 m². Excelente localização central, na Rua Guarani, 1088. Valor: 1.800,00 (já com o desconto por pontualidade). [www.faveroimoveis.com.br](http://www.faveroimoveis.com.br). Agende sua visita! Mais informações sobre valor (46) 99912 3045 CRECI 11349 [www.faveroimoveis.com.br](http://www.faveroimoveis.com.br)

Favero Corretores de Imóveis - Aluga: Sala Comercial na Rua Guarani com amplo espaço aproximadamente 300 m². Excelente localização central, que proporciona ótima prospecção para comércio, como farmácias, lojas em geral etc. Agende sua visita! Mais informações sobre valor (46) 99912 3045 CRECI 11349 [www.faveroimoveis.com.br](http://www.faveroimoveis.com.br)

Aluga-se sala comercial no condomínio residencial Anna Deli II. Rua: Procópio de Lima, 49, centro. 01 sala, 01 copa, 01 lavabo. Aluguel R\$ 800,00+taxas. Ponto de referência ao imóvel: Pizzaria Itália, Yume Sushi Delivery. Telefone: (46) 3025-3557 / Whatsapp (46) 99971-4087 / 99973 4188. E-mail atendimento@ciroimoveispb.com.br. Endereço: Rua Ibioporã, 735, sala 02, centro, Pato Branco-PR. Creci J6077

Aluga-se: sala comercial no Centro Comercial João Gava, AV. Brasil, 534, centro, em frente Policlínica Pato Branco. 01 sala, 02 banheiros, 01 copa. Aluguel R\$ 2.400,00+taxas. Te-

**# IMUNIZE CONTRA A FOME**

**AJUDE A ENCHER O PRATO DE QUEM PRECISA**

Doe alimentos ou material de limpeza, e ajude as famílias que passam por necessidades neste momento

**Rotary Clubs de Pato Branco**

Doe alimentos no momento da vacinação contra a covid-19

DIÁRIO DO SUDOESTE 35



# Feijoada DO BEM

3ª EDIÇÃO Em prol de entidades locais



#VEMCOOPERAR

DIA C 2021

Siga os perfis do DIA C nas redes sociais

@diacpatobranco

Idealizadores:

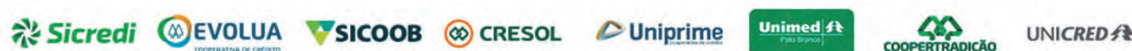

Apoio: DIÁRIO DO SUDOESTE

VAMOS TRANSFORMAR  
DESAFIOS EM ESPERANÇA.

17/07

R\$ 45,00  
(Porção de 500g)

Retirada das 11h às 14h  
Sociedade Rural de Pato Branco.  
(em sistema de drive thru)

#DIACPATOBranco

fone: (46) 3025-3557 / WhatsApp (46) 99971-4087 / 99973-4188. E-mail atendimento@ciroimoveispb.com.br. Endereço: Rua Ibioporá, 735, sala 02, centro, Pato Branco-PR. Creci J6077

Aluga-se: sala comercial em edifício particular. Rua: Mato Grosso, 510, Bairro Santa Terezinha/Centro

01 sala, 01 banheiro. Aluguel R\$ 680,00+taxas (não tem condomínio). Ponto de referência ao imóvel: Center Baixada, Faculdade Mater Dei, Escola Rocha Pombo. Telefone: (46) 3025-3557 / WhatsApp (46) 99971-4087 / 99973-4188. E-mail atendimento@ciroimoveispb.com.br. Endereço: Rua Ibioporá, 735, sala 02, cen-

tro, Pato Branco-PR. Creci J6077

sala comercial vende

Vende-se loja em área central, com

toda estrutura de funcionamento, com estoque em roupas, presentes, artigos de artesanatos, bebidas e perfumes em geral. Atendendo seus clientes a 8 anos. Aceita como forma de pagamento carro ou terreno Valor sob consulta. Tratar fone: 046 30251911 ou 99101-1743(WhatsApp). Creci J-4.201. Valor sob consulta

Vende-se ou permuta - se quatro conjuntos comerciais no Edifício Caruru Center, todo 5º andar, em Pato Branco. Em frente à Prefeitura Municipal de Pato Branco. Interessados entrar em contato pelos telefones: (46)3025-1902 ou (41)99206-0606.

terrenos vende

Vende-se Terreno no centro. Terreno de esquina com 900 m² com a mais bela vista da cidade. Aceito veículos ou imóveis como parte do pagamento. Tratar (46)99112-9660.

Oportunidade de Negócios: Vendo terreno área central de Pato Branco c/611,52m², por menos de 600 reais o m², na Rua Iguazu, com 14 metros de frente x 43,68 fundo. Valor R\$ 350.000,00. Aceita carro de até 40.000 - Interessados chamar WhatsApp (46) 9 8404-1525

Vende - se Terreno Rua Arthur Bernardes próximo Escola Mundo Encantado e praça do bairro São Luiz e caminho Shopping Metragem 637m² Frente terreno de 15 metros.Valor R\$ 350.000,00 Tratar 984040568. Creci-Pr 1.530-J

Vende Terreno de 360 m² com casa de 50m². Proximidades da UNIDEP e Parque de Exposições. Oferta R\$ 230.000,00 estuda-se terreno ou apartamento até R\$ 120.000 como parte de pagamento. Rua Natalino Datora 100 metros da UNIDEP. Tratar 984040568 Creci-Pr 1.530-J

Vende-se Terreno no Bairro Menino Deus. Área Total 406,87 m², R\$ 140.000,00. Gostou? Entre em contato e Agende uma Visita! Realize Correspondente Caixa e Mariely Cattoni corretora de imóveis. Creci 32792. (46) 99105-8064 OU (46) 98800-9572. Avenida Tupy, nº 3204, Baixada - Em Frente ao Patão Supermercado

Vende-se somente terreno com 429,60m², localizado na Rua Alagoas Bairro La Salle. Tratar fone: 046 30251911 ou 99101-1743(WhatsApp). Valor sob consulta. CRECI J-4.

Terreno a venda na Rua Pedro Soares, bairro Vila Isabel com 612,57m². Creci J-4.201. Tratar fone: 046 30251911 ou 99101-1743(WhatsApp). Valor sob consulta.

Ederson Imóveis vende excelente terreno com 312,00m2, sendo 13,00m de frente para a rua Vereador Ivo Luiz Fantinel, Loteamento Capellezzo. Bairro Fraron. R\$ 110.000,00. CRECI/PR 06596-J. Agende uma visita e confira: (46) 3225-4150 / 99933-5074. Mais opções em: www.edersonimoveis.com.br

Solar Imóveis Vende: Loteamento Jardim Primavera, lotes a partir de 372,00m²no valor de R\$ 550,00 o m². Entrada, restante parcelado para construir, confira esse e outros imóveis no site www.solar.imb.br ou 3225 8800, Creci J-3779

Solar Imóveis Vende: Loteamento Vó Normélia, bairro Fraron, próximo a Faculdade Fadedep, lotes a partir de 290,00m² no valor a partir de R\$ 98.000,00, entrada, restante parcelado em até 48 vezes, confira esse e outros imóveis no site www.solar.imb.br ou 3225 8800, Creci J-3779.

veículos carros

Vendo Caminhonete Hilux ano 2003, a diesel, 4x4, cor: preta e turbinada. Troco por carro de menor

valor. Interessados entrar em contato pelo fone (whats) 46 99984-3044.

Vende-se Corsa Premium Sedan 1.4, ano 2008, na cor branca, com ar condicionado, D.H., V.E., T.E., alarme, jogo de rodas, bancos em couro. Valor à vista ou financiado R\$ 22.500,00. Troco por moto de menor valor com partida elétrica ou carro de maior valor até R\$ 45.000,00. Informações: (46) 99102-1017 (WhatsApp) ou (46) 3225-4655. www.bolicarveiculos.blogspot.com.br. Atendemos após as 18h, nos finais de semana e feriados.

Vende-se CRV - LX, 2.0, ano 2013, câmbio automático, completa, cor preta. Valor à vista ou financiado R\$ 73.000,00, recebo carro ou moto de menor valor. Informações: (46) 99102-1017 (WhatsApp), (46) 99103-9214 ou (46) 3225-4655. www.bolicarveiculos.blogspot.com.br. Atendemos após as 18h, nos finais de semana e feriados.

Vende-se Vectra Elegance, 2.0, 8 válvulas, ano 2006/2007, cor prata, com ar condicionado digital, direção hidráulica, vidro, trava elétrica, alarme, retrovisor elétrico, capo traseiro elétrico, computador de bordo, som, jogo de rodas e farol de neblina. Valor à vista ou financiado: R\$ 28.500,00. Troca: R\$ 30.000,00. Informações: (46) 99102-1017 (WhatsApp), (46) 99103-9214 ou (46) 3225-4655. www.bolicarveiculos.blogspot.com.br. Atendemos após as 18h, nos finais de semana e feriados.

Vende-se Voyage 1.6 MSI, ano 2018/2019, com ar condicionado, direção hidráulica, vidro elétrico, trava elétrica, som, air bags e ABS. Valor à vista ou financiado: R\$ 54.000,00. Recebo carro ou moto de menor valor. Informações: (46) 99102-1017 (WhatsApp) ou (46) 3225-4655. www.bolicarveiculos.blogspot.com.br. Atendemos após as 18h, nos finais de semana e feriados.

produtos e serviços

Vendo 13,5m de grade tubo quadrado, ótimo estado. Fone whatsapp 46 98404-1525

Vendo forno elétrico de embutir, da Tramontina em ótimo estado de conservação. Fone whatsapp 46 98404-1525

empregos

Estou disponibilizando serviços de diarista, mensalista, auxiliar de cozinha, serviços gerais. Com experiência comprovada e referência. Tratar: DaLuz (46) 9 9114-6959

Vaga para Departamento de Marketing / Publicidade e propaganda. Enviar currículo para: coordenacaogeral@pmed.com.br

Valdir está à procura de trabalho em Pato Branco, tem experiência em pintura, jardinagem, e serviços gerais. Contato 45 - 99141-8902

ANUNCIE AQUI

Publicações Legais

Caderno Integrante da Edição nº 7928 | Pato Branco, 10 e 11 de julho de 2021

Este espaço é destinado a publicação de editais públicos ou privados que tem como finalidade tornar público as informações a cerca dos atos e fatos ocorridos, dando transparência as ações dos órgãos públicos e das empresas.

Simon Leilões
LEILÕES JUDICIAIS EM PALMAS/PR
1º Leilão: Somente na modalidade eletrônica, no dia 04/08/2021 às 14:00h, com lances a partir de avaliação.

REPÚBLICA FEDERATIVA DO BRASIL
2º REGISTRO DE IMÓVEIS DA COMARCA DE PATO BRANCO
LEONARDO LUIZ SELBACH - OFICIAL TITULAR
EDITAL DE INTIMAÇÃO
(NEGÓCIO FIDUCIÁRIO) - PROTOCOLO Nº 104.565

PREFEITURA MUNICIPAL DE MARQUINHO
ESTADO DO PARANÁ
CNPJ: 01.612.552/0001-13
RUA 7 DE SETEMBRO, S/N - CEP: 85168-000 - CENTRO - MARQUINHO - PR.
AVISO DE LICITAÇÃO
PROCEDIMENTO LICITATÓRIO Nº 047/2021
PREGÃO PRESENCIAL Nº 033/2021
SISTEMA REGISTRO DE PREÇOS

PREFEITURA MUNICIPAL DE MARQUINHO
ESTADO DO PARANÁ
CNPJ: 01.612.552/0001-13
RUA 7 DE SETEMBRO, S/N - CEP: 85168-000 - CENTRO - MARQUINHO - PR.
AVISO DE LICITAÇÃO
PROCEDIMENTO LICITATÓRIO Nº 046/2021
PREGÃO PRESENCIAL Nº 032/2021
SISTEMA REGISTRO DE PREÇOS

CIRUSPAR
PROCESSO SELETIVO SIMPLIFICADO n.001/2021
Retificação do Edital de Abertura – Procedimento para Inscrição
1. As inscrições podem ser feitas pessoalmente ou por procurador, e que deverá apresentar os documentos abaixo:

MUNICÍPIO DE CORONEL VÍVIDA - ESTADO DO PARANÁ
Aditivo nº 02 – Ata de Registro de Preços nº 09/2021 – Pregão Presencial nº 01/2021. Contratante: MUNICÍPIO DE CORONEL VÍVIDA - PR - Detentora: ANA CLAUDIA RIBEIRO 05629326965, CNPJ/MF nº 36.086.268/0001-46.

MUNICÍPIO DE CORONEL VÍVIDA - PR
AVISO DE LICITAÇÃO – EDITAL DE PREGÃO PRESENCIAL Nº 41/2021
TIPO MENOR PREÇO POR LOTE
LICITAÇÃO EXCLUSIVA PARA MICROEMPRESAS E EMPRESAS DE PEQUENO PORTE SEDIADAS EM ÂMBITO REGIONAL PARA OS LOTES 03, 04, 08 E 09 E LICITAÇÃO COM AMPLA CONCORRÊNCIA PARA OS LOTES 01, 02, 05, 06, 07 E 10.

MUNICÍPIO DE CORONEL VÍVIDA - PR
Acordo de cooperação técnica para utilização de sistema eletrônico de licitações que entre si celebram o município de Coronel Vívda e o Banco do Brasil S.A. O presente acordo tem por finalidade dispor sobre as condições de utilização pelo município de sistema eletrônico de licitações disponibilizado pelo BANCO.

SÚMULA DE RECEBIMENTO DE LICENÇA DE OPERAÇÃO
Renovadora de Pneus Isotton Ltda, torna público que RECEBEU do IAT a Renovação da Licença de Operação sob nº 246109-51, válida até 0/07/2027, para reforma de pneumáticos usados, implantada na PR 281, KM 01, s/n – Bairro Nossa Senhora Aparecida, Dois Vizinhos-PR.

1º ADENDO AO EDITAL DE PREGÃO ELETRÔNICO Nº 056/2021
PROCESSO LICITATÓRIO Nº 097/2021
O Município de Renascença, inscrito no CNPJ sob nº 76.205.681/0001-96, com sede a Rua Getúlio Vargas, nº 901, Centro, Município de Renascença, Estado do Paraná, neste ato representada pela Pregoeira Sra. Luciane Eloise Lubczyk, torna público o Primeiro Adendo ao EDITAL DO PREGÃO ELETRÔNICO nº 056/2021, cujo objeto é o REGISTRO DE PREÇOS PARA FUTURA E EVENTUAL CONTRATAÇÃO DE EMPRESA PARA FORNECIMENTO DE UTENSÍLIOS DOMÉSTICOS, ELETRODOMÉSTICOS, ELETROPORTÁTEIS E ELETRODOMÉSTICO, DESTINADO AO DESENVOLVIMENTO E ADEQUAÇÃO DAS ATIVIDADES NAS COZINHAS ESCOLARES DA REDE DE ENSINO NA ESCOLA DA KUMMER E CMEI GIRASSOL.

2. DA ALTERAÇÃO DA DATA DE ABERTURA DO CERTAME
2.1. Tendo em vista que as alterações acima alteram a formulação da proposta e tendo em vista que a data de publicação do Adendo com a do certame atendem o prazo de 8 (oito) dias úteis conforme determina a Lei, a data de abertura não será alterada.
2.2. O valor total estimado passa a ser de R\$ 49.418,47 (quarenta e nove mil quatrocentos e dezoito reais e quarenta e sete centavos) para R\$ 50.023,08 (cinquenta mil vinte e três reais e oito centavos).

EXTRATO PARA PUBLICAÇÃO
CONTRATO DE PRESTAÇÃO DE SERVIÇOS Nº 071/2021
(Vinculado ao Pregão Eletrônico nº 042/2021)
CONTRATANTE: Município de Renascença
CONTRATADA: Nelson Ferrari Eireli
OBJETO: contratação de empresa especializada para fornecimento de serviços de mão de obra para Auxiliar Geral de Conservação, para a Secretaria Municipal de Obras, Viação e Urbanismo.

PREGÃO PRESENCIAL Nº 051/2021 – PMR
RESULTADO DE JULGAMENTO
A Pregoeira/PMR torna público o resultado de julgamento da proposta de preço referente ao Pregão Presencial nº 051/2021 – PMR. Cujo objeto é registro de preços para futura e eventual contratação de empresa para fornecimento de painques de eucalipto tratado, destinados a proteção das nascentes e fontes de água na área rural do Município de Renascença.

Estado do Paraná
Prefeitura Municipal de Sulina
PAÇO MUNICIPAL 25 DE JULHO
CNPJ 80.869.886/0001-43
prefeitura@sulina.pr.gov.br
www.sulina.pr.gov.br
DECRETO Nº 068/2021, DE 08 DE JULHO DE 2021
Dispõe sobre a elaboração do Plano Municipal pela Primeira Infância - PMPI e institui a Comissão municipal encarregada de promover e coordenar a elaboração do Plano Municipal pela Primeira infância.

PREFEITURA MUNICIPAL DE BOM SUCESSO DO SUL - PR

HOMOLOGAÇÃO E ADJUDICAÇÃO

PREGÃO ELETRÔNICO Nº 31/2021 - REGISTRO DE PREÇOS 25/2021 - (Processo Licitatório 42/2021)

De acordo com o parecer jurídico e em concordância com a Ata Eletrônica, de Abertura do processo licitatório na modalidade de Pregão Eletrônico nº 31/2021, que teve como objeto o Registro de Preços para futuras e eventuais aquisições de kits de livros de literatura infantil destinado a todos os alunos matriculados no CMEI Vovo Helena e alunos da escola Municipal Irmã Neili e uma biblioteca para o CMEI, conforme quantidades, especificações e condições descritas no Termo de Referência constante do Anexo I do Edital. HOMOLOGADO por seus próprios fundamentos determinando que seja ADJUDICADO o seu objeto a favor da empresa fornecedora SO LETRINHAS EDITORA E DISTRIBUIDORA DE LIVROS ELI REI - EPP, com o CNPJ 30.975.644/0001-66, conforme descrições e valores abaixo relacionados:

Table with 6 columns: Item, Qtde, Unid, Descrição do Item, Vis, Valor Unit (RS), Valor Total (RS). It lists various educational kits and books under categories LOTE 01 through LOTE 14.

Table with 6 columns: Item, Qtde, Unid, Descrição do Item, Vis, Valor Unit (RS), Valor Total (RS). It lists various educational kits and books under categories LOTE 15 through LOTE 28.

Table with 6 columns: Item, Qtde, Unid, Descrição do Item, Vis, Valor Unit (RS), Valor Total (RS). It lists various educational kits and books under categories LOTE 29 through LOTE 31.

MUNICÍPIO DE BOM SUCESSO DO SUL - PR - CNPJ: 80.874.100/0001-86

EXTRATO DA ATA DE REGISTRO DE PREÇOS Nº 111/2021

PREGÃO ELETRÔNICO Nº 30/2021 - REGISTRO DE PREÇO Nº 24/2021. Processo Licitatório Nº 41/2021 - HOMOLOGADO EM: 08/07/2021. VIGÊNCIA: 12 (DOZE) MESES (de 09/07/2021 a 08/07/2022). DETENTORA: BELINKI & SOUZA LTDA - ME - CNPJ: 08.831.603/0001-47.

Table with 6 columns: ITEM, DESCRIÇÃO DOS SERVIÇOS, UNID., QTD, MARCA/MODELO, VALOR UNIT (RS), VALOR TOTAL (RS). It lists specifications for a laptop with a 6th generation processor and 8GB RAM.

1. O valor total da Ata de Registro de Preços é de R\$ 190.000,00 (cento e noventa mil Reais). 2. As quantidades descritas acima são estimadas, podendo haver variações, conforme a demanda da Administração Municipal durante o período de vigência do Registro de Preços, respeitados os limites do art. 65, § 1º, da Lei Federal nº 8.666/1993.

3. A existência de preços registrados não obriga a Administração a firmar as contratações que deles poderão advir, facultando-se a realização de licitação específica para a contratação pretendida, sendo assegurada ao beneficiário do Registro a preferência de contratação em igualdade de condições.

4. Os pagamentos decorrentes da contratação prevista na presente licitação correrão por conta da seguinte dotação orçamentária nº: 09.00 - Departamento de Educação, Cultura e Esporte, 09.01 - Divisão de Educação, 1236100102029 Atividades Operacionais do Ensino Fundamental 5% e 25% e outros, 44.90.52 Equipamentos Material Permanente- Despesa 1443.

Bom Sucesso do Sul, 09 de Julho de 2021. NILSON ANTONIO O FEVERSANI Prefeito Municipal

MUNICÍPIO DE ITAPEJARA D'OESTE - PR

AVISO DE LICITAÇÃO EDITAL DE PREGÃO ELETRÔNICO Nº 049/2021

O Município de Itapejara D'Oeste, Estado do Paraná, torna público, que fará realizar licitação na modalidade de Edital de Pregão Eletrônico, tipo menor preço por Item, no dia 23 (vinte e três) de Julho de 2021, às 10h:00min (dez) horas, tendo como objeto a seleção de propostas visando a contratação de empresa especializada na comercialização de materiais de construção em geral destinados a manutenção dos Departamentos e Unidades pertencentes a Administração Municipal bem como de espaços públicos.

O prazo para envio das propostas e documentos de habilitação é até as 10h00min (dez) horas do dia 23 (vinte e três) de Julho de 2021. Outras informações poderão ser obtidas através do Edital de Pregão Eletrônico Nº 049/2021, no horário das 08h:00min às 12h:00min e das 13h:30min às 17h:30min horas, na sede da Prefeitura Municipal de Itapejara D'Oeste - PR, no endereço eletrônico <http://www.itapecaradoeste.pr.gov.br/licitacoes> e [www.comprasgovernamentais.gov.br](http://www.comprasgovernamentais.gov.br). Maiores informações em contato pelo Telefone (046) 3526 - 8300.

Itapejara D'Oeste-PR, 25 (vinte e cinco) de Junho de 2021.

Vlademir Lucini Presidente da Comissão de Licitação Decreto Nº 001/2021

AVISO DE EDITAL PREGÃO PRESENCIAL Nº 058/2021 - PMR

MODALIDADE: Pregão Presencial do tipo menor preço. OBJETO: Contratação de pessoa jurídica para prestação de serviços médicos na área de clínica médica geral, para atender as demandas da Secretaria Municipal de Saúde.

CREDECIMENTO E ENTREGA DOS ENVELOPES: das 08:30 às 09:00 do dia 23 de julho de 2021, no Departamento de Compras e Licitações, da Prefeitura Municipal de Renascença, à Rua Getúlio Vargas, nº 901. ABERTURA DAS PROPOSTAS: das 09:01 do dia 23 de julho de 2021, junto a sala de reuniões da Administração na Prefeitura Municipal de Renascença - PR.

AQUISIÇÃO DO EDITAL: O Edital e seus anexos poderão ser adquiridos na Prefeitura Municipal, no endereço Rua Getúlio Vargas, nº 901, Centro, Fone (46) 3550-8300, Renascença, Estado do Paraná, de 2ª a 6ª feira, nos horários das 07:30 às 11:30, e das 13:00 às 17:00 horas, onde poderão ser consultados e adquiridos gratuitamente.

INFORMAÇÕES: Informações e esclarecimentos adicionais, no endereço e telefone acima citado.

Renascença, 09 de julho de 2021.

LUCIANE ELOISE LUBCZYK Pregoeira

MUNICÍPIO DE PATO BRANCO ERRATA Nº 01

EDITAL DE PREGÃO ELETRÔNICO Nº 41/2021 - PROCESSO Nº 95/2021

UASG 450996

O Município de Pato Branco, através da pregoeira Naudieri Provensi, designada pela Administração Municipal através da Portaria n.º 555/2021, torna público aos interessados, no Processo de Licitação na modalidade Pregão Eletrônico n.º 41/2021, que tem por objeto a Implantação de registro de preços para futura e fracionada aquisição de materiais e equipamentos de informática e de telefonia, atendendo a demanda de todas as Secretarias e Departamentos da Administração Municipal, que diante da manifestação do Setor de Planejamento de Contratações, através do memorando n.º 78/2021 por meio do protocolo n.º 435855/2021; fica alterado o descritivo do item 40. Ainda, fica alterado o contido nos itens 14.1 do Edital, 4.1 e 5.3 do Anexo I - Termo de Referência . Considerando as alterações informadas, o edital passa a vigorar nos termos do Edital Retificado disponível nos sites [www.patobranco.pr.gov.br/](http://www.patobranco.pr.gov.br/) e <https://www.gov.br/compras>. Diante das alterações, a Sessão Pública de Pregão Eletrônico fica transferida para o dia 27 DE JULHO DE 2021, ÀS 09 (NOVE) HORAS, acessando exclusivamente por meio eletrônico - <https://www.gov.br/compras>, horário oficial de Brasília - DF. As demais condições estabelecidas no edital permanecem inalteradas. Pato Branco, 09 de Julho de 2021. Naudieri Provensi - Pregoeira.



EXTRATO DE CONTRATO Nº 053/2021
OBJETO: Aquisição de gêneros alimentícios destinados a alimentação escolar nas Escolas Municipais e Centros Municipais de Educação Infantil...

EXTRATO DE CONTRATO Nº 054/2021
OBJETO: Aquisição de gêneros alimentícios destinados a alimentação escolar nas Escolas Municipais e Centros Municipais de Educação Infantil...

EXTRATO DE CONTRATO Nº 055/2021
OBJETO: Aquisição de gêneros alimentícios destinados a alimentação escolar nas Escolas Municipais e Centros Municipais de Educação Infantil...

EXTRATO DE CONTRATO Nº 056/2021
OBJETO: Aquisição de gêneros alimentícios destinados a alimentação escolar nas Escolas Municipais e Centros Municipais de Educação Infantil...

EXTRATO DE CONTRATO Nº 057/2021
OBJETO: Aquisição de gêneros alimentícios destinados a alimentação escolar nas Escolas Municipais e Centros Municipais de Educação Infantil...

EXTRATO DE CONTRATO Nº 058/2021
OBJETO: Aquisição de gêneros alimentícios destinados a alimentação escolar nas Escolas Municipais e Centros Municipais de Educação Infantil...

EXTRATO DE CONTRATO Nº 059/2021
OBJETO: Aquisição de gêneros alimentícios destinados a alimentação escolar nas Escolas Municipais e Centros Municipais de Educação Infantil...

EXTRATO DE CONTRATO Nº 060/2021
OBJETO: Aquisição de gêneros alimentícios destinados a alimentação escolar nas Escolas Municipais e Centros Municipais de Educação Infantil...

EXTRATO DE CONTRATO Nº 061/2021
OBJETO: Aquisição de gêneros alimentícios destinados a alimentação escolar nas Escolas Municipais e Centros Municipais de Educação Infantil...

EXTRATO DE CONTRATO Nº 062/2021
OBJETO: Aquisição de gêneros alimentícios destinados a alimentação escolar nas Escolas Municipais e Centros Municipais de Educação Infantil...

EXTRATO DE CONTRATO Nº 063/2021
OBJETO: Aquisição de gêneros alimentícios destinados a alimentação escolar nas Escolas Municipais e Centros Municipais de Educação Infantil...

EXTRATO DE CONTRATO Nº 064/2021
OBJETO: Aquisição de gêneros alimentícios destinados a alimentação escolar nas Escolas Municipais e Centros Municipais de Educação Infantil...

MUNICÍPIO DE CLEVELÂNDIA PORTAL DO SUDOESTE
Departamento Licitações
Praça Getúlio Vargas, nº. 71, Centro, Clevelândia - Paraná
Cx. Postal nº. 61, CEP 85.530-000
Fone/Fax: (046) 3252-8000, ramal 9007
TOMADA DE PREÇOS Nº. 003/2021 - PMCLEV - PROCESSO Nº. 025/2021
RESULTADO DE HABILITAÇÃO
A Presidente da Comissão Permanente de Licitações, nomeada pela senhora Prefeita Municipal através da Portaria nº. 241/2021, de 21/06/2021...

MUNICÍPIO DE CLEVELÂNDIA PORTAL DO SUDOESTE
Departamento Licitações
Praça Getúlio Vargas, nº. 71, Centro, Clevelândia - Paraná
Cx. Postal nº. 61, CEP 85.530-000
Fone/Fax: (046) 3252-8000, ramal 9007
TOMADA DE PREÇOS Nº. 004/2021 - PMCLEV - PROCESSO Nº. 028/2021
RESULTADO DE HABILITAÇÃO
A Presidente da Comissão Permanente de Licitações, nomeada pela senhora Prefeita Municipal através da Portaria nº. 241/2021, de 21/06/2021...

CIRUSPAR
EDITAL DE CONVOCAÇÃO 019/2021
CONVOCAÇÃO DO CONCURSO PÚBLICO 001/2019
O Presidente do Consórcio Intermunicipal da Rede de Urgências do Sudoeste do Paraná - CIRUSPAR, sediado no Município de Pato Branco, Estado do Paraná, no uso de suas atribuições legais, convida o aprovado no Concurso Público, para que compareça à Rua Assis Brasil nº 622, Bairro Vila Isabel, para tomar posse no cargo, conforme instruções da cláusula 36ª do ato de provimento em caráter efetivo do Estatuto do Consórcio Intermunicipal da Rede de Urgências do Sudoeste do Paraná.
Técnica de Enfermagem - Chopinzinho
Nº. INSC. NOME CLASS.
108680 Cleonice Delfis de Lemos 2ª
Pato Branco, em 9 de julho de 2021.
DISNEI LUQUINI
Presidente do Consórcio Intermunicipal da Rede de Urgências Sudoeste do Paraná

EXTRATO DE DISPENSA DE LICITAÇÃO Nº. 024/2021 - PMM
CONTRATANTE: MUNICÍPIO DE MANGUEIRINHA - PR.
CONTRATADO: MARIA FERMINA SILVA 09809650809, CNPJ sob nº 23.743.264/0001-30.
OBJETO: Seleção de proposta visando a contratação de cuidador de pessoa idosa ou paciente acamado, com atendimento no domicílio suprimido nas necessidades integral de 3º grau de dependência, solicitado através da Secretaria de Assistência Social desta Municipalidade.
VALOR: R\$ 4.500,00 (Quatro mil e quinhentos reais), sendo o valor mensal de R\$ 1.500,00 (um mil e quinhentos reais).
DATA: 09 de julho de 2021
Mangueirinha 09 de Julho de 2021.
PUBLIQUE-SE
Setor de Licitações

PORTARIA Nº 209/2021 - GP
Data: 09/07/2021
SÚMULA: Nomeia Membros para compor o Conselho de Políticas Públicas, Comissão de Seleção e Comissão de Monitoramento e Avaliação em atenção a Lei Federal Nº 13.019/2014.
Mario Eduardo Lopes Paulek, Prefeito Municipal de Mariópolis, Estado do Paraná, no uso de suas atribuições legais:
RESOLVE:
Art.1º. Nomear os membros abaixo relacionados para comporem o Conselho de Políticas Públicas, Comissão de Seleção e Comissão de Monitoramento e Avaliação:
CONSELHO DE POLÍTICAS PÚBLICAS
- Representante da Secretaria de Assistência Social
• Bruna Simonato Paulek
- Representante da Secretaria de Educação, Esporte e Cultura
• Samira Dal'Sant
- Representante da Secretaria de Saúde
• Emília Lemes dos Santos
- Representante do Gabinete do Prefeito
• Maristela Ap. Lopes Paulek
- Representante da Secretaria de Controle Interno
• Regeane Pacheco Refinski
COMISSÃO DE SELEÇÃO
- Representantes da Secretaria de Assistência Social, Educação, Esporte, Cultura e Saúde.
• Emires Ap. Sbardarella
• Giovana Lorenzetti
• Luiz Paulo Campra
• Samira Dal'Sant
• Dilceu Machado
- Representante da Secretaria de Licitação e Compras
• Bruna Almeida Zankoski
• Giovano Chinelato
COMISSÃO DE MONITORAMENTO E AVALIAÇÃO
- Representantes da Secretaria de Assistência Social, Educação, Esporte, Cultura e Saúde
• Emires Ap. Sbardella
• Giovana Lorenzetti
• Luiz Paulo Campra
• Dilceu Machado
- Representante da Secretaria de Controle Interno
• Regeane Pacheco Refinski
Art.2º. Esta portaria entrará em vigor na data de sua publicação, ficando revogada a Portaria nº 130/2021.
Gabinete do Prefeito de Mariópolis, 09 de julho de 2021.
MARIO EDUARDO LOPES PAULEK
Prefeito Municipal

MUNICÍPIO DE MARIÓPOLIS
EXTRATO DISPENSA DE LICITAÇÃO Nº 19/2021. PARTES: MUNICÍPIO DE MARIÓPOLIS e Soraya Aparecida Ferreira Clínica Veterinária - ME, pessoa jurídica de direito privado CNPJ nº 10.979.585/0001-97, inscrição estadual nº isento, de ora em diante denominado CONTRATADA. OBJETO: a contratação de empresa para realização de procedimentos cirúrgicos (castração) de animais felinos e caninos, conforme descrição abaixo:
LOTE ITEM QTD UNID DESCRIÇÃO VALOR UNIT.R\$ VALOR TOTAL R\$
1 1 15,0 UNID Castração OSH Gata 200,00 3.000,00
1 2 25,0 UNID Castração OSH Camaro até 15 kg 288,00 7.450,00
1 3 20,0 UNID Castração de OSH camaro acima de 15 kg 350,00 7.000,00
PRAZO: O prazo de execução dos procedimentos (castração) será máximo de 7 (sete) dias, após o recebimento da Ordem de Serviços ou documento equivalente. O prazo de vigência para execução dos serviços será de 60 (sessenta) dias. VALOR: R\$ 17.450,00 (Dezesseis mil quatrocentos e cinquenta reais).
PAGAMENTO: O pagamento será realizado em até 30 (trinta) dias após a realização dos serviços. DA DOTAÇÃO ORÇAMENTÁRIA: 10.00 Departamento de Agricultura e Meio Ambiente - 10.02 - Divisão de Meio Ambiente e Recursos Hídricos - 18.541.0019.2.055.000 - Proteção Social dos Animais - 33.90.39 - Outros Serviços de Terceiros - Pessoa Jurídica - Fonte (000). Despesa 1251. DA DISPENSA DE LICITAÇÃO: "Art. 24. É dispensável a licitação: inciso II. JUSTIFICATIVA: a) o valor da contratação não justifica a realização de um processo licitatório comum; b) a realização de procedimentos cirúrgicos (castração) de felinos e caninos tem como objetivo o controle da população de animais de rua e de zoonoses transmitidas pelos mesmos; c) a Nota Técnica nº 1/2018 - CGF/TCE-PR orienta que os valores fixados pelo Decreto Federal nº 9.412/2018, que alterou os limites para contratações mediante dispensa de licitação, se aplicam também à Administração Pública Municipal; d) o preço proposto se justifica, pois é aquele que se mostra o mais vantajoso para a administração segundo os orçamentos realizados junto a empresas do ramo, o que também condiz com a prática, a escolha da executante. Mariópolis, 09 de Julho de 2021. Leoni Espedito Sangaletti - Presidente. Bruna Almeida Zankoski - Membro. Francisco Valdomiro Bueno - Membro. Mario Eduardo Lopes Paulek - Prefeito Municipal.

MUNICÍPIO DE MARIÓPOLIS
EXTRATO RESULTADO DE LICITAÇÃO EDITAL DE CONCORRÊNCIA Nº 5/2021. Ata de Sessão Pública de Abertura de Documentação e Habilitação. PROCESSO Nº 527/2021. Aos nove (09) dias do mês de Julho do ano dois mil e vinte e um (2021), às nove horas e quinze minutos (09h15min), na Sala de Licitações, no Edifício da Prefeitura Municipal, na Rua Seis, número mil e trinta (1030), em Mariópolis-PR, reuniram-se os membros da Comissão Permanente de Licitação designada pela Portaria nº 32/2021 de 11 de Janeiro de 2021, que subscrevem a presente Ata, para promover o recebimento dos envelopes de Documentação e Propostas de Preços e abertura dos Envelopes de Documentação referente ao Edital de Concorrência número cinco barra dois mil e vinte e um (5/2021), que tem por objeto a alienação de bem imóvel público, conforme autorizado pela Lei Municipal nº 18/2021. Às nove horas e quinze minutos (09h15min) foi aberta a sessão pública, iniciando o período de credenciamento dos representantes legais verificou-se que nenhuma empresa apresentou envelopes de documentação e proposta de preços ficando assim o processo considerado DESERTO. Nada mais havendo a tratar, foi lavrada esta ata, ressaltando ainda, que os membros da comissão de licitação, ao assinarem esta ata, atestam a sua participação e colaboração no certame. Leoni Espedito Sangaletti - Presidente. Francisco Valdomiro Bueno - Membro. Bruna Almeida Zankoski - Membro.

PREFEITURA MUNICIPAL DE HONÓRIO SERPA-PR.
RUA: Elpidio dos Santos, 541 - Telefax (46) 3245-1130 e 3245-1122
CEP. 85.548-000 - Honório Serpa - Paraná
DEPARTAMENTO DE LICITAÇÃO
AVISO DE LICITAÇÃO
PREGÃO PRESENCIAL Nº 34/2021
O município de Honório Serpa, por intermédio do seu Pregoeiro e Equipe de Apoio designados pela Portaria nº 20/2021, torna público, para conhecimento dos interessados, que realizará licitação na modalidade Pregão Eletrônico, tipo Menor Preço por Item, em sessão pública eletrônica a partir das 09:00 horas (horário de Brasília- DF) do dia 26 de Julho de 2021, através do site www.comprasnet.gov.br, destinado a Registro de Preços para Futuras e eventuais Aquisições de brindes e camisetas para diversas campanhas preventivas do Departamento de Saúde do Município, nos termos da Lei Federal nº 10.024/2019, Lei Federal 8.666/1993 e suas alterações posteriores, e demais normas regulamentares aplicáveis à espécie. O Edital e seus anexos encontram-se disponíveis no endereço acima citado ou no site www.honorioserpa.pr.gov.br, informações complementares podem ser obtidas pelo email licitacaopmhonorioserpa@gmail.com ou pelo telefone 0(46)3245-1130.
Honório Serpa, 09 de Julho de 2021.
Lucio Diego Guerra
Pregoeiro

CONSÓRCIO INTERMUNICIPAL DE SAÚDE - CONIMS
ATO DE CONSÓRCIO
RESOLUÇÃO Nº 131 DE 09 DE JULHO DE 2021
Súmula: Dispõe sobre reajuste no valor de exames do Credenciamento nº 003/2017.
RESOLUÇÃO Nº 132 DE 09 DE JULHO DE 2021
Súmula: Dispõe sobre a inclusão de procedimento e OPM na tabela do Credenciamento nº 001/2018.
A íntegra encontra-se disponível nos seguintes endereços eletrônicos:
http://www.conims.com.br/ e http://www.diamunicipal.com.br/amp/







**EXTRATO DA ATA DE REGISTRO DE PREÇO Nº 066/2021**  
**REFERENTE PREGÃO PRESENCIAL Nº 031/2021 – PMM**  
**ÓRGÃO GERENCIADOR: MUNICÍPIO DE MANGUEIRINHA**  
– PR.  
**FORNECEDOR REGISTRADO: R C FERREIRA E CIA**  
LTDA  
**CNPJ/MF n.º 11.399.644/0001-10**  
**OBJETO: Aquisição de fraldas descartáveis, para atender a demanda da secretaria de Educação desta municipalidade.**

Item	Quant	Unid.	Especificação	Marca	Preço Unit.	Preço Total
6	100	UN	BICO DE SILICONE PARA MAMADEIRA- Atóxico e antialérgico	MULTIKIDS BABY	7,70	770
10	500	UN	Shampoo infantil - vitaminado com sua fórmula suave ph neutro para todos os tipos de cabelos, que não irrite os olhos acondicionado em frascos plásticos, com no mínimo 200 ml. Especificações constar no rótulo da embalagem.	BARUEL	17,95	8.975
11	500	UN	SABONETE EM BARRA INFANTIL - Glicerinado, embalagem com mínimo 80g	POMPOM	5,40	2.700
14	200	UN	CREME PARA PENTEAR INFANTIL - embalagem com mínimo 150ml	TRALÁLA	16,29	3.258

**VALOR TOTAL: R\$ 17.503,00** (dezessete mil quinhentos e três reais)  
**DOTAÇÃO ORÇAMENTÁRIA:** Os recursos financeiros decorrentes do objeto desta ATA correrão da conta do município de Mangueirinha, alocado nas dotações consignadas no orçamento 2021.  
**ENTREGA:** 12 (doze) meses  
**VIGÊNCIA:** 12 (doze) meses  
**DATA DA ASSINATURA:** 14 de junho de 2021  
Mangueirinha,  
PUBLIQUE-SE  
DIVISÃO DE CONTRATOS

**EXTRATO DA ATA DE REGISTRO DE PREÇO Nº 067/2021**  
**REFERENTE PREGÃO PRESENCIAL Nº 031/2021 – PMM**  
**ÓRGÃO GERENCIADOR: MUNICÍPIO DE MANGUEIRINHA**  
– PR.  
**FORNECEDOR REGISTRADO: ELETROMÁQUINAS**  
ASTEC LTDA - ME  
**CNPJ/MF n.º 02.995.568/0001-15**  
**OBJETO: Aquisição de fraldas descartáveis, para atender a demanda da secretaria de Educação desta municipalidade.**

Item	Quant	Unid.	Especificação	Marca	Preço Unit.	Preço Total
2	50.000,00	UN	FRALDAS DESCARTÁVEIS Tam "G"- Higienicas, atóxicas, flocgel, formato anatômico, com barreiras laterais e antivazamento, sistema de absorção concentrada, fita multiuso ajustável, elásticos ajustáveis nas pernas, corte anatômico e antimicol, absorção Ultra Seca com mínimo de 10 HORAS DE PROTEÇÃO, barreira contra vazamentos e no mínimo 03	CAPRICO	0,80	40.000,00

			fios de elástico e 01 fita adesiva de cada lado, conter polpa de celulose, polímero absorvente, filme de polietileno, adesivos termostáticos, fios elásticos, flocgel (poliacrilato de sódio), com perfume suave, para criança com peso de 09 a 14 kg . Na embalagem deverão estar impressos dados de identificação, procedência, data de fabricação, prazo de validade e registro do Ministério da Saúde.			
4	300,00	UN	POMADA PARA ASSADURA INFANTIL- Uso infantil, com vitaminas e fotoprotetor físico: o óxido de zinco, possui alta cobertura e fácil remoção, acondicionado em tubos com no mínimo 30gr	BABYME D	22,90	6.870,00

**VALOR TOTAL: R\$ 46.870,00** (quarenta e seis mil oitocentos e setenta reais).  
**DOTAÇÃO ORÇAMENTÁRIA:** Os recursos financeiros decorrentes do objeto desta ATA correrão da conta do município de Mangueirinha, alocado nas dotações consignadas no orçamento 2021.  
**ENTREGA:** 12 (doze) meses  
**VIGÊNCIA:** 12 (doze) meses  
**DATA DA ASSINATURA:** 14 de junho de 2021  
Mangueirinha,  
PUBLIQUE-SE  
DIVISÃO DE CONTRATOS

**EXTRATO DA ATA DE REGISTRO DE PREÇO Nº 068/2021**  
**REFERENTE PREGÃO PRESENCIAL Nº 031/2021 – PMM**  
**ÓRGÃO GERENCIADOR: MUNICÍPIO DE MANGUEIRINHA**  
– PR.  
**FORNECEDOR REGISTRADO: LORO & SOUZA LTDA- ME**  
**CNPJ/MF n.º 14.174.321/0001-17**  
**OBJETO: Aquisição de fraldas descartáveis, para atender a demanda da secretaria de Educação desta municipalidade.**

Item	Quant	Unid.	Especificação	Marca	Preço Unit.	Preço Total
7	200	UN	POMADA PARA HEMATOMAS - Uso adulto e pediátrico (Polissulfato de Mucopolissacarídeo), embalagem com mínimo 40 gr	HIRUDOID	47,80	9.560
8	200	UN	Óleo Recém-Nascido - com tripla proteção para o bebê (proteção segura, suave e eficaz), Ideal para remoção das casquinhas do couro cabeludo e hidratação, fragrância super suave, dermatologicamente testado, hipoalérgico, embalagem com mínimo 100ml.	JHONSON	24,90	4.980
9	100	UN	MAMADEIRA- Em polipropileno (PP) e copolímero ou copoliéster (TRITAN) com volume de no mínimo 200ml e máximo de 330ml, graduada com bico de silicone, antialérgico e atóxico. A composição de mamadeira deve estar de acordo com RDC nº 41/2011, sendo livre de Bisfenol A. Cores variadas. A	FIONA	13,00	1.300

			mamadeira não pode apresentar partes que possam cortar, beliscar ou causar algum ferimento a criança			
13	200	UN	Esponha para banho infantil, macia, durável, não machuca a pele, dermatologicamente testado, hipoalérgico, composição espoja de poliuretano, medindo aproximadamente 15cm de altura X 12cm de largura X 3,5cm de espessura, embalado em embalagem plástica, individualmente, gravada na embalagem plástica individualmente, gravada na embalagem e descrição do produto.	CIA DO BANHO	11,75	2.350

**VALOR TOTAL: R\$ 18.190,00** (dezoito mil cento e noventa reais).  
**DOTAÇÃO ORÇAMENTÁRIA:** Os recursos financeiros decorrentes do objeto desta ATA correrão da conta do município de Mangueirinha, alocado nas dotações consignadas no orçamento 2021.  
**ENTREGA:** 12 (doze) meses  
**VIGÊNCIA:** 12 (doze) meses  
**DATA DA ASSINATURA:** 14 de junho de 2021.  
Mangueirinha,  
PUBLIQUE-SE  
DIVISÃO DE CONTRATOS

**EXTRATO DA ATA DE REGISTRO DE PREÇO Nº 069/2021**  
**REFERENTE PREGÃO PRESENCIAL Nº 031/2021 – PMM**  
**ÓRGÃO GERENCIADOR: MUNICÍPIO DE MANGUEIRINHA**  
– PR.  
**FORNECEDOR REGISTRADO: MARILDA SALETE DE AZEVEDO**  
**CNPJ/MF n.º 22.062.223/0001-16**  
**OBJETO: Aquisição de fraldas descartáveis, para atender a demanda da secretaria de Educação desta municipalidade.**

Item	Quant	Unid.	Especificação	Marca	Preço Unit.	Preço Total
1	12.000	UN	FRALDAS DESCARTÁVEIS Tam "M"- Higienicas, atóxicas, flocgel, formato anatômico, com barreiras laterais e antivazamento, sistema de absorção concentrada, fita multiuso ajustável, elásticos ajustáveis nas pernas, corte anatômico e antimicol, absorção Ultra Seca com mínimo de 10 HORAS DE PROTEÇÃO, barreira contra vazamentos e no mínimo 03 fios de elástico e 01 fita adesiva de cada lado, conter polpa de celulose, polímero absorvente, filme de polietileno, adesivos termostáticos, fios elásticos, flocgel (poliacrilato de sódio), com perfume suave, para criança com peso de 6 a 11 kg . Na embalagem deverão estar impressos dados de identificação, procedência, data de fabricação, prazo de validade e registro do Ministério da Saúde.	MILI	0,86	10.320
3	50.000	UN	FRALDAS DESCARTÁVEIS Tam "EG"-	SCOOBY-DOO	0,85	42.500

Table with 6 columns: Item, Especificação, Unid., Qtde, Preço Máximo, DESCONT O. Row 1: 1, (COTA EXCLUSIVO PARA ME, EPP E MEI) - SERVIÇOS DE...

VALOR TOTAL: R\$ 52.820,00 (cinquenta e dois mil oitocentos e vinte reais). DOTAÇÃO ORÇAMENTÁRIA: Os recursos financeiros decorrentes do objeto desta ATA correrão da conta do município de Mangueirinha...

QUARTO TERMO ADITIVO AO CONTRATO Nº 113/2017-PMM

CONTRATANTE: MUNICÍPIO DE MANGUEIRINHA – PR CONTRATADA: CONSULFARMA INFORMÁTICA E ASSESSORIA EM SAÚDE LTDA CNPJ: 03.191.328/0001-20

CLÁUSULA PRIMEIRA – Constitui objeto deste Termo Aditivo a Prorrogação de Prazo e de Vigência do Contrato nº 113/2017 – PMM, com fundamento no artigo 57, inciso II da Lei nº 8.666/1993...

EXTRATO DA ATA DE REGISTRO DE PREÇO Nº 075/2021

REFERENTE PREGÃO PRESENCIAL Nº 035/2021– PMM ÓRGÃO GERENCIADOR: MUNICÍPIO DE MANGUEIRINHA – PR.

FORNECEDOR REGISTRADO: J MARTINELLI EIRELI-EPP CNPJ/MF nº 22.094.306/0001-97 OBJETO: Contratação de empresa para fornecimento de peças e prestação de serviços mecânicos em geral...

Table with 6 columns: Item, Especificação, Unid., Qtde, Preço Máximo, DESCONT O. Row 1: 1, (COTA EXCLUSIVO PARA ME, EPP E MEI) - SERVIÇOS DE...

Table with 6 columns: Item, Especificação, Unid., Qtde, Preço Máximo, DESCONT O. Rows 2-8: 2, 3, 4, 5, 6, 8 with various specifications for mechanical services and parts.

VALOR TOTAL: R\$ 500.000,00 (quinhentos mil reais). DOTAÇÃO ORÇAMENTÁRIA: Os recursos financeiros decorrentes do objeto desta ATA correrão da conta do município de Mangueirinha...

CONTRATADA: CONSULFARMA INFORMÁTICA E ASSESSORIA EM SAÚDE LTDA CNPJ: 03.191.328/0001-20 CLÁUSULA PRIMEIRA – Constitui objeto deste Termo Aditivo a Prorrogação de Prazo e de Vigência do Contrato nº 113/2017 – PMM...

MUNICÍPIO DE PATO BRANCO

Extrato Termo de Aditamento nº 02/2021 - Contrato de Prestação de Serviços nº 140/2019/GP. Chamamento Público nº 05/2018, Inexigibilidade de Licitação nº 44/2019. PARTES: Município de Pato Branco Hospital da Visão de Pato Branco Ltda. OBJETO: a prestação de serviços em procedimentos de Média e Alta Complexidade Ambulatorial...

CONSÓRCIO INTERMUNICIPAL DE SAÚDE Pregão eletrônico Nº: 17/2021 - PE RUA AFONSO PENA, 1902 - ANCHIETA - Pato Branco - PR

CONSÓRCIO INTERMUNICIPAL DE SAÚDE TERMO DE HOMOLOGAÇÃO E ADJUDICAÇÃO DE PROCESSO LICITATÓRIO O(a) presidente Paulo Horn, no uso das atribuições que lhe são conferidas pela legislação em vigor...

CONSÓRCIO INTERMUNICIPAL DE SAÚDE TERMO DE HOMOLOGAÇÃO E ADJUDICAÇÃO DE PROCESSO LICITATÓRIO O(a) presidente Paulo Horn, no uso das atribuições que lhe são conferidas pela legislação em vigor...

CONSÓRCIO INTERMUNICIPAL DE SAÚDE TERMO DE RATIFICAÇÃO DO PROCESSO DE INEXIGIBILIDADE Nº 62/2021 Fundamento no art. 25 da Lei de Licitações nº 8666/93, RATIFICO a Inexigibilidade nº 62/2021...

MUNICÍPIO DE PATO BRANCO – ESTADO DO PARANÁ DECRETO Nº 8.964, DE 9 DE JULHO DE 2021 Dispõe sobre adequações às medidas estabelecidas no Decreto nº 8.934, de 11 de junho de 2021, destinadas ao combate ao contágio pelo Novo Coronavírus.