DIÁRIO DO SUDOESTE

ANO XXXIV
Nº 7777

diariodosudoeste.com.br | facebook.com/diariodosudoeste | @diariodsudoeste
PATO BRANCO, SÁBADO E DOMINGO, 28 E 29 DE NOVEMBRO DE 2020

R$ 2,50

Édson Castro

PATO FUTSAL NA FINAL DA SUPERCOPA

A equipe do Pato Futsal venceu o Atlântico, nesta sexta-feira (27), por 3 a 2, em Erechim (RS), e garantiu vaga na final da Supercopa, que será no domingo, às 13h15, valendo vaga na Libertadores.
O adversário será o vencedor de Atlântico e Corinthians, que se enfrentam neste sábado (28). PÁG. 14

CIDADE

Pato Branco tem alta taxa na cobertura vacinal da febre amarela PÁG. 4

SEGURANÇA

PM e PRF apreendem grande quantidade de drogas na Operação Sinergia PÁG. 13

CRD
CENTRO REGIONAL DE DIAGNÓSTICO
RESSONÂNCIA MAGNÉTICA
FONE: (46) 3025-1100
RUA IGUAÇU, 1111 - CENTRO
PATO BRANCO
INSCRIÇÃO CRMPR Nº3713
RT: Dr. Fernando Hecke CRMPR 20173

Lideranças alertam para prevenção à Covid-19

Número de pacientes graves e ocupação de leitos preocupam autoridades de Saúde. Comitê de enfrentamento da doença realizou reunião extraordinária para tratar do assunto e decreto com medidas de contenção ainda será divulgado. Por enquanto, estabelecimentos não devem ser fechados. PÁG. 6

SANEPAR REALIZA RODÍZIO DE ÁGUA EM MUNICÍPIOS DO SUDOESTE

Sanepar

Após longo período de estiagem, rios que abastecem Capanema, Planalto, Salgado Filho, Pranchita, Dois Vizinhos e Nova Prata do Iguaçu registraram uma queda em 90% de seu volume, como o rio Siemens (foto). Para evitar a falta de água, Sanepar dará início, a partir de segunda-feira (30), a um rodízio de abastecimento nessas localidades. Além da região, outros três municípios do Oeste também serão incluídos na medida. PÁG. 7

diariodosudoeste.com.br
28 e 29 de novembro de 2020

Custo Brasil: uma injustiça com o nosso consumidor

GELSON BAMPI/SISTEMA FIEP

Acúmulo de custos nas cadeias produtivas encarece o produto brasileiro e inibe investimentos

Assessoria

A Federação das Indústrias do Paraná (Fiep) é uma das entidades integrantes de um projeto que busca soluções efetivas para a redução dos altos custos que pesam sobre o produto brasileiro e causam injustiças ao consumidor. Desenvolvido em parceria entre o Movimento Brasil Competitivo (MBC) e o Ministério da Economia, o projeto já calculou que o chamado Custo Brasil faz com que as empresas brasileiras gastem R$ 1,5 trilhão a mais do que gastariam se exercessem suas atividades nos países da Organização para a Cooperação e Desenvolvimento Econômico (OCDE).

"A indústria brasileira sofre com uma infinidade de custos que se acumulam ao longo das cadeias produtivas e acabam inseridos nos preços de nossos produtos", afirma o presidente da Fiep, Carlos Valter Martins Pedro. "Isso tira a competitividade da indústria nacional, inibe investimentos e, pior, cria uma grande injustiça com o consumidor", acrescenta. Para ele, mais importante do que calcular o tamanho do Custo Brasil, é a parceria entre setor produtivo e governo para buscar soluções efetivas para o problema.

Segunda etapa

O programa se debruça, atualmente, na elaboração de um portfólio de projetos que deverão contribuir para a efetiva redução do custo. No total, mais de mil propostas foram elencadas. Setenta e cinco propostas estão em fase de implantação e 14 já foram colocadas em prática pelo governo. Agora, representantes das entidades integrantes do projeto, incluindo a Fiep, estão em processo de análise e priorização das demais propostas apresentadas.

PF deflagra Operação Estabilidade e mira grupo de líder de atos antidemocráticos

REPRODUÇÃO/FACEBOOK

Renan Sena ficou conhecido por ter agredido uma enfermeira durante um ato pacífico a favor do isolamento social

Estadão Conteúdo

A Polícia Federal no Distrito Federal deflagrou na manhã desta sexta-feira (27) a Operação Estabilidade para cumprir mandados de busca e apreensão em endereços ligados a um grupo de apoiadores bolsonaristas que realizou manifestações e propagandeou nas redes sociais 'processos ilegais para alteração da ordem política ou social'.

Entre os alvos, está o engenheiro eletricista Renan da Silva Sena, líder de alguns protestos que pediam a destituição de ministros do Supremo Tribunal Federal (STF) e envolvido na queima de fogos em direção à Corte em junho, episódio que simulou um ataque ao tribunal. A operação foi autorizada pela 15ª Vara da Justiça Federal do Distrito Federal.

O inquérito da Justiça Federal é um desdobramento daquele que tramita no Supremo para investigar atos antidemocráticos.

A origem do caso foi uma representação feita pela Procuradoria-Geral da República pedindo que o Ministério Público Federal do DF apurasse possíveis crimes contra a segurança nacional. O ofício foi enviado ao DF após Renan Sena e outro investigado, identificado como Wagner Cunha, publicarem nas redes sociais vídeo gravado na frente do prédio do STF fazendo apologia à intervenção militar naquela corte e defendendo afastamento e prisão de nove ministros do STF.

Apesar de serem casos diferentes, o do STF e o da Justiça Federal guardam como semelhança a busca dos investigadores por identificar quem financiou protestos que pregam a ruptura institucional e a rede de propagação desse tipo de conteúdo. Na apuração do DF, porém, o foco é mais restrito.

"Com o aprofundamento das análises, foi possível constatar a participação deles em diversos atos do tipo, inclusive com a arrecadação de fundos para financiar o movimento", registrou a corporação em nota.

Ex-funcionário terceirizado do Ministério da Família, Mulher e Direitos Humanos Renan Sena ficou conhecido por ter agredido uma enfermeira que participava de um ato pacífico na Praça dos Três Poderes a favor do isolamento social no dia 1º de maio.

Além de Renan Sena e Wagner Cunha, um terceiro investigado é Anilo Anunciato Leite, segundo fontes com acesso à investigação informaram ao Estadão. Oficialmente, a PF não confirmou nomes. Os mandados de busca e apreensão foram cumpridos em Brasília (DF), Uberlândia (MG) e Taboão da Serra (SP).

Investigadores apontam que o grupo integrado por Sena e Cunha incitava a animosidade entre as Forças Armadas e as instituições civis, em especial, o Supremo Tribunal Federal - o que é um crime previsto na Lei de Segurança Nacional.

Os outros dois possíveis crimes previstos na Lei de Segurança Nacional sob investigação, de acordo com a PF, são fazer propaganda de processos violentos ou ilegais para alteração da ordem política ou social, distribuir fundos destinados a realizar tal tipo de propaganda.

Portos do Paraná se preparam para o futuro

DIVULGAÇÃO

Empresa que administra os terminais portuários do Estado, a Portos do Paraná, deve encerrar 2020 com o maior volume de cargas da história

AEN

Nos próximos dias, o Porto de Paranaguá deve superar o recorde de movimentação de cargas alcançada em 2019: 53 milhões de toneladas. A um mês de fechar o ano, e com todas as adversidades enfrentadas em função da pandemia causada pelo novo coronavírus, a Portos do Paraná, empresa que administra os terminais portuários do Estado, deve encerrar 2020 com o maior volume de cargas da história.

A quebra contínua de recordes é consequência direta de uma gestão profissional e eficiente, que esta semana foi premiada como a melhor do país pelo Ministério da Infraestrutura. A empresa paranaense também foi considerada a melhor do Brasil, na categoria Execução dos Investimentos Planejados, com índice de 81,8%.

Para o diretor-presidente da Portos do Paraná, Luiz Fernando Garcia, conquistar os prêmios valida o trabalho em execução e estimula para que novas melhorias sejam colocadas em prática. "Nós temos que entender os portos de forma mais consolidada. Os portos, Brasil afora, estão buscando melhorias, promovendo investimentos. Isso nos estimula a melhorar ainda mais, planejando o futuro dos portos paranaenses", afirma Garcia.

A melhora na organização administrativa foi o pontapé inicial para todas as mudanças estabelecidas na empresa. Segundo Garcia, ao modernizar os processos, os portos paranaenses puderam começar o trabalho de planejamento. "Conseguimos nos adequar a todos os questionamentos existentes, incluindo Tribunal de Contas, Ministério Público, Agência Reguladora. Com tudo equalizado, conseguimos iniciar efetivamente o desenho do planejamento dos portos, coisa que não existia antes", completa.

Com os investimentos feitos e projetos contratados, a atual gestão está desenhando o futuro dos portos paranaenses para os próximos 40 anos. Estão programados investimentos na ordem de R$ 1 bilhão em obras de infraestrutura terrestre e marítima a serem executados no curto prazo.

Somente no programa de dragagem continuada serão R$ 403,3 milhões nos próximos cinco anos. Também estão em andamento o projeto executivo do novo Corredor de Exportação; a reforma do Píer de Inflamáveis (R$ 28,5 milhões); e a derrocagem da Pedra da Palangana (R$ 23,2 milhões), entre outros.

Além disso, o porto já entregou as obras de ampliação do cais e a modernização do berço 201, com investimentos de quase R$ 178 milhões. Antes disso, em 2019, foram entregues a recuperação da avenida Bento Rocha (R$ 15,9 milhões) e o novo viaduto da BR-277 (R$ 12,7 milhões).

Autonomia

A eficiência recém premiada possibilitou que o Paraná fosse o primeiro Estado do Brasil a ter a gestão descentralizada e assumir a administração dos contratos de exploração dos portos organizados. Com mais autonomia, a Portos do Paraná tem conseguido dar mais celeridade aos seus processos e isso a dar frutos.

No início deste ano, a Klabin, maior produtora e exportadora de papéis para embalagens do Brasil, venceu a concorrência pública e passará a administrar um terminal destinado à movimentação de carga geral em Paranaguá, em especial celulose. O aporte inicial foi de R$ 1 milhão e a empresa pretende fazer investimentos de R$ 130 milhões no local.

O contrato de exploração de área é de 25 anos (prorrogáveis por mais 45 anos). Há duas décadas não aconteciam novos arrendamentos em Paranaguá. Os futuros arrendamentos serão controlados pela empresa pública Portos do Paraná, que é a única do País a ter essa possibilidade.

Em dezembro, outra área será leiloada, dessa vez, para movimentação de veículos. A PAR12 fica no lado leste do cais do Porto de Paranaguá, tem 74 mil metros quadrados e pátio com capacidade para 4 mil vagas.

Destinado à movimentação de carga do tipo Ro-Ro (Roll on/ Roll off), o arrendamento é no modelo sem estrutura física (greenfield). O critério de licitação será o maior valor de outorga e a estimativa de custos de investimento (Capex) é de R$ 22,2 milhões.

Tecnologia

Em agosto desde ano, a Portos do Paraná contratou a Fundação Valenciaport, um centro de pesquisa, inovação e formação do setor logístico portuário, com sede no porto de Valência, na Espanha, e atuação em portos da Europa, América Latina, Ásia e Oriente Médio.

Os projetos desenvolvidos em conjunto com a Valenciaport vão estruturar o Port Community System, uma plataforma de troca de dados da comunidade portuária, e do Port Collaborative Decision Making (PortCDM), um novo modelo de gerenciamento das operações marítimas, em tempo real, entre todos os agentes envolvidos nas operações de chegada e saída de navios. Além disso, a parceria discute questões de segurança digital e tecnologia de proteção de dados.

"Contratamos esta expertise para nos ajudar a desenhar um ambiente tecnológico forte, que nos permita trabalhar todas as informações que circulam no ambiente portuário, hoje de forma dispersa, para que possamos consolidá-las numa única base e, com isso, ter fluxo de informações para que a tomada de decisão seja baseada em fatos e números e não na emoção", explica Garcia.

GIANA DACLÊ TELLES
Geriatria RQE 850 . Medicina Interna 4556/94/CRM-PR 12682
Médica Geriatra Titulada pela SBGG e CFM
(46) 3225.2575 • Fax (46) 3224.2888 . RUA ITABIRA, 1519 • CENTRO • PATO BRANCO

Pelo Paraná

adi ASSOCIAÇÃO DOS JORNAIS DIÁRIOS DO INTERIOR DO PARANÁ

Da Redação ADI-PR Curitiba jornalismo@adipr.com.br

Segundo turno

Ponta Grossa é a única cidade brasileira a ter o segundo turno disputado entre duas mulheres. Os eleitores de Ponta Grossa vão escolher neste domingo (29) a próxima prefeita do município. De acordo com o TRE-PR, 239.611 eleitores estão aptos a votar e eleger a próxima representante do poder executivo municipal. O segundo turno terá como candidatas a atual vice-prefeita, Professora Elizabeth (PSD) e a deputada estadual Mabel Canto (PSC).

Exames covid

O prefeito Chico Brasileiro (PSD) destacou que Foz do Iguaçu é a cidade que mais realiza exames RT-PCR no Brasil, com base per capita. "Os exames são essenciais para detectar cedo a doença e com isso evitar novos contágios. A parceria com as instituições de ensino e o apoio do governo do Estado possibilitou fazer mais de 47 mil exames", disse Brasileiro em transmissão pelo facebook.

Pagamento antecipado

O prefeito de União da Vitória, Santin Roveda (PL) anunciou a antecipação do pagamento dos salários de novembro aos 1.280 servidores municipais e recebeu uma série de elogios nas redes sociais. "Prefeito que solta pagamento na black friday, nem é prefeito. É anjo", diz um dos comentários na página do prefeito no facebook. Normalmente, os salários dos servidores são pagos até o quinta dia útil de cada mês. A folha de pagamento da prefeitura alcança cerca de R$ 5 milhões.

Corrupção eleitoral

O Ministério Público do Paraná e a Polícia Federal realizaram em Quedas do Iguaçu a Operação Cibus, que apura compra de votos por parte de candidatos a prefeito da cidade. O MP-PR recebeu informações de que houve oferta de combustível a eleitores. Quatro postos de combustível foram alvo de ações de busca e apreensão. O ato, se confirmado, caracteriza crime de corrupção eleitoral, ou ainda, prática de crime eleitoral.

Bandeira amarela

O prefeito de Curitiba, Rafael Greca (Democratas), informou que em decorrência do aumento de casos positivos da covid-19 a prefeitura está reforçando medidas de controle da covid-19 por meio de um novo decreto. O novo decreto têm duração de sete dias. A bandeira adotada a partir desta sexta-feira, 27, é a laranja, sinalizando risco médio. Greca disse que vai intensificar a fiscalização no comércio e ampliar o atendimento com a implantação de novos leitos de UTI.

Nova diretoria

Sociedade Rural do Norte Pioneiro elegeu sua nova diretoria. A Assembleia foi realizada na Casa do Criador em Santo Antônio da Platina e elegeu como presidente Bruno Almeida, primeiro vice-presidente Luis Januário e segundo vice-presidente Frans Loman. O mandato é de três anos. A sociedade rural reúne os pecuaristas e produtores da região, realiza anualmente atividades como leilões, produção e realização da Efapi e faz a defesa dos interesses do agronegócio na região.

Cooperativas de Transporte

O Sistema Ocepar promove, no dia 1º de dezembro, o Fórum de Dirigentes das Cooperativas de Transporte do Paraná. O evento será realizado virtualmente, a abertura será ministrada pela diretoria executiva da entidade e pelo coordenador estadual do ramo transporte, Marcos Antonio Trintinalha. Também estarão em pauta temas como a frota verde, RNTRC Digital, Manual Contábil, Tributário e Operacional, reforma tributária e o Encontro Nacional do Ramo Transporte.

Coluna publicada simultaneamente em 22 jornais e portais associados. Saiba mais em www.adipr.com.br

diariodosudoeste.com.br
28 e 29 de novembro de 2020

Senai abre inscrições para curso de auxiliar de mecânica industrial

IMAGEM ILUSTRATIVA

O curso terá duração de 160h

Paloma Stedile
paloma@diariodosudoeste.com.br

Estão abertas, até o dia 7 de dezembro, as inscrições para o curso de Auxiliar de Mecânica Industrial, promovido pela unidade de Pato Branco do Serviço Nacional de Aprendizagem Industrial (Senai).

O curso — totalmente gratuito e que ocorrerá na modalidade presencial — está previsto para iniciar em 7 de dezembro e com previsão de término em 5 de março de 2021.

De acordo com o Senai, para se inscrever, os pré-requisitos são que os interessados tenham 16 anos completos, Ensino Fundamental e declaração de baixa renda.

Ao todo, o curso contará com carga horária de 160h e ocorrerá no período noturno. Dessas, 112h serão destinadas à formação profissional, em que serão trabalhados leitura e interpretação de desenho; uso e manuseio de instrumentos; sistemas de medidas; paquímetros; operações de ajustagem; entre outros.

As outras 48h, por sua vez, serão direcionadas à formação cidadã, abordando temas como relações interpessoais; saúde e segurança no trabalho; meio ambiente; ética e cidadania.

Os alunos, que concluírem o curso, receberão certificado de Qualificação Profissional em Mecânica Industrial, possibilitando-os a atuar nas áreas de metalmecânica e mecânica industrial.

Inscrições devem ser feitas por meio do site https://bit.ly/2J88qGm ou presencialmente, caso o interessado não tenha acesso à internet. Mais informações podem ser obtidas pelos telefones: (46) 9 8835-9246 ou (46) 3220-5500.

Sindicato Rural orienta sobre cadastro de rebanho

Redação com assessoria
redacao@diariodosudoeste.com.br

Segue até segunda-feira (30), a campanha de atualização do cadastro de todos os animais de propriedades rurais: bois, búfalos, cabras, ovelhas, suínos, jumentos, mulas, galinhas e peixes.

De acordo com o Sindicato Rural de Pato Branco, a atualização se tornou obrigatória, com o fim da vacinação contra a febre aftosa.

"O cadastro é da propriedade. Portanto, você que está lendo esta mensagem seja um agente de informação, repassando-a para que chegue a todas as propriedades que possuem animais e façam seus cadastros", diz o sindicato.

A propriedade que não estiver com o cadastro em dia não terá como fazer o transporte de animais, ou seja, emitir a GTA.

Para efetuar o cadastro, o produtor deve se dirigir até o escritório da Agência de Defesa Agropecuária do Paraná (Adapar), Sindicato Rural ou unidade de atendimento municipal.

"Solicite o formulário de atualização, preencha, assine e devolva na mesma unidade onde retirou o documento. Vamos juntos promover a sanidade agropecuária", finaliza.

Pato Branco apresenta boa taxa de adesão referente à vacinação da febre amarela

RODINEI SANTOS/ ASSESSORIA PMPB

A febre amarela pode ser prevenida por meio da vacinação

Júlia Heimerdinger*
redacao@diariodosudoeste.com.br

Na quarta-feira (25), a Secretaria Estadual de Saúde do Paraná confirmou a existência de febra amarela no município de Coronel Domingos Soares, município pertencente à microrregião de Pato Branco.

Conforme o parecer epidemiológico, três dos 21 macacos — que foram encontrados mortos e direcionados para o Laboratório Central do Estado do Paraná (Lacen) — apresentaram resultado positivo para a doença. Mais cinco amostras estão em análise.

Segundo dados do informe epidemiológico da 7ª Regional de Saúde, que engloba 15 municípios do Sudoeste, é a região que mais totaliza macacos mortos no Paraná, apresentando 24 notificações. A zona é a única do estado a confirmar o aparecimento de febre amarela neste período epidemiológico.

No momento que um macaco é encontrado morto, com hipótese de febre amarela, pode ser preciso cuidado redobrado para impedir surto da doença na região. Porém, muitas pessoas acreditam que eles são agentes de transmissão, o que não é verdade. Pelo contrário, matar os macacos pode prejudicar o controle da doença, além de ser crime ambiental.

Por meio da comprovação da existência da febre amarela na microrregião de Pato Branco, o alerta é de que os municípios efetivem o protocolo de vacinação contra a febre amarela. Conforme o informe epidemiológico, não há nenhum humano identificado com a doença no estado. Mas contém dez casos suspeitos, distribuídos em seis localidades do Paraná.

Cenário da vacinação em Pato Branco

A febre amarela é uma doença grave, transmitida por mosquitos do gênero Haemagogus, e pode ser prevenida por meio da vacinação. Todas as pessoas na faixa etária dos nove meses até 59 anos precisam obrigatoriamente se vacinar. É realizada a primeira dose aos nove meses; depois, aos quatro anos, é efetuada dose de reforço. Após cinco anos de idade, recomenda-se apenas dose única.

Os sintomas da doença em humanos são: febre de início súbito, dor de cabeça, calafrios, náuseas, vômitos, dor abdominal. Ela também pode evoluir para icterícia (pele amarelada), dor abdominal intensa, sangramento digestivo e falência renal.

De acordo com a coordenadora do Programa Municipal de Imunização, enfermeira Emanoeli Agnes Stein, Pato Branco encontra-se em um quadro positivo referente à adesão da vacinação contra a febre amarela. "Temos uma população de 1.214 crianças menores de um ano, e a meta é vacinar 95%. No ano de 2019 tivemos 95,88% de cobertura e, em 2020, já estamos com 105,96%", afirma.

"A doença é preocupante se não tivermos coberturas vacinais adequadas. Por este motivo é importante que a população não vacinada procure o serviço de saúde e coloque a carteira de vacinação em dia", destaca a enfermeira.

Pessoas não vacinadas — que adentram áreas rurais, matas, rios, parques, reservas ou localidades, que já possuem casos confirmados da doença — estão mais vulneráveis para contrair a doença. "Estamos reforçando as ações de vacinação no nosso município, indo de casa em casa nas áreas do interior da cidade, que são localidades próximas a regiões de matas", explica a coordenadora do Programa Municipal de Imunização.

Todas as unidades de vacinação estão realizando as doses diariamente para a população pato-branquense contra a febre amarela.

As unidades de saúde da família atendem das 8h às 11h. A unidade central permanece aberta das 7h30 até 17h30.

* Estagiária do **Diário do Sudoeste**

A ALFAIATARIA VAI ESTAR EM ALTA NO VERÃO 2021. **A SCHAF BIER, EM TODOS.**

Entra ano, sai ano, chega uma tendência e outra vai embora. Mas a Schaf nunca sai de moda. Matar a sede no calor do verão com uma Schaf está sempre em alta.

A alfaiataria vai trazer pra moda – como sempre - cortes clássicos e precisos que são certeza de requinte e sofisticação.

Agora, tendência mesmo, é que – no calor do verão - você destampe uma Schaf.

schafbier.com.br
@choppSchaf
@schafbier
Cervejaria - Francisco Beltrão - 46 3524 4908
Distribuidora - Pato Branco - 46 3199 5053
Rua Soares Bento, 111
Menino Deus, Pato Branco/PR

diariodosudoeste.com.br
28 e 29 de novembro de 2020

Lideranças alertam para necessidade de prevenção à Covid-19

Número de pacientes graves, sem comorbidades, e ocupação de leitos preocupa autoridades de saúde

Nelson da Luz Junior
nelson@diariodosudoeste.com.br

O Comitê Gestor de Combate ao Coronavírus (Covid-19) em Pato Branco realizou reunião extraordinária, na manhã de sexta-feira (27), para tratar do aumento expressivo dos casos da doença e discutir possíveis medidas de enfrentamento. O encontro ocorreu no Largo da Liberdade.

De acordo com o prefeito Augustinho Zucchi, o município deverá seguir algumas das recomendações sugeridas pela Amsop, além de adaptar novas medidas de acordo com a realidade local. Não deverá haver fechamento do comércio ou restrições do gênero.

Uma reunião estava programada para ocorrer ainda na sexta-feira, para definir medidas e preparar um anúncio de forma oficial. Porém, o que foi possível adiantar é que haverá punições mais drásticas para estabelecimentos que não cumprirem as determinações estabelecidas. "Tomamos algumas medidas que serão comunicadas nos próximos dias, algumas restrições. Por exemplo, não vamos mais notificar, não vamos mais multar, se não cumprirem as regras os estabelecimentos serão interditados", adiantou o prefeito, sobre uma medida que poderá constar no próximo decreto.

Também deverá haver mais rigor no controle de aglomerações em vias públicas. Em entrevista, Zucchi falou sobre pedir o apoio da Polícia Militar e do Corpo de Bombeiros. Não foram adiantadas informações sobre a data de publicação de um novo decreto.

Outras mudanças deverão estar ligadas a horários de funcionamento de estabelecimentos e a restrição da presença de crianças em alguns locais.

Tanto o prefeito, quanto a secretária de saúde do município, Márcia Fernandes de Carvalho, manifestaram a preocupação com o aumento do número dos casos, com a gravidade do quadro de saúde de muitos pacientes e um possível colapso do sistema de saúde. "Está uma diferença muito grande, não só no número de infectados. O que nós não podemos e não queremos é chegar em um momento em que pessoas tenham que ficar sem a possibilidade de atendimento por um colapso nas nossas unidades de saúde, quer sejam municipais, particulares ou até estaduais", disse Zucchi.

Segundo Márcia, já foram registrados no município pacientes graves e um óbito de paciente que não possuía comorbidades. Márcia também ponderou sobre a minimização do número de óbitos. "Há quem diga que são apenas 22 óbitos. Mas para quem perdeu um familiar, esse número é 100%. Nós não queremos mais perder vidas em nossa cidade", comentou.

Comitê de enfrentamento se reuniu na manhã desta sexta-feira (27)

A secretária afirmou que o município possui insumos e profissionais para o atendimento, porém ela relatou a exaustão das equipes, e também o fato de que há profissionais de saúde positivados e em tratamento.

Prevenção

Outro ponto destacado na reunião foi a intensificação das medidas preventivas. Além de evitar aglomerações, se enfatizou a necessidade de higienizar as mãos constantemente, utilizar álcool em gel e principalmente quanto ao uso de máscaras. "O uso de máscara é consenso no mundo todo. Parece que o cansaço superou o medo, mas nós precisamos a voltar a ter medo disso, pois está chegando forte", disse o prefeito, que acrescentou que haverá cuidado com os espaços públicos.

Amsop

Também por conta do aumento expressivo do número de casos de Covid-19 na região, a Associação dos Municípios do Sudoeste do Paraná (Amsop), divulgou uma carta de recomendações com medidas de enfrentamento ao avanço da pandemia.

Segundo informações disponíveis no site da entidade, alguns dos principais pontos do documento são: Revisão de decretos que flexibilizam festas, bailes, casas de shows, clubes e eventos esportivos; Prefeituras devem evitar a realização de eventos de fim de ano, como abertura do Natal, visita ao Papai Noel e réveillon; a solicitação de apoio da Polícia Militar na fiscalização das medidas; intensificação do rastreamento e monitoramento dos contatos de casos suspeitos; elaboração de plano de comunicação pelos Municípios para reforçar medidas de prevenção junto à população; empresas devem evitar confraternizações de fim de ano; manutenção de atividades comerciais, desde que asseguradas medidas que evitem o contágio do vírus pelos funcionários e clientes; cumprimento rigoroso de protocolos do Ministério da Saúde, Opas e Secretaria de Estado nas instituições de assistência à saúde da rede privada; suspensão de atividades religiosas por 15 dias; intensificação das ações dos comitês municipais de enfrentamento à Covid; colaboração da população para o uso de máscara de forma efetiva, distanciamento social em locais públicos e isolamento domiciliar, quando possível.

Metade dos leitos UTI exclusivos para Covid-19 estão ocupados

De acordo com o relatório disponível no site da Secretaria Estadual de Saúde (Sesa), até a última quinta-feira (26) metade dos leitos de UTI exclusivos para o atendimento de pacientes com Covid-19 em Pato Branco estavam ocupados. O relatório é divulgado diariamente, e até o fechamento desta edição o portal não havia sido atualizado com os dados da sexta-feira.

Conforme o documento, quatro das cinco vagas do Hospital São Lucas estavam ocupadas. As três vagas existentes no hospital Policlínica estavam livres. Das duas vagas pediátricas disponíveis para atendimento na Policlínica, uma estava ocupada.

Quanto aos leitos de enfermaria exclusivos para atendimento de pacientes com Covid-19, a taxa de ocupação estava em 25% no Hospital São Lucas e 67 % na Policlínica até a última quinta-feira.

Municípios do Sudoeste passam por rodízio no abastecimento de água

Na região, Capanema, Planalto, Salgado Filho, Pranchita, Dois Vizinhos e Nova Prata do Iguaçu são os mais afetados pela seca

Jéssica Procópio e assessoria
reportagem@diariodosudoeste.com.br

A partir de segunda-feira (30) seis municípios do Sudoeste entram na programação do rodízio de abastecimento de água da Companhia de Saneamento do Paraná (Sanepar). A medida busca prevenir uma falta de água nos municípios de Capanema, Planalto, Salgado Filho, Pranchita, Dois Vizinhos e Nova Prata do Iguaçu — ambos locais em que os rios estão com 90% a menos de seu volume, devido ao longo período de estiagem.

Conforme dados da Sanepar, o rio Siemens, que abastece Capanema e Planalto, o rio Jirau Alto, que fornece água para Dois Vizinhos, e o rio Tamanduá, em Salgado Filho, que praticamente secou, foram os mais afetados com a forte seca no estado.

O gerente regional da Sanepar, Valdir Dalsente, alerta que a estiagem prolongada está atingindo diversas cidades do Paraná e comprometendo o fornecimento de água. "Sem água nos mananciais, não conseguimos manter a regularidade no abastecimento. Por esta razão, a alternativa neste momento é escalonarmos a distribuição para garantir que todos recebam a água em pelo menos 19 horas por dia."

O gerente diz ainda que a normalização do abastecimento depende da regularidade das chuvas e da colaboração de todos. "A medida é temporária e, se cada um contribuir e fizer a sua parte com o uso racional da água, serão amenizados os impactos da falta de água", alerta.

Além dos seis municípios do Sudoeste, Cascavel, Medianeira e Três Barras do Paraná — localidades do Oeste paranaense —, também serão incluídos no rodízio de abastecimento de água.

Uso racional

A Sanepar informa que, agora, mais do que nunca, o uso da água deve ser prioritário para alimentação e higiene pessoal. A limpeza dos ambientes, tão necessária neste momento de pandemia, deve ser feita com balde e pano.

A Companhia orienta que o uso da mangueira para qualquer atividade deve ser abandonado, durante este período e que a lavagem da roupa precisa ser feita de forma cumulativa para evitar desperdícios. E a água descartada desta lavagem e do enxágue das roupas pode ser aproveitada nas descargas e limpezas dos ambientes.

"Esse é o momento de todos darem sua parcela de contribuição e ajudarem as cidades a passarem por essa crise hídrica com o menor impacto possível no abastecimento", alerta gerente-geral Sudoeste da Sanepar, Rita Camana.

Plano de rodízio para Capanema - segunda-feira ao sábado

Dias	horários	Região afetada
30/nov	13h30 às 18h Normaliza a partir das 19h	Bairro Santa Cruz
01/dez	13h30 às 18h Normaliza a partir das 19h	Bairro São José Operário
02/dez	13h30 às 18h Normaliza a partir das 19h	Centro
03/dez	13h30 às 18h Normaliza a partir das 19h	Bairro Santa Cruz
04/dez	13h30 às 18h Normaliza a partir das 19h	Bairro São José Operário
05/dez	13h30 às 18h Normaliza a partir das 19h	Centro
07/dez	13h30 às 18h Normaliza a partir das 19h	Bairro Santa Cruz
08/dez	13h30 às 18h Normaliza a partir das 19h	Bairro São José Operário
09/dez	13h30 às 18h Normaliza a partir das 19h	Centro
10/dez	13h30 às 18h Normaliza a partir das 19h	Bairro Santa Cruz
11/dez	13h30 às 18h Normaliza a partir das 19h	Bairro São José Operário
12/dez	13h30 às 18h Normaliza a partir das 19h	Centro

Plano de rodízio para Dois Vizinhos - quarta à sexta-feira

Dias	horários	Região afetada
02/dez	14 às 18h Normaliza a partir das 20h	Centro Sul, Sul, Nossa Senhora Lurdes, Nossa Senhora Aparecida, São Francisco Xavier, Sagrada Família
03/dez	14 às 18h Normaliza a partir das 20h	Centro Norte, Alto da Luz, Margarida
04/dez	14 às 18h Normaliza a partir das 20h	Centro Sul, Sul, Nossa Senhora Lurdes, Nossa Senhora Aparecida, São Francisco Xavier, Sagrada
09/dez	14 às 18h Normaliza a partir das 20h	Centro Sul, Sul, Nossa Senhora Lurdes, Nossa Senhora Aparecida, São Francisco Xavier, Sagrada Família
10/dez	14 às 18h Normaliza a partir das 20h	Centro Norte, Alto da Luz, Margarida
11/dez	14 às 18h Normaliza a partir das 20h	Centro Sul, Sul, Nossa Senhora Lurdes, Nossa Senhora Aparecida, São Francisco Xavier, Sagrada Família

Plano de rodízio para Pranchita - segunda à sexta-feira

Dias	horários	Região afetada
30/nov	14 às 18h Normaliza a partir das 19h	Loteamento Central e Bairro Polar
01/dez	14 às 18h Normaliza a partir das 19h	Centro, Loteamento Romio e Sol Poente
02/dez	14 às 18h Normaliza a partir das 19h	Bairro Polar e Linha Seca
03/dez	14 às 18h Normaliza a partir das 19h	Bairro Fundo de Vale
04/dez	14 às 18h Normaliza a partir das 19h	Centro, Loteamento Romio e Sol Poente
07/dez	14 às 18h Normaliza a partir das 19h	Loteamento Central e Bairro Polar
08/dez	14 às 18h Normaliza a partir das 19h	Centro, Loteamento Romio e Sol Poente
09/dez	14 às 18h Normaliza a partir das 19h	Bairro Polar e Linha Seca
10/dez	14 às 18h Normaliza a partir das 19h	Bairro Fundo de Vale
11/dez	14 às 18h Normaliza a partir das 19h	Centro, Loteamento Romio e Sol Poente

Plano de rodízio para Nova Prata do Iguaçu - segunda à sexta-feira

Dias	horários	Região afetada
30/nov	14 às 18h Normaliza a partir das 20h	Centro e Bairro Laticínio
01/dez	14 às 18h Normaliza a partir das 20h	Bairro São Jorge, Bairro do Hospital, Loteamento Coahunp
02/dez	14 às 18h Normaliza a partir das 20h	Região da Delegacia, Bairro Alto, Cohapar, Loteamento Grau, Vorazinho
03/dez	14 às 18h Normaliza a partir das 20h	Centro e Bairro Laticínio
04/dez	14 às 18h Normaliza a partir das 20h	Bairro São Jorge, Bairro do Hospital, Loteamento Coahunp
07/dez	14 às 18h Normaliza a partir das 20h	Região da Delegacia, Bairro Alto, Cohapar, Loteamento Grau, Vorazinho
08/dez	14 às 18h Normaliza a partir das 20h	Centro e Bairro Laticínio
09/dez	14 às 18h Normaliza a partir das 20h	Bairro São Jorge, Bairro do Hospital, Loteamento Coahunp
10/dez	14 às 18h Normaliza a partir das 20h	Região da Delegacia, Bairro Alto, Cohapar, Loteamento Grau, Vorazinho
11/dez	14 às 18h Normaliza a partir das 20h	Centro e Bairro Laticínio

Plano de rodízio para Salgado Filho - segunda à sexta-feira

Dias	horários	Região afetada
30/nov	14 às 18h Normaliza a partir das 19h	Parte alta da cidade
01/dez	14 às 18h Normaliza a partir das 19h	Parte baixa da cidade
02/dez	14 às 18h Normaliza a partir das 19h	Parte alta da cidade
03/dez	14 às 18h Normaliza a partir das 19h	Parte baixa da cidade
04/dez	14 às 18h Normaliza a partir das 19h	Parte alta da cidade
07/dez	14 às 18h Normaliza a partir das 19h	Parte baixa da cidade
08/dez	14 às 18h Normaliza a partir das 19h	Parte alta da cidade
09/dez	14 às 18h Normaliza a partir das 19h	Parte baixa da cidade
10/dez	14 às 18h Normaliza a partir das 19h	Parte alta da cidade
11/dez	14 às 18h Normaliza a partir das 19h	Parte baixa da cidade

Plano de rodízio para Planalto - segunda, quarta e sexta-feira

Dias	horários	Região afetada
30/nov	13h30 às 18h Normaliza a partir das 19h	Toda cidade
02/dez	13h30 às 18h Normaliza a partir das 19h	Toda cidade
04/dez	13h30 às 18h Normaliza a partir das 19h	Toda cidade
07/dez	13h30 às 18h Normaliza a partir das 19h	Toda cidade
09/dez	13h30 às 18h Normaliza a partir das 19h	Toda cidade
11/dez	13h30 às 18h Normaliza a partir das 19h	Toda cidade

Confiança da indústria atinge maior valor em dez anos, diz FGV

O Índice de Confiança da Indústria, medido pela Fundação Getúlio Vargas (FGV), cresceu 1,9 ponto de outubro para novembro deste ano. Com o resultado, a confiança do empresário da indústria brasileira chegou a 113,1 pontos, em uma escala de 0 a 200 pontos, o maior valor desde outubro de 2010 (113,6 pontos).

Doze dos 19 segmentos industriais pesquisados pela FGV registraram aumento da confiança. Quinze setores estão em nível acima de fevereiro desse ano, ou seja, do período pré-pandemia. O Índice de Situação Atual, que mede a confiança no presente, aumentou 4,5 pontos e atingiu 118,2 pontos, o maior valor desde dezembro de 2007 (118,9 pontos). Já o Índice de Expectativas, que mede a confiança no futuro, caiu 0,7 ponto, passando para 107,9 pontos.

Um dos indicadores que se destacam na pesquisa é o nível dos estoques das empresas que subiu 12 pontos, para 126,2 pontos, o maior valor da série histórica. A parcela de empresas que avaliam os estoques como insuficientes saltou de 10,6% para 15,7%, enquanto as que avaliam os estoques como excessivos caiu de 9,6% para 8,0%.

"De maneira geral, a demanda foi considerada como forte e o indicador de estoques bateu novo recorde. Pelo lado das expectativas, houve ajuste, mas a maioria dos segmentos ainda apresenta otimismo. Apesar da queda dos indicadores de produção prevista e emprego previsto, ambos permanecem em nível elevado, sugerindo que tanto a produção, como o pessoal ocupado continuariam aumentando nos próximos três meses", disse a economista da FGV, Renata de Mello Franco.

O Nível de Utilização da Capacidade Instalada ficou relativamente estável ao passar de 79,8% para 79,7%. (**Agência Brasil**)

Juro do rotativo do cartão sobe em outubro a 317,5% ao ano

Estadão Conteúdo

Com as famílias em dificuldades para fechar as contas durante a pandemia do novo coronavírus, em meio à retração da atividade e ao desemprego, o juro médio total cobrado pelos bancos no rotativo do cartão de crédito subiu 7,8 pontos percentuais de setembro para outubro, informou na sexta-feira (27), o Banco Central. A taxa passou de 309,7% para 317,5% ao ano.

Os dados apresentados pelo BC são influenciados pelos efeitos da pandemia, que colocou em isolamento social boa parte da população, reduzindo a atividade das empresas e elevando o desemprego.

Com a carência de recursos, as famílias aumentaram a demanda por algumas linhas de crédito nos bancos. O rotativo do cartão, juntamente com o cheque especial, é uma modalidade de crédito emergencial, muito acessada em momentos de dificuldades.

O juro do rotativo é uma das taxas mais elevadas entre as avaliadas pelo BC. Dentro desta rubrica, a taxa da modalidade rotativo regular passou de 268,1% para 285,7% ao ano de setembro para outubro. Neste caso, são consideradas as operações com cartão rotativo em que houve o pagamento mínimo da fatura. Já a taxa de juros da modalidade rotativo não regular passou de 336,8% para 339,4% ao ano. O rotativo não regular inclui as operações em que não houve o pagamento mínimo da fatura.

No caso do parcelado, ainda dentro de cartão de crédito, o juro passou de 142,0% para 148,6% ao ano. Considerando o juro total do cartão de crédito, que leva em conta operações do rotativo e do parcelado, a taxa passou de 62,4% para 61,2%.

Em abril de 2017, começou a valer a regra que obriga os bancos a transferir, após um mês, a dívida do rotativo do cartão de crédito para o parcelado, a juros mais baixos. A intenção do governo com a nova regra era permitir que a taxa de juros para o rotativo do cartão de crédito recuasse, já que o risco de inadimplência, em tese, cai com a migração para o parcelado. Atualmente, porém, o risco de inadimplência aumentou, justamente porque muitas famílias estão enfrentando redução de renda, na esteira da pandemia.

Indicadores Econômicos

BOVESPA 27/11/20

INDICE BOVESPA

△ **Alta: 0,32%** — **110.575 pontos**

Volume negociado: R$ 27,73 bilhões

106.042	107.378	109.786	110.132	110.227	110.575

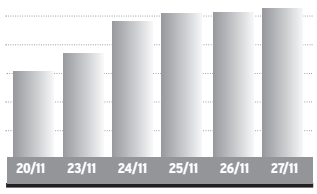

Ações	%	R$
Petrobras PN	-1,24%	25,50
Vale ON	+2,44%	78,44
ItauUnibanco PN	+0,77%	28,96
Bradesco PN	-0,81%	24,64
Cogna ON	-3,93%	4,89
Viavarejo ON	-3,75%	18,49
Suzano ON	+3,99%	55,53
Klabin S/A	+3,67%	24,83

BOLSAS NO MUNDO		%
Dow Jones	29.910,37	+0,13
Londres	6.367,58	+0,07
Frankfurt	13.335,68	+0,37
Tóquio	26.644,71	+0,40

OURO - BM&F		var. dia
27/11	R$ 304,80 /grama	-0,49%

IR

BASE (R$)	Alíquota %	Parc. a deduzir
Até 1.903,98	-	-
De 1.903,99 até 2.826,65	7,5	142,80
De 2.826,66 até 3.751,05	15	354,80
De 3.751,06 até 4.664,68	22,5	636,13
Acima de 4.664,68	27,5	869,36

Deduções: a) Assalariados: 1-R$ 189,59 por dependente; 2 - pensão alimentícia; 3 - contribuição à Prev. Social; 4 - R$ 1.903,98 por aposentado a partir de 65 anos; 5 - contribuições à previdência privada e aos Fapi pagas pelo contribuinte; **b) Carne Leão:** itens de 1 a 3 mais as despesas escrituradas no livro-caixa.

SELIC/IR

IR 2020 - A 5ª parcela do IR 2020 vence em 30/10, com taxa de juros Selic de 1,51%.

MÊS	TAXA SELIC	MÊS	TAXA SELIC
Jul/20	0,19%	Set/20	0,16%
Ago/20	0,16%	*Out/20	1,00%

*No mês corrente a Selic é sempre 1,00%

Indicadores Econômicos: elaboração da agência **Dossiê:Dinheiro**. Fone: (41) 99632-7866

CÂMBIO 27/11/20

DÓLAR COMERCIAL

▽ **Baixa: 0,17%** — Var. novembro: **-7,18%**

Compra	R$ 5,325
Venda	R$ 5,326

DÓLAR PTAX (Banco Central)

△ **Alta: 0,55%** — Var. novembro: **-7,32%**

Compra	R$ 5,3488
Venda	R$ 5,3494

DÓLAR PARALELO

▷ **Estável** — Var. novembro: **-7,48%**

Compra	R$ 5,17
Venda	R$ 5,57

DÓLAR TURISMO

▷ **Estável** — Var. novembro: **-6,67%**

Compra	R$ 5,17
Venda	R$ 5,55

EURO

△ **Alta: 0,90%** — Var. novembro: **-4,97%**

Compra	R$ 6,3875
Venda	R$ 6,3899

EURO TURISMO

△ **Alta: 0,76%** — Var. novembro: **-4,58%**

Compra	R$ 5,99
Venda	R$ 6,67

OUTRAS MOEDAS X REAL

Iene	R$ 0,0514
Libra esterlina	R$ 7,14
Peso argentino	R$ 0,07

US$ 1 É IGUAL A:

Iene	104,03
Libra esterlina	0,75
Euro	0,84

ÍNDICES DE INFLAÇÃO

Índices em %	jun	jul	ago	set	out	nov	ano	12m
INPC (IBGE)	0,30	0,44	0,36	0,87	0,89	-	2,95	4,77
IPCA (IBGE)	0,26	0,36	0,24	0,64	0,86	-	2,22	3,92
IPCA-15 (IBGE)	0,02	0,30	0,23	0,45	0,94	0,81	3,13	4,22
IPC (FIPE)	0,39	0,25	0,78	1,12	1,19	-	3,72	5,41
IGP-M (FGV)	1,56	2,23	2,74	4.34	3,23	3,28	21,97	24,52
IGP-DI (FGV)	1,60	2,34	3,87	3,30	3,68	-	19,02	22,12
IPA-DI (FGV)	2,22	3,14	5,44	4,38	4,86	-	26,64	31,05
IPC-DI (FGV)	0,36	0,49	0,53	0,82	0,65	-	3,09	4,38
INCC-DI (FGV)	0,34	1,17	0,72	1,16	1,73	-	6,69	6,95

REAJUSTE ALUGUÉIS

Índice	out	nov	dez
INPC (IBGE)	1,0389	1,0477	-
IPCA (IBGE)	1,0314	1,0392	-
IGP-M (FGV)	1,1794	1,2093	1,2452
IGP-DI (FGV)	1,1844	1,2212	-

* Correção anual. Multiplique valor pelo fator acima

OUTROS INDICADORES

	set	out	nov
TJLP (%)	4,91	4,55	4,55
Sal. mínimo	1.045,00	1.045,00	1.045,00
FGTS (%)	0,2466	0,2466	0,2466
UPC	23,54	23,54	23,54

TAXA SELIC ANUAL: 2,0%

PREVIDÊNCIA

COMPETÊNCIA OUTUBRO

Venc.: empresas 20/11, pes.físicas 17/11, emp. domésticos 6/11. Atraso gera multa 4% a 100%+juros.

Empresário/empregador

Contribui com 11% sobre o pró-labore, entre R$ 1.045,00 (R$ 114,95) e R$ 6.101,06 (R$ 671,12), através de GPS.

Autônomo

1) Quem só recebe de pessoas físicas: recolhe por carnê 20% sobre os limites de R$ 1.045,00 (R$ 209,00) a R$ 6.101,06 (R$ 1.220,21).

2) Quem só recebe de pessoas jurídicas: a empresa recolhe 11% sobre o máximo de R$ 6.101,06 (R$ 671,12) e desconta do autônomo

3) Quem recebe de jurídicas e físicas: desconto de 11% sobre as jurídicas, até R$ 6.101,06 (R$ 671,12). Se não atingir este teto, recolhe 20%, via carnê, sobre a diferença até R$ 6.101,06.

4) Aut. especial: sobre R$ 1.045,00, recolhe 5% (donas de casa, Lei 12.470/2011) ou 11% (demais especiais), mas a aposentadoria é por idade..

Facultativo

Contribui com 20% sobre qualquer valor entre R$ 1.045,00 (R$ 209,00) a R$ 6.101,06 (R$ 1.220,21), através de carnê.

Empregados - taxas de desconto

Taxa até R$ 1.045,00 (sal. mínimo)	7,5%
Taxa entre R$ 1.045,01 e R$ 2.089,60	9%
Taxa entre R$ 2.089,61 e R$ 3.134,40	12%
Taxa entre R$ 3.134,41 e R$ 6.101,06	14%

COMO EFETUAR O CÁLCULO: é preciso calcular o valor da taxa para cada intervalo de salário, e depois somar os valores obtidos.

EMPREGADOR Pessoas físicas e empresas não optantes do Simples pagam uma taxa de 12%

SALÁRIO FAMÍLIA 2020

-

Salários até R$ 1.425,56	48,62

POUPANÇA, TR

Poupança antiga: depósitos até 03/05/12
Nova poupança: dep. a partir de 04/05/12

POUP. ANTIGA	%	ano	12 m
Agosto/20	0,5000	4,07	6,17
Setembro/20	0,5000	4,59	6,17

NOVA POUPANÇA	%	ano	12 m
Agosto/20	0,1303	1,64	2,90
Setembro/20	0,1159	1,76	2,67

TR MÊS	%	ano	12 m
Agosto/20	0,00	0,00	0,00
Setembro/20	0,00	0,00	0,00

Período	POUP ANTIGA	POUP NOVA	TR
1/10 a 1/11	0,5000	0,1159	0,0000
2/10 a 2/11	0,5000	0,1159	0,0000
3/10 a 3/11	0,5000	0,1159	0,0000
4/10 a 4/11	0,5000	0,1159	0,0000
5/10 a 5/11	0,5000	0,1159	0,0000
6/10 a 6/11	0,5000	0,1159	0,0000
7/10 a 7/11	0,5000	0,1159	0,0000
8/10 a 8/11	0,5000	0,1159	0,0000
9/10 a 9/11	0,5000	0,1159	0,0000
10/10 a 10/11	0,5000	0,1159	0,0000
11/10 a 11/11	0,5000	0,1159	0,0000
12/10 a 12/11	0,5000	0,1159	0,0000
13/10 a 13/11	0,5000	0,1159	0,0000
14/10 a 14/11	0,5000	0,1159	0,0000
15/10 a 15/11	0,5000	0,1159	0,0000
16/10 a 16/11	0,5000	0,1159	0,0000
17/10 a 17/11	0,5000	0,1159	0,0000
18/10 a 18/11	0,5000	0,1159	0,0000
19/10 a 19/11	0,5000	0,1159	0,0000
20/10 a 20/11	0,5000	0,1159	0,0000
21/10 a 21/11	0,5000	0,1159	0,0000
22/10 a 22/11	0,5000	0,1159	0,0000
23/10 a 23/11	0,5000	0,1159	0,0000
24/10 a 24/11	0,5000	0,1159	0,0000
25/10 a 25/11	0,5000	0,1159	0,0000
26/10 a 26/11	0,5000	0,1159	0,0000
27/10 a 27/11	0,5000	0,1159	0,0000
28/10 a 28/11	0,5000	0,1159	0,0000
1/11 a 1/12	0,5000	0,1159	0,0000
2/11 a 2/12	0,5000	0,1159	0,0000
3/11 a 3/12	0,5000	0,1159	0,0000

CUB PARANÁ

Fonte: Sinduscon/PR e Sinduscons regionais - R8N

R$/m2	SET	OUT	%m	%ano	%12m
Paraná	1.646,68	1.678,69	1,94	5,34	5,75
Norte	1.680,44	1.709,38	1,72	7,05	7,21
Noroeste	1.465,56	1.499,16	2,26	1,53	1,99
Oeste	1.685,93	1.715,92	1,78	6,80	7,82

SAL. MÍNIMO - PARANÁ

Grupo 1 — R$ 1.383,80
Trab.s na agricultura.

Grupo 2 — R$ 1.436,60
Serviços administrativos, **domésticos** e gerais, vendedores e trab. de reparação.

Grupo 3 — R$ 1.487,20
Trab. produção de bens e serviços industriais

Grupo 4 — R$ 1.599,40
Técnicos nível médio.

*Valores válidos de 01/01/20 a 31/12/20

Mercado Agropecuário

LOTES - ATACADO 27/11/20

SOJA - saca 60kg

PRAÇA	R$	SEM	30 d.
Paranaguá	167,50	1,5%	6,7%
Ponta Grossa	169,00	-0,6%	1,8%
Maringá	169,00	-0,6%	-0,6%
Cascavel	169,00	-0,6%	-0,6%
Sudoeste	169,00	-0,6%	-0,6%
Guarapuava	167,00	-0,6%	-1,8%

MILHO - saca 60kg

Paranaguá	77,00	1,3%	-1,3%
Sudoeste	74,00	-1,3%	2,8%
Cascavel	75,00	0,0%	1,4%
Maringá	75,00	0,0%	2,7%
Ponta Grossa	76,00	1,3%	2,7%
Guarapuava	75,00	0,0%	1,4%

TRIGO - saca 60kg

PRAÇA	R$	SEM	30 d.
Curitiba	86,00	-1,1%	21,1%
Ponta Grossa	85,00	-1,2%	24,1%
Maringá	80,50	0,6%	17,5%
Cascavel	80,50	0,6%	16,7%

INDICADORES CEPEA/ESALQ

PRODUTO	27/11	DIA	MÊS
Bezerro (1)	2.590,46	0,00%	11,94%
Boi gordo (2)	279,80	-1,91%	0,50%
Café (3)	607,73	5,05%	13,05%
Algodão (4)	398,97	0,55%	-1,63%

1- preço médio no MS, unidade de 8 a 12 meses; 2 -média à vista da arroba no Estado de SP; 3 - valor à vista saca 60kg posto SP Capital, arábica, bica corrida, tipo 6; 4 - em pluma, cent/R$ por libra peso (453 gr), posto SP Capital.

Soja, milho e trigo: fonte Dossiê:Dinheiro; Cepea/Esalq: mais informações em www.cepea.esalq.usp.br

PREÇO AO PRODUTOR 27/11/20

Produto	unidade	média PR - R$	var. diária	var. 7 dias	var. 30 dias	F Belt. R$	Pato B. R$
SOJA	saca 60 kg	148,87	0,2%	0,0%	1,7%	149,00	149,50
MILHO	saca 60 kg	68,59	-0,3%	0,5%	2,4%	69,00	70,20
TRIGO	saca 60 kg	73,67	0,0%	-3,6%	0,9%	76,00	73,00
FEIJÃO CAR.	saca 60 kg	293,23	-0,9%	3,3%	10,4%	-	300,00
FEIJÃO PRETO	saca 60 kg	269,76	2,3%	7,6%	5,2%	-	300,00
BOI GORDO	arroba, em pé	277,06	0,3%	-0,6%	10,0%	280,00	270,00
SUÍNO	kg, vivo	8,38	0,4%	-6,5%	0,1%	7,50	-
ERVA MATE	arroba	20,60	0,0%	-0,5%	-2,8%	-	19,00
FRANGO	kg, vivo	2,80	0,0%	0,0%	0,0%	-	-

Fonte: Sima/Deral/Seab. Os preços nas praças referem-se aos valores "mais comuns" apurados

MERCADO FUTURO

BOLSA DE CHICAGO (CBOT) 27/11/20

SOJA - US$cents por bushel (27,216 kg)

Cont.	FECH.	*DIF.	1 SEM.	1 MÊS
jan/21	1.191,75	7,75	0,9%	10,7%
mar/21	1.192,75	7,00	1,0%	12,4%

MILHO - US$cents por bushel (25,4 kg)

Cont.	FECH.	*DIF.	1 SEM.	1 MÊS
dez/20	425,50	5,50	0,5%	2,3%
mar/21	433,75	6,25	1,3%	4,1%

FARELO - US$ por tonelada curta (907,2kg)

dez/20	398,50	1,60	1,0%	3,8%
jan/21	396,30	0,40	1,0%	4,9%

TRIGO - US$cents por bushel (25,4 kg)

dez/20	596,50	8,25	0,5%	-3,1%
mar/21	606,00	9,50	1,1%	-1,6%

*Diferença sobre dia anterior. 1,00 ponto = US$ 0,01 na soja, milho e trigo e US$ 1,00 no farelo

BOLSA DE NOVA YORK (NYBOT) 27/11/20

CAFÉ - US$cents/libra peso (0,453 kg)

Cont.	FECH.	*DIF.	1 SEM.	1 MÊS
set/20	121,70	7,20	5,4%	13,8%
dez/20	124,20	7,05	5,2%	13,4%

ALGODÃO - US$cents/libra peso (0,453 kg)

Cont.	FECH.	*DIF.	1 SEM.	1 MÊS
out/20	71,68	0,88	1,1%	-0,5%
dez/20	73,24	0,88	0,4%	0,7%

*Diferença s/ dia anterior. 1,00 ponto = US$ 0,01 no café e algodão.

DIÁRIO DO SUDOESTE
46 - 3220 - 2066

Em uma semana, Sudoeste registra quase dois mil casos de covid-19

Jéssica Procópio
reportagem@diariodosudoeste.com.br

Em sete dias, o Sudoeste registrou 1.901 novos casos de covid-19. Diante do alto número de infectados durante essa semana, a região passa a somar 14.084 contaminados com a doença. Os dados são do boletim epidemiológico emitido pela Secretaria da Saúde do Paraná (Sesa).

Seguindo um padrão dos últimos dez dias, até sexta-feira (27), mais de duas mil pessoas aguardavam o resultado do exame de testagem da covid-19 na região. A maior parte dos casos suspeitos, como apontou o boletim estadual, são pessoas residentes na regional de Beltrão.

Óbitos

Na região, o número de óbitos em decorrência de complicações da covid-19 também aumentou. Ao todo, o Sudoeste contabiliza 184 vítimas, sendo a maioria pertencente a microrregião de Francisco Beltrão, que aponta 119 mortes. Os outros 65 óbitos são registrados na regional de Pato Branco.

Ocupação de leitos

Até sexta, a 8ª Regional de Saúde contava com 90% dos leitos de Unidade de Terapia Intensiva (UTI) exclusivos covid-19 ocupados. A ocupação em enfermarias estava em 80%.

GERALDO BUBNIAK /AEN

Ocupação de leitos exclusivos covid-19, no Sudoeste, é maior na microrregião de Francisco Beltrão

Na 7ª Regional, a UTI operava em 50% de sua capacidade total, enquanto que a enfermaria apresentava taxa de ocupação em 40%.

Verê

Em Verê, muitos servidores de saúde contraíram a covid-19 nos últimos dias. Diante disso, a Secretaria Municipal de Saúde suspendeu os atendimentos nas unidades de saúde por um período de dez dias.

O atendimento será apenas em regime de urgência e emergência, sendo transferido para o hospital. Os servidores, que não foram contaminados, serão realocados em espaços no hospital, para garantir equipe mínima em atendimento à população.

Casas populares são entregues a 21 famílias de Coronel Vivida

AEN

Representantes do Governo do Estado e da Prefeitura de Coronel Vivida entregaram, na sexta-feira (27), as chaves de 21 casas a famílias que viviam em situação de vulnerabilidade social na cidade. Com a conclusão do empreendimento, chega a 78 o número de moradias populares entregues na região sudoeste do Paraná apenas nesta semana.

Além de Coronel Vivida, famílias de Marmeleiro e Salgado Filho já haviam sido contempladas. Os projetos somam investimentos de R$ 5,1 milhões em recursos financiados pelo governo estadual junto ao Banco Interamericano de Desenvolvimento (BID). O empréstimo internacional foi utilizado para subsidiar os custos das obras e permitir o acesso de pessoas com baixa renda à casa própria.

Os agora proprietários também não precisaram pagar pelos terrenos, que foram doados pelos municípios. Tampouco tiveram que desembolsar qualquer quantia para os serviços de ligação de luz, água e esgoto, feitos gratuitamente graças à participação da Copel e Sanepar nos projetos.

Segundo a chefe do escritório regional da Cohapar, Tânia Bernardon, a companhia possui participação ativa durante todo o projeto para garantir a qualidade dos empreendimentos. "A companhia foi responsável pela licitação da obra e também fiscalizou as etapas de construção das moradias até a entrega às famílias", disse.

Residencial

Localizado próximo ao fórum municipal, o conjunto conta com unidades de 38 a 49 metros quadrados, com dois quartos, sala, cozinha, banheiro e área de serviço externa. Os imóveis estão instalados em lotes cujo tamanho permite que os proprietários realizem ampliações futuras, algo também já previsto nos projetos arquitetônicos.

PARANÁ PRODUTIVO

adi ASSOCIAÇÃO DOS JORNAIS DIÁRIOS DO INTERIOR DO PARANÁ

Postos de trabalho

O Paraná abriu 33.008 vagas formais de trabalho em outubro, terceiro melhor resultado do País em volume de carteiras assinadas. O Estado registra o quinto mês seguido de alta nas contratações, e se recupera dos efeitos mais severos da pandemia, que fechou cerca de 100 mil postos de trabalho. O saldo de vagas abertas no acumulado de janeiro a outubro já é de 33.615 novos empregos, segundo melhor indicador do Brasil. Os números de outubro foram os melhores do ano, com crescimento de quase 70% em relação a setembro, que apontou 19.578 vagas criadas. O resultado também representa mais de 8% dos 394.989 empregos gerados em todo o território nacional no mês passado.

Soja do Paraná

O Departamento de Economia Rural (Deral), vinculado à Secretaria de Estado da Agricultura e do Abastecimento do Paraná (SEAB), estimou, em seu relatório mensal, que a produção da safra de soja em 2020/21 deve chegar a 20,467 milhões de toneladas, contra 20,751 milhões de toneladas da safra anterior, com uma queda de 1%. Em outubro a safra havia sido apontada em 20,499 milhões de toneladas. A área plantada com soja na safra 2020/21 deve ficar em 5,559 milhões de hectares, contra 5,472 milhões na safra 2019/20, com incremento de 2%. A produtividade média foi estimada em 3.681 quilos por hectare, abaixo dos 3.792 quilos registrados na última safra.

Pitch Paraná

Na última rodada do Pitch Paraná, realizada na última quarta-feira (25) quatro startups apresentaram soluções na área de Empreendedorismo Social. Iniciativa do Governo do Estado para identificar ideias inovadoras e tecnologias inclusivas, o Pitch Paraná já trouxe projetos para o Agronegócio, Saúde e Biotecnologia, Governo e Cidades Inteligentes e Indústria 4.0. No dia 2 dezembro será anunciada a startup vencedora de todas as categorias. O Pitch Paraná é uma iniciativa da Superintendência Geral de Inovação, vinculada à Casa Civil, com execução da SGI e Celepar, parceria da Fiep, Sebrae, Assespro e Icities e apoio da Superintendência de Ciência, Tecnologia e Ensino Superior, Fundação Araucária, Faciap, PTI, Iguassu Valley, Instituto Legado, Hotmilk e Distritobusca.

Startup paranaense

A startup curitibana AgroRaptor está entre as dez startups brasileiras de agro selecionadas para um programa de aceleração da rede social Facebook. A gigante se uniu à aceleradora Baita, com sede na Universidade Estadual de Campinas, para avaliar soluções propostas para ajudar a contornar gargalos enfrentados pelo produtor. As startups selecionadas passarão os próximos quatro meses recebendo mentoria para definir metas e avaliar o modelo de negócio, palestras, workshops e networking com profissionais do agronegócio. A AgroRaptor criou uma solução que utiliza drone próprio e plataforma de processamento e diagnóstico por imagens com mais de 25 índices vegetativos. É acessível aos produtores, por dispensar a compra de drones e computadores.

Agepar suspende reajustes

O Conselho Diretor da Agepar (Agência Reguladora de Serviços Públicos Delegados) decidiu cautelarmente na última quinta-feira (26) suspender por 60 dias os reajustes das tarifas de pedágio de três concessionárias. A decisão faz parte de uma análise sobre cálculos na aplicação de degraus tarifários e índices de depreciação de investimentos e deve afetar o reajuste anual previsto em contrato para o mês de dezembro. O Conselho, após abertura de prazo para manifestação das concessionárias, definiu a suspensão em reunião virtual em que discutiu processos de autotutela e contou com participação de representantes legais das concessionárias Econorte, Rodonorte e Viapar.

Ana Luiza Sanagiotto completou 15 anos no dia 25 de novembro (Foto Chicoski Digital)

A vereense, Maria Rita dos Santos, é a Miss Paraná 2020. Com a participação de 15 candidatas, o concurso ocorreu no último sábado (24), em Foz do Iguaçu (Reprodução/Facebook)

Isabela dos Santos já está em clima natalino. Ela é filha de Leidiane e Alexsandro, e irmã da Elizyane (Foto Chicoski Digital)

Pauline é de São Lourenço do Oeste (SC). Filha de Daniela Bernardi e Fernando Casagrande (Foto By Tia Lu – Casulo Baby Fotografia)

Os traços mais lindos desse boneco desenhado por Deus. Vinicius nasceu há dez dias, de um amor maior na vida dos papais Luciane Bergamin e Marcelo João Cenci. Somos gratos de gravar esse imenso amor (Estúdio Francieli Dias Baby)

Dr. Carlos Frederico de Almeida Rodrigues
CRM 20107 - RQE 12182
ATENDIMENTO: HOSPITAL POLICLÍNICA PATO BRANCO E HOSPITAL THEREZA MUSSI
- NEUROLOGIA HU PEDRO ERNESTO/UERJ
- NEUROCIRURGIA H. MUNICIPAL SOUZA AGUIAR (RJ)
- PÓS - GRADUAÇÃO NEUROCIRURGIA PEDIATRICA INST. FERNANDES FIGUEIRA FIOCRUZ (RJ)
- MESTRADO PONTIFÍCIA UNIVERSIDADE CATÓLICA RS.
- MEMBRO TITULAR DA SOCIEDADE E DA ACADEMIA BRASILEIRA DE NEUROCIRURGIA
- PROFESSOR DE MEDICINA UNIOESTE DE FRANCISCO BELTRÃO/PR

46 3220-2999
Av. Brasil, 450 - Sala 1301 - 13º andar - Pato Branco/PR

ARCHETTI ODONTOLOGIA
Dr. Felipe B. Archetti
Cirurgião-Dentista CRO/PR 22.742
- Especialista em Endodontia Tratamento de canal com uso de microscopio
- Especialista em Prótese Dentária Tecnologia 3D de Escaneamento Digital
- Mestre em Odontologia
- Professor de cursos de pós graduação e graduação

www.archettiodonto.com.br
46 3225-1322 . 46 99141-1322 . Av. Brasil, 325 . Centro . Pato Branco/PR

FOTO DO DIA

RODINEI SANTOS

Praça Presidente Vargas, em Pato Branco, registrada na manhã de sexta-feira (27), que recebe decoração natalina

ARTIGO

"Ficai atentos"

Dom Edgar Ertl

Estamos iniciando um novo ano litúrgico. O Ano B. Vamos segui-lo sob o enfoque do Evangelista São Marcos. A abertura destes tempos novos se dá com o Primeiro Domingo do Advento. Advento palavra oriunda do latim = "vinda", Advento é o tempo litúrgico da expectativa do Salvador e símbolo da esperança cristã. Serão quatro semanas de intensa preparação ao Santo Natal do Senhor Jesus, na gruta de Belém.

O Advento é o tempo que nos convida para a vigilância, orientando a todos a viver a prática do bem, da justiça e da verdade, celebrando a viva esperança no Deus que vem. O Tempo do Advento exige de nós em espírito de vigilância, de oração e escuta da Palavra de Deus, pois Ele vem habitar entre nós. Vem com a proposta de uma vida melhor, da qual Ele quer fazer parte. Uma vida de solidariedade, de amor e de paz. Neste Tempo de Advento e em todos os tempos, a Palavra de Deus nos convida a sermos construtores da paz, educadores da esperança e praticantes da justiça e da misericórdia.

Marcos, o evangelista acima mencionado, narra o que Jesus disse aos seus discípulos, no Evangelho que ouviremos neste 1º Domingo do Advento, 29 de novembro de 2020: "Cuidado! Ficai atentos, porque não sabeis quando chegará o momento [...]. O que vos digo, digo a todos: vigiai!" (Mc 13,33.37). Jesus quer contar com discípulos despertos, atentos aos fatos e acontecimentos. A distração nunca foi virtude. Ela é prejudicial às pessoas. Não perceber nada em absoluto torna-se uma situação no mínimo constrangedora. Advento é o tempo da atenção ao que aconteceu, na realização da promessa de Deus. Ele veio ao encontro da humanidade. O convite de Jesus a vigiar é uma das atitudes fundamentais dos cristãos. Ela é básica para a percepção de fatos extraordinários acontecidos em Belém e tornado memória em cada dia 25 de dezembro.

Não saber quando chegará o momento já é uma condição para a vigilância. A sonolência a que se refere o Mestre de Nazaré na breve parábola evangélica do primeiro domingo do Advento nos põe em estado de alerta. Servos, patrão e casa apontam para a comunidade cristã, característica própria do cristianismo, aos seguidores de Jesus. A comunidade reunida celebra a vinda do Senhor. A comunidade em oração nos ajuda a entender que nossa vida é provisória, efêmera, finita; que estamos passando por esse mundo. Todavia, ele não nos pertence em eterno. Tem de haver uma preparação a vida inteira. Recordemos que devemos prestar atenção à palavra de Jesus: "O que eu digo a vocês, digo a todos. Ficai vigiando" (Mc 13,37). O discípulo de Jesus vive na história com olhos abertos, para olhar com profundidade os acontecimentos presentes em todas as dimensões. Isto é, de fato, Advento, tempo em expectativa.

Preparando o Santo Natal

É chegado o tempo da graça! A Novena de Natal, em Família – "A Igreja Doméstica" nestes tempos de epidemia, ou em pequenas comunidades, sem aglomerações, ajuda-nos na acolhida da Criança, filho de José e Maria, que está por vir.

Abramos o espaço familiar para que Jesus possa nascer, harmoniza e revigora nossas relações, nossos propósitos, aspirações e, sobremaneira, nossa esperança em dias de luzes, dias de paz e comunhão. Preparemo-nos para este "tempo favorável", perguntando-nos: Com que espírito acolheremos o Deus Menino? Acreditamos realmente que Jesus pode trazer a libertação na sua/nossa vida, na vida da Igreja e para a toda a humanidade, envolta nesta universal e problemática crise epidêmica da Covid-19? Enfim, recomendamos aos nossos diocesanos, nossas famílias, para que busquem nas secretarias paroquiais o material para a "Novena de Natal 2020" e organizemo-nos para esta magnífica celebração natalina.

Bispo da Diocese de
Palmas-Francisco Beltrão

ARTIGO

O amor é o caminho para a verdadeira felicidade

Todos nós buscamos o amor. Desejamos amar e ser amados. Por que então as pessoas ficam tão feridas pelo amor? Não é possível arrancar em nós o desejo de amor. Ele está arraigado no coração humano. Quando uma pessoa fica enamorada por outra, de alguma forma, ela fica enfeitiçada. Passa a ver a outra pessoa como a mais perfeita. Tudo no outro parece lindo. É a experiência do amor paixão que se manifesta em desejo pela outra pessoa.

Sem amor, a vida seria essencialmente pobre. O ser humano não faz experiência de plenitude sem o amor. Porém, sabemos que a experiência do amor também pode escorrer pelos dedos. Nem tudo é somente reluzente quando falamos de amor. Ele pode provocar ferimentos profundos. O amor traz consigo também doses de verdadeiro sofrimento. Isso, porém, não depõe contra o amor. O que precisamos é cuidar para que o amor não se transforme em caos e dor, ou seja, cuidarmos para que ele dure, se fortaleça e purifique.

O amor não deve ser confundido com o sentimento. O sentimento é uma experiência mais superficial, menos comprometida e facilmente passageira. Tenho sentimento por aquela pessoa. Sinto sua presença como agradável e prazerosa. Essa experiência, presente em muitos relacionamentos, se demonstra mais imediata e descomprometida. É o encantamento que pode passar se não se transformar em amor comprometido. O amor é diferente. Quando eu amo alguém, me comprometo com essa pessoa. Quero permanecer com ela. Minha atitude é de entrega e, ao mesmo tempo, quero que essa pessoa, acima de tudo, seja feliz. Estou comprometido com ela intensamente. Por isso, o amor de enamoramento precisa ser transformado em amor compromisso. Se isso não acontecer, o encantamento passa.

Essa transformação do amor implica em aceitar a outra pessoa como ela é. Muitas vezes, nós sobrepomos às outras pessoas as nossas próprias imagens. Ao invés de amarmos a pessoa, amamos a imagem que dela fizemos através de nossa projeção. Não estou vendo a outra pessoa e sim a imagem que eu fiz dela. Essa imagem é construída especialmente no enamoramento. O amor, porém, ama a outra pessoa com ela é, com acertos e erros, com qualidades e defeitos. O amor é mais consciente e realista, e é ele que nos faz transpor obstáculos. A psicologia comprava que em muitos casos a pessoa ama mais a imagem da outra pessoa do que aquilo que ela realmente é.

Amar a outra pessoa como ela é não é fácil. É preciso renunciar a todas as ilusões que fizemos a respeito da outra pessoa. Ainda, amar é acolher a outra pessoa não somente naquilo que ela tem de maravilhoso, mas naquilo que ela tem de pequeno, feio e medíocre. E é exatamente o tempo que vai revelando isso. O amor de encantamento tende a não perceber isso. O amor não é felicidade sem fim e não existe amor sem sofrimento. Contudo, o amor acolhe a outra pessoa em toda a sua realidade.

O amor pode ferir, mas também é o melhor remédio de cura. Ele não é uma alegria eterna, imune ao sofrimento. Porém, somente ele pode abrir caminho para uma verdadeira e duradoura felicidade.

Padre Ezequiel Dal Pozzo
contato@padreezequiel.com.br

GRUPO DIÁRIO
DIÁRIO DO SUDOESTE

Propriedade de Editora Juriti Ltda.
CNPJ 80.192.081/0001-08 - Fundada em 19/03/1986

Administração, Redação e Oficinas
Rua Caramuru, 1267 - CEP 85.501-356 - Pato Branco – PR

PABX (46) 3220-2066
www.grupodiario.com.br

Jornalismo: 46 99114-4400 Social: 46 99110-7053 Circulação: 46 99102-4147

Presidente: Delise Guarienti Almeida
Diretor Geral: André Guarienti Almeida
Gerente Geral: Edegar L. Del Sent
Gerente Comercial: Marlene Raiher Charavara
Editora-chefe: Marcilei Rossi
Editora de Suplementos: Mariana Salles

Geral: diario@diariodosudoeste.com.br
Redação: redacao@diariodosudoeste.com.br
Publicações legais: editais@diariodosudoeste.com.br
Classificados: classificados@diariodosudoeste.com.br
Comercial: comercial@diariodosudoeste.com.br
Circulação: circulacao@diariodosudoeste.com.br

www.diariodosudoeste.com.br/assine

ASSINATURAS	Semestral	Anual	Bimestral	Online
À vista	R$ 215,00	R$ 396,00	R$ 746,00	R$ 178,80 (Anual)
Parcelas 3x (30/60/90 dias)	R$ 85,00	R$ 140,00	R$ 265,00	R$ 89,40 (Semestral)

Nota: Artigos publicados e identificados não traduzem, necessariamente, a opinião deste jornal e são de inteira responsabilidade de seus autores.

PASSATEMPO

PALAVRAS CRUZADAS DIRETAS

www.coquetel.com.br © Revistas COQUETEL

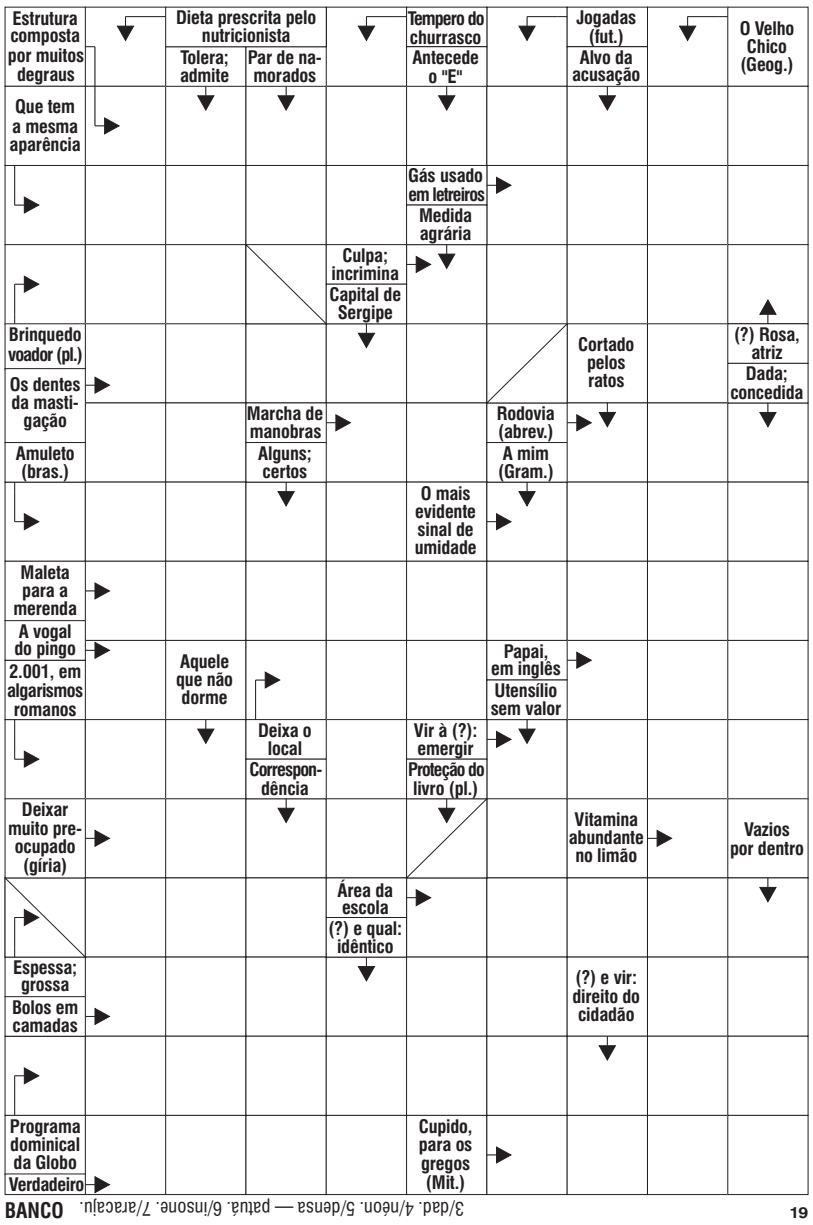

BANCO 3/dad. 4/néon. 5/dense — patuá. 6/insone. 7/aracaju.

19

Solução

	R	E	A	L		S			R	
	E	S	C	A	D	A	R	I	A	
	I	G	U	A	L		N	E	O	N
	P	I	P	A	S		A	C	U	S	A
	M	O	L	A	R	E	S		A	
	E	R		R	E			R	O	D
	P	A	T	U	A		M	O	F	O
	L	A	N	C	H	E	I	R	A	
	I		S	A	I		D	A	D	
M	M	I		J			T	O	N	A
	E	N	C	U	C	A	R		C	
D	E	N	S	A		P	A	T	I	O
	T	O	R	T	A	S		S	C	
F	A	N	T	A	S	T	I	C	O	
	R	E	A	L		E	R	O	S	

TEMPO

www.simepar.br

PATO BRANCO

MÁX. 35°
MIN. 18°

PROBABILIDADE DE CHUVA 60% | 6mm

F. BELTRÃO	35°/20°
CURITIBA	28°/17°
CASCAVEL	35°/18°
LONDRINA	35°/20°

LUA

CHEIA

ESTAÇÃO

PRIMAVERA

TELEFONES ÚTEIS

POLÍCIA	190
BOMBEIROS	193
SAMU	192

RADICCI

iotti

ILUSTRAÇÃO

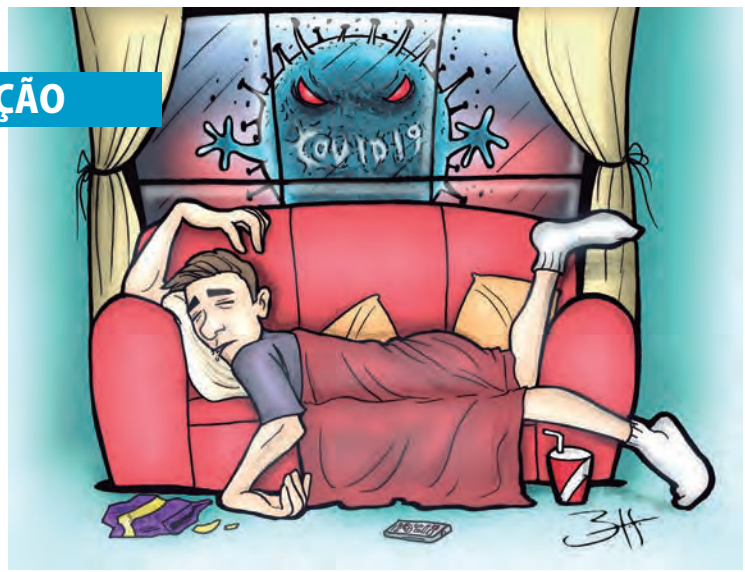

HORÓSCOPO

INSTITUTO OMAR CARDOSO

ÁRIES 21/03 A 20/04

Sua mente estará bastante alerta para obter valiosas informações em relação aos amigos. As boas vibrações dos astros causarão modificações no seu comportamento, deixando-o menos tenso e mais alegre.

TOURO 21/04 A 20/05

Alguém da sua família poderá lhe dar valiosas sugestões ou orientações hoje. Dia promissor de felicidade sentimental e harmonia doméstica. Não estranhe se você sentir vontade de modificar alguns setores de sua vida.

GÊMEOS 21/05 A 20/06

Supere o seu mau humor, assim, evitará atritos, que poderiam terminar em discussões inúteis. Evite isso, porque muitas serão suas chances de sucesso, no campo profissional, quer no financeiro.

CÂNCER 21/06 A 20/07

Seja mais profissional nestes próximos dias. Use de tato e inteligência para influenciar os superiores. Dia neutro para os nativos de seu signo, com alguns imprevistos no setor familiar.

LEÃO 22/07 A 22/08

Bom dia para viagens curtas. Grandes chances de destacar-se nos jogos, na vida pública, nos esportes, na loteria e nos sorteios. Aproveite as vibrações dos astros e procure agir sempre com justiça e verdade.

VIRGEM 23/08 A 22/09

Seja otimista e aproveite as chances que surgirão agora. Pleno êxito financeiro, público, particular, legislativo. Cuidado para não entrar com tudo em um relacionamento que depois poderá mostrar-se tempestuoso.

LIBRA 23/09 A 22/10

Dia em que fará muitas relações, mas encontrará poucas pessoas que o compreenderão. Entretanto, terá sucesso em novas empresas, nas especulações e nos negócios de vulto.

ESCORPIÃO 23/10 A 21/11

Dia neutro para a vida sentimental e amorosa. Haverá, também, muitas dificuldades que só serão solucionadas com bastante trabalho, otimismo e perseverança.

SAGITÁRIO 22/11 A 21/12

Dia em que poderá fazer empréstimos ou pedir aumento de vencimentos. Chance amorosa e social. Procure ser mais racional, pelo menos neste período.

CAPRICÓRNIO 22/12 A 20/01

Os astros indicam que você estará em seu melhor período para o convívio social. As oportunidades de progresso nesse sentido ajudarão você a encontrar uma pessoa peculiar.

AQUÁRIO 21/01 A 19/02

Todas as suas possibilidades de êxito, estarão conjugadas hoje. Dê mais atenção às pessoas conhecidas para desenvolver com sucesso qualquer transação. Continue com suas atividades sem esperar reconhecimento.

PEIXES 20/02 A 20/03

Lucros em negócios relacionados com a terra e propriedades de um modo geral. Os transportes também estão favorecidos, bem como viagens por via aérea. As dificuldades serão solucionadas.

PM e PRF apreendem grande quantidade de drogas na Operação Sinergia

Adenir Brocco
ade@diariodosudoeste.com.br

A equipe de operações com cães do 3º Batalhão da Polícia Militar (3º BPM), de Pato Branco, e a Polícia Rodoviária Federal (PRF) fizeram grande apreensão de drogas no fim da tarde de quinta-feira (26) na BR-373, próximo do trevo de acesso a Chopinzinho. Em ação da Operação Sinergia, os policiais realizaram bloqueio na rodovia e abordaram uma Saveiro, que o condutor não possuía a Carteira Nacional de Habilitação (CNH).

Devido ao nervosismo do suspeito, foi realizada busca no veículo com a utilização do cão de faro Thor, que indicou a presença de droga. O condutor confessou estar transportando cerca de 60kg de maconha num fundo falso na Saveiro.

Segundo a Polícia Militar, foi necessário o apoio de uma equipe do Corpo de Bombeiros para fazer a abertura da carroceria do veículo, onde foram encontrados 64kg de maconha e 4kg da mesma droga do tipo Skank. Os policiais também apreenderam três celulares e R$ 2.612 em espécie.

Ainda em Chopinzinho, no bairro Frei Vito, após denúncia anônima sobre uso de entorpecente, a Polícia Militar abordou quatro suspeitos na parte externa de uma residência. Em revista pessoal, um dos suspeitos estava com maconha e dinheiro nos bolsos e o outro com a mesma droga na cintura. Já durante buscas na residência foram encontradas mais drogas. Ao todo, foram apreendidas 15 buchas de maconha, sete porções de cocaína, um celular e R$ 1.223. Os presos nas duas ações policiais e as drogas foram encaminhados à Delegacia da Polícia Civil para as providências cabíveis ao fato.

Pato Branco

Em ações da Operação Sinergia, a Polícia Militar também fez duas apreensões de drogas na tarde de quinta-feira em Pato Branco. No bairro Sudoeste, uma equipe policial abordou um rapaz, que estava com 61 pedras de crack e R$ 156, sendo preso em flagrante.

Já na rua Visconde de Tamandaré, no centro da cidade, uma equipe da Polícia Militar realizou buscas em uma residência, encontrando 800 gramas de maconha dentro da geladeira. Os policiais foram informados que o entorpecente pertencia a um homem, que havia sido preso em data anterior por tráfico de drogas. Os entorpecentes e o preso no bairro Sudoeste foram entregues na Delegacia da Polícia Civil para as devidas providências.

Na área do 5º CRPM (Oeste e Sudoeste), o primeiro dia da Operação Sinergia resultou na apreensão de 130kg de substâncias entorpecentes, 22 presos, oito menores detidos, 5.520 pessoas e 3.597 veículos abordados.

Veículo incendeia após acidente na 280

Um acidente na manhã de sexta-feira (27) na PRC-280, na linha Buriti, em Renascença, deixou quatro pessoas feridas. Um Siena, após colidir contra um caminhão, incendiou às margens da rodovia.

Segundo informações, as quatro pessoas feridas, um casal e duas crianças, foram retiradas do veículo por pessoas que passavam pelo local, antes de ocorrer o incêndio. Pelo que foi levantado junto à Polícia Rodoviária Estadual (PRE), o motorista do Siena e as duas crianças sofrerem ferimentos leves e a mulher ferimentos graves, todos encaminhados para receberem cuidados médicos. Já o motorista do caminhão não se feriu.

O Corpo de Bombeiros foi acionado, mas quando chegou ao local o Siena já tinha sido tomado pelas chamas, que foram controladas. O veículo, que teve perda total, teria colidido lateralmente contra um dos rodados do caminhão, quando saiu da pista e incendiou. A Polícia Rodoviária Estadual orientou o trânsito na rodovia até a retirada dos veículos que se envolveram no acidente. **(AB)**

REPRODUÇÃO/ WHATSAPP

O Siena incendiou após colidir contra um caminhão

Foragido da PEFB cai e bate a cabeça

A Polícia Militar realizava patrulhamento, na tarde de quinta-feira, pela avenida Natalino Faust, em Francisco Beltrão, quando um homem ao avistar a viatura entrou rapidamente em baixo da ponte sobre o rio Marrecas. Os policiais realizaram a abordagem, mas o suspeito estava armado com uma faca e reagiu à prisão. Os policiais conseguiram tirar a faca dele, que tentou correr, mas caiu e bateu a cabeça contra pedras e ficou inconsciente.

Os policiais acionaram uma equipe do Samu, que ao chegar no local constatou que o homem já estava consciente. Ele não possuía documentos, mas em consultas ao sistema os policiais descobriram que se tratava de um dos foragidos da Penitenciária Estadual de Francisco Beltrão (PEFB), fuga ocorrida na noite da última quarta-feira.

O homem foi encaminhado pelo Samu para receber cuidados médicos na Unidade de Pronto Atendimento (UPA), acompanhado pela equipe policial. Posteriormente, ele foi encaminhado à Delegacia da Polícia Civil, onde foi elaborado um Termo Circunstanciado de resistência. Em seguida, o recapturado foi entregue na Penitenciária Estadual de Francisco Beltrão (PEFB) para as providências cabíveis ao fato. **(AB)**

PCPR prende 15 pessoas suspeitas de adulterar cargas de soja

A Polícia Civil do Paraná (PCPR) prendeu 15 pessoas suspeitas de adulterar cargas de soja e lesar empresas nacionais e internacionais, na sexta-feira (24). Estima-se que o prejuízo seja de aproximadamente US$ 20 milhões.

Os cumprimentos ocorreram nas cidades de Paranaguá, Francisco Beltrão, Ibaiti, Nova Esperança, São Jorge do Ivaí, Cascavel e Matinhos. Também do município de Teodoro Sampaio, no estado de São Paulo. Além dos 15 mandados de prisão temporária, os policiais civis cumpriram 23 de busca e apreensão, onde apreenderam celulares e, em um dos alvos, a quantia de R$ 4,3 mil em espécie.

Entre os presos estão funcionários, motoristas, donos de barracões e agenciadores, que recrutavam os condutores dos veículos. Além de servidores de um sindicato e de uma empresa.

Nove pessoas investigadas não foram localizadas durante a operação. Os suspeitos presos podem responder por adulteração de substância alimentícia, associação criminosa, corrupção ativa e estelionato. Essa é a segunda fase da operação. A primeira ocorreu em setembro deste ano e prendeu nove pessoas.

Investigações

Durante as investigações, que iniciaram há seis meses, foi apurado que o farelo de soja saía da fábrica com 46% de proteína. Após a adulteração, o produto chegava ao destino com somente 11%, pois era misturado com areia e casca da soja moída. Ainda de acordo com as investigações, a adulteração era feita desde janeiro e gerou um prejuízo estimado em US$ 20 milhões. Uma das empresas lesadas tem sede na França e teve um prejuízo de aproximadamente US$ 1 milhão. **(AEN)**

PLANTÃO

PC prende acusado de furtos

A Polícia Civil prendeu na última quinta-feira, em Santo Antônio do Sudoeste, o autor de vários furtos praticados na cidade. A representação pela prisão preventiva se deu após a obtenção de vários vídeos feitos pelas câmeras públicas de vigilância, onde o autor aparece furtando o pátio da Prefeitura em pelo menos três ocasiões distintas. Após subtrair os objetos, o autor aparece percorrendo a avenida Brasil, ainda na posse dos bens furtados. O valor do prejuízo causado foi de aproximadamente R$ 1.600 e os bens não foram recuperados, muito provavelmente foram trocados por drogas, afirmou o delegado titular da 58ª DRP, Emerson Ferreira. O preso já é velho conhecido no meio policial pela prática de outros inúmeros furtos, que comete para sustentar o vício em crack, já que o mesmo admite que é usuário há anos. Ele encontra-se recolhido no Setor de Carceragem Temporário da Delegacia local à disposição do Poder Judiciário.

Prisão em Beltrão

Em patrulhamento na madrugada de sexta-feira pelo bairro Pinheirinho, em Francisco Beltrão, a Polícia Militar abordou um homem na rua São Cristóvão. Ele estava com tornozeleira eletrônica e os policiais descobriram que havia um mandado de prisão em aberto contra o cidadão, expedido pela Vara de Execuções Penais e Corregedoria dos Presídios. O homem foi entregue na Delegacia da Polícia Civil, estando à disposição da Justiça.

Apreensão de maconha

Após denúncia anônima sobre o uso de entorpecentes, a Polícia Militar deslocou-se na tarde de quinta-feira para o bairro Sagrada Família, em Dois Vizinhos, onde avistou algumas pessoas e perguntou ao proprietário se havia drogas na residência. Ele negou, mas durante as buscas os policiais encontraram num dos quartos dois tabletes de maconha, que pesaram 800 gramas, e uma bucha da droga (11 gramas). O preso e o entorpecente foram encaminhados à Delegacia da Polícia Civil para as providências cabíveis ao fato.

Contrabando de vinho

A Polícia Militar abordou um Gol, quinta-feira à noite, na Vila Aurora, em Santo Antônio do Sudoeste. O veículo, ocupado por um casal, estava carregado com 128 garrafas de vinho contrabandeado da Argentina. O homem e a mulher foram identificados e liberados, mas o vinho foi apreendido e entregue na Delegacia da Receita Federal.

JOGO LIMPO

Azuriz recebe o Maringá

Após confirmarem vaga na 1ª Divisão do Campeonato Paranaense de 2021, Azuriz Pato Branco e Maringá disputam o título da 2ª Divisão. O primeiro jogo será neste domingo, às 15h30, no Estádio Os Pioneiros, em Pato Branco. Na semifinal, o Azuriz eliminou o Apucarana, nos pênaltis, e o Maringá não teve dificuldade para passar pelo Araucária. Será difícil, mas o representante de Pato Branco vai brigar pelo título da 2ª Divisão. O técnico Reginaldo Vital preparou a equipe com o objetivo de conquistar uma vitória neste domingo para ter a vantagem do empate no jogo de volta, que será disputado quarta-feira, em Maringá. No entanto, o principal objetivo já foi alcançado, que era a vaga na 1ª Divisão e no próximo ano o Azuriz poderá enfrentar, em Pato Branco, Athletico, Coritiba ou Paraná Clube.

Barroca no Botafogo

Em situação complicada na tabela de classificação do Campeonato Brasileiro - ocupa a 19ª e penúltima colocação, dentro da zona de rebaixamento -, o Botafogo vive dias difíceis.

Na sexta-feira, a direção anunciou a saída do argentino Ramón Díaz e de todos os seus auxiliares sem que o técnico tenha feito a sua estreia no comando. E revelou ainda que já contratou um novo treinador: Eduardo Barroca, que trabalhou na equipe principal no ano passado. Após ser anunciado, no início deste mês, o treinador argentino viajou para o Paraguai, onde passou por uma operação. A alta do treinador que era prevista para esta semana foi adiada para 7 de dezembro porque o quadro de saúde é menos simples do que se pensava. Assim, a diretoria do Botafogo considerou que não haveria mais como esperar por causa da delicada situação na tabela de classificação.

Com a equipe de Ramón Díaz no comando do Botafogo, foram três derrotas em três jogos - para Atlético-MG, Fortaleza e Bragantino -, todos com Emiliano Díaz, filho e auxiliar, à beira do campo.

Pato Futsal garante vaga na final da Supercopa

ÉDSON CASTRO

O Pato venceu o Atlântico e aguarda o adversário para decidir o título

Adenir Brocco
ade@diariodosudoeste.com.br

A equipe do Pato Futsal venceu o Atlântico na sexta-feira, por 3 a 2, em Erechim (RS), garantindo vaga na final da Supercopa, que será no domingo, às 13h15, valendo vaga na Libertadores. O adversário será o vencedor de Atlântico e Corinthians, que se enfrentar neste sábado, às 13h15.

O jogo começou equilibrado. Grilo bateu e a bola foi para fora. Falta para o Pato, que Mazetto cobrou, mas a bola bateu na zaga e foi para escanteio. Depois Peru finalizou e a bola bateu na trave. Mazetto fez boa jogada e chutou cruzado, a bola bateu em Sinésio e entrou, 1 a 0. A equipe gaúcha foi para o ataque. Silva finalizou para fora. Gessé fez boa jogada e tocou para Sinésio empatar. Em seguida, o Pato errou na defesa e Gessé finalizou para virar o placar, 2 a 1. O Pato sentiu o gol e o Atlântico foi para cima. Barbosinha bateu e Tiago defendeu. O time pato-branquense partiu em busca do prejuízo e Grilo derrubou Perin, falta. Na cobrança, Caio rolou para Peru, que bateu para fora. João Lucas finalizou e a bola passou rente à trave. O Pato voltou a errar e a bola sobrou para Barbosinha, que bateu para fora. No contra-ataque do Pato, Thiaguinho finalizou e a bola tocou no travessão. Depois o goleiro Tiago passou para Thiaguinho, que chutou forte para empatar o jogo, 2 a 2. Falta para o Atlântico, Grilo cobrou e Tiago defendeu.

No segundo tempo, o Atlântico levou perigo em chute de Barbosinha, que foi para fora. Em seguida, Gessé finalizou e Tiago defendeu. O Pato precisava da vitória para garantir vaga na final. Peru finalizou, mas a bola foi para fora. O time gaúcho deu o troco com Gessé, que chutou e Tiago defendeu. O Atlântico armou mais um contra-ataque e Cleber bateu para a defesa de Tiago. O Pato chegou com Tiago Selbach, que cabeceou, mas a bola tocou na trave e foi para fora. Mazetto puxou um contra-ataque e finalizou em cima da zaga. O técnico Sérgio Lacerda pediu tempo para orientar os jogadores em quadra e colocou Denner como goleiro-linha. Perin chutou para a defesa de João Paulo. Depois Denner bateu cruzado e a bola foi para fora. O Pato seguiu pressionando e Thiaguinho finalizou para fazer o gol da vitória, 3 a 2.

Após vitórias, Brasil segue em 3º no ranking da Fifa

Estadão Conteúdo

A Fifa divulgou na sexta-feira a atualização de seu ranking após as partidas internacionais do mês de novembro. Foram realizados quase 160 jogos entre seleções por Eliminatórias para a Copa do Mundo de 2022, Liga das Nações, Eliminatórias da Copa Africana de Nações e amistosos. Com duas vitórias neste período, a seleção brasileira segue em terceiro lugar, mas diminuiu a distância para a líder Bélgica e para a França, a segunda colocada.

Por ter vencido a Venezuela por 1 a 0, no estádio do Morumbi, em São Paulo, e o Uruguai por 2 a 0, em Montevidéu, o Brasil somou 18 pontos e chegou a 1.743. A diferença para a França caiu para 12 pontos depois que os europeus somaram apenas três neste mês. Os belgas se mantêm na liderança com 1.780 - conquistaram 15 pontos em novembro.

A grande novidade da lista foi a entrada de México e Itália no Top 10. Com 1.632 pontos, os mexicanos ocupam agora o nono lugar, seguidos pelos italianos com 1.625. Eles ocupam os lugares que eram de Croácia e Colômbia - em novembro, a seleção sul-americana sofreu duas duras derrotas nas Eliminatórias da Copa com direito a uma goleada de 6 a 1 para o Equador.

Quem também subiu no ranking da Fifa entre os 10 primeiros colocados foi a Argentina. Com um triunfo sobre o Peru e um empate contra o Paraguai, a seleção de Lionel Messi pulou da oitava para a sétima posição, ultrapassando o Uruguai. À frente dos sul-americanos estão Inglaterra (quarto lugar), Portugal (quinto) e Espanha (sexto).

A próxima atualização do ranking da Fifa, a última de 2020, será divulgada no dia 10 de dezembro. Deverão ser poucas mudanças, já que os próximos jogos das principais seleções do mundo acontecerão somente em março do ano que vem.

Hamilton lidera treino com batida e cachorro na pista

Estadão Conteúdo

Com domínio absoluto do início ao fim das atividades de pista na sexta-feira, o inglês Lewis Hamilton foi o mais rápido do dia nas duas primeiras sessões de treinos livres para o GP do Bahrein de Fórmula 1, a 15ª e antepenúltima etapa da temporada de 2020. Melhor no treinamento do início da tarde, o piloto da Mercedes repetiu a dose à noite e cravou a marca de 1min28s971.

O agora heptacampeão mundial da categoria foi mais de três décimos (0s347) veloz que o holandês Max Verstappen, segundo colocado com a Red Bull com o tempo de 1min29s318. Do primeiro para o segundo treino livre, o piloto da escuderia austríaca superou o finlandês Valtteri Bottas, companheiro de Hamilton na Mercedes, que ficou em terceiro lugar com 1min29s336.

A segunda sessão de treinos livres ficou marcado por dois fatos. O primeiro, próximo da metade dos 90 minutos de atividade, foi o acidente de Alexander Albon. Pressionado e sob risco de perder a vaga na Red Bull em 2021, o tailandês perdeu o controle do carro na entrada da reta do circuito de Sakhir e bateu forte na proteção de pneus.

O incidente gerou bandeira vermelha e a sessão ficou parada por mais de 10 minutos. Quando a pista foi liberada novamente e alguns carros entraram na pista, um cachorro invadiu o traçado e o treino foi paralisado mais uma vez por alguns minutos até que o animal fosse retirado, em segurança, pelos fiscais.

Na volta do treino, o mexicano Sergio Pérez novamente andou bem com a Racing Point e ficou em quarto lugar, à frente do australiano Daniel Ricciardo, da Renault, que fechou a lista dos cinco primeiros. O francês Pierre Gasly, da AlphaTauri, outro com bom desempenho nesta sexta-feira, foi o sexto, seguido pelo inglês Lando Norris, da McLaren, e do canadense Lance Stroll, da Racing Point. O russo Daniil Kvyat, da AlphaTauri, foi o nono, enquanto que Albon ficou em 10.º lugar com o tempo obtido antes do acidente.

Mais uma vez a Ferrari decepcionou. Vettel obteve a 12ª colocação e o monegasco Charles Leclerc teve um piora em seu rendimento com relação ao primeiro treino livre e fechou na 14ª posição.

Os pilotos voltarão a acelerar em Sakhir neste sábado com o terceiro treino livre às 8 horas (de Brasília). A sessão de classificação para a definição do grid de largada começará às 11 horas. A largada para o GP do Bahrein será às 11h10 do domingo.

Furacão tem jogo difícil contra o Palmeiras

O foco do Furacão neste fim de semana é novamente no Campeonato Brasileiro. Após vencer quatro jogos consecutivos na competição, o Rubro-Negro terá pela frente o Palmeiras, em São Paulo (SP), às 17h deste sábado (28).

Na manhã de sexta-feira, a equipe fez o segundo e último treino de olho no duelo. O trabalho começou com um vídeo passado pela comissão técnica. Na sequência, os atletas participaram de exercícios na academia do CAT Alfredo Gottardi. No gramado, foram feitas atividades táticas, ofensivas e defensivas, com foco no posicionamento da equipe. Para finalizar, a comissão técnica orientou o elenco em jogadas de bola parada.

O retrospecto histórico é uma mostra da dificuldade que a equipe de Paulo Autuori terá pela frente. Até hoje, o Athletico conseguiu apenas três vitórias sobre o Palmeiras como visitante, todas pelo Brasileirão.

Jogos que ficam como inspiração para que o Rubro-Negro alcance o quinto triunfo seguido na competição. Em um dos jogos vencidos pelo Furacão, Edmundo comandava o ataque do Palmeiras, que partiu para cima no início, mas parou no goleiro Guilherme. O Furacão equilibrou o jogo e abriu o placar no primeiro tempo. Bela jogada de Alan Bahia e Alex Mineiro, finalizada por Edno.

No segundo tempo, em um tiro de meta batido por Guilherme, a bola foi desviada pelo zagueiro Gustavo e sobrou para Alex Mineiro. O artilheiro não perdoou e marcou o segundo.

A delegação rubro-negra viajou na tarde de sexta-feira para São Paulo na busca por mais uma vitória. O Furacão é o 11º colocado no Campeonato Brasileiro, com 28 pontos. (**Assessoria**)

FÁBIO WOSNIAK/SITE OFICIAL

O Furacão se preparou e busca a quinta vitória consecutiva no Brasileirão

CAMPEONATO BRASILEIRO
CLASSIFICAÇÃO SÉRIE A

LIBERTADORES · SUL-AMERICANA · REBAIXAMENTO

Fórmula de disputa: os times jogam todos contra todos, em turno e returno sagrando-se campeão o clube que somar maior número de pontos

		P	J	V	E	D	GP	GC	SG
1	Atlético-MG	42	23	13	3	7	41	29	12
2	Flamengo	39	22	11	6	5	37	31	6
3	São Paulo	38	20	10	8	2	31	19	12
4	Internacional	36	22	10	6	6	33	22	11
5	Fluminense	35	22	10	5	7	31	25	6
6	Palmeiras	34	21	9	7	5	28	21	7
7	Santos	34	22	9	7	6	30	25	5
8	Grêmio	34	21	8	10	3	26	19	7
9	Fortaleza	29	23	7	8	8	23	21	2
10	Corinthians	29	23	7	8	8	25	29	-4
11	Athletico-PR	28	22	8	4	10	19	21	-2
12	Bahia	28	22	8	4	10	28	34	-6
13	Atlético-GO	27	22	6	9	7	20	27	-7
14	Bragantino	26	22	6	8	8	29	28	1
15	Ceará	26	22	6	8	8	28	33	-5
16	Sport	25	22	7	4	11	19	29	-10
17	Vasco	24	21	6	6	9	23	27	-4
18	Coritiba	20	23	5	5	13	20	32	-12
19	Botafogo	20	22	3	11	8	22	29	-7
20	Goiás	16	21	3	7	11	23	35	-12

23ª RODADA

Sábado

Palmeiras	x	Athletico-PR (17h)
Santos	x	Sport (17h)
Bahia	x	São Paulo (19h)
Atlético-GO	x	Internacional (21h)

Segunda-feira

Vasco	x	Ceará (18h)
Fluminense	x	Bragantino (20h)

Chapecoense busca a reabilitação

MÁRCIO CUNHA/ACF

Após perder para o Cruzeiro, a Chapecoense enfrenta o Guarani

Estadão Conteúdo

Quatro partidas vão encerrar a 24ª rodada da Série B do Campeonato Brasileiro neste sábado, véspera do segundo turno das eleições municipais. Se Chapecoense e Juventude irão atrás da reabilitação, Ponte Preta e Guarani querem embalar de vez.

Surpreendida pelo Cruzeiro na Arena Condá (1 a 0), a Chapecoense tentará voltar ao caminho das vitórias contra o Guarani, às 21 horas, em Campinas (SP). Apesar do tropeço, o time do técnico Umberto Louzer, ex-comandante do time paulista, lidera com 47 pontos. O Guarani, por sua vez, superou o Paraná (2 a 1), fora de casa, e chegou ao segundo triunfo seguido e ao quarto duelo sem derrota. Os comandados de Felipe Conceição somam 31 pontos e já sonham com o G-4 da tabela, a zona de acesso à primeira divisão.

Em Caxias do Sul (RS), o Juventude enfrentará o ameaçado Náutico, às 21 horas, para tentar se recuperar da derrota para o América-MG por 2 a 1. Os gaúchos somam 37 pontos, enquanto o Náutico tem apenas 21 e está na zona de rebaixamento. Os pernambucanos empataram sem gols com o Vitória e chegaram ao sétimo confronto sem vencer- três empates e quatro derrotas.

A Ponte Preta, em Maceió (AL), às 16 horas, quer a segunda vitória seguida, depois de ter feito 1 a 0 no lanterna Oeste, e o sexto jogo sem derrota. Com 36 pontos, a Ponte Preta, no entanto, não pode bobear, uma vez que seu último tropeço foi em Alagoas contra o CRB (1 a 0). O confronto de agora será direto, já que o CSA tem 34 pontos e vem de duas vitórias seguidas após ter despachado o Operário (1 a 0).

Em Salvador (BA), às 18h30, o Vitória vai encarar o CRB sem Eduardo Barroca que aceitou o convite do Botafogo-RJ. O técnico Rodrigo Chagas, do sub-20, ficará no comando do clube baiano que tem 26 pontos e vem de dois empates seguidos por 0 a 0. Já o CRB, derrotado pelo Brasil de Pelotas-RS por 2 a 1, parou nos 32 pontos.

ISSN 2175-7208
28 e 29 de novembro de 2020

DIÁRIO DO SUDOESTE

Diga NÃO às DROGAS

Batata Monalisa Kg
R$ 2,89 Kg

Cebola Nacional Kg
R$ 1,79 Kg

Ovos Vermelho Gralha Azul Dúzia
R$ 3,98 Dúzia

Morango Tio André Bandeja 200g
R$ 2,98 Unid.

Leite Frimesa Trad. Integral, Semi e Desnatado 1L
R$ 3,19 Unid

Café Dolce Gusto C/16 Cápsulas
R$ 15,99 Unid.

Arroz Parboilizado Dalon 5Kg
R$ 17,98 Unid

Leite Condensado Frimesa Trad. 395g
R$ 4,09 Unid

Filezinho Peito Frango Sassami Lar Bandeja 600g
R$ 5,97 Unid

Frango a Passarinho Levida 1Kg
R$ 8,98 Unid

Costela Minga e Ponta de Peito Bovina Kg
R$ 17,98 Kg

Costela e Copa Suína Temperada Miolar Kg
R$ 19,98 Kg

Cerveja Petra Puro Malte Lata 350ml
R$ 2,49 Unid

Refrigerante Coca-Cola Tradicional 1,5L
R$ 4,95 Unid

Queijo Mussarela Frimesa Fatiado 200g
R$ 6,99 Unid

Sanitiza Roupas Omo Lavagem Perfeita 1,6Kg
R$ 13,49 Unid

NÃO VENDEMOS POR ATACADO. MÁXIMO DE 12 UNIDADES DO PRODUTO ANUNCIADO. IMAGENS MERAMENTE ILUSTRATIVAS.

OFERTAS VÁLIDAS PARA SÁBADO, 28 DE NOVEMBRO DE 2020, ENQUANTO DURAREM OS ESTOQUES.

ALMANAQUE MAIS

DIÁRIO DO SUDOESTE
SÁBADO E DOMINGO
28 E 29 | NOV | 2020
Encarte especial
Edição 295

Os caminhos da verdade

Desconstruir verdades absolutas ou tornar o conhecimento subjetivo: para você, qual a melhor descrição do relativismo?

DICA

RECEBA SEU NOVO AMIGUINHO COM CONFORTO E SEGURANÇA

PET

VOCÊ CONSEGUE PERCEBER AS EMOÇÕES NAS MENSAGENS DE TEXTO?

| artigo |

Como lidar com o desânimo?

Fotos: Arquivo

Não deixe que o cansaço e o desânimo vençam você.

Muita coisa que vale a pena exige paciência e perseverança.

Nenhum pianista toca perfeitamente na primeira vez que senta ao piano, assim como raramente um atleta ganha uma corrida na primeira vez que compete. Muitos momentos de desânimo existem entre uma experiência inicial e a realização de uma habilidade. Ninguém nasce pianista consagrado ou atleta olímpico. Eles superaram os seus momentos de desânimo para aperfeiçoar os seus dons inatos.

Deus nunca dará um sonho para você se você não tiver os talentos, as habilidades e personalidade para que você possa torná-lo realidade.

Mesmo que você esteja se sentindo desanimado para executar uma tarefa, deve começá-la.

Faça o que precisa ser feito, não importando quão difícil ou impossível ela seja. Pois, assim, o desânimo não terá chance de destruir seu potencial.

O melhor antídoto para o desânimo é a esperança.

| PROFESSOR MENEGATTI É ADMINISTRADOR E PALESTRANTE. DURANTE 16 ANOS FOI DIRETOR DE UMA REDE DE VAREJO E PRESIDENTE DA ASSOCIAÇÃO CATARINENSE DE SUPERMERCADOS |

Academia de Letras e Artes de Pato Branco
ALAP

NAS ESTRADAS DO MESTRE

Nas estradas do mestre tem muitas surpresas
Tem sábios e ignorantes, curvas e retas, subidas e descidas
Tem vales e montes, alegrias e tristezas
Discípulos diversos e vidas transformadas

Nos caminhos do mestre tem rosas e espinhos
Dias de sol, céu azul e noites de tormentas
Tem perfumes e flores, tem frio e tem chuva
Acidentes de percurso, vendavais e tempestades

No caminho do mestre tem milhões de videntes
Caminhando junto ou caminhando ao lado
Caminho cheio de emboscadas, guerras e violências

O mestre deve enfrentar tudo no trajeto da estrada

No fim do caminho tem dias de sol, noites estreladas
A ignorância debelada, nobre missão cumprida
Novos caminhos abertos no saber da humanidade
Por mestres sacerdotes desbravadores da ignorância

O mestre é empreiteiro, construtor de profissões
Abre caminhos, resgata o ignorante e o transforma em sábio
Embora esquecido no tempo pelos seus ex-discípulos
Seus sábios ensinamentos sempre serão eternos

PROFESSOR IVO EXPEDITO MARTINI, ACADÊMICO DA ALAP, CADEIRA 34 (PATRONO DORVALINO CANTU)

Contato: neribocchese@bol.com.br
Pato Branco - PR | CEP 85.505-183

Comissão de Editoração da ALAP | Apoio: DIÁRIO DO SUDOESTE
Visite nosso site: www.alap.org.br

| momento espírita |

FEDERAÇÃO ESPÍRITA DO PARANÁ

Colaboração

Uma virtude pouco lembrada é a colaboração.

A vida, pródiga de sabedoria em toda parte, demonstra o princípio da cooperação em todos os seus planos.

O verme enriquece a terra e a terra sustenta o verme.

A fonte auxilia as árvores e as árvores conservam a fonte.

O solo ampara a semente e a semente valoriza o solo.

As águas formam as nuvens e as nuvens alimentam as águas.

A abelha ajuda a fecundação das flores e as flores contribuem com as abelhas no fabrico do mel.

Um pão singelo é gloriosa síntese do trabalho de equipe da natureza.

Sem as lides da sementeira, sem as dádivas do sol, sem as bênçãos da chuva, sem a defesa contra os adversários da lavoura, sem a assistência do homem, sem o concurso do moinho e sem o auxílio do forno, o pão amigo deixaria de existir.

Um casaco inexpressivo é fruto do esforço conjugado do fio, do tear, da agulha e do costureiro, solucionando o problema da vestidura.

Podemos perceber nesses exemplos de colaboração um convite para que também sejamos colaboradores.

Sem nos darmos conta, muitos colaboram conosco no decorrer dos dias.

São os médicos que nos atendem com presteza e afeto, doando-se além da sua obrigação.

São os professores que se empenham um tanto mais para que os alunos aprendam as lições. É a sua colaboração espontânea.

São os guardas de trânsito que se dedicam um pouco mais, prestando uma informação, ajudando alguém a atravessar a rua, com delicadeza e boa disposição.

São enfermeiros atenciosos que se esforçam por atender bem a um paciente, porque seu coração assim o determina.

É alguém gentil que nos cede a passagem no trânsito. Um motorista anônimo que avisa do perigo na estrada. Um transeunte que ajuda um idoso ou cego a atravessar a rua.

Se é certo que pagamos por alguns serviços, também é certo que a dedicação e o carinho de cada profissional, ninguém, nenhum dinheiro pode pagar.

É a sua colaboração para o bem-estar do semelhante.

Se não nos damos conta de tudo isso, é porque talvez estejamos cegos para as coisas boas, ou porque estamos acostumados a perceber somente as coisas ruins.

É importante que tenhamos olhos para ver os fatos positivos que nos cercam.

Dessa forma, poderemos dar a nossa colaboração, por mais singela que seja, onde quer que estejamos, para que a nossa vida e a vida dos que caminham conosco nessa estrada evolutiva possa ser mais suave.

Agindo assim, em tudo o que fizermos, estaremos colaborando de forma efetiva para o nosso próprio progresso espiritual.

Quando vamos além das nossas obrigações, adentramos a função que nos cabe no progresso moral da Humanidade.

* * *

A vida na Terra é abençoada oportunidade de aprendizado para cada um de nós.

Na colaboração de uns para com os outros, encontramos a chave que abrirá novos caminhos, quebrando as barreiras do individualismo e nos permitindo viver a verdadeira fraternidade.

Ofertemos nossa colaboração hoje, agora. Aproveitemos o momento que passa.

| REDAÇÃO DO MOMENTO ESPÍRITA |

EXPEDIENTE

Material integrante do Jornal DIÁRIO DO SUDOESTE. Não pode ser vendido separadamente. PROPRIEDADE DA EDITORA JURITI LTDA. PRESIDENTE: Delise Guarienti Almeida | DIREÇÃO GERAL: André Guarienti Almeida | EDITORA DE SUPLEMENTOS: Mariana Salles | EDITOR-CHEFE: Adenir Brocco | DIAGRAMAÇÃO: Wagner Mello.

WWW . DIARIODOSUDOESTE . COM . BR | MARIANA @ DIARIODOSUDOESTE . COM . BR
PABX: (46) 3220-2066 | Rua Caramuru . 1267 . Cx. Postal 288 . Pato Branco/PR . CEP 85.501-356

| dicas |

4 DICAS PARA LER EMOÇÕES NAS MENSAGENS DE TEXTO

Em tempos de isolamento social, aprender a compreender o que a pessoa do outro lado da tela quer dizer é essencial para não gerar mal-entendidos

Você lê as emoções de quem manda um e-mail ou uma mensagem de texto nos aplicativos de conversa?

É muito fácil se a pessoa diz que está com raiva, triste ou animada. Melhor ainda quando coloca um emoji no final. Mas, e quando ela não faz isso? Se até mesmo a comunicação face a face pode ser confusa, é claro que mensagens de texto também trazem mal-entendidos.

Na pandemia do novo coronavírus (covid-19), parte dos profissionais passaram a trabalhar em casa, no modelo home office. Além disso, as regras de distanciamento impostas pela quarentena ainda permanecem em vigor. Diante desse panorama, você sabe como melhorar a interação com aqueles que não estão perto da gente? É possível saber o que uma pessoa está sentindo quando ela não nos conta? Quando não tem entonação de voz?

Flora Victoria, mestre em psicologia positiva aplicada pela Universidade da Pensilvânia, compartilha quatro dicas para ajudá-lo em diálogos à distância.

ASSUMA BOAS INTENÇÕES

Em geral, as mensagens escritas são curtas e temos poucas informações. Um rosto sorridente ou pontos de exclamação ajudam a perceber que ali há emoções positivas. Porém, nem sempre recebemos essas "pistas".

"Os textos são um meio difícil de comunicar emoções porque não vemos expressões faciais, nem ouvimos o tom de voz do outro. Por isso, se o remetente não disser categoricamente 'estou com raiva', não presuma que ele está com raiva. É melhor ler acreditando que ele tem boas intenções. Caso contrário, podemos acabar nos enganando", explica a especialista.

ENTENDA AS DIFERENÇAS

As pessoas simplesmente não veem as emoções sob a mesma ótica. Cada um pode diferir na forma como as interpreta. Isso acontece porque nossas habilidades de assimilar as emoções são afetadas por características, experiências e gostos individuais. Existem diferenças na maneira como as pessoas se sentem. Pode até parecer um clichê, mas, de fato, cada um é único nesse mundo.

"Ao ler uma mensagem, tente se lembrar de que preconceitos inconscientes também afetam as nossas interpretações. Portanto, as emoções que reconhecemos podem dizer coisas sobre nós mesmos tanto quanto refletem as informações do texto em si", conta.

EXPLORE OS TONS EMOCIONAIS DAS PRÓPRIAS PALAVRAS

As palavras que as pessoas usam frequentemente têm conotações emocionais. Então, um método eficiente é examinar cada palavra do discurso separadamente. Por exemplo: amor, ódio, maravilhoso, árduo, tranquilidade etc.

"Quão positivos ou negativos são os termos usados na troca de mensagens? Observando isso, podemos captar a emoção predominante que a pessoa está tentando compartilhar", sugere Flora.

PROCURE MAIS DADOS

Além de curtas, em geral, mensagens de texto também são incompletas. "Se você já usou as últimas dicas e ainda não tem certeza sobre como a pessoa está se sentindo, busque outras informações. Que tal pedir para quem enviou a mensagem dar mais detalhes? Evite tirar conclusões precipitadas ou tentar adivinhar como a pessoa está se sentindo. Em vez disso, faça perguntas", conclui a especialista, que também é Embaixadora da Felicidade no Brasil pela World Happiness Summit.

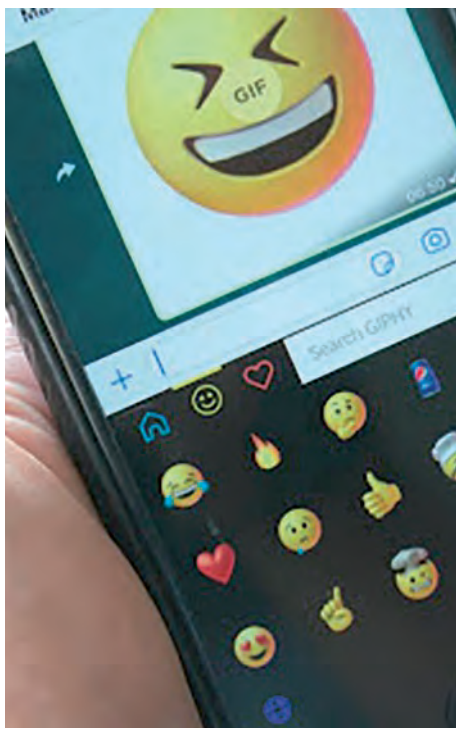

| pet |

VOCÊ ESTÁ PREPARADO PARA TER UM CÃOZINHO?

A chegada de um cãozinho na família traz muita alegria e todos ficam ansiosos para esse momento. Para que isso aconteça da forma mais agradável possível, tanto para o cão quanto para seus tutores, é preciso estar ciente que serão necessárias algumas mudanças na residência e na rotina dos envolvidos, principalmente se o cãozinho for um filhote.

Para quem será anfitrião de primeira viagem, listamos algumas dicas de como receber seu novo amigo, garantindo todo cuidado e conforto que ele merece.

CANTINHO DA COMIDA

Como tudo é novo para o cãozinho, o ideal é que você prepare um local da casa para ele realizar suas refeições. Neste espaço, é preciso deixar água fresca disponível o tempo todo, pois sempre que sentir sede saberá onde encontrá-la.

Opte por oferecer um alimento naturalmente saboroso e nutritivo, como os que utilizam em sua formulação a carne fresca, além de fontes especiais de carboidratos, fibras, vitaminas e minerais, como frutas e vegetais. Essa composição colabora com uma melhor palatabilidade, aproveitamento e ausência de ingredientes transgênicos.

O ideal é que os filhotes se alimentem pelo menos três vezes ao dia. Então, procure um médico veterinário de sua confiança para que ele oriente a melhor forma de oferecer o alimento de acordo com sua rotina.

CANTINHO DAS NECESSIDADES

Nos primeiros dias, prepare um ambiente da sua residência para que o cãozinho possa fazer suas necessidades – pode ser a área de serviços, por exemplo – com jornais ou tapetes higiênicos para pets. Uma vez que ele aprender onde é seu "banheiro", ele tenderá a fazer as demais necessidades no mesmo local.

AMBIENTE MAIS SEGURO

Quando o cãozinho chega em um novo ambiente, é normal que ele queira conhecer tudo à sua volta, então é preciso ter muita paciência e cuidado.

É fundamental deixar fora do alcance do pet os objetos que possam representar perigo, como os elétricos, objetos cortantes ou pequenos, produtos de limpeza, medicamentos e plantas. Outro cuidado fundamental é protegê-lo de locais altos, escadas e acessos à rua. Assim, seu amiguinho vai ficar em um ambiente mais seguro.

ESPAÇO DA SONECA

Nos primeiros dias o cãozinho precisa de todo conforto possível para que se sinta acolhido. Providencie um local calmo para que ele possa descansar e dormir. Você pode fazer uma caminha com uma coberta que não use mais para que seu amigo fique mais à vontade em sua nova casa.

NÃO O DEIXE SOZINHO POR MUITO TEMPO

Os cães adoram a companhia de seus tutores e isso fará com que se sintam seguros. Um filhotinho tem mais necessidades que um cão adulto, portanto será preciso dedicar mais tempo a ele. A companhia do tutor, as brincadeiras e passeios deixarão seu cão muito mais feliz e saudável.

VETERINÁRIO E VACINAS EM DIA

Todo cãozinho precisa de um acompanhamento veterinário, seja filhote ou adulto, por isso é muito importante ter um profissional de sua confiança. Logo que o cão chegar em sua residência, agende uma consulta para verificar se a saúde e as vacinas estão em dia.

PREPARE-SE FINANCEIRAMENTE

É preciso ter em mente que um cão é uma vida, o que requer um planejamento financeiro, como com a alimentação, medicamentos, vacinas, brinquedos e banhos. É necessário estar preparado para todas as fases, para que seu amigo tenha todo o cuidado a cada nova etapa.

Nunca se esqueça que ser um tutor de pet é uma grande responsabilidade, por isso analise todos pontos destacados antes de receber o animal em sua casa.

| LARA VOLPE É MÉDICA VETERINÁRIA DA FÓRMULA NATURAL, LINHA ALIMENTOS SUPER PREMIUM PARA CÃES E GATOS |

Fotos: Arquivo

| preto no branco |

OS DOIS LADOS DO RELATIVISMO

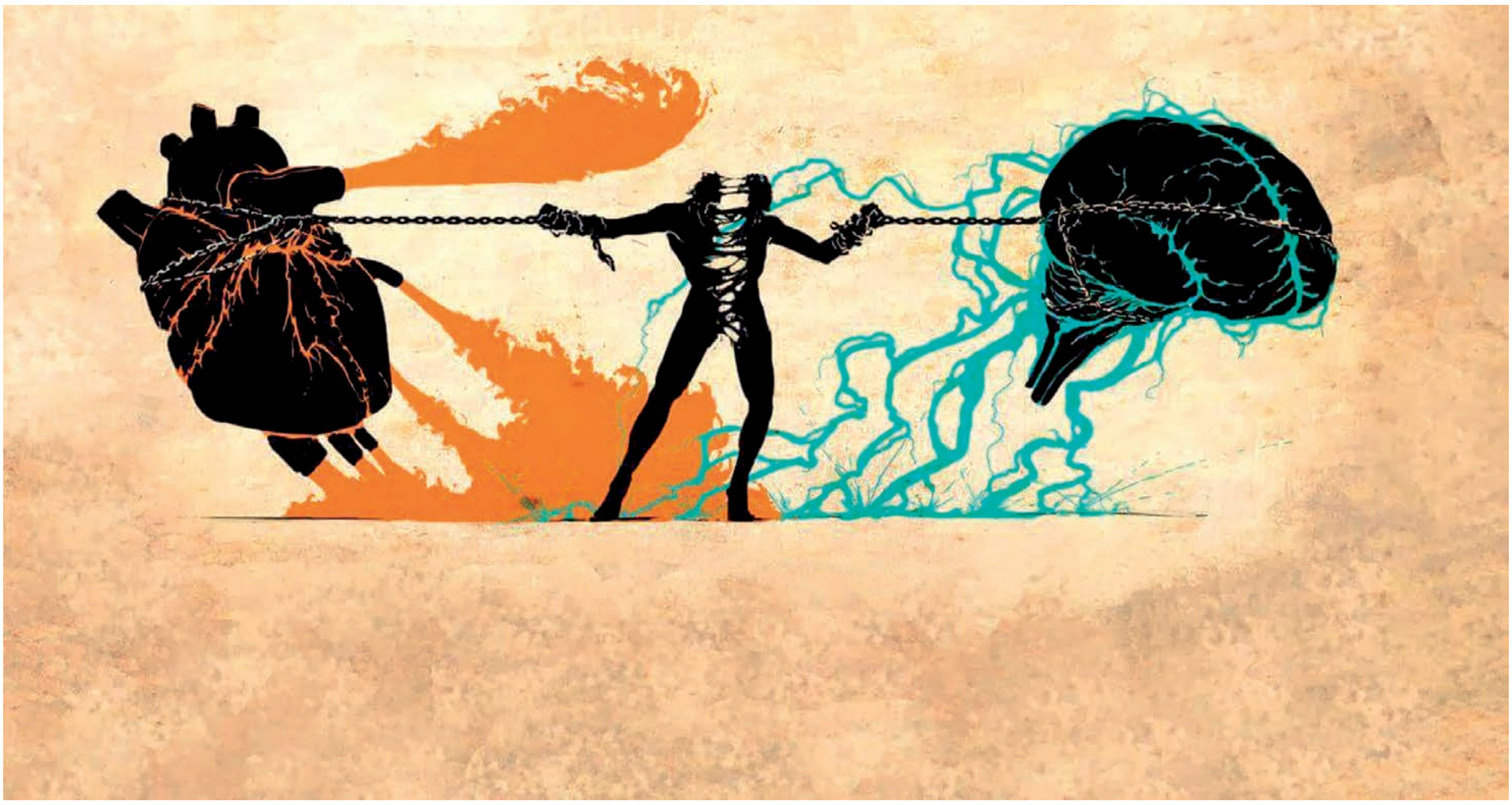

| MARIANA SALLES |
mariana@diariodosudoeste.com.br

Imagine que você tem uma reunião online super importante, daquelas decisivas para o futuro profissional. Uns minutos antes, você vai testar a plataforma para que nada dê errado, então percebe que está sem internet. Liga para o seu provedor e a resposta é: "mercúrio está retrógrado, dificultando a comunicação. Tente de novo em dois dias". Para você, nessas condições, essa é uma justificativa razoável? Para muitas pode ser, sim, e isso está ligado ao relativismo, uma corrente de pensamento que questiona as verdades universais do homem.

O lado bom é que desconstrói verdades pré-determinadas. O ruim é que torna o conhecimento subjetivo.

Uma pessoa que relativiza opiniões é aquela que acredita que existam outros tipos de verdade, de perspectivas para as mesmas coisas, e que não há necessariamente um certo ou errado. Ela leva em consideração, para o processo cognitivo, questões morais e culturais sobre o que se considera verdade. Ou seja, o meio que se vive é determinante para construir essas concepções.

Resumindo a história, é o conceito de que os pontos de vista não têm uma verdade absoluta ou validade intrínsecas, mas apenas um valor relativo, subjetivo e de acordo com diferenças na percepção e consideração.

Na prática, podemos usar a semiótica para explicar de forma simplista o que é relativizar. Aqui, são apontadas três verdades: a minha, a sua e a verdade. Quando pensamos, por exemplo, em uma vaca, vem à minha cabeça o que penso ser uma vaca (grande, malhada, cheia de tetas); à sua cabeça, a sua vaca (que pode ser marrom, preta, branca, grande, pequena...); contudo, nenhuma das duas vacas é a que está no pasto ou na ordenha, são apenas frutos da nossa percepção sobre o termo "vaca". O problema, neste caso, surge quando a gente acredita que a minha vaca é a única que existe no mundo, negando o caráter objetivo do conhecimento científico e desconstruindo a ideia de verdade.

O RELATIVISMO E AS CIÊNCIAS HUMANAS

O relativismo é associado principalmente ao conhecimento das Ciências Humanas, como a Antropologia e a Filosofia, quando é utilizado para desconstruir hierarquia e pré-conceitos.

Daí, partimos para quatro conceitos:

• Relativismo Sofista, uma linha de pensamento da filosofia grega que defende a subjetividade da verdade a partir das experiências do homem;

• Relativismo Moral, quando, a partir do relativismo sofista, defende que também a moralidade é importante para o processo de construção do conhecimento. É ele a principal influência da construção da ideia de bem e mal, sendo o bem o que é socialmente aceito enquanto tudo o que sai da curva de moralidade aprovada é tido como mal (por exemplo, dizendo que só é pobre quem não se esforça);

• Relativismo Religioso, que ultrapassa o relativismo moral e, além de questionar a formação dos conceitos de bem e mal, diretamente ligados à religião, coloca em questão a palavra de Deus como a única verdade e impõe às interpretações feitas pelos homens dos livros sagrados (homoafetividade, por exemplo. Mesmo sendo um fato que o indivíduo é o único responsável pelo próprio corpo e comportamento, os religiosos acreditam que esse é um comportamento a ser reprimido, tratado como doença);

• Etnocentrismo é aquele pensamento que apenas leva em consideração a moral e os valores do seu próprio grupo para interpretar outros comportamentos, e com isto acaba julgando pela sua perspectiva pessoal o que é feito por outros grupos (como Hitler que, na Alemanha Nazista, julgou que os arianos eram uma raça superior e por isso só eles mereciam viver).

QUANDO A VERDADE SE PERDE

Sobre a perspectiva da subjetividade, verdades concretas se perdem e enxergar os fatos mais pelo nosso olhar do que naquilo que pelo que eles são pode nos causar inúmeros problemas.

Foi assim que a relativização começou a interferir em políticas importante, como da Saúde e da Educação. "Eu acredito que vacina causa autismo" ou "se tivesse boi no Pantanal, não tinha fogo" não são pontos de vista, são mentiras.

Há também discurso como "todas as vidas importam", contrapondo "vidas negras importam". É claro que todas as vidas são importantes,mas há índices que demonstram que muito mais pessoas negras são assassinadas e que, por trás disso, há fatos históricos a serem levados em consideração.

A relativização também tem afetado como a pandemia da covid-19 atinge a população. Dizer que cada um é responsável por si e que o poder público não pode interferir é relativizar o fato de que as pessoas não seguem as regras se não forem obrigadas.

Se alguém da sua família fumar por 40 anos e tiver um câncer de pulmão, você pode dizer que essa é a vontade de Deus, mas duvido que não vai correr atrás de tratamento e fazer de tudo para salvar seu ente querido, mesmo que seu comportamento tenha sido de risco durante a vida toda.

Podemos até pensar que verdades absolutas não existem, mas isso também é relativizar tal questão.

| linguagem sem excuse! |

THANKSGIVING

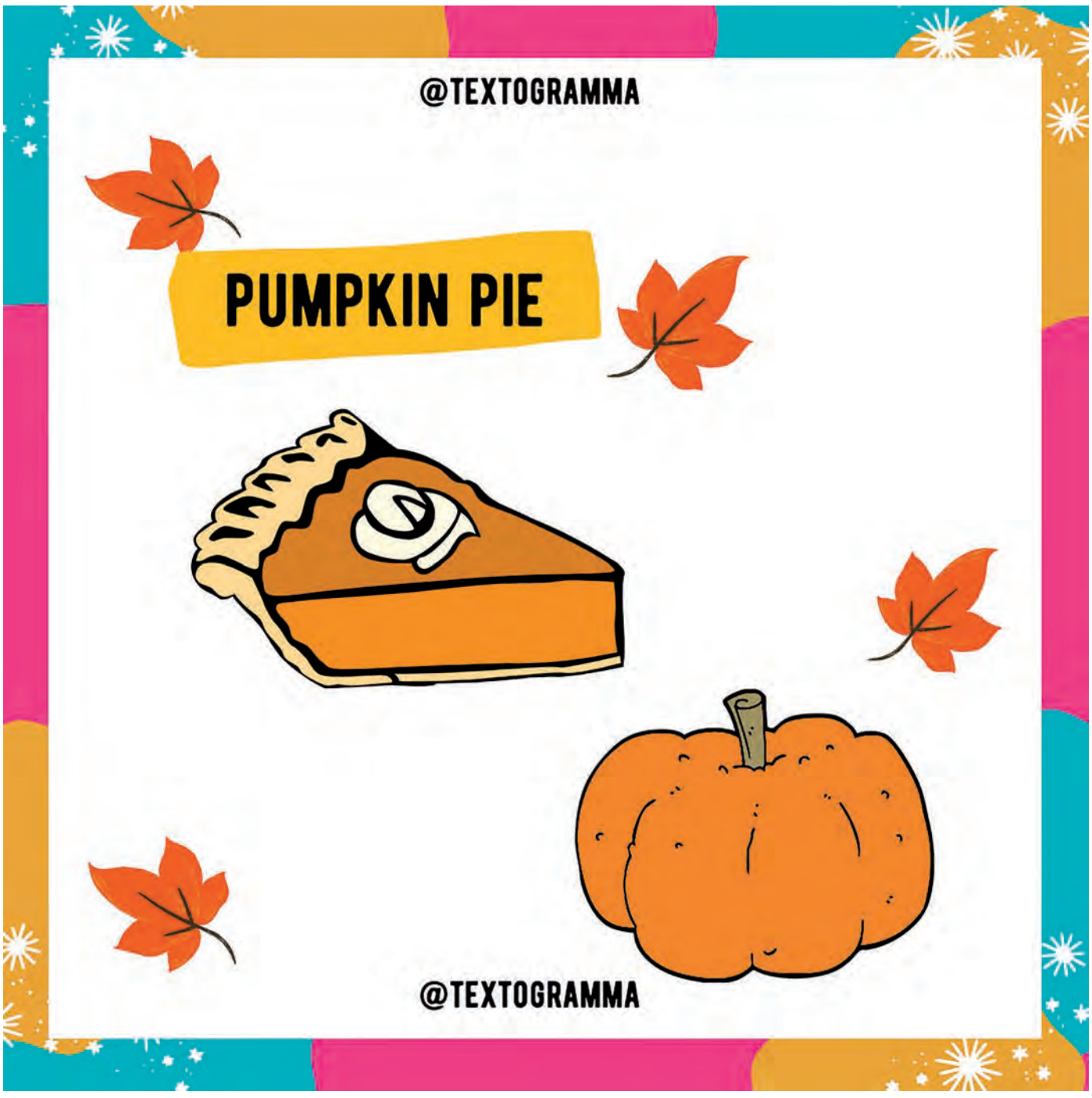

Soa familiar? Não? Tudo bem, a gente explica. Thanksgiving é o feriado de Ação de Graças, uma das comemorações mais populares e especiais nos Estados Unidos.

Esse feriado é comemorado na quarta quinta-feira do mês de novembro e é seguido pela famosa Black Friday, essa com certeza você já ouviu falar.

Para celebrar essa ocasião tão importante daquele país, as famílias se reúnem para jantar e passar um tempo agradável juntos! Muitas famílias, antes do jantar, costumam dar as mãos ao redor da mesa e cada membro menciona pelo menos uma coisa pela qual é grato no ano. Depois, fazem um brinde e é hora de atacar o banquete.

Alguns dos pratos típicos dessa refeição são: peru recheado, purê de batatas, gravy (um tipo de molho de carne), torta de abóbora, geleia de cranberry e torta de maçã.

Bem, tudo isso é para falar para vocês que hoje aprenderemos inglês usando uma receita maravilhosa de torta de abóbora! Isso mesmo. Receitas são ótimas amigas para quem quer aprender a falar inglês, pois possuem vocabulário simples e muitos dos ingredientes que nós já conhecemos, então, facilita a dedução. Antes de começar, que tal dar uma olhadinha em como falar, em inglês, algumas ações usadas na culinária?

Melt: derreter
Beat: bater
Stir in: misturar, juntar
Mix: misturar
Taste: provar
Cut: cortar
Chop: picar
Slice: fatiar
Grate: gratinar
Boil: ferver
Pour: despejar
Add: adicionar
Bake: assar (bolo, massas)
Weigh: pesar
Preheat: pré-aquecer

Maravilha! Vamos colocar a mão na massa?

INGREDIENTS

2 eggs plus 1 yolk
1/2 cup dark brown sugar
1/3 cup white sugar
1/2 teaspoon salt
2 teaspoons cinnamon
1 teaspoon ground ginger
1/4 teaspoon ground nutmeg
2 cups pumpkin pulp
1 1/2 cup heavy cream
1 pie crust

METHOD

1- Preheat your oven to 220°C

2- Make the filling: Beat the eggs in a bowl. Mix in the brown sugar, white sugar and spices. Then, mix in the pumpkin pulp (prefira a cabotiá). Stir in the cream. Beat together until everything is well mixed.

3- Pour the filling into an uncooked pie crisp. Bake at a high temperature of 220°C for 15 minutes. Then, lower the temperature to 180°C. Bake for 45 to 55 minutes more. Serve with whipped cream.

E aí, gostou? Faça e pratique o seu inglês no seu cotidiano. Cada pessoa aprende o idioma da forma que acha viável, alguns preferem ver filmes ou séries, outros, ouvir música. Não existe uma única maneira de aprender, mas, com certeza, o processo se torna muito mais prazeroso quando conseguimos inserir o novo idioma no nosso dia a dia.

Leia nossa coluna aqui, aos sábados, e, para mais dicas, acompanhe nosso Instagram: @textogramma.

| ANGÉLICA SOLETTI: FORMADA EM LETRAS PORTUGUÊS E INGLÊS PELA UTFPR E ESL PELO RASSIAS CENTER-DARTMOUTH COLLEGE. | ATUA COMO PROFESSORA DE LÍNGUA INGLESA. | CONTATO: WWW.TEXTOGRAMMA.COM | INSTAGRAM: @TEXTOGRAMMA |

| impressão digital |

ADAPTAÇÃO AOS NOVOS TEMPOS

Reprodução/Internet

Gordo Fumante, de Yuli Yamagata

| PAULO ARGOLLO |

Esses dias precisei fazer uma pesquisa sobre as novidades do mundo das artes no Brasil. É engraçado como a gente sabe das coisas sem se dar conta. Aí quando para pra ver com atenção e a ficha cai é um pouco assustador. Eu sei que com a tecnologia muita coisa mudou. Em especial o comportamento, tanto de consumo como socialmente. Portanto a arte produzida hoje esteticamente ainda nos é familiar, mas a essência e significado mudou bastante.

A primeira coisa que reparei é que não há mais movimentos, não tem mais cena. É cada um por si. Apesar disso, a produção cultural atual é bem homogênea. Faz sentido. A internet abriu muitos caminhos, mas isolou as pessoas fisicamente. A produção digital fez com que não haja necessidade de interação direta entre as pessoas. Você grava um disco inteiro sozinho no seu quarto, se quiser. Você pode fazer ilustrações e divulgar nas redes sociais, quem quiser comprar um desenho impresso ou um original feito à mão pode encomendar direto com o artista por mensagem no Instagram.

Essa individualidade também reflete muito na postura do artista e no significado da obra produzida. Criatura e criador tornaram-se uma coisa só.

Uma artista da Bahia, por exemplo, faz colagens de imagens, escultura, escreve manifestos, tudo com enfoque na temática antirracista, anti-homofóbica e antirreligiosa, já que ela é uma travesti negra que foi criada sob os rígidos costumes religiosos da igreja batista. Ela se chama Ventura Profana e tem uma obra interessante, uma estética meio Pop Art trash. Mas é uma arte monotemática, polêmica demais.

Assim como ela, encontrei muitos outros artistas que usam sua arte para reforçar um discurso. É um desequilíbrio muito grande entre a atitude e a estética. Claro, esse comportamento não é regra. Encontrei artistas novos, jovens, com obras realmente encantadoras e surpreendentes que não transpiravam militância, apesar de sempre apresentar tons críticos.

Um dos que mais gostei foi o Yuli Yamagata, paulistano que usa essencialmente retalhos de tecido para produzir obras com traços cubistas e abstratos. Uma de suas obras mais interessantes é a união de vários retalhos de roupas de lycra em cores fortes, que um dia foram roupas de academia. E o nome da obra é "Gordo Fumante". Vale a pena procurar conhecer a obra desse cara.

Na música, área que tenho um conhecimento um pouco maior, o cenário é parecido, mas tem uma divisão muito clara. De um lado há os artistas que tem a postura de fazer música reforçando o discurso que vende como pessoa: feminismo, antirracismo, liberdade LGBT e por aí vai. De outro lado o mundo apolítico, de músicas sobre festa, amor e fossa. Também não é possível identificar uma cena específica na música atual, como havia antigamente o grunge, o hardcore, a lambada, o brega. É tudo junto e misturado. Hoje tem funk flertando com rock, pop flertando com rap e por aí vai. Porém, é muito raro encontrar um artista com uma personalidade realmente forte e única. O que eu vi foi uma porção de Projotas, um punhado de Anittas, mais um monte de Anavitórias, Vários Tiagos Iorc...

Aí me veio o questionamento que realmente faz valer este texto: Mas, espera aí: será que eu não tenho essa visão porque eu sempre vivi acostumado a comprar discos na loja, ficava esperando o lançamento do álbum novo da minha banda favorita? Será que eu não estou fazendo o que o Humberto Gessinger disse pra evitar fazer na entrevista que me concedeu anos atrás, tentando analisar um cenário digital com ferramentas analógicas? Ou será que o imediatismo que domina as novas gerações está gerando artistas com poucas referências e ânsia de mostrar ao mundo uma arte crua, sem a maturação que precisava? E eu realmente não sei responder nada disso.

Tenho a sensação de que estou perdido numa mata fechada sem trilhas pra seguir. Sinto que o que eu estudei na faculdade sobre indústria cultural e cultura de massa foi por água abaixo, porque nada mais faz sentido. Na verdade a única conclusão possível, infalível, acerca disso tudo é: eu estou ficando velho.

HOJE EU RECOMENDO

Minissérie: O Gambito da Rainha (título original: The Queen's Gambit)
Criação: Scott Frank e Allan Scott
Ano de lançamento: 2020
Produção e distribuição: Netflix.
Uma minissérie super empolgante sobre um tema inusitado: Xadrez. Uma garota órfã descobre que tem talento para jogar xadrez, um ambiente dominado por homens, em especial no fim dos anos 1950. Ótimo roteiro, excelentes atuações e uma história envolvente.

Única nos detalhes. Exclusivo para você.

KMA things for home

46 3235 0460 • Tapajós, 61 • Sala 3
Centro • Pato Branco • PR
@kmathingsforhome

Classificados

imóveis | veículos | empregos | indústria | animais | produtos e serviços

PRADELLA EMPREENDIMENTOS IMOBILIÁRIOS
NO RAMO IMOBILIÁRIO COM OS LOTEAMENTOS:

Loteamento Parque Santa Clara

Loteamento Industrial 2

Loteamento Jardim Floresta 2

ÚLTIMAS UNIDADES NESTES LOTEAMENTOS

LOTES FINANCIADOS PELA CAIXA OU DIRETAMENTE COM A EMPRESA

GP Pradella
Empreendimentos Imobiliários LTDA.

Grameira Pradella atuando na produção de grama em leiva para jardim e campos esportivos.

PRADELLA EMPREENDIMENTOS IMOBILIÁRIOS LTDA.
(46) 3225-9602/ 9 9912-8560
Rua Tamoio, 845 | Centro | Pato Branco

ECOLOGIA E MEIO AMBIENTE PRESERVADO
CAIXA CAIXA ECONÔMICA FEDERAL

Habitar
IMOBILIÁRIA
CRECI-PR 3985J

(46) 3225-3232
Av. Tupi, 2040, Centro
habitar@habitar.imb.br
www.habitar.imb.br

VENDE

Sobrado à venda localizado no bairro Jardim Primavera com 1 suíte, 2 quartos e área privativa 160,00 m². **Valor R$600.000,00**

VENDE

Apartamento à venda Edifício Josiane, localizado no Centro com 2 quartos e 1 suíte com hidromassagem, 2 vagas de garagem e área privativa 150,00m².
PROMOÇÃO BLACK FRIDAY
DE ~~R$ 500.000,00~~ | POR R$ 450.000,00

VENDE

Apartamento à venda Edifício Vila Asti, localizado no Centro com 3 suítes, 2 vagas de garagem e área total de 288,00 m².
Valor 1.081.000,00

VENDE

Terreno à venda com 260,00 m² de área total, localizado no loteamento universitário no bairro Fraron.
Valor 106.000,00

Plantão de Vendas: (46) 99911 6662 e (46) 99981 2524

solar imóveis

Black Friday

SOLAR IMÓVEIS

Moretti

RES. ALEXANDRE´S

2 quartos, 1º andar
com abrigo para carro.
* Estuda-se propostas

Valor R$ 135.000,00

DI CAVALCANTI

LOFT modernos
Entrega para janeiro 2022

2 quartos R$ 320.000,00 | 1 quarto R$ 260.000,00

CASA ALVENARIA

Bairro Jardim das Américas
Suíte e demais cômodos
Ampla área de lazer
Estuda-se propostas.

Valor R$ 880.000,00

EDIF. CHAMPS-ELYSÉES

Próximo teatro municipal, amplo apartamento com cobertura exclusiva, 2 Vagas de garagens
Semimobiliado

Valor R$ 530.000,00

46 3225-3085
46 99105 3085 | 98405 4532 | 98419 2126
moretti.imb.br
imobiliariamoretti

apartamento aluga

Aluga-se Apartamento no Residencial Ágape II na área central de Pato Branco!! Com 98.10 m² de área total: 1 Suíte, 1 Demi suíte Sala, Cozinha com churrasqueira Banheiro social, Área de serviço 2 elevadores 1 vaga de Garagem Ótimo acabamento, (laminado e porcelanato) Área de lazer completa Salão de festas. Playground com campo de futebol. Fica situado ao lado da Prefeitura Municipal, próximo de mercado, hospital e uma quadra da praça central e igreja Matriz. Valor: 1.250,00+ condomínio (170,00). Maiores informações: Mariely Corretora de Imóveis e Realize Correspondente Caixa, Creci 32792. Contato: (46) 99105-8064. Endereço: Av Tupy, 3204 - Baixada, Em frente ao Patão Supermercado.

Apartamento Locação Edifício San Marino Rua Barão do Rio Branco Centro. 01 suíte, 02 dormitórios, sala, cozinha, Wc social, lavanderia, 02 sacadas 02 vagas de garagem por apartamento, Medidor de Água e Gás individual, sacada com churrasqueira e ponto de gás, plataforma de elevação para portadores necessidades especiais, salão de festas com playground, água quente em todos os ambientes, ponto de ar condicionado em três ambientes. Creci J-4.201.Tratar fone: 046 30251911 ou 99101-1743(Whatsapp)

Aluga-se apartamento com 03 quartos, sendo 01 suíte, mais 02 quartos, sala para dois ambientes, cozinha, área de serviço, sacada e 01 vaga de garagem, Edifício Jardim Europa. creci f 12.632 www.joaresbrasil.com.br- 46 999720112

Ederson Imóveis aluga apartamento mobiliado no Centro com 03 quartos, sala de estar e jantar, cozinha/lavanderia, bwc e garagem. R$ 1.100,00 + taxas. CRECI/PR 06596-J. Agende uma visita e confira: (46) 3225-4150 / 99933-5074. Mais opções em: www.edersonimoveis.com.br.

Favero Corretores de Imóveis – Aluga: Ótimo apartamento com 02 Quartos, Sala, Cozinha, Banheiro e Garagem. Valor R$ 880,00 com R$ 80,00 de desconto por pontualidade. Tratar: (46) 9 9907-6247 (wattszap) CRECI 11349 www.faverocorretores.com.br

---

Favero Corretores de Imóveis – Aluga: Ótimo Apartamento, localizado no Edifício Ana Luíza, Rua Tapejara, 346, apartamento 602, Centro. Possui: Uma suíte + 02 quartos; Sala; Cozinha com armário; Banheiro social; Área de serviço, churrasqueira Uma vaga de garagem. Valor: R$ 1.400,00 com R$ 150,00 de desconto por pontualidade. Tratar: (46) 3225 2204. (46) 9 9907-6247 (wattszap) CRECI 11349 www.faverocorretores.com.br

---

Famex imobiliária aluga Apartamento 502 B, localizado na Rua caramuru n° 370, centro, Ed Monna Lisa, área privativa de 60,75 m², sendo 01 cozinha, 01 sala de tv, 01 bwc social, 01 área de serviço, 01 suíte, 01 quarto, 01 vaga de garagem. Valor da locação R$ 1.100 + taxas Consulte-nos no site: https://www.famexempreendimentos.com.br. Fone: 3220-8030/ Whats 99104-5445. CRECI J5858

Famex imobiliária aluga apartamentos Studios. Localizado na Rua Itacolomi n° 830, esquina com a Rua Caramuru, centro, área Privativa de 37,00 m², sendo 01 cozinha planejada, 01 bwc. Valor da locação R$ 1.100,00. Consulte-nos no site: https://www.famexempreendimentos.com.br. Fone: 3220-8030/ Whats 99104-5445. CRECI J5858

Famex imobiliária aluga Apartamento 702 A, localizado na Rua caramuru n° 370, centro, Ed Monna Lisa, área privativa de 60,25 m², sendo 01 cozinha, 01 sala de tv, 01 bwc social, 01 área de serviço, 01 suíte, 01 quarto, 01 vaga de garagem. Valor da locação R$ 1.100,00 + taxas. Consulte-nos no site: https://www.famexempreendimentos.com.br. Fone: 3220-8030/ Whats 99104-5445. CRECI J5858

Arcari Corretora de Imóveis – Aluga Residencial Monte Moriah - Localizado Na Rua Tamoio - 865 Centro- (a duas quadras do antigo terminal). sem mobília. Apartamento -604 COMPOSTO de 01 quarto, sala, cozinha, banheiro social, área de serviço e garagem. Aluguel R$ 750,00 + cond. fones: 46-3225-1769/ 3225-4576 ou 46 - 98409-4084 whats, email: arcariimoveis@hotmail.com site: www.arcariimoveis.imb.br

---

Arcari Corretora de Imóveis – Aluga Residencial Padoan Filho - Localizado Na Rua Jaciretã - 465 Centro- (em frente ao Teatro Municipal). Apartamento - 201 -B, composto de 03 quartos, sala, cozinha, banheiro social, área de serviço, e garagem. Aluguel R$ 820,00 + cond. Fones: 46-3225-1769/ 3225-4576 ou 46 - 98409-4084 Whats, email: arcariimoveis@hotmail.com site: www.arcariimoveis.imb.br

---

Arcari Corretora de Imóveis – Aluga Residencial Dona Amabile - Localizado Na Rua José Fraron Nº 155 Bairro Fraron. - (Próximo A Policia Rodoviária Federal). Apartamento - 07 composto de quarto, sala, cozinha com a pia sob medida, área de serviço, sacada, sem garagem, (fundos). Aluguel R$ 750,00 + R$ 100,00 de cond. Fones: 46-3225-1769/ 3225-4576 ou 46 - 98409-4084 Whats, email: arcariimoveis@hotmail.com site: www.arcariimoveis.imb.br

---

Arcari Corretora de Imóveis – Aluga Residencial Monte Tabor - Localizado Na Avenida Brasil Nº 736 Centro- (a duas quadras da Policlínica Pato Branco). Apartamento - 505 - Composto de 02 quartos, sala, cozinha, banheiro social, área de serviço, sacada com churrasqueira e garagem. Aluguel R$ 800,00 + Cond. Fones: 46-3225-1769/ 3225-4576 ou 46 - 98409-4084 Whats, email: arcariimoveis@hotmail.com site: www.arcariimoveis.imb.br

---

Arcari Corretora de Imóveis – Aluga Apartamento - 101 E 203 – Localizado Na Rua Itabira, Nº 1789, Centro. Composto de 03 quartos, sala, cozinha, banheiro social, área de serviço e garagem. Aluguel R$ 900,00 + cond. - (cada). Fones: 46-3225-1769/ 3225-4576 ou 46 - 98409-4084 Whats, email: arcariimoveis@hotmail.com site: www.arcariimoveis.imb.br

---

Arcari Corretora de Imóveis – Aluga Residencial Aldemar Cattuci – Localizado Na Rua Tapajós Nº 513 Centro - (em frente ao INSS), de frente pra rua. composto de 01 suíte + 02 quartos, sala ampla com sacada, banheiro social, cozinha, área de serviço com sacada e churrasqueira e garagem. Aluguel R$ 1.400,00 + cond. Fones: 46-3225-1769/ 3225-4576 ou 46 - 98409-4084 Whats, email: arcariimoveis@hotmail.com site: www.arcariimoveis.imb.br

---

Habitar Aluga: Apartamentos novos para Locação na Rua Primo Zanotto, 55 - Bortot em Pato Branco - PR Edifício Âmbar. 02 quartos; Sala com sacada; Cozinha; 01 vaga de garagem individual; Aluguel R$ 1150,00 + taxas. Código 408. Acesse www.habitar.imb.br ou entre em contato (46)3225-3232, WhatsApp (46)99972-0461 CRECI-PR 3985J.

Habitar Aluga: Apartamento localizado na Rua Domingos Mattos, 143, Cristo Rei, Ed. Cristo Rei. 02 quartos, sala, banheiro e 01 vaga de garagem. Aluguel R$ 900,00 + taxas. Código 336. Acesse www.habitar.imb.br ou entre em contato (46)3225-3232, WhatsApp (46)99972-0461 CRECI-PR 3985J.

Habitar Aluga: Apartamento 203 localizado na Rua Paraná, 1595, Sambugaro. 03 quartos sendo 01 deles suíte, sala, 02 banheiros e 02 vagas de garagem. Aluguel R$ 1.100,00 + taxas. Código 368. Acesse www.habitar.imb.br ou entre em contato (46)3225-3232, WhatsApp (46)99972-0461 CRECI-PR 3985J.

Habitar Aluga: Apartamento localizado na Rua Goianases, 625, Centro, Edifício Ettore, Pato Branco - PR. 02 quartos sendo um deles suíte, sala, 02 banheiros. Aluguel R$ 850,00 + taxas. Código 006. Acesse www.habitar.imb.br ou entre em contato (46)3225-3232, WhatsApp (46)99972-0461 CRECI-PR 3985J.

Aluga-se apartamento totalmente mobiliado 130,00 m², uma suíte, dois quartos, uma garagem com opção de locação de mais uma garagem, Ed. José Antonio no Centro da cidade de Pato Branco – Pr. Valor R$ 2.380,00 com IPTU incluso. Condomínio baixo. Previsão de entrega do imóvel em locação: 04.01.2021. Creci J-05566 Tratar: 46.3225.1777 – 99972.8380 www.acacioimoveispb.com.br

apartamento vende

Oferta para investidor ou para morar. Apartamento com 3 quartos, dois banheiros, sala ampla em L, com sacada, cozinha, á.sço, e uma vaga de garagem. Cond. com área de lazer. Elevador. Centro próximo Colégio Vicentino e OAB. Valor R$ 255.000,00 somente dinheiro. Tratar 984040568 Creci-Pr 1.530-J

Oferta de R$ 345.000,00 por R$ 315.000,00. Com 3 quartos, sendo suíte com roupeiro planejado, sala ampla com sacada e churrasqueira, cozinha planejada, banheiro social, á. sço., garagem. Elevador, localizado no Centro. Próximo do Supermercado Super Polo rua Guarani. Tratar 984040568. Creci-Pr 1.530-J

Vendo apartamento no Edifício Ana, localizado na Rua Aimoré esquina com Itabira. Com 3 dormitórios, sendo uma suíte completa mobiliada, banheiro com balcão, box em vidro temperado e grande banheira de hidromassagem. Mais dois dormitórios menores, e um banheiro social com balcão. Sala ampla com lareira, duas amplas sacadas sendo uma com churrasqueira e mobiliada. Cozinha e área de serviço também montadas com mobília, 2 vagas de garagem separadas, e depósito. Tratar (46) 9 9132-6238

Vende-se estúdio na cobertura nº 801 Edifício Topázio. Contendo 42,43m² privativo. Interessados tratar pelo whatsapp (46) 99101-3174

Vende-se apartamento na planta localizado no centro. Valor de entrada baixo assumindo restante direto com a construtora com parcelas baixas. Tratar no 46 991013174

Vende-se: apartamento no residencial Leoní: Rua Tapejara n.º314, centro; 01 suíte mais 02 dormitórios, 01 banheiro social, 01 sala de tv / jantar, churrasqueira, cozinha, lavanderia, 01 vaga de garagem privativa. - móveis sob medida, 03 apartamentos por andar, excelente privacidade, teto com rebaixamento em gesso, elevador, salão de festas na cobertura. R$ 320.000,00. Telefone: (46) 3025-3557 / Whatsapp (46) 99971-4087 / 9973-4188. Email: atendimento@ciroimoveispb.com.br Endereço: Rua Ibiporã n.° 735, Sala n.° 02, Centro, Pato Branco-PR.

Vende-se Apto no Bairro Fraron, excelente p/ investidores, com área total de 86m². Contendo: 02 quartos, sala, cozinha, wc, área de serviço, churrasqueira e garagem coberta. Valor R$ 215 000,00. Financia pela Caixa. Tratar whats (46) 9 9919-0240

Ciro Imóveis Vende: Apartamento no Edifício Esmeralda na Rua

Itabira esquina com a Rua Itapuã - 01 suíte mais 02 quartos, lavabo, espaço gourmet com churrasqueira e fechamento sistema reiki, 02 vagas de garagem. A partir de R$ 460.000,00. Email: atendimento@ciroimoveispb.com.br, endereço: Rua Ibiporã n.° 735, Sala n.° 02, Centro, Pato Branco-PR

Ed. Luiza 113 m², 2 quartos revitalizado, com garagem. Valor: R$ 299.000,00. Tratar: Tel. 9 8404 0568 /9 8404 0572. Creci-Pr 1.530-J

Vende-se apartamento semi mobiliado 267,00 m² no Ed. Vêneto, Centro da cidade de Pato Branco – Pr. Suíte com sacada ampla e closet, 03 salas, 04 banheiros, 02 quartos, 02 vagas de garagem com depósito, churrasqueira com espaço gourmet. Valor R$ 790.000,00 Creci J-05566 Tratar: 46.3225.1777 – 99972.8380 www.acacioimoveispb.com.br

---

Ederson Imóveis vende apartamento novo com 02 quartos, sala 02 ambientes, bwc, cozinha, lavanderia e garagem individual. Oferta: R$ 215.000,00. CRECI/PR 06596-J. Agende uma visita e confira: (46) 3225-4150 / 99933-5074. Mais opções em: www.edersonimoveis.com.br

---

Aliel Corretor de Imóveis Vende Apartamento novo no Edifício San Marino, 1 suíte com hidromassagem, mais dois quartos, sala, cozinha, banheiro, sacada com churrasqueira, sacada no quarto, 2 vagas de garagem, sacada com churrasqueira, elevador, portão eletrônico, área total162,63m². Valor R$ 500.000.00 - Aceita casa de menor valor na região do Primavera, Bortot, São Luiz, Sambugaro. Faça-nos uma visita na rua guarani nº 1101 - centro próximo ao IAP. Fones (46) 2604-0888 ou (46)99113-0460 whats. Acesse o nosso site ; www.alieltonial.com.br

---

Aliel Corretor de Imóveis Vende Apartamento no Edifício Andressa com uma suíte mais dois quartos, sala estar/jantar, cozinha, área de serviço, banheiro social, sacada, vaga de garagem, 2 elevadores, móveis sobre medida, playground, salão de festas, área total 157 m². Valor R$ 400.000,00. Faça-nos uma visita na rua guarani nº 1101 - centro próximo ao iap. Fones (46) 2604-0888 ou (46)99113-0460 whats. Acesse o nosso site; www.alieltonial.com.br

---

Favero Corretores De Imóveis – Vende: Apartamento Espaço confortável, excelente localização no centro de Pato Branco próximo a comércios, restaurantes, hospitais. Ambiente tranquilo sendo 2 apartamentos por andar. Vidros duplos que permite desfrutar uma noite tranquila. Varanda com churrasqueira e abertura móveis. Possui 3 suítes, sendo 1 master com closet. 2 salas, 2 banheiros, 2 vagas para garagem. Infraestrutura de lazer completa, ideal para confraternização com amigos e famílias com crianças. Contém espaço Gourmet com Churrasqueira, Academia, Brinquedoteca e Salão de Jogos. Área privativa 163 m²; Área de garagem 25 m²; Área total 193 m². Endereço: Rua Araribóia, 282, Centro, Pato Branco, Paraná. Agende sua visita! Mais informações sobre valor (46) 99912 3045 CRECI 11349 www.faverocorretores.com.br

---

Favero Corretores De Imóveis – Vende: Apartamento, no Edifício Residencial/ Comercial Schapion localizado na Av. Brasil esquina com a Rua Ibiporã, possui, 02 quartos, sala para dois ambientes, banheiro, sacada. Valor: 220.000,00. Tratar: (46) 3225 2204 e Cel. (46) 999123045. CRECI 11349 www.faverocorretores.com.br

casa aluga

Procura-se porão para alugar no bairro jardim Primavera ou arredores. Quem tiver entrar em contato pelo fone 46 9 9919 5090

Arcari Corretora de Imóveis – Aluga Casa – Localizada Na Rua Dos Pica Paus Nº 61 Bairro Planalto. Casa de alvenaria composto de 02 quartos, sala, cozinha, banheiro social, cozinha, área de serviço, churrasqueira e garagem. Aluguel R$ 750,00. Fones: 46-3225-1769/ 3225-4576 ou 46 - 98409-4084 Whats, email: arcariimoveis@hotmail.com site: www.arcariimoveis.imb.br

---

Arcari Corretora de Imóveis – Aluga Casas No Bairro Cristo Rei – Localizadas Na Rua Democrata N°595, 599 - No Bairro Cristo Rei (Loteamento Ferreira), casas compostas de 02 quartos, sala, cozinha, área de serviço, banheiro social e garagem. Valor da locação de cada casa R$ 850,00. Fones: 46-3225-1769/ 3225-4576 ou 46 - 98409-4084 Whats, email: arcariimoveis@hotmail.com site: www.arcariimoveis.imb.br

---

Favero Corretores De Imóveis – Aluga: Casa em condomínio com 03 Quartos, Sala, Cozinha, Banheiro, Área de serviço e Garagem. Valor R$ 1.050,00 com R$ 100,00 de desconto por pontualidade. Tratar: (46) 9 9907-6247 (wattszap) CRECI 11349 www.faverocorretores.com.br

---

Favero Corretores De Imóveis – Aluga: Ótima casa, possui 2 quartos, Cozinha, 1 banheiro e garagem. Valor R$ 1.050,00 com R$ 100,00 de desconto por pontualidade. Tratar: (46) 9 9907-6247 (wattszap) CRECI 11349 www.faverocorretores.com.br

---

Favero Corretores De Imóveis – Aluga: Ótima casa localizada próximo da Havan, rua Cristóvão Colombo. Possui 3 quartos; 2 banheiros; Sala; Cozinha com armários; Despensa; Lavanderia; Garagem ampla. Valor aluguel: R$ 1.500,00, com R$ 200,00 desconto pontualidade. Tratar: (46) 9 9907-6247 (wattszap) CRECI 11349 www.faverocorretores.com.br

casa vende

Vende-se 02 casas, Rua Tocantins com Valdemar Viganó, 561, 1/2 quadra da Avenida Tupi próximo ao centro, terreno de 300 metros. Valor: R$ 300.000,00. Contato: Joacir (46) 9 9125-4277.

Casa alvenaria no bairro São Francisco 3 Quartos, sendo uma suíte, mais uma sala, banheiro social, cozinha com pia e armários, área de serviço, garagem coberta para dois carros, churrasqueira. Imóvel semi novo. 112 m² e terreno de 360 m². Tratar 984040568. Creci-Pr 1.530-J

Sobrado bairro Sta. Terezinha. Suíte c/roupeiro planejado, mais dois quartos amplos (sacada), cozinha com móveis planejados, parte inferior com salão de festas, imóvel com 144 m². Estuda-se terreno como parte de pagamento. Rua Casemiro de Abreu, próximo Res. Alexandre´s. Tratar 984040568. Creci-Pr 1.530-J

Vende-se casa na planta, c/ lage, no Bairro Menino Deus. Com 48m², contendo: 02 quartos, sala, cozinha, wc, área de serviço e vaga de garagem. Valor R$ 205 000,00 Financia pela Caixa. Tratar whats (46) 9 9919-0240

Vendo excelente casa no bairro Cristo Rei próxima da UPA, aceita apartamento de menor valor, com: 3 dormitórios, sendo uma Suíte c/ closet, Lavabo e banheiro social, mezanino Lareira Cozinha em conceito aberto Varanda com churrasqueira Pergolado de madeira 03 vagas de garagem. Pisos em porcelanato e laminado de madeira Aquecimento de água a gás, Área construída: 160,22 m². Área de terreno: 361,94 m². Próximo da UPA. Bairro Cristo Rei. Pato Branco. Agende sua Visita!! Realize Correspondente Caixa e Mariely Corretora de Imóveis. Creci 32792. Telefone: (46) 98800-9572 ou (46) 99105-8064 Avenida Tupy, n° 3204, Baixada - Em Frente ao Patão Supermercado.

Vende-se casa mista com 75 mts contendo sala, copa, cozinha, bwc social, 03 quartos sendo 01 deles suíte. Lote de 360 mts com sobra no terreno para futura construção. Valor: R$ 214.000,00. Interessados entrar em contato pelo fone 46 9 99131420

Vendo ótima casa nova, com 60 m², na entrada do Bairro São Francisco, a uma quadra do pinheiro da Rua Tocantins, com fino acabamento. Com 3 quartos, sala, cozinha, área coberta para lavanderia, churrasqueira privativa coberta e duas coletivas, em condomínio fechado. Ótima localização e segurança. 30% de entrada e o restante financiado na Caixa ou outros bancos. Fone: (46) 99972-1340

Sobrados no Fraron, próximo antiga Ass. Cattani. Fino padrão construtivo. De R$ 360.000,00 à R$ 450.000,00. Rua Augustinho Tatto e Dozolina Dagios. Prontos para entrar e morar! Tratar 46-9-8404-0568 Creci-Pr 1.530-J

Vendo Casa em Alvenaria no Bairro Santa Terezinha, Sendo: Área Total: 190,00 m², Área Terreno: 450,00 m², 01 suíte com hidromassagem, 02 quartos, sala c/ lareira e ar condicionado, cozinha, banheiro social, edícula, piscina c/aquecimento solar, sistema de água quente R$ 600.00 0,00. Tratar Fone 47 99758-1976

Vende-se: casa no bairro Parzianello: 02 suítes + 02 demi-suítes, 02 lavabos,01 sala de tv com lareira, 01 sala de jantar, 01 jardim interno, 01 salão de festas, 01 despensa, 01 lavanderia, 03 vagas de garagem, 01 piscina. Casa com laje, coberta com telha, encanamento para água quente, aquecimento solar da piscina, ar condicionado, móveis planejados, aberturas em alumínio, portas em laca, piso cerâmica e laminado. Telefone: (46) 3025-3557 / Whatsapp (46) 99971-4087 / 9973-4188. Email: atendimento@ciroimoveispb.com.br Endereço: Rua Ibiporã n.° 735, Sala n.° 02, Centro, Pato Branco-PR.

Casa à venda no Vila Izabel com cozinha, sala conjugada, escritório, WC social, 01 suíte com closet, 01 quarto, garagem com churrasqueira, lavanderia, dispensa, com 150,00m² construído e 84,39m2 averbado mais espaço para construir piscina, toda murada. Creci J-4.201. Tratar fone: 046 30251911 ou 99101-1743(Whatsapp). Valor sob consulta.

Ederson Imóveis vende casa semimobiliada, em condomínio fechado, com 02 quartos, sala 02 ambientes, bwc, cozinha, lavanderia e garagem e churrasqueira. Ficam móveis sob medida. Bairro São Francisco. Oferta: R$ 149.000,00. CRECI/PR 06596-J. Agende uma visita e confira: (46) 3225-4150 / 99933-5074. Mais opções em: www.edersonimoveis.com.br

---

Ciro Imóveis Vende: Sobrado no bairro Fraron: 03 dormitórios, sacada, banheiro social, sala de tv/jantar, cozinha, lavabo, churrasqueira, lavanderia,01 vaga de garagem. Valor R$ 290.000,00. E mail: atendimento@ciroimoveispb.com.br, endereço: Rua Ibiporã n.° 735, Sala n.° 02, Centro, Pato Branco-PR

Ciro Imóveis Vende: Casa na Rua Silvestre Ambrósio Franchin, n.º 63, bairro Fraron 03 dormitórios, banheiro social, sala, cozinha, lavanderia, churrasqueira, 01 vaga de garagem. Valor R$ 240.000,00, aceita terreno de menor valor como parte de pagamento. E mail: atendimento@ciroimoveispb.com.br, endereço: Rua Ibiporã n.° 735, Sala n.° 02, Centro, Pato Branco-PR

Favero Corretores De Imóveis – Vende: Casa com ótima estrutura com 94,49 M² averbados mais 15 m² de área de serviço (sem averbação). Contendo 3 quartos sendo 1 com sacada, sala, cozinha, 2 banheiro, lavanderia e garagem com churrasqueira. Ótima localização, local calmo e seguro, toda murada com grades. Endereço: Rua Leduir Viganó, bairro São Luiz. Pato Branco- PR. Agende sua visita! Mais informações sobre valor (46) 99912 30 45 CRECI 11349 www.faverocorretores.com.br

---

Favero Corretores De Imóveis – Vende: Casa no bairro São Francisco. Localizada na Rua João Gualberto Gaspar, n° 65. Possui 3 Quartos, Sala, Cozinha, 2 Banheiros, Garagem , Lavanderia, Churrasqueira. Valor R$ 250.000,00 Tratar: (46) 3225 2204 e Cel. (46) 999123045. CRECI 11349 www.faverocorretores.com.br

ANUNCIE AQUI

chácara vende

Beto Corretor de Imóvel Vende: chácara com área de lazer em Itapejara D`Oeste na linha palmeirinha, com 16.000 metros na beira do Rio Chopin, possui sobrado misto com 200m² e uma casa de madeira de 100m², contém mais de 200 pés de frutas de várias espécies e uma água composta de 25%de mineral. Tratar telefone (46) 9 9101-2506.

Vende-se linda chácara na Comunidade de São João Batista, zona rural de Pato Branco-PR, á 12km da cidade. Propriedade possui 130.000m² contendo: casa em alvenaria, galpão para carros e trator, galpão para gado leiteiro, 4.500m² de aviários construídos com equipamentos para galinha poedeira, três casas de madeira. Valor a tratar com proprietário. Aceita imóveis como parte do pagamento. Contato: (46) 98801-5115 (whatssap) ou (46) 99129-0548 (whatssap).

Aliel Corretor de Imóveis Vende Área Rural com 9.2 alqueires sendo 4 alq de lavoura na comunidade de núcleo ligeiro a 3.000 metros da br 158 e da Atlas Eletrodomésticos com mata nativa, rio, água de nascente, potreiro. Valor R$ 1.850.000,00 - Analisa Propostas. Faça-Nos uma visita na rua guarani nº 1101 - centro próximo ao iap. Fones (46) 2604-0888 ou (46)99113-0460 whats. Acesse o nosso site ; www.alieltonial.com.br

CLASSIFICADOS
DIÁRIO DO SUDOESTE
Para anunciar, ligue: 46.3220-2066
IMÓVEIS
VEÍCULOS
PRODUTOS E SERVIÇOS

Aliel Corretor de imóveis Vende Área Rural com 9.9 alqueires contendo 1.8 alqueires de lavoura, 10.000 pés de eucalipto com sete anos, uma casa de madeira, 200 metros de margem no rio chopim, água de nascente, pomar de frutas na comunidade de salto grande coronel vivida. Valor R$ 700.000,00 - Aceita Troca por imóveis em pato branco. Faça-nos uma visita na rua guarani nº 1101 - centro próximo ao iap. Fones (46) 2604-0888 ou (46)99113-0460 whats. Acesse o nosso site ; www.alieltonial.com.br

---

Aliel corretor de imóveis vende linda chácara de 2.000 m² de frente para o rio chopim a 2.500 metros da ponte do chopim na br 158 sentido coronel vivida, contendo casa nova em madeira, quiosque, pomar de frutas, toda cercada, água de poço artesiano. Valor R$ 165.000,00 á vista, (analisa trocas obs: com valor diferenciado). Faça-nos uma visita na rua guarani nº 1101 - centro próximo ao iap. Fones (46) 2604-0888 ou (46)99113-0460 whats. Acesse o nosso site ; www.alieltonial.com.br

sala comercial aluga

Famex imobiliária aluga sala 01, localizado na Rua Itabira, n° 1402, centro, área privativa de 120,00 m², sendo 01 copa, 02 bwc, mezanino. Valor da locação R$ 4.200,00 + taxas. Consulte-nos no site: https://www.famexempreendimentos.com.br. Fone: 3220-8030/ Whats 99104-5445. CRECI J5858

Famex imobiliária aluga Sala Comercial, localizado na Rua Itabira, n° 1414, centro, área privativa de 240 m², sendo 01 copa, 02 bwc, mezanino. Valor da locação R$ 7.850,00 + taxas. Consulte-nos no site: https://www.famexempreendimentos.com.br. Fone: 3220-8030/ Whats 99104-5445. CRECI J5858

Arcari Corretora de Imóveis – Aluga Sala Comercial - Sala Comercial Localizada na Rua Itacolomi N°2715 No Bairro Amadori Com 45m² E Com 01 Banheiro - Aluguel R$ 1.300,00. Fones: 46-3225-1769/ 3225-4576 ou 46 - 98409-4084 Whats, email: arcariimoveis@hotmail.com site: www.arcariimoveis.imb.br

sala comercial vende

Vende-se loja em área central, com toda estrutura de funcionamento, com estoque em roupas, presentes, artigos de artesanatos, bebidas e perfumes em geral. Atendendo seus clientes a 8 anos. Aceita como forma de pagamento carro ou terreno Valor sob consulta. Tratar fone: 046 30251911 ou 99101-1743(Whatsapp). Creci J-4.201. Valor sob consulta

---

Vende-se ou permuta - se quatro conjuntos comerciais no Edifício Caramuru Center, todo 5º andar, em Pato Branco. Em frente à Prefeitura Municipal de Pato Branco. Interessados entrar em contato pelos telefones: (46)3025-1902 ou (41)99206-0606.

terrenos vende

Vende-se Terreno no centro. Terreno de esquina com 900 m² com a mais bela vista da cidade. Aceito veículos ou imóveis como parte do pagamento. Tratar (46)99112-9660.

Oportunidade de Negócios: Vendo terreno área central de Pato Branco c/611,52m², por menos de 600 reais o m², na Rua Iguaçu, com 14 metros de frente x 43,68 fundo. Valor R$ 350.000,00. Aceita carro de até 40.000 - Interessados chamar WhatsApp (46) 9 8404-1525

Vendo Lotes. Promoção de Natal! Com descontos e até 12 meses para pagar sem juros, ou até 240 meses com financiamento bancário. Os melhores preços e condições! Loteamento Forselini/Shopping 46 99972-1340

Terreno rua Tapir , lado nº 405. Metragem para construção 400 m² 12x33. Próprio para investidor construir sobrados. Ou para revenda futura. Terreno em documento tem 450 m² sendo que destes 50 m² é de servidão lateral Sanepar/Prefeitura. Oportunidade única! De R$ 180.000,00 por R$ 155.000,00. Tratar 984040568. Creci-Pr 1.530-J

Vende-se Terreno no Bairro Menino Deus. Área Total 406.87 m², R$ 140.000,00. Gostou? Entre em contato e Agende uma Visita! Realize Correspondente Caixa e Mariely Cattoni corretora de imóveis. Creci 32792. (46) 99105-8064 OU (46) 98800-9572. Avenida Tupy, n° 3204, Baixada - Em Frente ao Patão Supermercado

---

Vende-se somente terreno com 429,60m², localizado na Rua Alagoas Bairro La Salle. Tratar fone: 046 30251911 ou 99101-1743(Whatsapp). Valor sob consulta. CRECI J-4.

Terreno a venda na Rua Pedro Soares, bairro Vila Isabel com 612,57m². Creci J-4.201. Tratar fone: 046 30251911 ou 99101-1743(Whatsapp). Valor sob consulta.

Solar Imóveis Vende: Loteamento Jardim Primavera, lotes a partir de 372,00m²no valor de R$ 500,00 o m². Entrada, restante parcelado direto com o proprietário. Pronto para construir, confira esse e outros imóveis no site www.solar.imb.br ou 3225 8800, Creci J-3779

Solar Imóveis Vende: Loteamento Vó Normélia, bairro Fraron, próximo a Faculdade Fadep, lotes a partir de 259,00m² no valor a partir de R$ 90.000,00, entrada, restante parcelado em até 48 vezes, confira esse e outros imóveis no site www.solar.imb.br ou 3225 8800, Creci J-3779.

Vende-se lote com relevo plano 400,00 m² na Rua Itabira Bairro Jardim Primavera em Pato Branco-Pr, próximo da antena da OI. Valor R$ 400.000,00 Creci J-05566 Tratar: 46.3225.1777 – 99972.8380 www.acacioimoveispb.com.br

---

Vende-se lote 17 da quadra 928 com 360,00 m² (12,00 x 30m) no antigo Clube de Campo Iguaçu, na Rua Papa João XXIII no Bairro São Cristóvão em Pato Branco – Pr. Valor R$ 95.000,00 Creci J-05566 Tratar: 46.3225.1777 – 99972.8380 www.acacioimoveispb.com.br

veículos carros

Vendo Caminhonete Hilux ano 2003, a diesel, 4x4, cor; preta e turbinada. Troco por carro de menor valor. Interessados entrar em contato pelo fone (whats) 46 99984-3044.

Vende-se Toyota Etios XS 1.5, completo, 2014/2014. Interessados entrar em contato pelo fone (46) 99101-2996.

Vende-se Toyota Etios X 1.3, com ar condicionado, direção, vidros elétricos, 2014/2014. Interessados entrar em contato pelo fone (46) 99101-2996.

Vende- se Onix 1.0 MT LT, ano 2016, vermelho, com manual e chave reserva, ar condicionado, direção, alarme e vidros elétricos. Valor R$ 35 000,00. Tratar whats (46) 9 9919-0240

Vende-se Corsa Classic LS20 11/12, prata, com chave reserva, ar condicionado, direção, alarme e vidros elétricos. Valor R$ 19 500,00. Tratar whats (46) 9 9919-0240

Vende-se Ford KA, 1.0, 2013, com ar condicionado. Valor à vista ou financiado R$ 19.800,00, Troca R$ 20.800,00. Recebo na troca, moto com partida elétrica ou troco por carro de maior valor, até R$ 35.000,00 que seja completo. Informações: (46) 99102-1017 (WhatsApp) ou (46) 3225-4655. www.bolicarveiculos.blogspot.com.br. Atendemos após as 18h, nos finais de semana e feriados.

Vende-se Peugeot 207 Passion 1.4, 2011/2012, com ar condicionado, direção hidráulica, vidro elétrico, trava, alarme, som, com 65.000 km, único dono. Valor à vista ou financiado R$ 21.800,00, Troca R$ 23.000,00. Recebo carro de maior valor até R$ 35.000,00 que seja completo, ou moto de menor valor. Informações: (46) 99102-1017 (WhatsApp) ou (46) 3225-4655. www.bolicarveiculos.blogspot.com.br. Atendemos após as 18h, nos finais de semana e feriados.

Vende-se Palio, 1.0, Fire Celebration, 2011, cor prata, 04 portas, com ar condicionado, direção hidráulica, vidro elétrico, trava, alarme, em ótimo estado de conservação. Valor à vista ou financiado R$ 20.500,00, Troca R$ 21.500,00.Recebo moto com partida elétrica de menor valor. Informações: (46) 99102-1017 (WhatsApp) ou (46) 3225-4655. www.bolicarveiculos.blogspot.com.br. Atendemos após as 18h, nos finais de semana e feriados.

VAGAS PARA:
OPERADORA DE CAIXA
ATENDENTE DE PADARIA
AUXILIAR DE COZINHA
PACOTEIRO
Enviar currículo para rh@patao.com.br ou comparecer no RH do Patão, na Av. Tupi, 3233 de Segunda a Sexta das 14h às 17h.
Patão SUPERMERCADO

veículos motos

Vende-se Moto BMW1000RR, 2016, azul e bco. Com manual e chave reserva. Valor: Entrada R$ 40 000,00 + 20 000,00 consórcio. Tratar whats (46) 9 9919-0240

empregos

Estou disponibilizando serviços de diarista, mensalista, auxiliar de cozinha, serviços gerais. Com experiência comprovada e referência. Tratar: DaLuz (46) 9 9114-6959

Vaga para Departamento de Marketing / Publicidade e propaganda. Enviar currículo para: coordenacaogeral@pmed.com.br

---

Valdir está à procura de trabalho em Pato Branco, tem experiência em pintura, jardinagem, e serviços gerais. Contato 45 – 99141-8902

Precisa-se de costureira para trabalhar com reparos de roupas. Necessária experiência. Interessadas entrar em contato 46 984030354.

Loja Madritex contrata vendedora. Interessadas comparecer na loja: Ibiporã 421, Pato Branco.

Contrata-se Eletricista de Rede de Distribuição (40 – vagas). Realizará a instalação e montagem de estruturas e equipamentos eletromecânicos em redes de distribuição de energia, instalação e troca de medidores, executará serviços em subestações. Experiência em carteira como eletricista e certificações válidas de NR35 e NR10. Interessados entrar em contato pelos fones 46 3025 6777/ 46 9 91306777

VAGAS
Setores de:
REPOSIÇÃO
EMPACOTAMENTO
AUXILIAR DE PADARIA
DEPÓSITO
MOTORISTA
TRAGA SEU CURRÍCULO PARA A SELEÇÃO!
De segunda a sexta-feira
das 8h30 às 11h30
Super Polo
Rua Guarani, 640 | Centro | Pato Branco

O JORNAL NÃO SE RESPONSABILIZA POR QUALQUER TIPO DE ANÚNCIO APRESENTADO NESTE CADERNO

DIÁRIO DO SUDOESTE

Publicações Legais

Caderno Integrante da Edição nº 7777 | Pato Branco, 28 e 29 de novembro de 2020

Este espaço é destinado a publicação de editais públicos ou privados que tem como finalidade tornar público as informações a cerca dos atos e fatos ocorridos, dando transparência as ações dos órgãos públicos e das empresas. Os leitores podem acompanhar nos editais toda e qualquer medida adotada pelas prefeituras, câmaras municipais, empresas de economia mista, autarquias, entidades, associações, instituições, empresas e outras denominações que tenham a necessidade de tornar públicos seus atos.

CHAMAMENTO PÚBLICO

EDITAL DE PREGÃO ELETRÔNICO 656/2019 ESTADO DO PARANÁ - DECON / SEAP

A EMPRESA PRIME BENEFÍCIOS, ATENDENDO AO DISPOSTO NO ITEM 9.2.12 DO EDITAL, COMUNICA AOS INTERESSADOS QUE RECEBERÁ REQUERIMENTOS DE CADASTRO PARA CREDENCIAMENTO EM SUA REDE DE POSTOS DE COMBUSTÍVEIS PARA ATENDIMENTO À FROTA DO GOVERNO DO ESTADO DO PARANÁ E SUAS AUTARQUIAS. PODERÃO SE CREDENCIAR ESTABELECIMENTOS CUJO RAMO DE ATIVIDADE É O COMÉRCIO VAREJISTA DE COMBUSTÍVEIS, DESDE QUE ATENDIDAS AS EXIGÊNCIAS LEGAIS PERTINENTES A CATEGORIA.

MAIS INFORMAÇÕES ATRAVÉS DOS CONTATOS:

0800 745 8877

www.primebeneficios.com.br/contato

PRIME BENEFÍCIOS EM CARTÕES

CHAMAMENTO PÚBLICO

EDITAL DE PREGÃO ELETRÔNICO 389/2019 ESTADO DO PARANÁ - DECON / SEAP

A EMPRESA PRIME BENEFÍCIOS, ATENDENDO AO DISPOSTO NO ITEM 8.4.2.2.41 DO EDITAL, COMUNICA AOS INTERESSADOS QUE RECEBERÁ REQUERIMENTOS DE CADASTRO PARA CREDENCIAMENTO EM SUA REDE DE OFICINAS PARA ATENDIMENTO À FROTA DO GOVERNO DO ESTADO DO PARANÁ E SUAS AUTARQUIAS. PODERÃO SE CREDENCIAR ESTABELECIMENTOS CUJO RAMO DE ATIVIDADE SEJA A MANUTENÇÃO PREVENTIVA E CORRETIVA DE VEÍCULOS, DESDE QUE ATENDIDAS AS EXIGÊNCIAS LEGAIS PERTINENTES A CATEGORIA.

MAIS INFORMAÇÕES ATRAVÉS DOS CONTATOS:

0800 745 8877

www.primebeneficios.com.br/contato

PRIME BENEFÍCIOS EM CARTÕES

MUNICÍPIO DE CORONEL VIVIDA – PR
PARECER E ADJUDICAÇÃO – PREGÃO PRESENCIAL Nº 98/2020

DATA: 12/11/20 ABERTURA: 26/11/20 HORÁRIO: 09:01

OBJETO: REGISTRO DE PREÇOS PARA FUTURAS E EVENTUAIS AQUISIÇÕES DE MATERIAIS DE SINALIZAÇÃO VIÁRIA PARA A SECRETARIA DE OBRAS, VIAÇÃO E URBANISMO; conforme discriminado no objeto do presente edital.

TERMO DE HOMOLOGAÇÃO – PREGÃO PRESENCIAL Nº 98/2020

DATA: 12/11/20 ABERTURA: 26/11/20 HORÁRIO: 09:01

OBJETO: REGISTRO DE PREÇOS PARA FUTURAS E EVENTUAIS AQUISIÇÕES DE MATERIAIS DE SINALIZAÇÃO VIÁRIA PARA A SECRETARIA DE OBRAS, VIAÇÃO E URBANISMO; conforme discriminado no objeto do presente edital.

A publicação na íntegra dos atos acima estará disponível no seguinte endereço eletrônico: http://www.diariooficialmunicipio.coronelvivida.pr.gov.br, na edição de 30 de novembro de 2020 - conforme autorizado pela Lei Municipal nº 2759/2017 e suas alterações.

Estado do Paraná
Prefeitura Municipal de
SULINA
Rua Tupinambá, 68 - **Fone: (46) 3244-8000** - Centro - CEP 85565-000 - Sulina - Paraná

PAÇO MUNICIPAL 25 DE JULHO
CNPJ 80.869.886/0001-43
prefeitura@sulina.pr.gov.br
www.sulina.pr.gov.br

DECRETO Nº 086/2020 de 27/11/2020
Dispõe sobre a Abertura de Crédito Adicional Suplementar no Orçamento do Município de Sulina para o Exercício Financeiro de 2.020.

DECRETO Nº 087/2020 de 27/11/2020
Institui ponto facultativo nas repartições públicas Municipais no dia 07/12/2020 em virtude do feriado municipal do dia 08/12/2020.

LEI Nº 1045/2020 de 27/11/2020
Altera Plano Plurianual - PPA para o Exercício Financeiro de 2021; Lei De Diretrizes Orçamentárias 2021 e Autoriza a Abertura de Crédito Adicional Especial na Lei Orçamentária Anual para 2021.

_____

A publicação na íntegra dos atos acima encontram-se disponíveis no seguinte endereço eletrônico: **http://www.diariomunicipal.com.br/amp,** edição do dia 30 de NOVEMBRO de 2020, conforme Lei Autorizativa nº 927 de 07 de junho de 2017.

MUNICIPIO DE SAUDADE DO IGUAÇU ESTADO DO PARANÁ
A V I S O D E L I C I T A Ç Ã O
PROCESSO Nº 177/2020
PREGÃO PRESENCIAL Nº. 093/2020
Regido pela Lei nº 10.520/02 e pela Lei nº 8.666/93

OBJETO: Aquisição de lembranças para famílias Saudadenses conforme lei 997/2015, conforme quantitativos e descrições mínimas constantes em edital e seus anexos.
TIPO DE LICITAÇÃO: MENOR PREÇO UNITÁRIO.
ABERTURA: Dia 10 de dezembro de 2020 as 09:00 horas.
INFORMAÇÕES REFERENTE AO EDITAL: Na Secretaria de Administração – Departamento de Compras e Licitações da Prefeitura Municipal de Saudade do Iguaçu, à Rua Frei Vitor Berscheid, 708– Centro - Saudade do Iguaçu-Pr., telefone No. (046) 3246-1166 ou pelo site: saudadedoiguacu.pr.gov.br/licitações.br

Saudade do Iguaçu, 27 de novembro de 2020.

MAURO CESAR CENCI
Prefeito Municipal

AVISO DE LICITAÇÃO
EDITAL DE LICITAÇÃO TOMADA DE PREÇOS Nº 009/2020

OBJETO: Contratação de empresa para execução de 5.813,00M² (cinco mil oitocentos e treze metros quadrados) de pavimentação asfáltica sobre pedras irregulares, conforme projeto, memorial descrito, planilha orçamentária e cronograma físico-financeiro.
PREÇO MÁXIMO: R$ 663.714,40 (seiscentos e sessenta e três mil, setecentos e quatorze reais e quarenta centavos).
ENTREGA ENVELOPES: Até 09h00min do dia 15 de dezembro de 2020.
ABERTURA: 15 de dezembro de 2020, às 09:01 horas, na Sala de Licitações da Prefeitura Municipal de Renascença.
RECURSOS: Livres
INFORMAÇÕES COMPLEMENTARES: O Edital completo e demais informações adicionais, dúvidas e pedidos de esclarecimentos deverão ser dirigidos à Comissão Permanente de Licitações, sito Rua Getúlio Vargas, nº 901, Centro – Fone/Fax (46) 3550-8300 – e-mail: licitacao@renascenca.pr.gov.br.

A pasta técnica, com inteiro teor do Edital e seus respectivos modelos e anexos, poderão ser examinados no endereço acima mencionado a partir do dia 30/11/2020 no horário comercial ou pelo site www.renascenca.pr.gov.br.

Renascença, 27 de novembro de 2020.
LUCIANE ELOISE LUBCZYK
Presidente da Comissão
Permanente de Licitação

MUNICÍPIO DE MARIOPOLIS
EXTRATO RESULTADO DE LICITAÇÃO EDITAL DE CONCORRÊNCIA Nº 14/2020. Ata de Sessão Pública de Abertura de Envelopes de Proposta de Preços. PROCESSO Nº 658/2020. Aos vinte e sete (27) dias do mês de novembro do ano dois mil e vinte (2020), às nove horas e trinta e um minutos (09h31), na Sala de Licitações, no Edifício da Prefeitura Municipal, na Rua Seis, número mil e trinta (1030), em Mariópolis-PR, reuniram-se os membros da Comissão Permanente de Licitação designada pela Portaria nº 40/2020 de 07 de abril de 2020, que subscrevem a presente Ata, para promover o recebimento dos envelopes de Propostas de Preços referente ao Edital de Concorrência número quatorze barra dois mil e vinte (14/2020), que tem por objeto a alienação de bem imóvel público, conforme autorizado pela Lei Municipal nº 25/2020. Como não houve prazo recursal conforme previsto na ata de abertura de habilitação fica HABILITADA para abertura dos envelopes de proposta de preços a seguinte empresa: Auto Center Simionato Ltda - ME, pessoa jurídica de direito privado, CNPJ nº 13.605.673/0001-17, inscrição estadual nº 9055721804, sem representante na sessão. A proponente está CLASSIFICADA. O resultado fica conforme segue abaixo: VENCEDOR DO ITEM 1: Auto Center Simionato Ltda - ME, pessoa jurídica de direito privado, CNPJ nº 13.605.673/0001-17, inscrição estadual nº 9055721804, com a maior oferta no valor total de R$ 85.010,00 (oitenta e cinco mil e dez reais). O resultado será publicado no Diário Oficial do Município. Cópia da ata e do resultado foi entregue para o representante da empresa presente. A licitante presente renuncia expressamente ao prazo de recurso, ou seja, nada tem a opor quanto ao prosseguimento do processo. Assim, a Presidente da Comissão Permanente de Licitação deu por encerrada a Sessão, conforme resultado de classificação acima. Nada mais havendo a tratar, eu Francisco Valdomiro Bueno, membro, redigi a presente ata, que depois de lida e aprovada, vai assinada pelos participantes do ato. Sandra Mara Ribeiro Schaus – Presidente. Francisco Valdomiro Bueno – Membro. Bruna Almeida Zankoski – Membro.

MUNICÍPIO DE MARIOPOLIS
EXTRATO RESULTADO DE LICITAÇÃO EDITAL DE CONCORRÊNCIA Nº 14/2020. Ata de Sessão Pública de Abertura de Documentação e Habilitação. PROCESSO Nº 658/2020. Aos vinte e sete (27) dia do mês de novembro do ano dois mil e vinte (2020), às nove horas e quinze minutos (09h15min), na Sala de Licitações, no Edifício da Prefeitura Municipal, na Rua 6 (Seis), número mil e trinta (1030), centro, em Mariópolis-PR, reuniram-se os membros da Comissão Permanente de Licitação designada pela Portaria nº 40/2020 de 07 de Abril de 2020, que subscrevem a presente Ata, para promover o recebimento dos envelopes de Documentação e Propostas de Preços e abertura dos Envelopes de Documentação referente ao Edital de Concorrência número quatorze barra dois mil e vinte (14/2020), que tem por objeto a alienação de bem imóvel público, conforme autorizado pela Lei Municipal nº 25/2020. Encerrado o prazo para a entrega de documentos de habilitação e propostas, verificou-se que enviou documentos e propostas as seguintes proponentes: Auto Center Simionato Ltda - ME, pessoa jurídica de direito privado, CNPJ nº 13.605.673/0001-17, inscrição estadual nº 9055721804, sem representante na sessão. Iniciou-se a sessão verificando-se a regularidade da apresentação dos envelopes 1 e 2. A seguir, passou-se para a abertura dos Envelopes 1 - Documentação. Todos os Documentos contidos nos envelopes foram rubricados. Iniciou-se a análise da documentação onde se verificou que a proponente apresentou a documentação conforme solicita o edital, ficando HABILITADA. A licitante encaminhou termo de renúncia de que abre mão do prazo de recurso, ou seja, nada tem a opor quanto ao prosseguimento do processo para a fase subsequente, consistente na abertura dos envelopes de proposta de preços (Art. 43, III, da Lei nº 8.666/93). Assim sendo, deu-se por encerrada a sessão, passando em seguida para a abertura dos Envelopes 2 – Proposta de Preços dos proponentes Habilitados. Nada mais havendo a tratar, eu Francisco Valdomiro Bueno, membro, redigi a presente ata, que depois de lida e aprovada, vai assinada pelos participantes do ato. Sandra Mara Ribeiro Schaus – Presidente. Francisco Valdomiro Bueno – Membro. Bruna Almeida Zankoski – Membro.

MUNICÍPIO DE ITAPEJARA D'OESTE - PR
Extrato Contrato N° 2796/2020
Contratante: Município de Itapejara D'Oeste - PR
Contratado: Copy Printer Multifuncionais Ltda – EPP, inscrita no CNPJ/MF sob o nº 21.027.555/0001 – 05.
Objeto: Contratação de empresa especializada na prestação de serviços de locação de máquinas multifuncionais e impressoras, para uso dos Departamentos da Administração Municipal, conforme objeto do Edital de Pregão Eletrônico Nº 030/2020.
Valor do Contrato: R$ 36.840,00 (Trinta e seis mil, oitocentos e quarenta reais).
Vigência: De 27 (vinte e sete) de Novembro de 2020 até 27 (vinte e sete) de Novembro de 2022.
Data do Contrato: 27 (vinte e sete) de Novembro de 2020.

MUNICÍPIO DE ITAPEJARA D'OESTE - PR
Extrato Contrato N° 2797/2020
Contratante: Município de Itapejara D'Oeste - PR
Contratado: L. A. Queiroz Eireli - Me, inscrita no CNPJ/MF sob o nº 34.791.063/0001 - 25.
Objeto: Contratação de empresa especializada na prestação de serviços de locação de máquinas multifuncionais e impressoras, para uso dos Departamentos da Administração Municipal, conforme objeto do Edital de Pregão Eletrônico Nº 030/2020.
Valor do Contrato: R$ 51.600,00 (Cinquenta e um mil e seiscentos reais).
Vigência: De 27 (vinte e sete) de Novembro de 2020 até 27 (vinte e sete) de Novembro de 2022.
Data do Contrato: 27 (vinte e sete) de Novembro de 2020.

Município de Itapejara D'Oeste
PORTARIA Nº 1670/2020
DATA: 26.11.2020
Sumula: Designa servidores públicos para comporem a comissão especifica de Avaliação. A Integra se encontra no site: www.dioems.com.br

DECRETO Nº 107/2020
DATA: 26/11/2020

SÚMULA: "Decreta novo horário de atendimento da Prefeitura Municipal". Tobias Ezequiel Taffarel Gheller, Prefeito Municipal de Mariópolis, Estado do Paraná, no uso de suas atribuições legais, **DECRETA: Art. 1° -** O horário de atendimento da Prefeitura Municipal, a partir de 01 de dezembro de 2020, passa a ser das 07:00h às 13:00h. **Art. 2° -** Excetuam-se do horário estipulado no artigo antecedente, a saber: - Os Departamentos da Secretaria Municipal de Saúde, que seguirão o horário das 07:30h às 11:30h e das 13:00h às 17:00h; - Pronto Atendimento à Saúde – 24horas; **Art. 3° -** Este decreto entra em vigor na data de sua publicação, ficando revogadas as disposições em contrário. Gabinete do Prefeito Municipal de Mariópolis, 26 de novembro de 2020. **Tobias Ezequiel Taffarel Gheller Prefeito Municipal**

PREFEITURA MUNICIPAL DE CLEVELÂNDIA, ESTADO DO PARANÁ

ADJUDICAÇÃO PREGÃO ELETRÔNICO Nº. 052/2020 – PROCESSO Nº. 097/2020 – REGISTRO DE PREÇOS Nº. 033/2020 Data de abertura: 23/11/2020 Horário: 09:00 horas TIPO: Menor Preço Por Lote Objeto: "Registro de preços para eventuais e futuras aquisições de EPIS – Equipamentos de Proteção Individual, Camisetas e Jalecos, para fins de utilização dos colaboradores e usuários nos programas desenvolvidos pela Secretaria Municipal de Assistência Social", sendo que as aquisições dar-se-ão durante o período de 12 (doze) meses, nas quantidades e especificações mencionadas no Termo de Referência anexo "I" do edital. Após o recebimento das propostas através da plataforma do licitacoes-e.com.br, do Banco do Brasil e análise da documentação, a Equipe de Apoio do Pregão constatou que a empresa abaixo identificada apresentou a sua documentação em conformidade com as exigências previstas edital, adjudicando os itens licitados na forma adiante mencionada: VENCEDORES:

PROPONENTE: ASSUM PRETO PRODUÇÕES CULTURAIS E COMÉRCIO DE MATERIAIS PARA USO MÉDICO EIRELI – ME., inscrita no CNPJ nº. 10.462.477/0001-42.

Lote	Item	Quant.	Unid.	Descrição	Valor Unit. (R$.)	Valor Total (R$.)
01	01	10	Unid.	Termômetro Clínico Digital com Infra Vermelho sem Contato é indicado para medição de temperatura corpórea a distância de maneira rápida e precisa, mas também pode ser utilizado para medir a temperatura de superfícies de objetos, como por exemplo - Temperatura do leite na mamadeira do bebê - Temperatura ambiente.	97,80	978,00

PROPONENTE: DSP CONFECÇÕES EIRELI – ME., inscrita no CNPJ nº. 11.540.122/0001-97.

Lote	Item	Quant.	Unid.	Descrição	Valor Unit. (R$.)	Valor Total (R$.)
04	01	50	Unid.	Jaleco Acinturado em oxfordine com gola e bolsos, bordados coloridos com logotipo e nome do funcionário.	42,00	2.100,00
05	01	100	Unid.	Camiseta gola polo em malha Piquet inglês, composição 50% algodão e 50% poliéster, nos tamanhos P, M, G e GG. (com cor e serigrafia a definir) Para serem utilizadas em campanhas.	25,00	2.500,00

PROPONENTE: FIBRA TOP UNIFORMES INDÚSTRIA E COMERCIO TÊXTIL EIRELI – EPP., inscrita no CNPJ nº. 01.194.890/0001-82.

Lote	Item	Quant.	Unid.	Descrição	Valor Unit. (R$.)	Valor Total (R$.)
03	01	300	Unid.	Máscara de Proteção em Tecido de Algodão Dupla Camada com serigrafia em várias cores.	3,80	1.140,00
06	01	150	Unid.	Camiseta gola redonda malha fria PV, composição 67% poliéster e 33% viscose, nos tamanhos P, M, G e GG. (com cor e serigrafia a definir) Para serem utilizadas em campanhas.	10,90	1.635,00

PROPONENTE: SAGATI COMÉRCIO DE EQUIPAMENTOS DE SEGURANÇA EIRELI – ME., inscrita no CNPJ nº. 22.327.120/0001-30.

Lote	Item	Quant.	Unid.	Descrição	Valor Unit. (R$.)	Valor Total (R$.)
02	01	60	Unid.	Máscara Descartável Tripla com Clip Nasal, caixa contendo 50 unidades.	21,66	1.299,60

OCORRÊNCIAS VERIFICADAS: Quando da análise da proposta de preços da licitante denominada INDASEG COMÉRCIO DE EQUIPAMENTOS DE SEGURANÇA LTDA – EPP., pessoa jurídica de direito privado, inscrita no C.N.P.J. sob nº. 00.963.559/0001-17, a Equipe de Apoio do Pregão constatou que a mesma efetuou a cotação dos lotes nº.s 01, 02, 03, 04, 05 e 06, por item, sendo que o julgamento é por lote. Diante de tal fato, o Pregoeiro DESCLASSIFICOU os referidos lotes da proposta de preços da referida empresa; e, Nada, mas havendo a esclarecer, o senhor Pregoeiro deu por finalizado o presente parecer, o qual vai assinado pelo mesmo. Clevelândia, 27 de novembro de 2020. DIONATAN R. C. DE OLIVEIRA Pregoeiro

AVISO DE CHAMAMENTO PÚBLICO
EDITAL Nº 14/2020

O MUNICÍPIO DE CHOPINZINHO, através da Secretaria de Administração, torna público que encontra-se aberto o EDITAL DE CONVOCAÇÃO PÚBLICA, para INSCRIÇÃO DE PESSOAS JURÍDICAS OU FÍSICAS PARA CREDENCIAMENTO DE PROPOSTAS CULTURAIS EM FORMATO DIGITAL, EM CONCORDÂNCIA COM O DECRETO MUNICIPAL Nº 424/2020, QUE REGULAMENTOU A LEI FEDERAL "ALDIR BLANC", Nº 14.017/2020. Período de Vigência e apresentação do envelope: Até o dia 15 de dezembro de 2020. Local de entrega do envelope: Setor de Protocolo da Prefeitura Municipal de Chopinzinho/PR, sito na Rua Miguel Procópio Kurpel, nº 3.811, Bairro São Miguel, das 08:00 às 12:00 e das 13:00 às 17:00 horas. Data de abertura do envelope: Primeiro dia útil após findado o prazo de apresentação. Informações: Fone (46) 3242-8614. A íntegra do Edital encontra-se no endereço eletrônico: www.chopinzinho.pr.gov.br

AVISO DE CHAMAMENTO PÚBLICO
EDITAL Nº 15/2020

O MUNICÍPIO DE CHOPINZINHO, através da Secretaria de Administração, torna público que encontra-se aberto o EDITAL DE CONVOCAÇÃO PÚBLICA, para INSCRIÇÃO DE PESSOAS JURÍDICAS OU FÍSICAS PARA CREDENCIAMENTO DE PROPOSTAS PARA PREMIAÇÃO DE INICIATIVAS CULTURAIS INDEPENDENTES REALIZADAS NO MUNICÍPIO DE CHOPINZINHO/PR, EM CONCORDÂNCIA COM O DECRETO MUNICIPAL Nº 424/2020, QUE REGULAMENTOU A LEI FEDERAL "ALDIR BLANC", Nº 14.017/2020. Período de Vigência e apresentação do envelope: Até o dia 15 de dezembro de 2020. Local de entrega do envelope: Setor de Protocolo da Prefeitura Municipal de Chopinzinho/PR, sito na Rua Miguel Procópio Kurpel, nº 3.811, Bairro São Miguel, das 08:00 às 12:00 e das 13:00 às 17:00 horas. Data de abertura do envelope: Primeiro dia útil após findado o prazo de apresentação. Informações: Fone (46) 3242-8614. A íntegra do Edital encontra-se no endereço eletrônico: www.chopinzinho.pr.gov.br

DocuSign Envelope ID: 10DFD6A6-A494-4D45-9E3D-58ABB843CDE7

EDITAL DE LEILÃO EXTRAJUDICIAL ON-LINE

O COOPERATIVA DE CREDITO INTEGRADO - SICOOB INTEGRADO, pessoa jurídica de direito privado, inscrito no CNPJ nº 07.122.321/0001-08, com sede na Rua Tapajós, 440, Centro, Pato Branco – PR, CEP: 85501-043, neste ato denominada simplesmente VENDEDORA, torna público que em data, horário e local constantes neste edital, através do Leiloeiro Público Oficial, ELTON LUIZ SIMON, inscrito na Jucepar sob nº 09/023-L, com escritório na Rua Osvaldo Aranha, 659, Centro, Pato Branco/PR, fone (46) 3225-2268, realizará o leilão de forma ON-LINE nas condições abaixo:

Serão leiloados bens do patrimônio da VENDEDORA, vinculados as respectivas agências associadas e realizar-se-á com base no Decreto 21.981/32 e suas alterações, lei 13.138/2015 e pelo presente edital.

DATA: 21/12/2020 às 13:30 horas.

LOCAL DO LEILÃO: Somente ON-LINE, no site do leiloeiro – www.simonleiloes.com.br.

DA DISPONIBILIDADE DO BEM: Os bens ficarão disponíveis em venda direta no site do leiloeiro pelo prazo de 60 dias. Se neste período qualquer um dos imóveis foram vendidos, ficará á ônus do comprador o pagamento de comissão para o leiloeiro.

DA PARTICIPAÇÃO, HABILITAÇÃO E OFERTAS DE LANCES: Para participar on-line do leilão os interessados deverão realizar o cadastro e solicitar habilitação no site do leiloeiro – www.simonleiloes.com.br - enviar a documentação necessária e aceitar às Condições de Venda do Leilão dispostas no referido site.

Pessoa física: CPF, RG e Certidão de Casamento, se for o caso.

Pessoa jurídica: Contrato social (última alteração) ou ata de eleição de diretoria, estatuto social, CNPJ e RG do representante.

Menores de 18 anos somente poderão arrematar algum bem se emancipados, representados ou assistidos pelo responsável legal.

O interessado em participar deverá realizar cadastro prévio no site do leiloeiro, enviar a documentação exigida e solicitar habilitação em tempo hábil para participação on-line.

O cadastramento é gratuito e requisito indispensável para a participação on-line no leilão, ficando o usuário/interessado responsável, civil e criminalmente, pelas informações lançadas no preenchimento do cadastro on-line.

O usuário devidamente HABILITADO poderá ofertar lances através do site www.simonleiloes.com.br sendo que os lançadores on-line estarão vinculados às mesmas normas processuais e procedimentais destinadas a lançadores presenciais, inclusive quanto à responsabilidade cível e criminal.

A habilitação on-line implica na aceitação irretratável e irrevogável das regras e condições do presente Edital e as constantes no site do leiloeiro. Os lances efetuados são irrevogáveis e irretratáveis.

Para participar o interessado que estiver devidamente cadastrado e habilitado, deverá acessar o site do leiloeiro com seu e-mail e senha, e clicar em ACESSAR LEILÃO ON-LINE na página do respectivo leilão. Poderá ofertar lances a partir do no momento em que for habilitado até o momento de finalização do leilão no dia e hora informados.

Os lotes serão apregoados um a um, a quem mais der, e a cada novo lance, o valor e apelido do licitante que efetuou lance será exibido/informado, retroagindo o cronômetro no mínimo em 01 (um) minuto, para que todos tenham tempo hábil para ofertar novos lances até que o maior lance alcançado seja homologado e o bem arrematado. Portanto, o participante on-line deverá ficar atento ao cronômetro, não deixando para efetuar lance nos últimos segundos, sob pena de não ser recebido a tempo pelo sistema, sendo ainda indispensável o uso de internet banda larga.

DocuSign Envelope ID: 10DFD6A6-A494-4D45-9E3D-58ABB843CDE7

O leiloeiro poderá aumentar o tempo do cronômetro a seu critério. O bem somente será considerado arrematado quando o Status do bem alterar para ARREMATADO.

A VENDEDORA e o leiloeiro público oficial não serão responsabilizados por qualquer dano, prejuízo ou perda no equipamento do usuário causados por quedas ou falhas no sistema, no servidor ou na internet, incompatibilidade de software, lentidão ou não recebimento de lances, posto que a internet e o site do leiloeiro são apenas facilitadores de oferta.

Após habilitado o usuário on-line poderá ofertar lances antecipados até o dia que antecede o leilão. No dia do leilão somente serão aceitos lances no momento em que o bem for apregoado.

Ao participar do leilão e ofertar lance, o licitante ratifica ter conhecimento prévio de todas as condições deste Edital e Condições de Venda constantes no site do leiloeiro.

A comitente VENDEDORA poderá retirar ou modificar lotes e valores, a seu critério a qualquer momento.

A comissão do leiloeiro será 5% (cinco por cento) sobre o valor da arrematação, a ser paga pelo arrematante, à vista, diretamente ao leiloeiro. O valor da comissão não integra o valor o lance.

DEMAIS CONDIÇÕES: Para os imóveis a venda será *ad-corpus*.

A VISITAÇÃO DOS BENS DEVERÁ SER AGENDADA PREVIAMENTE COM A VENDEDORA. As áreas mencionadas nos editais e materiais de divulgação são meramente enunciativas e repetitivas das dimensões constantes do registro imobiliário. A visitação é ônus do arrematante.

Deverá o licitante cientificar-se previamente das restrições impostas pelas legislações municipal, estadual e federal aos imóveis, no tocante ao uso do solo ou zoneamento, ou imposição de loteamentos, contaminação do solo ou passivo de caráter ambiental, e, ainda, das obrigações decorrentes das convenções e especificações de condomínio as quais estará obrigado a respeitar em decorrência da arrematação dos imóveis. Os imóveis serão vendidos nas condições fiscais em que se apresentam perante os órgãos públicos, obrigando-se o arrematante a regularização junto aos órgãos competentes. A VENDEDORA não responde por débitos de INSS que por venturam existam ou vierem a existir, bem como qualquer outro ônus, providências ou encargos necessários e, também eventual regularização/averbação de benfeitorias que se fizer necessário.

RELAÇÃO DOS BENS:

ITEM	DESCRIÇÃO	LANCE MÍNIMO
01	CURITIBA/PR: Imóvel apartamento Residencial Pato Branco. matrícula 184.122 do 8º CRI de Curitiba/PR , na Rua Frei Eurico de Mello, n° 55, esquina com Estrada Velha O Barigui, n° 909, área privativa 54,56 m².	R$135.000,00
02	PATO BRANCO/PR: Imóvel urbano sob matrícula nº 48.367 do 1º CRI de Pato Branco/PR, lote nº 02 da Quadra nº 1845, situado na Rua Pio Miotto, com área de 424,98m², sem benfeitorias.	R$ 198.000,00
03	PATO BRANCO/PR: Imóvel urbano sob matrícula nº 48.388 do 1º CRI de Pato Branco/PR, **Lote nº 06 da** Quadra nº 1847, situado na Rua Pio Miotto, com área de 465,48m², sem benfeitorias.	R$ 171.000,00
04	PATO BRANCO/PR: Imóvel urbano sob matrícula nº 48.390 do 1º CRI de Pato Branco/PR, Lote nº 08 da Quadra nº 1847, situado na Rua Pio Miotto, com área de 465,48m², sem benfeitorias.	R$ 166.500,00
05	PATO BRANCO/PR: Imóvel urbano sob matrícula nº 48.391 do 1º CRI de Pato Branco/PR, Lote nº 09 da Quadra nº 1847, situado na Rua Pio Miotto, com área de 465,48m², sem benfeitorias.	R$ 162.000,00
06	PATO BRANCO/PR: Imóvel urbano sob matrícula nº 48.392 do 1º CRI de Pato Branco/PR, Lote nº 10 da Quadra nº 1847, situado na Rua Pio Miotto, com área de 465,48m², sem benfeitorias.	R$ 157.500,00

DocuSign Envelope ID: 10DFD6A6-A494-4D45-9E3D-58ABB843CDE7

07	CORONEL VIVIDA/PR: Imóvel urbano sob matrícula 15.717/1 do CRI de Coronel Vivida/PR, lote nº 07 da Quadra nº 08, do Loteamento Jardim Frizon, anexado a urbanização com área de 1.313,10m², sem benfeitorias.	R$ 325.000,00
08	CANTAGALO/PR: Imóvel urbano sob matrícula nº 982 do CRI de Cantagalo/PR, consta em condomínio com outros medindo 307,26m², situado no imóvel denominado "CANTAGALO", compreendido dentro dos limites e confrontações, conforme R-18/982 Protocolo nº 19617 de 02/09/2015,	R$ 60.000,00
09	CANTAGALO/PR: Imóvel urbano sob matrícula nº 982 do CRI de Cantagalo/PR, Consta em condomínio com outros medindo 307,26m², situado no imóvel denominado "CANTAGALO", compreendido dentro dos limites e confrontações, conforme R-25/982 Protocolo nº 21550 de 28/12/2016	R$ 50.000,00

FORMA DE PAGAMENTO:

Somente à vista, sendo que o arrematante pagará no ato 10% (dez por cento) do valor do lance e o saldo restante, à vista e em até 05 (cinco) dias a contar do dia do leilão, através de depósito bancário a ser realizado na **31-0**, **agência 2009**, **banco: 756**, em nome da COOPERATIVA DE CRÉDITO INTEGRADO – SICOOB UNICOOB INTEGRADO, inscrita no CNPJ sob o nº 07.122.321/0001-08.

Não sendo realizado o pagamento no prazo previsto será declarada inadimplência da arrematação e o seu respectivo cancelamento. Neste caso o arrematante perderá a título de multa o sinal dado e a comissão do leiloeiro, sem prejuízo às sanções legais.

Em caso de inadimplência das parcelas o arrematante perderá o percentual/valor dado como sinal e a comissão do leiloeiro, a qual não caberá recurso de nenhuma espécie.

O arrematante responde civil e criminalmente por danos que vier a causar a VENDEDORA, LEILOEIRO e/ou terceiros pelo não cumprimento dos termos deste Edital.

CONDIÇÕES GERAIS: O arrematante assume a responsabilidade por todas as despesas necessárias ou eventuais de regularização dos bens, medições, demarcações, georreferenciamento, reservas, construções e outras, e das despesas relativas à transferência do bem, como ITR, ITBI, laudêmio, taxas, alvarás, certidões, escrituras, despesas com registro, transferência e outras pertinentes junto aos órgãos competentes.

O FGTS não poderá ser usado como forma de pagamento.

O arrematante terá o prazo de 24 (vinte e quatro) horas para efetuar o(s) depósito(s) correspondente(s) ao sinal ou ao valor do lance, nas condições do edital, em conta de titularidade da VENDEDORA, e da comissão do leiloeiro em conta de titularidade do leiloeiro, informadas no Termo de Arrematação, assim como enviar os comprovantes de pagamento para o e-mail contato@simonleiloes.com.br.

Para a imissão na posse de qualquer imóvel arrematado e desocupado, a mesma somente será autorizada pela VENDEDORA depois de cumprida todas as formalidades legais de pagamento e de transferência.

Em caso de arrematação à vista, (ressalvadas situações/restrições específicas de cada imóvel), será formalizada a escritura pública de compra e venda e no caso de arrematação parcelada, somente após a quitação total do valor descrito no termo de arrematação.

Deverá o arrematante apresentar a VENDEDORA, no prazo máximo de 30 (trinta) dias, contados da data da lavratura da escritura, a comprovação do registro perante o Ofício Imobiliário competente, com a apresentação da certidão atualizada da matrícula do imóvel, bem como da

DocuSign Envelope ID: 10DFD6A6-A494-4D45-9E3D-58ABB843CDE7

alteração cadastral perante órgãos públicos e condomínios quanto à responsabilidade por tributos e encargos.

O arrematante terá o prazo máximo de 30 (trinta) dias após a arrematação para providenciar e comprovar junto à VENDEDORA a transferência do(s) veículos arrematados.

A retirada dos bens móveis deverá ser previamente agendada com a VENDEDORA. As despesas de transporte dos bens móveis arrematados será de responsabilidade do arrematante.

Os bens serão leiloados livre de dívidas até a data da arrematação, sendo de responsabilidade do arrematante todos os impostos e despesas necessárias à transferência dos bens arrematados.

A arrematação não poderá ser desfeita por atraso na formalização dos documentos pela VENDEDORA.

A formalização da arrematação ocorrerá imediatamente após arrematado o bem, com o recebimento do sinal do valor da arrematação e da comissão do leiloeiro.

O não pagamento do sinal, sustação ou bloqueio de cheque dado em pagamento, desistência, configura fraude, dolo e prejuízo ao leilão, com aplicação das condições constantes no presente edital e as penalidades jurídicas cabíveis.

Em caso de subsistir direito de preferência de terceiros (locação, condomínio, arrendamento ou qualquer outra forma legal), a arrematação fica condicionada ao não exercício desse direito de preferência por seu detentor, nas mesmas condições ofertadas pelo arrematante.

O leiloeiro oficial na qualidade de mandatário, não responde e não tem responsabilidade pela transferência de propriedade, documentos fiscais, bem como, por qualquer ato pertinente a VENDEDORA antes, durante, e, após o leilão.

DO FORO DE ELEIÇÃO: Fica eleito o Foro da Comarca de Pato Branco/PR, para neles sejam dirimidas quaisquer dúvidas ou questões oriundas do presente edital.

COOPERATIVA DE CRÉDITO INTEGRADO
SICOOB INTEGRADO

MUNICÍPIO DE CLEVELÂNDIA

PORTARIA Nº 005/2020.

ANGELITA DO CARMO CORÁ DE ÁVILA, Secretária Municipal de Educação, Cultura e Esportes de Clevelândia, Estado do Paraná, e Membro da Comissão de Avaliação de Acompanhamento do Quadro Próprio do Magistério Municipal, no uso das atribuições legais que lhe são conferidas e, considerando a necessidade de estabelecer critérios para Avaliação de Desempenho dos Professores Municipais,

RESOLVE:

Art. 1º – DESIGNAR as pessoas abaixo nominadas, sem ônus, a Comissão de Avaliação de Acompanhamento do Quadro Próprio do Magistério Municipal.

Romilda de Fatima Branco	CPF: 554 048 129 15
Vania Aparecida da Silva	CPF: 056 999 479 90
Adriel Nogueira Bastos	CPF: 042 096 199 84
Cleci Terezinha Cancian	CPF: 576 892 619 49

Art. 2º - Esta Portaria entra em vigor na data de sua publicação, revogadas as disposições em contrário.

Clevelândia, em 27 novembro de 2020.
Angelita do Carmo Corá de Ávila
Secretária M. de Educação, Cultura e Esportes

DECRETO Nº 234/2020

Dispõe sobre a comissão especial de encerramento de mandato da gestão 2017-2020, bem como sobre a equipe de transição de governo.

ADEMIR JOSÉ GHELLER, Prefeito Municipal de Clevelândia, Estado do Paraná, no uso de suas atribuições legais previstas no na Lei Orgânica Municipal; e

CONSIDERANDO que a estabilidade no processo de transição de governo preserva o interesse público, promove a transparência e fomenta boas práticas, assim como consagra os princípio norteadores da Administração Pública, especialmente os da impessoalidade, publicidade e eficiência;

CONSIDERANDO os deveres de transparência da gestão fiscal e de prestação de contas impostos ao Chefe do Poder Executivo pela Constituição Federal e pela Lei de Responsabilidade Fiscal;

CONSIDERANDO a Recomendação Administrativa nº 13/2020, expedida pela ilustre representante do Ministério Público Estadual desta Comarca de Clevelândia (PR),

DECRETA:

Art. 1º - Este Decreto estabelece as regras para o encerramento do mandato na gestão dos anos de 2017 a 2020, dispondo sobre a transição de governo e sua equipe.

Art. 2º - A Comissão de Encerramento de Mandato será composta por servidores municipais, das várias áreas da estrutura do Poder Executivo Municipal, a saber:

JOÃO ADALBERTO CANTELE, secretário da administração;
THOMAZ HENRIQUE LOYOLA, controlador interno;
CENI VITÓRIA FORTUNATTI FERST, contadora municipal;
ANGELITA DO CARMO CORÁ DE AVILA, secretaria de educação, cultura e esportes;
PAULO ROBERTO LINDER, tesoureiro municipal;
RAFAEL BARBOZA DOS SANTOS, secretário municipal da saúde;
DANIELE REISDOERFER, procuradora municipal, representando a Procuradoria Geral do Município;
CAMILA LOYOLA DANELUZ, secretária municipal da assistente social;
RENATO ALVES ALMEIDA, chefe do Departamento de Tributação.

Parágrafo único. A Presidência e a Vice Presidência da Comissão de Encerramento de Mandato serão exercidas, respectivamente, por JOÃO ADALBERTO CANTELE e THOMAZ HENRIQUE LOYOLA.

Art. 3º - A Comissão de Encerramento de Mandato deverá realizar os levantamentos financeiros, orçamentários, patrimoniais, transferências voluntárias, fiscais e legais, e tudo o que for necessário à constituição do Inventário de Encerramento de Mandato.

Parágrafo único. A comissão deverá acompanhar a Equipe de Transição de Governo, indicada pela candidata eleita ao cargo de Prefeito Municipal, abaixo nominada:

JOÃO ROBERTO DA CRUZ CARPES, advogado;
ANDERSON CLEMENTE SANTIN, agente administrativo;
LUCIA JACINTA PREUSS TONIAL, contadora;
ELDA LAZZAROTTO BORTOLINI, agente administrativo;
[redacted]
KAROLINE LOYOLA BARBOSA, contadora;
JOÃO VITOR DE SOUZA PONCIO, engenheiro civil;
ANA LETÍCIA CARNEIRO BOCCHI, administração;
SILAS HILDOR FRIESEN, fiscal de tributos;
IDALBA DE FÁTIMA DANELUZ, agente administrativo.

Art. 4º - A Transição Governamental é o processo em que o governo vigente disponibiliza condições para que o candidato eleito ao cargo de Prefeito Municipal possa receber todas as informações e dados necessários à elaboração do programa do futuro governo.

Parágrafo único. O processo de Transição Governamental se inicia com a divulgação do resultado oficial das eleições municipais, encerrando-se com a posse do Prefeito eleito.

Art. 5º - A Equipe de Transição será integrada por aquelas pessoas já designadas pela candidata eleita ao cargo de Prefeito Municipal, em documento que foi devidamente registrado no Protocolo Geral do Município.

§ 1º - Qualquer alteração na composição da equipe deverá ser imediatamente oficiada à Comissão de Encerramento de Mandato, através do Protocolo Geral.

§ 2º - Os membros da Equipe de Transição não serão remunerados pelos cofres públicos.

§ 3º - A equipe de transição poderá solicitar auxílio técnico de terceiros, sem ônus para o Município de Clevelândia.

Art. 6º - A Equipe de Transição deverá solicitar apenas informações pertinentes e necessárias à implantação do programa de gerenciamento do novo governo, sem criar embaraços com a requisição de documentos que causarem prejuízo a atividade cotidiana dos servidores que integram a Comissão de Encerramento de Mandato.

Parágrafo único. Aqueles requerimentos de documentos ou informações que puderem ser acessados mediante o Portal da Transparência poderão ser indeferidos de plano pela Comissão de Encerramento de Mandato, com a informação de que poderão ser obtidos via portal.

Art. 7º - A Equipe de Transição ficará responsável pelo levantamento de dados para confecção das atividades imediatas à posse do Prefeito Eleito, inclusive com a préelaboração de minutas documentais, tais como portarias, decretos e resoluções.

Art. 8º - A Equipe de Transição ou a Comissão de Encerramento de Mandato poderão solicitar o agendamento de reunião para discussão e planejamento de atividades, a qual será registrada em Ata.

§ 1º - A Equipe de Transição poderá visitar os locais que entender necessários nos Prédios Públicos, desde que não interrompam o correto andamento do serviço público, protocolizando o agendamento e direcionando-o à Comissão de Encerramento de Mandato.

§ 2º - Membros da Equipe de Transição poderão solicitar informalmente informações simples e básicas aos membros da Comissão de Encerramento de Mandato, mas desde que não interrompam as atividades do servidor público. Tais encontros deverão ser comunicados posteriormente pelo membro da Comissão de Encerramento aos demais membros.

Art. 9º – Este Decreto entra em vigor na data de sua publicação, revogando-se as disposições em contrário.

GABINETE DO PREFEITO MUNICIPAL DE CLEVELÂNDIA, ESTADO DO PARANÁ, EM 27 DE NOVEMBRO DE 2020.
ADEMIR JOSÉ GHELLER
Prefeito Municipal

MUNICÍPIO DE CORONEL VIVIDA - PR

Aditivo n° 05 - Contrato n° 142/2019 – Pregão Presencial nº 104/2019 - Contratante: Município de Coronel Vivida - Contratada: FLC SUPRIMENTOS LTDA - ME, CNPJ/MF n° 22.371.010/0001-76. Prorroga-se a vigência do contrato por mais 12 meses, de 19.11.2020 a 18.11.2021. Fica reajustado o valor, com base no IPCA, acumulado nos últimos 12 meses, referente ao mês de outubro de 2020, na ordem de 3,92%. O valor total estimado deste aditivo é de R$ 178.224,00. Permanecem inalteradas as demais cláusulas. Coronel Vivida, 18 de novembro de 2020. Frank Ariel Schiavini, Prefeito.

EXTRATO PARA PUBLICAÇÃO
CONTRATO DE FORNECIMENTO Nº 136/2020
(Vinculado a Dispensa por Limite nº 040/2020)

CONTRATANTE: Município de Renascença
CONTRATADA: Morais Automatização e Segurança Ltda
OBJETO: contratação de empresa para manutenção e fornecimento de peças para portões eletrônicos e interfone para a Secretaria Municipal de Educação, Cultura e Esportes.
VALOR TOTAL: R$ 4.000,00 (quatro mil reais).
PRAZO DE VIGÊNCIA: 12 (doze) meses, contado a partir da assinatura do contrato.
DATA DE ASSINATURA DO CONTRATO: 27 de novembro de 2020.
FORO: Comarca de Marmeleiro, Estado do Paraná.

Renascença, 27 de novembro de 2020.
LESSIR CANAN BORTOLI
Prefeito Municipal

MUNICÍPIO DE PATO BRANCO – ESTADO DO PARANÁ
DECRETO Nº 8.816, DE 27 DE NOVEMBRO DE 2020

Prorroga prazo dos receituários médicos.

O Prefeito de Pato Branco, Estado do Paraná, no uso das atribuições que lhe são conferidas pelo Art. 47, Inciso XXIII, da Lei Orgânica Municipal,

D E C R E T A:

Art. 1º Fica prorrogado até 31 de dezembro de 2020, os receituários de medicamentos de uso contínuo e psicotrópicos, para a dispensação nas farmácias do Município.
Art. 2º Este Decreto entra em vigor na data de sua publicação.
Gabinete do Prefeito, 27 de novembro de 2020.
AUGUSTINHO ZUCCHI
Prefeito

MUNICÍPIO DE PATO BRANCO
A V I S O D E L I C I T A Ç Ã O
EDITAL DE PREGÃO ELETRÔNICO Nº 119/2020 - PROCESSO Nº 241/2020

O Município de Pato Branco, **UASG 450996,** através da pregoeira **Liciane Cristina Puttkamer,** designada pela Administração Municipal através da Portaria n.º 324/2020, torna público aos interessados, devidamente inscritos no seu cadastro de fornecedores ou que atenderem a todas as condições exigidas para cadastramento e devidamente cadastrada no Portal COMPRASNET, através do site www.gov.br/compras, que realizará licitação na modalidade de Pregão Eletrônico, ***destinado a participação de empresas de qualquer porte,*** objetivando a aquisição de **01 (um) veículo novo, 0 (zero) Km, modelo Hatch**, tipo passageiro, ano de fabricação/modelo mínimo do ano da contratação, com capacidade mínima para 05 (cinco) lugares, atendendo às necessidades do Departamento de Trânsito de Pato Branco (Depatran), da Secretaria de Engenharia e Obras; conforme especificações e exigências descritas no edital, sendo a licitação do tipo ***"menor preço",*** com critério de julgamento ***"menor preço por item"***, em conformidade com as disposições contidas na Lei nº 10.520/2002, Decreto Municipal nº 8.574, de 01 de novembro de 2019, Lei Complementar nº 123/2006 e alterações, Decreto nº 8.441, de 08 de janeiro de 2019 e subsidiariamente a Lei nº 8.666/1993 suas alterações e demais legislações pertinentes à matéria. O preço máximo admitido para cotação global do presente objeto é de R$ 68.235,00 (sessenta e oito mil duzentos e trinta e cinco reais).O recebimento das propostas, abertura e disputa de preços será exclusivamente por meio eletrônico**,** no endereço: **www.gov.br/compras**, horário oficial de Brasília - DF, conforme segue: **A SESSÃO PÚBLICA SE INICIARÁ 09 (NOVE) HORAS DO DIA 15 DE DEZEMBRO DE 2020.** O inteiro teor do Edital e seus anexos poderão ser retirados gratuitamente (em mídia digital) junto a Divisão de Licitações, na Prefeitura Municipal de Pato Branco, no horário de expediente, na Rua Caramuru, nº 271, Centro, em Pato Branco - PR, ou pelos sites: www.patobranco.pr.gov.br / www.gov.br/compras. Demais informações, fones: (46) 3220-1511/1534, e-mail: licitacao2@patobranco.pr.gov.br. Pato Branco, 27 de Novembro de 2020. **Liciane Cristina Puttkamer – Pregoeira.**

TERMO DE RETIFICAÇÃO
CHAMAMENTO PÚBLICO N° 14/2020

O MUNICIPIO DE PALMAS, através da Autoridade Competente, Sr. Prefeito Municipal no uso de suas atribuições legais e tendo em vista o que consta do Edital Chamamento Público nº 14/2020, torna público aos interessados, a RETIFICAÇÃO do edital acima mencionado, por motivos de interesses da Administração Pública Municipal e para assegurar a isonomia dada aos licitantes e propiciar a participação do maior número de competidores para que o objetivo do certame seja alcançado, na forma que segue:

Fica incluído as seguintes clausulas no Anexo I – MINUTA DO CONTRATO:
- Clausula Décima Primeira – Do preço e das condições de pagamento;
- Clausula Décima Segunda – Legislação Aplicável;
- Clausula Décima Terceira – Casos Omissos;

Fica Alterada a numeração das cláusulas do contrato na forma que segue:
- Cláusula décima primeira que passa a ser cláusula décima quarta
- Cláusula décima segunda que passa a ser clausula décima quinta.

Fica retificado o item 5.1.6 do Edital, passando a vigorar com a seguinte redação:

5.1.6. Certidão de registro ou inscrição no Conselho Regional de Medicina – CRM (pessoa física) e comprovação de titulação do rol de profissionais.

A nova descrição encontra-se no edital retificado em 27/11/2020, que está disponível na página: www.pmp.pr.gov.br;

Prevalecem mantidas as demais condições do edital.

Palmas, 27 de novembro de 2020.
KOSMOS PANAYOTIS NICOLAOU
PREFEITO MUNICIPAL

CONSELHO MUNICIPAL DOS DIREITOS DA CRIANÇA E DO ADOLESCENTE DE MARIÓPOLIS – CMDCA **RESOLUÇÃO; Nº 006/2020 (RETIFICADA) SÚMULA:** Dispõe sobre a prestação de contas referente aos recursos executados no período do pagamento até junho de 2020, atinente ao Incentivo fortalecimento das estruturas dos Conselhos Tutelares. O Conselho Municipal dos Direitos da Criança e do Adolescente - CMDCA, no uso de suas atribuições legais, prevista na Lei Municipal n° 053 de 11 de dezembro de 2019, em cumprimento às deliberações da Sessão Plenária de 24 de Novembro de 2020; **RESOLVE**: **Art. 1º.** Aprovar a prestação de contas referente aos recursos executados no período do pagamento até junho de 2020, atinente ao Incentivo fortalecimento das estruturas dos Conselhos Tutelares, repassado pelo Fundo Estadual da Infância e Adolescência através da Deliberação Nº 107/2017 – CEDCA/PR. O CMDCA avaliou o relatório Fisico-financeiro e concedeu parecer favorável com aprovação total quanto aos gastos executados, sem ressalva. **Art. 2º -** Esta resolução entra em vigor na data de sua publicação**.** Mariópolis, 24 de Novembro de 2020. Margarita Biondo, Vice-Presidente

MUNICÍPIO DE PATO BRANCO **EXTRATO DE TERMO DE COOPERAÇÃO Nº 02/2019**	
PARTES	**- MUNICÍPIO DE PATO BRANCO** **- ASSOCIAÇÃO DE PROTEÇÃO E ASSISTÊNCIA AOS CONDENADOS DE PATO BRANCO - APAC**
OBJETO	Prorrogação do Termo de Cooperação nº 02/2019, pelo período de 1 (um) mês, a contar de 23 de novembro de 2020
FORO	Comarca de Pato Branco
Pato Branco, 23 de novembro de 2020. AUGUSTINHO ZUCCHI Prefeito	

Espécie: Extrato do 2° Termo de Aditivo ao Contrato nº 335/2019. Contratante: Município de Chopinzinho. Contratada: J. Kuss & Cia Ltda - ME. CNPJ: 06.940.608/0001-82. Objeto: Dilatação de prazo de execução e vigência contratual e alteração do gestor e fiscal. Novo Prazo: 29/01/2021. Valor do Aditamento: R$ 10.906,00 (dez mil novecentos e seis reais). Origem: Pregão Eletrônico nº 78/2019. Fundamento Legal: Artigo 57 da Lei Federal 8.666/1993. Data da assinatura: 26/11/2020. Assinam: Álvaro Dênis Ceni Scolaro, pelo Município e Evandro Luiz Gaffuri, pela Empresa.

MUNICÍPIO DE PATO BRANCO – PORTARIA Nº 668

O Prefeito Municipal de Pato Branco, no uso das atribuições que lhe são conferidas pelo Art. 62, inciso II, alínea "a", da Lei Orgânica do Município. CONSIDERANDO: Lei Complementar nº 60 de 17/07/2014 – Art. 2º, Incisos, I e II e Art. 5º. RESOLVE: Art. 1.º AUTORIZAR a Contratação de pessoal aprovado em Processo Seletivo Simplificado, através do Edital nº 009/2020, para provimento no emprego público temporário de Zeladora.

ZELADORA

NOME
Andressa Mara Delarmelin
Mariana Bertoli Pereira

Art. 2.º Fixar o prazo de 5 (cinco) dias úteis a contar da publicação desta portaria, para assumirem a vaga que é de direito. Cumpra-se, Gabinete do Prefeito de Pato Branco em 18 de novembro de 2020. Augustinho Zucchi - Prefeito

MUNICÍPIO DE PATO BRANCO – EDITAL DE CONVOCAÇÃO 003

O Diretor do Departamento de Recursos Humanos da Prefeitura Municipal de Pato Branco, Estado do Paraná, CONVOCA aprovados no Processo Seletivo Simplificado n.º 009/2020, visando ao preenchimento de vagas para o emprego público temporário de Zeladora, para que no prazo de 05 (cinco) dias úteis, contados da publicação deste Edital, compareçam à Rua Caramuru n.º 271, para assumirem as vagas que é de direito:

ZELADORA

NOME DO CANDIDATO	CLASS.
Andressa Mara Delarmelin	19º
Mariana Bertoli Pereira	20º

Pato Branco, 18 de novembro de 2020.
Adriano Giovani Pagnoncelli - Direção do Depto de Rec.Hum.
Portaria 316/2018

MUNICÍPIO DE PATO BRANCO – PORTARIA Nº 672

O Prefeito Municipal de Pato Branco, no uso das atribuições que lhe são conferidas pelo Art. 62, inciso II, alínea "a", da Lei Orgânica do Município. CONSIDERANDO: Lei Complementar nº 60 de 17/07/2014 – Art. 2º, Incisos, I e II e Art. 5º. RESOLVE: Art. 1.º AUTORIZAR a Contratação de pessoal aprovado em Processo Seletivo Simplificado, através do Edital nº 008/2020, para provimento no emprego público temporário de Enfermeiro.

ENFERMEIRO

NOME
Marilene Carteri
Marcia Richetti
Lidia de Lima Viana Tavares
Mirian Gonçalves dos Santos
Rosane Rieger
Mônica Calgaroto Poyer

Art. 2.º Fixar o prazo de 5 (cinco) dias úteis a contar da publicação desta portaria, para assumirem a vaga que é de direito. Cumpra-se, Gabinete do Prefeito de Pato Branco em 18 de novembro de 2020. Augustinho Zucchi - Prefeito

MUNICÍPIO DE PATO BRANCO – EDITAL DE CONVOCAÇÃO 004

O Diretor do Departamento de Recursos Humanos da Prefeitura Municipal de Pato Branco, Estado do Paraná, CONVOCA aprovadas no Processo Seletivo Simplificado n.º 008/2020, visando ao preenchimento de vagas para o emprego público temporário de Enfermeiro, para que no prazo de 05 (cinco) dias úteis, contados da publicação deste Edital, compareçam à Rua Caramuru n.º 271, para assumirem a vaga que é de direito:

ENFERMEIRO

NOME DO CANDIDATO	CLASS.
Marilene Carteri	11º
Marcia Richetti	12º
Lidia de Lima Viana Tavares	13º
Mirian Gonçalves dos Santos	14º
Rosane Rieger	15º
Mônica Calgaroto Poyer	16º

Pato Branco, 18 de novembro de 2020.
Adriano Giovani Pagnoncelli - Direção do Depto de Rec.Hum.
Portaria 316/2018

MUNICÍPIO DE PATO BRANCO – PORTARIA Nº 678

O Prefeito Municipal de Pato Branco, no uso das atribuições que lhe são conferidas pelo Art. 62, inciso II, alínea "a", da Lei Orgânica do Município. RESOLVE: Art. 1.º NOMEAR em caráter efetivo, pessoal aprovado em Concurso Público Municipal, através do Edital nº 014/2018, para provimento no cargo de Médico, função Médico Plantonista.

MÉDICO PLANTONISTA

Nome
Guilherme Erdmann Maia
Vamilly Leal de Jesus Santos

Art. 2.º Fixar o prazo de 5 (cinco) dias úteis a contar da publicação desta portaria, para a tomada de posse. Cumpra-se, Gabinete do Prefeito de Pato Branco em 23 de novembro de 2020. Augustinho Zucchi - Prefeito

MUNICÍPIO DE PATO BRANCO – EDITAL DE CONVOCAÇÃO 055

O Diretor do Departamento de Recursos Humanos do Município de Pato Branco, Estado do Paraná, convoca aprovados no Concurso Público Municipal, para que compareçam à Rua Caramuru nº. 271, para tomarem posse no cargo, conforme instruções do artigo 2.º do ato de provimento em caráter efetivo, efetuado pela Portaria n.º 678/2020.

MÉDICO GENERALISTA

Nº. INSC.	NOME	CLASS.
219975	Guilherme Erdmann Maia	35º
177368	Vamilly Leal de Jesus Santos	36º

Pato Branco, em 23 de novembro de 2020.
Adriano Giovani Pagnoncelli - Direção do Depto de Rec.Hum.
Portaria 316/2018

MUNICÍPIO DE PATO BRANCO – EXTRATO DE CONTRATO DE PRESTAÇÃO DE SERVIÇOS - PROCESSO SELETIVO SIMPLIFICADO – ZELADORA – PSS - CONTRATANTE: MUNICÍPIO DE PATO BRANCO - CNPJ: 76.995.448/0001-54 - SEDE ADMINISTRATIVA: RUA CARAMURU Nº. 271 – CENTRO - PRAZO DETERMINADO: 01 ANO - VÍNCULO DE TRABALHO: CLT - FORMA DE RESCISÃO: Artigo 481 da CLT.

CONTRATADO	NUM. CONTR.	OBJETO: Contratação para Emprego Público de:	INICIO	SALÁRIO MENSAL	CARGA HOR. SEMANAL
Priscila Aparecida Sales dos Santos	111	Zeladora – PSS	04/11/2020	R$ 1.168,39	40 horas semanais
Leticia Cristina Marcon da Silva	112	Zeladora – PSS	04/11/2020	R$ 1.168,39	40 horas semanais

Pato Branco, em 05 de Novembro de 2020. Augustinho Zucchi - Prefeito

MUNICÍPIO DE PATO BRANCO – EXTRATO DE CONTRATO DE PRESTAÇÃO DE SERVIÇOS - PROCESSO SELETIVO SIMPLIFICADO – TÉCNICO EM ENFERMAGEM – PSS - CONTRATANTE: MUNICÍPIO DE PATO BRANCO - CNPJ: 76.995.448/0001-54 - SEDE ADMINISTRATIVA: RUA CARAMURU Nº. 271 – CENTRO - PRAZO DETERMINADO: 06 MESES - VÍNCULO DE TRABALHO: CLT - FORMA DE RESCISÃO: Artigo 481 da CLT.

CONTRATADO	NUM. CONTR.	OBJETO: Contratação para Emprego Público de:	INICIO	SALÁRIO MENSAL	CARGA HOR. SEMANAL
Elizangela Justino Feo	102	Técnico em Enfermagem - PSS	01/11/2020	R$ 1.791,52	40 horas semanais
Diana Aparecida Prestes Xavier	103	Técnico em Enfermagem - PSS	03/11/2020	R$ 1.791,52	40 horas semanais
Vildete de Fatima Gustmann Dolinski	104	Técnico em Enfermagem - PSS	03/11/2020	R$ 1.791,52	40 horas semanais
Cleide Lucia Procek	106	Técnico em Enfermagem - PSS	03/11/2020	R$ 1.791,52	40 horas semanais
Maria Alaide de Biassio	107	Técnico em Enfermagem - PSS	03/11/2020	R$ 1.791,52	40 horas semanais
Cassia de Moura Faitao	113	Técnico em Enfermagem - PSS	10/11/2020	R$ 1.791,52	40 horas semanais
Silmara Pereira	114	Técnico em Enfermagem - PSS	10/11/2020	R$ 1.791,52	40 horas semanais
Marta Rosa de Oliveira Sasso	116	Técnico em Enfermagem - PSS	17/11/2020	R$ 1.791,52	40 horas semanais

Pato Branco, em 18 de Novembro de 2020. Augustinho Zucchi - Prefeito

MUNICÍPIO DE PATO BRANCO – EXTRATO DE CONTRATO DE PRESTAÇÃO DE SERVIÇOS - PROCESSO SELETIVO SIMPLIFICADO – ENFERMEIRO – PSS - CONTRATANTE: MUNICÍPIO DE PATO BRANCO - CNPJ: 76.995.448/0001-54 - SEDE ADMINISTRATIVA: RUA CARAMURU Nº. 271 – CENTRO - PRAZO DETERMINADO: 06 MESES - VÍNCULO DE TRABALHO: CLT - FORMA DE RESCISÃO: Artigo 481 da CLT.

CONTRATADO	NUM. CONTR.	OBJETO: Contratação para Emprego Público de:	INICIO	SALÁRIO MENSAL	CARGA HOR. SEMANAL
Giana Terezinha Babinski	105	Enfermeiro - PSS	03/11/2020	R$ 4.909,14	40 horas semanais
Thays Bianco de Abreu Caldato	108	Enfermeiro - PSS	03/11/2020	R$ 4.909,14	40 horas semanais
Sorali Kalamar Martins	109	Enfermeiro – PSS	03/11/2020	R$ 4.909,14	40 horas semanais
Thays Carolina Alves Bukovski	110	Enfermeiro – PSS	04/11/2020	R$ 4.909,14	40 horas semanais
Lya Maria Saboia Falleiro Nogueira	115	Enfermeiro – PSS	10/11/2020	R$ 4.909,14	40 horas semanais

Pato Branco, em 11 de Novembro de 2020. Augustinho Zucchi - Prefeito

AVISO DE LICITAÇÃO – PE 037/2020

A Comissão Especial de Licitação da entidade CONSORCIO INTERMUNICIPAL DE SAUDE - CONIMS, no exercício das atribuições que lhe confere o Ato de Consórcio nº 161 de 08/09/2020, torna público, para conhecimento dos interessados, que fará realizar no dia 04/12/2020, às 09:00 horas, no endereço eletrônico www.comprasgovernamentais.gov.br, a abertura da sessão pública conforme especificado no Edital de Licitação Nº 037/2020 na modalidade PREGÃO ELETRÔNICO.

Informa-se que a íntegra do Edital se encontrará disponível no endereço: www.conims.com.br a partir da data de 30/11/2020.

Objeto da Licitação: Aquisição de aparelhos e equipamentos médicos, hospitalares, odontológicos, de informática, eletroeletrônicos e móveis hospitalares em geral; conforme condições, quantidades e exigências estabelecidas neste edital e seus anexos.

Pato Branco/PR, 27 de novembro de 2020.

MARCOS JOSÉ BRANDOLI DE LIMA
COORDENADOR DE LICITAÇÃO E CONTRATOS

MUNICÍPIO DE PATO BRANCO - EXTRATO DE PUBLICAÇÃO DE PORTARIA

Nº PORTARIA	NOME	ASSUNTO	DATA
660	JUCELI NILSON	INSALUBRIDADE	17/11/2020
667	MARIA ELIZANDRA DOS SANTOS SOTORIVA E OUTROS	TORNA SEM EFEITO NOMEAÇÕES	18/11/2020
668	ANDRESSA MARA DELARMELIN E OUTRA	NOMEIA APROVADAS EM PROCESSO SELETIVO SIMPLIFICADO – EDITAL 009/2020	18/11/2020
669	CREUNI DAS GRAÇAS MARANOSKI E OUTRAS	INSALUBRIDADE	18/11/2020
672	MARILENE CARTERI E OUTRAS	NOMEIA APROVADAS EM PROCESSO SELETIVO SIMPLIFICADO – EDITAL 008/2020	18/11/2020
675	JOCELI APARECIDA GUARESE	INSALUBRIDADE	23/11/2020
678	GUILHERME ERDMANN MAIA E OUTRA	NOMEIA APROVADOS EM CONCURSO PÚBLICO – EDITAL 014/2018	23/11/2020
679	LAUDIANE MONICA VEDANA FREIRE	INSALUBRIDADE	24/11/2020
690	SILMARA PEREIRA E OUTROS	AUTORIZA DIRIGIR VEÍCULOS OFICIAIS	25/11/2020

A publicação na íntegra do (s) ato (s) acima, encontra (m)-se disponível (eis) no seguinte endereço eletrônico: www.diariomunicipal.com.br/amp – Edição do dia 30 de novembro de 2020, respectivamente, conforme Lei Complementar nº 70, de 06 de julho de 2017.

CONSÓRCIO INTERMUNICIPAL DE SAÚDE

TERMO DE HOMOLOGAÇÃO E ADJUDICAÇÃO DE PROCESSO LICITATÓRIO

O(a) presidente Altair José Gasparetto, no uso das atribuições que lhe são conferidas pela legislação em vigor, especialmente pela Lei 8.666/93 e alterações posteriores, a vista do parecer conclusivo exarado pela Comissão de Licitações, resolve:

01 - Homologar e Adjudicar a presente Licitação nestes termos:

a) Nr. Processo: 141/2020
b) Nr. Licitação: 59/2020 - IL
c) Modalidade: Inexigibilidade de licitação
d) Data de Homologação: 27/11/2020
e) Objeto da Licitação: CREDENCIAMENTO DE PESSOAS JURÍDICAS DA ÁREA DE SAÚDE PARA PRESTAÇÃO DE SERVIÇOS DE APOIO À DIAGNOSE E TERAPIA (SADT), destinado ao atendimento aos usuários oriundos dos municípios consorciados ao CONIMS.

f) Fornecedores e Resumo de Itens Vencedores:	Un.	Quantidade	Vl. Unitário	Total dos Itens
DL BAUER DOS SANTOS CLINICA MEDICA LTDA				
1 - PRESTAÇÃO DE SERVIÇOS MÉDICOS AMBULATORIAIS E SERVIÇOS DE APOIO À DIAGNOSE E TERAPIA (SADT)	SERV	12,000	5.922,6000	R$ 71.071,20
			Total geral:	R$ 71.071,20

02 - Autorizar a emissão da(s) nota(s) de empenho correspondente(s):

Descrição da Despesa	Dotação
Atendimento aos Municípios Consorciados	02.001.10.302.0002.2002.3.3.90.39.0

Altair José Gasparetto
Presidente

CONSÓRCIO INTERMUNICIPAL DE SAÚDE
TERMO DE RATIFICAÇÃO DO PROCESSO DE INEXIGIBILIDADE Nº 59/2020

Fundamentado nos art. 25 da Lei de Licitações nº 8666/93, RATIFICO a Inexigibilidade Nº 59/2020, para a CREDENCIAMENTO DE PESSOAS JURÍDICAS DA ÁREA DE SAÚDE PARA PRESTAÇÃO DE SERVIÇOS DE APOIO À DIAGNOSE E TERAPIA (SADT), destinado ao atendimento aos usuários oriundos dos municípios consorciados ao CONIMS.

Valor Global: 71.071,20
Dotação: 02.001.10.302.0002.2002.3.3.90.39.00 Fonte: 076
Data: 27/11/2020

Altair José Gasparetto
Presidente

CONSÓRCIO INTEMUNICIPAL DE SAÚDE – CONIMS

ATO DE CONSÓRCIO

RESOLUÇÃO Nº 222 DE 27 DE NOVEMBRO DE 2020

Súmula: Nomeia comissão Permanente de Avaliação de Documentos do Consórcio Intermunicipal de saúde – CONIMS e dá outras providências.

A íntegra encontra-se disponível nos seguintes endereços eletrônicos: https://www.conims.com.br/ *e* http://www.diariomunicipal.com.br/amp/

EXTRATO PARA PUBLICAÇÃO
RESCISÃO AMIGÁVEL DO CONTRATO DE COMPRA E VENDA nº 160/2019

(Vinculado a Inexigibilidade nº 020/2019)

CONTRATANTE: Prefeitura Municipal de Renascença
CONTRATADA: Editora Aprende Brasil Ltda
DA RESCISÃO: O objeto do presente termo é a rescisão amigável do contrato referido no preambulo, proposta pelo Município de Renascença a empresa **CONTRATADA**. A eficácia da presente rescisão será a partir da data de sua publicação.
DATA DE ASSINATURA DO ADITIVO: 16 de novembro de 2020
FORO: Comarca de Marmeleiro, Estado do Paraná.

Renascença, 16 de novembro de 2020.

Lessir Canan Bortoli
Prefeito Municipal

MUNICIPIO DE PATO BRANCO

HOMOLOGAÇÃO DE LICITAÇÃO. PREGÃO N.º 87/2020. OBJETO: Implantação de registro de preços para futura, eventual e fracionada aquisição de materiais elétricos, em atendimento a todas as Secretarias e Departamentos da Administração Municipal, para as empresas: AIQ FERRAMENTAS E INSTRUMENTOS LTDA, inscrita no CNPJ nº 12.134.879/0001-43, com valor total de R$ 1.225,00; COURACO COMERCIAL LTDA, inscrita no CNPJ nº 00.290.469/0001-02, com valor total de R$ 13.217,10; GR COMERCIO EIRELI EPP, CNPJ nº 17.451.234/0001-58, com valor total de R$ 111.020,20; I.R. COMERCIO E MATERIAIS ELETRICOS EIRELI, CNPJ nº 33.149.502/0001-38, com valor total de R$ 14.149,00; J2R AUTOMAÇÃO LTDA - EIRELI, CNPJ nº 30.247.600/0001-10, com valor total de R$ 15.262,65; JMSR COMERCIO E SERVIÇOS EIRELI, CNPJ nº 38.433.771/0001-45, com valor total de R$ 89.143,30; LICITARE PRODUTOS, MATERIAIS E SERVIÇOS LTDA - EPP, CNPJ nº 18.641.075/0001-17, com valor total de R$ 24.303,60; LUMEN COMÉRCIO E SERVIÇOS DE MOTORES ELÉTRICOS EIRELI, CNPJ nº 34.777.255/0001-87, com valor total de R$ 1.113,90; MARCELO BEJE INSTALAÇÕES ELÉTRICAS EIRELI, CNPJ nº 19.599.116/0001-17, com valor total de R$ 258.132,10; MATERIAIS ELETRICOS ESTRELA GUIA LTDA ME, CNPJ nº 14.193.126/0001-34, com valor total de R$ 237.237,15; MORK SOLAR - PRODUTOS E SERVICOS ELETRICOS LTDA, CNPJ nº 24.616.322/0001-28, com valor total de R$ 92.087,00; R. D. VELANI ELÉTRICA - EPP, CNPJ nº 21.329.429/0001-05, com valor total de R$ 207.263,80; RM COMÉRCIO DE MERCADORIAS E MATERIAIS LTDA ME, CNPJ nº 20.784.313/0001-95, com valor total de R$ 14.495,35; SUL.COM ATACADO E VAREJO LTDA - EPP, CNPJ nº 26.469.541/0001-57, com valor total de R$ 41.351,25; WELTER E FERMIANO LTDA, CNPJ nº 28.334.882/0001-40, com valor total de R$ 189.739,35. Pato Branco, 26 de novembro de 2020. Augustinho Zucchi - PREFEITO.

MUNICÍPIO DE PATO BRANCO

Extrato Ata de Registro de Preço. Pregão Eletrônico número 87/2020, Processo nº 179/2020. OBJETO: Implantação de registro de preços para futura, eventual e fracionada aquisição de materiais elétricos, em atendimento a todas as Secretarias e Departamentos da Administração Municipal. VIGÊNCIA: 12 meses. PRAZO E LOCAL DE ENTREGA: Os pedidos serão feitos de acordo com a necessidade e executados mediante solicitação formal da contratante por meio de Nota de Empenho. A contratada terá um prazo de até 10 dias úteis, após o recebimento da Nota de Empenho, para efetuar a entrega dos produtos solicitados, no local informado pela contratante. A entrega deverá conter a quantidade total solicitada na Nota de Empenho, não sendo permitidas entregas parceladas, salvo se expressamente solicitado ou autorizado pela Contratante. As despesas com transporte, fretes, bem como qualquer outro relacionado à entrega do produto é de total responsabilidade da contratada. O recebimento do objeto se dará em duas etapas: RECEBIMENTO PROVISÓRIO: No momento da entrega e consistirá na mera contagem física, verificação da quantidade requisitada apresentada na nota fiscal e constatação quanto da integridade das embalagens, lacres, etc. RECEBIMENTO DEFINITIVO: Ocorrerá em, no máximo 05 dias após o recebimento provisório, pela comissão de recebimento e constará de: Verificação da conformidade com a quantidade requisitada o adequado funcionamento do objeto a ser recebido e se a especificação atende plenamente aos requisitos, de forma aderente aos termos contratuais. CONDIÇÕES DE PAGAMENTO: Os pagamentos serão efetuados até o 15º dia útil após a entrega do produto solicitado, mediante emissão do Termo ou recibo de Recebimento Definitivo, apresentação da respectiva nota fiscal/fatura atestada pelo Gestor, Fiscal da Ata de Registro de Preços e pela Comissão de Recebimento de Bens e Serviços. DOT. ORÇ.: Diversas conforme Ata. GESTOR: o Secretário Municipal de Engenharia e Obras, Frederico Demário Pimpão, matrícula nº 11150-3/1. Ata de Registro de Preço nº 521/2020, Partes: Município de Pato Branco e AIQ FERRAMENTAS E INSTRUMENTOS LTDA, com valor total de R$ 1.225,00; Ata de Registro de Preço nº 522/2020, Partes: Município de Pato Branco e COURACO COMERCIAL LTDA, com valor total de R$ 13.217,10; Ata de Registro de Preço nº 523/2020, Partes: Município de Pato Branco e GR COMERCIO EIRELI EPP, com valor total de R$ 111.020,20; Ata de Registro de Preço nº 524/2020, Partes: Município de Pato Branco e I.R. COMERCIO E MATERIAIS ELETRICOS EIRELI, com valor total de R$ 14.149,00; Ata de Registro de Preço nº 520/2020, Partes: Município de Pato Branco e J2R AUTOMAÇÃO LTDA - EIRELI, com valor total de R$ 15.262,65; Ata de Registro de Preço nº 525/2020, Partes: Município de Pato Branco e JMSR COMERCIO E SERVIÇOS EIRELI, com valor total de R$ 89.143,30; Ata de Registro de Preço nº 526/2020, Partes: Município de Pato Branco e LICITARE PRODUTOS, MATERIAIS E SERVIÇOS LTDA - EPP, com valor total de R$ 24.303,60; Ata de Registro de Preço nº 527/2020, Partes: Município de Pato Branco e LUMEN COMÉRCIO E SERVIÇOS DE MOTORES ELÉTRICOS EIRELI, com valor total de R$ 1.113,90; Ata de Registro de Preço nº 528/2020, Partes: Município de Pato Branco e MARCELO BEJE INSTALAÇÕES ELÉTRICAS EIRELI, com valor total de R$ 258.132,10; Ata de Registro de Preço nº 529/2020, Partes: Município de Pato Branco e MATERIAIS ELETRICOS ESTRELA GUIA LTDA ME, com valor total de R$ 237.237,15; Ata de Registro de Preço nº 530/2020, Partes: Município de Pato Branco e MORK SOLAR - PRODUTOS E SERVICOS ELETRICOS LTDA, com valor total de R$ 92.087,00; Ata de Registro de Preço nº 531/2020, Partes: Município de Pato Branco e R. D. VELANI ELÉTRICA - EPP, com valor total de R$ 207.263,80; Ata de Registro de Preço nº 532/2020, Partes: Município de Pato Branco e RM COMÉRCIO DE MERCADORIAS E MATERIAIS LTDA ME, com valor total de R$ 14.495,35; Ata de Registro de Preço nº 533/2020, Partes: Município de Pato Branco e SUL.COM ATACADO E VAREJO LTDA - EPP, com valor total de R$ 41.351,25; Ata de Registro de Preço nº 534/2020, Partes: Município de Pato Branco e WELTER E FERMIANO LTDA, CNPJ nº 28.334.882/0001-40, com valor total de R$ 189.739,35. Pato Branco, 26 de Novembro de 2020. Augustinho Zucchi - Prefeito.

MUNICÍPIO DE PATO BRANCO
MUNICÍPIO DE PATO BRANCO - PR
INTENÇÃO DE ANULAÇÃO PARCIAL DE PROCESSO LICITATÓRIO
REF: EDITAL DE CONCORRÊNCIA Nº 01/2020 - PROCESSO Nº 59/2020

OBJETO: A seleção de indústrias para receber em Concessão de Direito Real de Uso Oneroso, pelo período de 10 (dez) anos, imóveis denominados barracões de propriedade do Município de Pato Branco, objetivando a concessão de incentivos à implantação e expansão de unidades industriais no Município de Pato Branco, nos termos da Lei nº 5.375 de 16 de Julho de 2019, atendendo as necessidades da Secretaria Municipal de Desenvolvimento Econômico e do Programa de Desenvolvimento Econômico - PRODEM, em consonância com o Conselho de Desenvolvimento Econômico. Prezados Senhores, Considerando que as características descritas no edital para imóvel contido no ITEM 04 - B 02 são incompatíveis com as características atuais do imóvel, conforme manifestação e justificativa da Secretaria Municipal de Desenvolvimento Econômico; Considerando o princípio da legalidade e da autotutela aplicáveis à Administração Pública, segundo os quais caberá a esta, nos termos da Súmula 473 do STF, "Anular seus próprios atos quando eivados de vícios que os tornem ilegais, porque deles não se originam direitos (...)"; A Administração manifesta a intenção de ANULAÇÃO do ITEM 04 - B 02 do Processo Licitatório, modalidade Concorrência nº 01/2020, os demais itens do certame permanecem inalterados. Em atendimento ao disposto no art. 49, § 3º, da Lei Federal 8.666/93, ficam os interessados intimados, em querendo se manifestar, apresentar defesa prévia no prazo de 05 (cinco) dias úteis, contados da publicação deste. Pato Branco, 27 de novembro de 2020. Augustinho Zucchi – Prefeito.

DENGUE: APENAS VOCÊ PODE

VIRAR ESTE JOGO

NÃO COLOQUE SUA FAMÍLIA EM RISCO.ELIMINE O MOSQUITO DA SUA CASA.

Tampe os tonéis e caixas-d'água.

Deixe garrafas sempre viradas.

Mantenha a lixeira bem fechada.

Mantenha as calhas sempre limpas.

Coloque areia nos vasinhos de plantas.

Retire água de pneus.

DIÁRIO DO SUDOESTE | 46. 3220-2066
diariodosudoeste.com.br