

## Município divulga data para vacinação contra a covid-19

### CIDADE

Parque da Pedreira volta a ser alvo de vandalismo [PÁG. 3](#)

### REGIONAL

Obras em canal de contenção em Francisco Beltrão chegam a 50% [PÁG. 5](#)



**CRD**  
CENTRO REGIONAL DE DIAGNÓSTICO

**RESSONÂNCIA MAGNÉTICA**

FONE: (46) 3025-1100

RUA IGUAÇU, 1111 - CENTRO  
PATO BRANCO  
INSCRIÇÃO CRMPR Nº3713  
RT: Dr. Fernando Hecke CRMPR 20173

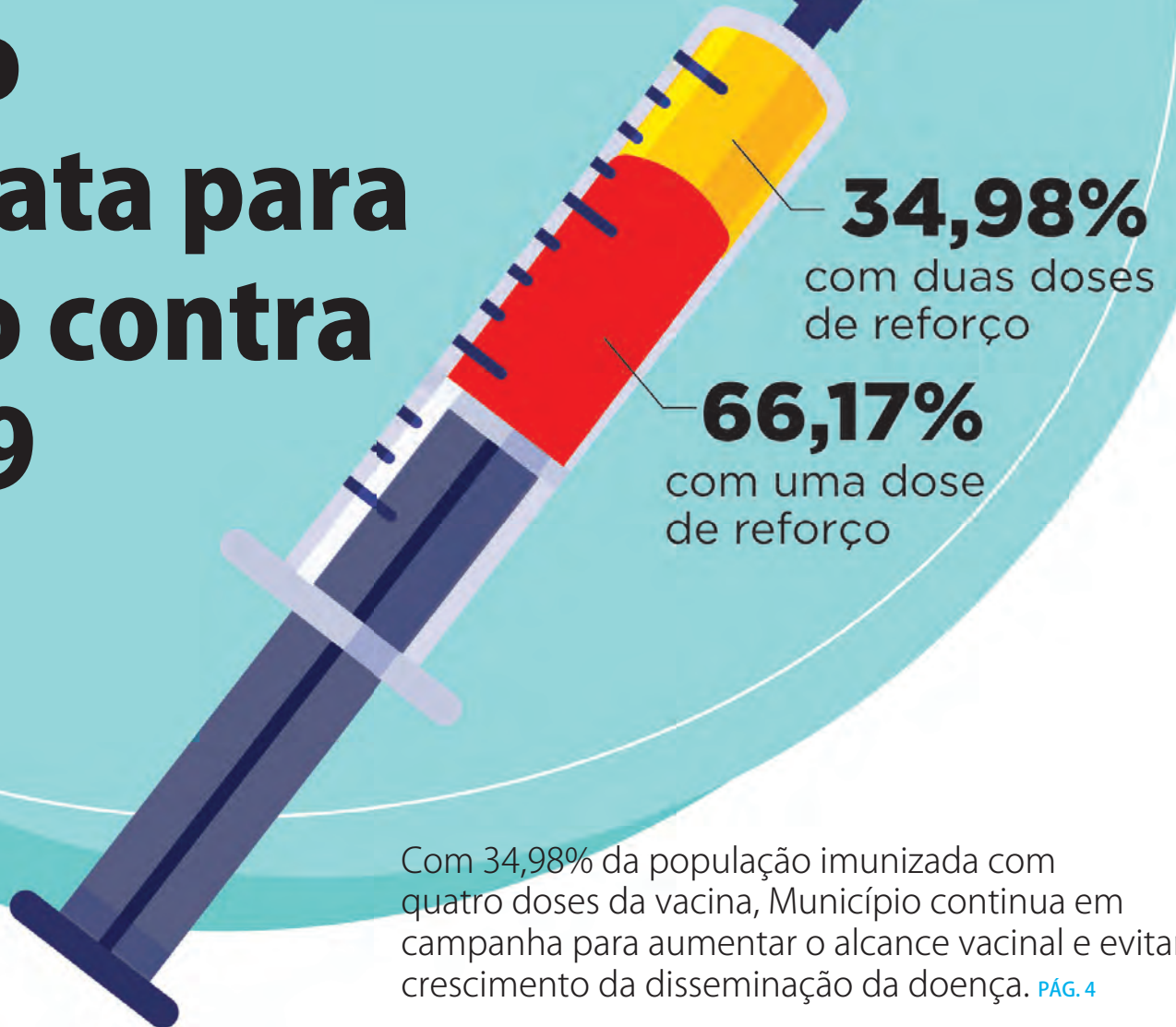

Com 34,98% da população imunizada com quatro doses da vacina, Município continua em campanha para aumentar o alcance vacinal e evitar crescimento da disseminação da doença. [PÁG. 4](#)

## Imposto de Renda 2023: Defasagem da tabela pode aumentar contribuintes que serão tributados



Contribuintes que tiveram rendimentos de um salário mínimo e meio já poderão ter o imposto retido na fonte. Isto porque a tabela do IR está sem correção desde 2015. De janeiro de 2019 até dezembro de 2022, a defasagem soma 26,57%. [PÁG. 6](#)

## Em declarada oposição ao governo, Moro confirma defesa da pauta anticorrupção

Agência Senado

Identificado com as pautas anticorrupção e da segurança pública, o ex-juiz Sérgio Moro (União-PR) garante que não será senador “de uma nota só”. Eleito pelos paranaenses com quase dois milhões de votos, o ex-ministro da Justiça (2019-2020) na gestão Jair Bolsonaro declara abertamente sua oposição ao atual governo.

“O combate à corrupção e a integridade na política, duas questões indissociáveis e, igualmente, a segurança pública. Mas vou estar envolvido em todos os assuntos que sejam relevantes para o país: economia, política social, saúde, educação. Ou seja, podem esperar um senador muito presente nas atividades políticas dessa Casa”

Moro teve grande projeção de imagem nos últimos anos, sobretudo por causa da Operação Lava Jato, força-tarefa do Ministério Público Federal e da Polícia Federal que entre 2014 e 2021 investigou lavagem de dinheiro e crimes de corrupção na Petrobras, em outras estatais e em grandes empreiteiras. Cerca de 100 pessoas foram condenadas a partir dessas investigações, entre elas, em 2017, o então ex-presidente da República Luiz Inácio Lula da Silva.

Quando eleito senador, Moro postou nas redes sociais: “A Lava Jato vive”.

Para ele, sua eleição, de certa maneira, representa a confiança que as pessoas têm na pauta do combate à corrupção.

Como parte da estratégia em prol de mudanças estruturais, o futuro senador pelo Paraná destaca, por exemplo, a eleição do ex-procurador da República Deltan Dallagnol (Podemos-PR) — coordenador da força-tarefa da Lava Jato — para a Câmara dos Deputados. Também iniciará um mandato na Câmara a mulher do ex-juiz, Rosângela Moro (União-SP).

“Então a ideia é a gente pegar os parlamentares envolvidos nessas causas de combate à corrupção e reunir, aglutinar essas pessoas, para a gente poder construir uma posição coletiva forte. Tem aquela velha frase: o preço da liberdade é a eterna vigilância. Eu diria que o preço da integridade também é a eterna vigilância. O Congresso tem o papel essencial na fiscalização do Executivo” lembra.

## Governador anuncia nomes das Secretarias da Mulher e Igualdade Racial e Comunicação

Com as novas nomeações, já foram anunciados os ocupantes de 36 secretarias, empresas públicas e órgãos da administração pública estadual que participarão da gestão pelos próximos quatro anos

AEN

O governador Carlos Massa Ratinho Junior anunciou nesta segunda-feira (16) mais dois nomes que vão ocupar o primeiro escalão do Governo do Paraná nos próximos anos. A secretária da Mulher e Igualdade Racial será a deputada federal eleita Leandre Dal Ponte e a Secretária de Comunicação ficará sob responsabilidade de Cleber Mata.

Com as novas nomeações, já foram anunciados os ocupantes de 36 secretarias, empresas públicas e órgãos da administração pública estadual que participarão da gestão pelos próximos quatro anos.

### Mulher e igualdade racial

Leandre Dal Ponte é deputada federal e foi reeleita para o terceiro mandato em 2022. Ela já foi procuradora da Mulher na Câmara dos Deputados e atualmente ocupa o cargo de procuradora adjunta. Uma das suas marcas é o trabalho pela criação de procuradorias da mulher nos legislativos paranaenses, assim como na Assembleia Legislativa do Estado. Atualmente, cerca de 100 municípios paranaenses contam com Procuradoria da Mulher ativa, fortalecendo as redes de proteção à violência contra as mulheres.

Na Câmara dos Deputados, a parlamentar também presidiu a Comissão Externa do Envelhecimento Sa-



Leandre é natural de Pato Branco e já foi secretária municipal da Saúde de Saudade do Iguaçu

dável e participava como titular da Comissão de Defesa dos Direitos da Pessoa Idosa (CIDOSO) e Comissão de Seguridade Social e Família (CSSF). No Congresso Nacional, preside a Frente Parlamentar Mista da Primeira Infância e compõe as frentes parlamentares em Defesa dos Direitos da Mulher, em Defesa dos Povos Indígenas, em Defesa dos Povos Tradicionais de Matriz Africana, e em Defesa dos Povos e Comunidades Tradicionais com Parti-

cipação Popular.

Ela é natural de Pato Branco, no Sudoeste do Paraná, e já foi secretária municipal da Saúde de Saudade do Iguaçu. Tem ampla atuação em defesa da Saúde da Família, sendo autora do projeto de lei que cria no Brasil a Política Nacional do Cuidado. É formada em engenharia civil.

### Comunicação

Ex-secretário de Comunicação do Estado de São Paulo, Cleber Mata é jor-

nalista formado pela PUC Campinas e em solo paulista assessorou diretamente seis governadores, além de ter coordenado o trabalho jornalístico e de marketing de campanhas políticas.

Com larga experiência em gestão pública, Mata é especialista em marketing político pela Escola de Comunicações e Artes da Universidade de São Paulo (ECA/USP) e mestrando em Comunicação Pública pela USCS (Universidade Municipal de São Caetano do Sul).

## Lira diz que todos serão chamados à responsabilidade, inclusive parlamentares

Agência Brasil

O presidente da Câmara dos Deputados, Arthur Lira (PP-AL), afirmou que todos os agentes públicos que tiveram alguma responsabilidade nos atos de vandalismo cometidos no dia 8 de janeiro contra os prédios públicos dos três Poderes serão responsabilizados, mesmo se forem parlamentares. Lira chamou a atenção ainda que para o fato de haver parlamentares divulgando informações inverídicas de que não houve invasão à Câmara e destacou que esses de-

putados responderão por essas falas.

Lira fez uma visita ao prédio do Batalhão da Polícia Militar, que pertence à Câmara, e fica localizado próximo à Praça dos Três Poderes acompanhado da governadora do Distrito Federal em exercício, Celina Leão, e o interventor federal na segurança do DF, Ricardo Capelli.

Questionado pela imprensa se ele acredita que o ex-presidente Bolsonaro deva ser responsabilizado pelos atos por instigar seus apoiadores a radicali-

zar, Lira afirmou que cada um responde por seus atos e discursos. “Meu CPF é um, o do presidente Bolsonaro é outro. Temos que investigar todos os aspectos. Minha fala não muda: todos que praticaram algum ato de vandalismo devem ser punidos”, disse Lira.

“Todos que tiveram responsabilidades serão punidos, inclusive parlamentares que postaram vídeos publicando inverdades sobre as agressões ao prédio da Câmara. Todos viram, foi gravíssimo. Um parlamentar eleito não pode di-

vulgar informações que não condizem com a realidade”, afirmou.

### Posse

Lira afirmou ainda que está discutindo com a segurança pública do Distrito Federal sobre a posse dos parlamentares no dia 1º de fevereiro. Segundo ele, é importante que todos tenham um plano de segurança bastante rígido. “Nosso pedido é para que todos tenham tranquilidade, será um dia bastante emblemático no início do ano do poder”, destacou o presidente.



### VAGAS EM PATO BRANCO

Assistente de vendas  
Auxiliar de linha de produção ( VIBRA)  
Consultor de vendas materias de construção  
Cozinheiro geral  
Farmacêutico  
impressor flexográfico  
Instalador hidráulico  
Servente de limpeza  
Operador de acabamento  
Vendedor Interno

**Entrevistas quarta-feira (18)**

08h Vibra

14h Imprepel Industria Grafica

Os interessados devem comparecer na Agência do Trabalhador, Travessa Santo Cola, 102, Baixada

# Furto e atos de vandalismo no Parque da Pedreira

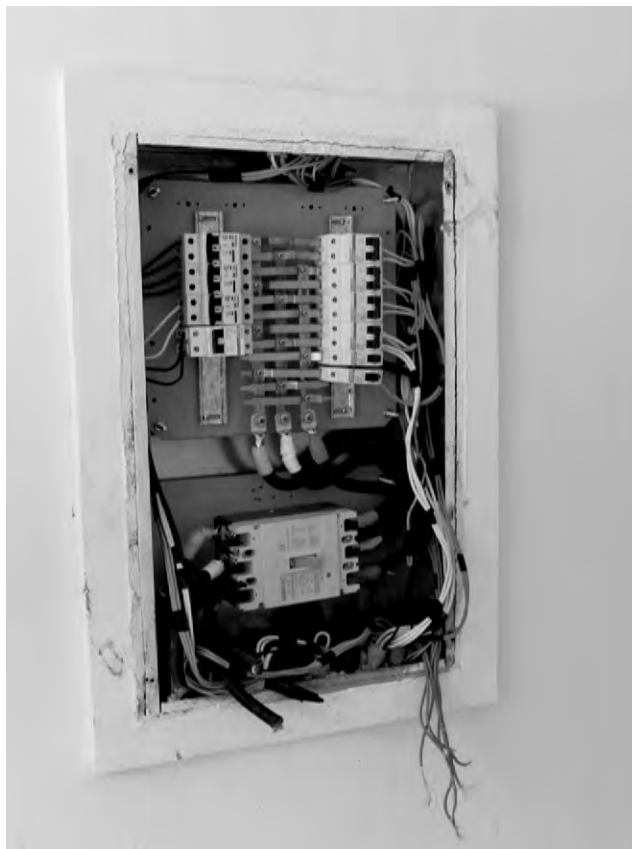

Os ladrões levaram fios de cobre, materiais de limpeza e ferramentas utilizadas para a manutenção do Parque da Pedreira

Adenir Brocco

ade@diariodosudoeste.com.br

Ladrões arrobaram, no fim de semana, a estrutura do camarim do palco do Parque da Pedreira de Pato Branco, localizado na rua Ivaí, próximo da BR-158. Foram furtados materiais de limpeza e higiene, fios de cobre, uma máquina de passar

veneno, além de ferramentas utilizadas na manutenção do Parque da Pedreira.

Analice dos Santos, funcionária pública responsável pela manutenção do Parque da Pedreira, informou que também constatou atos de vandalismo e pichação. Os vândalos jogaram os extintores dentro do lago.

De acordo com Anali-

ce, já foram constatados cinco arrombamentos no Parque da Pedreira, o primeiro neste ano. Ela informou que já existe um projeto da Prefeitura de Pato Branco para a instalação de câmeras de monitoramento no local.

O secretário do Meio Ambiente, Vitor Debastiani, disse que no fim do ano já havia ocorrido arromba-

mento no Parque da Pedreira e aconteceu novamente no último final de semana, sendo registrado Boletim de Ocorrência na Polícia Militar. Ele confirmou que a Prefeitura de Pato Branco deverá fazer em breve uma licitação para as instalações de câmeras de monitoramento no Parque da Pedreira.

## Nos 13 primeiros dias de 2023, Agência do Trabalhador obteve a colocação de 150 trabalhadores

Assessoria

Buscando estar mais próxima da população, a equipe da Agência do Trabalhador de Pato Branco vem desenvolvendo, nestes dois últimos anos, diversas ações voltadas para a geração de emprego e renda, além do aperfeiçoamento profissional.

Resultado disso, foram 5.700 vagas abertas, em 2022, e 3.480 inserções no mercado de trabalho.

“São resultados muito positivos, fruto dos investimentos feitos pela gestão municipal, especialmente em estar mais próximo dos pato-branquenses, mais próximo do trabalhador do bairro”, frisa o diretor da Agência do Trabalhador, Fabricio Preis de Melo.

Entre as ações realizadas está a descentralização dos atendimentos, com a Agência Itinerante e Posto Avançado junto ao CEU das Artes, cursos de aperfeiçoamento e atividades voltadas para públicos específicos, como contratações de jovens, pessoas com mais de 50 anos e pessoa com deficiência.

Os dados são do relatório



ASSESSORIA PMPB

A partir do dia 24 de janeiro, serão retomados os atendimentos no Posto Avançado, junto ao CEU das Artes

interno do órgão.

“É importante reforçar que essas mais de 3,7 mil pessoas que entraram no mercado de trabalho, foram por meio das intermediações da Agência do Trabalhador, sendo que no final de janeiro sairão os dados do Caged [Cadastro Geral de Empregados e Desempregados], com informações de contratações diretas pelas empresas”, explica o diretor.

Os atendimentos da Agência não pararam neste início de ano. Até a sexta-feira (13), foram mais 150 contratações. Para esta se-

mana, já são mais de 345 vagas de trabalho abertas.

“Os atendimentos da Agência estão sendo realizados normalmente. Já realizamos alguns cursos e estamos elaborando mais para o ano todo, além de ampliar e melhorar os serviços descentralizados”, salienta Fabricio.

### Posto Avançado

A partir do dia 24 de janeiro, serão retomados os atendimentos no Posto Avançado, junto ao CEU das Artes.

Os atendimentos serão

todas as terças e quintas-feiras, das 13h às 17h, com entrevistas, dicas, orientações e capacitações.

### ERRATA

Lojas Quero-Quero informa aos seus clientes que, no folheto de janeiro, com validade de 10/01/2023 a 22/01/2023, as TVs Philco (códigos 184967/188871) não são Smarts TVs como anunciado no folheto.

### Mais nomes

O governador Ratinho Junior anunciou mais dois nomes do primeiro escalão do Governo do Paraná. A secretária da Mulher e Igualdade Racial será a deputada federal Leandre Dal Ponte (PSD) e a Secretaria de Comunicação ficará sob comando do Cleber Mata, ex-chefe de comunicação do governo de São Paulo entre 2019 e 2022.

### Oportunidades

O Paraná começa a semana com a oferta de 10.757 vagas de emprego com carteira assinada nas Agências do Trabalhador e postos avançados de atendimento. Os interessados em ocupar as vagas devem buscar orientações e a unidade da Agência do Trabalhador da sua cidade ou pelo site <https://www.justica.pr.gov.br/Trabalho>

### Empregos

O Paraná foi o estado do Sul que mais gerou empregos entre jovens de 18 a 29 anos entre janeiro e novembro de 2022, segundo o Cadastro Geral de Empregados e Desempregados (Caged) do Ministério do Trabalho.

### Eventos agropecuários

Show Rural, Expoingá, Expolondrina, Expo Umuarama, Festa da Uva, InovaMeat Toledo, Expofrísia e diversos outros eventos relacionados à agropecuária paranaense e programados para 2023 podem ser consultados no <https://www.agricultura.pr.gov.br> da Secretaria de Estado da Agricultura e do Abastecimento.

### Praia lotada

Nem a ameaça de chuva desanimou o público que lotou as areias de Pontal do Paraná e de Matinhos para os shows gratuitos do Verão Maior Paraná. O sertanejo Eduardo Costa e a dupla Antony & Gabriel abriram a segunda semana de shows da temporada.

### Vertedouro da Itaipu

Mais de duas mil pessoas, entre turistas e moradores de Foz do Iguaçu, visitaram a Itaipu Binacional para ver o espetáculo das águas produzido pela abertura do vertedouro da usina, que não operava desde outubro de 2021. A binacional chegou a fazer uma operação especial com um ônibus exclusivo para o mirante do vertedouro.

### Matrículas

A prefeitura de Londrina reabriu as matrículas de crianças de quatro anos ou mais na rede municipal de ensino. O novo período também vale aos interessados em concluir o ensino médio por meio da EJA (educação de jovens e adultos). As inscrições devem ser feitas no <http://www.londrina.pr.gov.br>

### Cursos gratuitos

O programa Liceu de Ofícios de Curitiba abriu 896 vagas para 17 cursos gratuitos de desenvolvimento pessoal e qualificação profissional que ocorrem entre 1º e 17 de fevereiro. As inscrições devem ser feitas no Portal Aprender. Os interessados também podem ter mais informações pelo telefone: (41) 3250-7442.

### Inscrições abertas

As inscrições para a primeira etapa do Revalida devem ser feitas pelo Sistema Revalida até a próxima sexta-feira (20).

### Restaurante popular

O prefeito Chico Brasileiro (PSD) teve audiência com os secretários Norberto Ortigara (Agricultura e Abastecimento) e com Rogério Carboni (Desenvolvimento Social e Família, Justiça e Cidadania). Ortigara, segundo o prefeito, garantiu a construção de um restaurante popular em Foz do Iguaçu e a pavimentação das estradas da Vila Bananal.

### Cargos de Itaipu

O governador Ratinho Junior (PSD) não terá nenhuma influência na composição dos cargos de direção da binacional e na indicação do uso dos recursos que podem chegar a R\$ 5 bilhões em 2023.



GRUPO  
**RAFA**<sup>®</sup>  
NEGÓCIOS  
RAFAEL CAMINE - CORRETOR DE IMÓVEIS - CRECI J 06702

→ **COMPRA, VENDA E LOCAÇÃO DE IMÓVEIS**  
→ **FINANCIAMENTO**  
→ **SEGURO DE VIDA E RESIDENCIAL**  
→ **EMPRÉSTIMO CONSIGNADO**

ENTRE EM CONTATO: 📞 **VENDAS (46) 3025-2121** 📞 **LOCAÇÃO (46) 3224-4079**



# 92,73% da população pato-branquense recebeu duas doses de vacina contra a covid-19

Aline Vezoli

aline@diariodosudoeste.com.br

A Secretaria de Saúde de Pato Branco divulgou, na segunda-feira (16), dados sobre o total de doses do imunizante contra a covid-19 recebidas e aplicadas no município.

O Vacinômetro aponta que Pato Branco recebeu, até o momento, 237.422 doses da vacina. Dessas, 80.793 foram usadas como primeira dose, vacinando 89,77% da população.

Referente a 2ª dose do imunizante, foram aplicadas 74.921 doses, enquanto a dose única foi aplicada em 1.787 pessoas, as aplicações da segunda dose, em conjunto com a dose única, foram realizadas em 92,73% da população.

A primeira dose de reforço (ou terceira dose) da vacina contra a covid-19 foi aplicada em 66,17% da população, ou seja, 46.169 pato-branquenses tomaram o imunizante. Enquanto isso, o segundo reforço foi aplicado em apenas 15.620 pessoas, representando apenas 34,98% da população do município.

## Vacinação

O município de Pato Branco divulgou uma nova data para vacinação contra a covid-19, programada para a próxima quinta-feira (19). Na ocasião, será ofertada a terceira dose para adolescentes entre 12 e 17 anos, população acima de 18 anos e gestantes e puérperas. Todos devem ter recebido a segunda dose do imunizante há

quatro meses.

O segundo reforço também será disponibilizado na quinta-feira (19) para a população com mais de 18 anos e trabalhadores da saúde que completaram o esquema de vacinação há quatro meses. Na ocasião, também estará disponível o segundo reforço para imunossuprimidos acima de 12 anos que realizaram a dose adicional há quatro meses.

As doses estarão disponíveis na Sala de Vacina dos bairros, das 8h às 11h e das 13h às 16h e na Sala de Vacina Central, das 7h30 às 17h30.

## Repescagem

A população que não recebeu a primeira ou segunda dose do imunizante contra a covid-19 terá mais uma oportunidade na quinta-feira (19). As doses estarão disponíveis para adolescentes, adultos e idosos, na Sala de Vacina Central, das 7h30 às 13h.

As recomendações da Saúde é para que a população aguarde um intervalo de 30 dias entre a vacinação e o diagnóstico de covid. Em caso de sintomas respiratórios, é necessário aguardar a resolução do quadro.

## Crianças

A vacinação contra a covid-19 em crianças está pausada no município por falta de doses. Para a vacinação em bebês entre 6 meses e 2 anos, é necessário o agendamento da fila de espera através do número (46) 9 8421-4088.

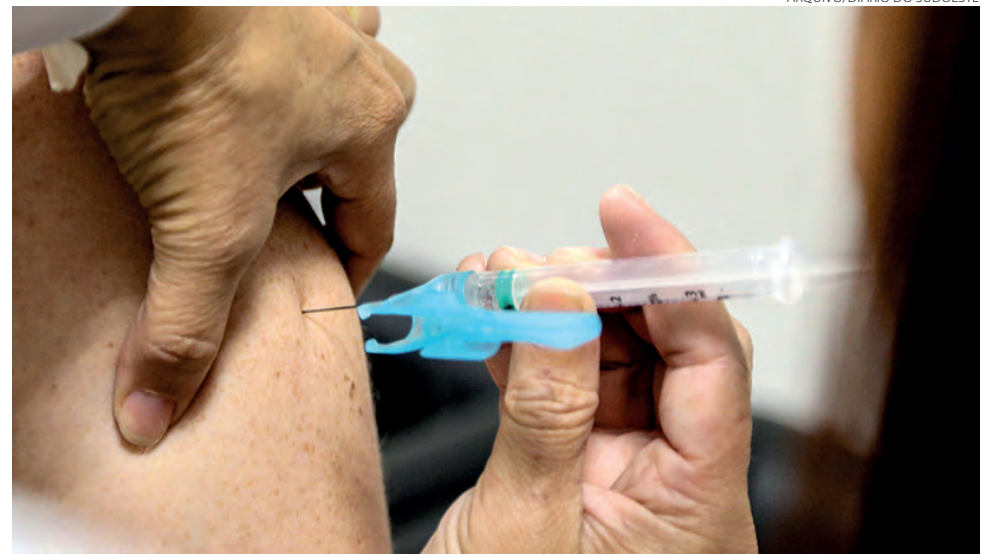

ARQUIVO/DIÁRIO DO SUDOESTE

Menos de 35% da população recebeu as 4 doses da vacina contra a covid-19

## Irdes elege e empossa nova diretoria

### Assessoria

O Instituto Regional de Desenvolvimento Econômico e Social (Irdes) escolheu sua nova diretoria nessa segunda-feira (16). A entidade passa a ser gerida por Tiago Nunes e Silva; vice-presidente, Cirene Vanzela Miotto e membros efetivos: Mauro Cesar Kalinke, Marcelo Dalle Teze, Cleverson Faustino Brandeleiro, Cleuza Alves Chiochetta, Ari Ignacio de Lima, Rosana Demétrio da Costa, Valmir Dallacosta, Eva Maria Zancanaro, Meri Aparecida Moraes e Marcelo Pastorello.

No Conselho Consultivo ficaram Ciro Conte Chiochetta, presidente; Juliane Aparecida Agnes, vice-presidente; Robson Cantu; Luan Ruaro Marcante; Ulisses Piva; Eucir Brocco; Tânia Camiski; Kaue Chicoski; Cesar Giovani Colini Gonçalves; Olcimar Tramonini; Neiva Salette Frizon; Ari Martins da Silva Pinto; Oradi Caldato. O Conselho Fiscal tem como membros: Evandro Néri; Anderson Luiz Michelin; Douglas Roberto Lopes dos Santos; Paloma Vanin Marcante; Ronaldo Felipe Pereira e Delise Guarenti Almeida, Diário do Sudoeste.

Rosana Demétrio Costa, que deixou a

presidência, agradeceu o apoio durante seu período de transição. "Estou certa de que a comunidade tem muito a ganhar com frentes de trabalho que deverão ser priorizadas pelos novos dirigentes."

Tiago Nunes e Silva deverá seguir alguns trabalhos anteriormente desenvolvidos pelo Irdes e, em interação com a diretoria definir novos caminhos para a Entidade. Dentro dos Empreendedores da Solidariedade a Entidade buscará manter o apoio ao SOS Vida, a implantação da Loja do Bem e ao Gama; a APMI, em Coronel Vivida; a continuidade da Campanha Deixa Aqui, para aumentar arrecadação para os fundos; na inclusão de jovens a novas possibilidades de evolução pessoal e profissional; seguir o projeto de internacionalização White Duck Connection; desenvolver, em parceria com outras entidades, o projeto Empoderação Cidadã entre outras ações que contam com o apoio do Sistema Federação das Indústrias do Estado do Paraná (Fiep). "Estaremos conversando com lideranças para estudarmos linhas de trabalho e formas de sustentabilidade para a Entidade que atua, diretamente, em ações voltadas ao nosso desenvolvimento econômico e social."

DIVULGAÇÃO



Nova diretoria assumiu já nessa segunda-feira

**INSCRIÇÕES ABERTAS**

**CURSO PROFISSIONAL**

*Personal Organizer*

**Use a sua habilidade em  
organização em uma  
profissão rentável**

**TURMA PRESENCIAL**

@minhavidorganizada

(46) 99101-3174



# Palmas tem apenas 61,4% do censo concluído

## Redação com assessoria

A Prefeitura de Palmas está solicitando que a população urbana e rural repasse as informações solicitadas pelos recenseadores na hora da coleta de dados do IBGE.

O município ressalta a importância da pesquisa, de cunho nacional, que possibilita a demonstração de vários dados.

Segundo a administração de Palmas, com a atualização datada de 02/01/2023, conforme informações retiradas no sítio oficial do IBGE <<https://censo2022.ibge.gov.br/acompanhamento-de-coleta.html?cod=41>> encontra-se com apenas 61,4% do censo concluído, sendo que este deve estar com os seus da-

dos repassados de forma total ainda neste mês de janeiro/2023.

“Cabe ressaltar que o dado ‘população do Município’ é utilizado, em uma de suas formas, para apurar o montante de recursos a serem encaminhados pelos Governos Estaduais e Federais para o respectivo Município. Isso reflete a importância da passagem de dados corretos aos recenseadores, bem como o atendimento ao seu chamado”.

Até a data de 25 de dezembro de 2022, foram apurados em 43.769 municípios em Palmas/PR, sendo que até 2021, a população estimada em Palmas, era de 52,5 mil habitantes, o que diminuiu o coeficiente de

2,2 para 1,8. Isso está causando, por ora, a perda de coeficiente para repasse dos referidos valores.

“Essa perda de valores pode chegar em até R\$ 1 milhão por mês, e, destes, em até R\$ 12 milhões por ano. Esses valores impactam de forma direta aos recursos destinados à saúde e à educação e as ações a serem realizadas pelo Governo Municipal”.

**Coeficiente de Palmas passou de 2,2 para 1,8**



## Obras em canal de contenção de cheias de Francisco Beltrão chegam a 50%

### AEN

A obra que vai minimizar o problema das cheias que perduram há décadas em Francisco Beltrão, está próxima de se concretizar. Com investimento de cerca de R\$ 50 milhões do Instituto Água e Terra (IAT), o túnel de 1,2 quilômetro de extensão, que vai escoar a água do córrego Urutago até o rio Marrecas, já está finalizado. As obras agora se concentram na abertura do canal de contenção do córrego, que chegaram a 50% de execução, com mais de 300 metros concluídos.

A previsão da prefeitura de Francisco Beltrão é que esta etapa do projeto seja entregue em julho. O canal terá 740 metros de extensão, 12 metros de profundidade e oito de largura, e fará a ligação até o túnel que vai desembocar no Marrecas. Após esta fase, será iniciado o aprofundamento do leito e alargamento do Rio Marrecas, além de adequações do

Rio Lonqueador.

Nesta etapa, estão sendo feitas escavações para retirada de terra e detonações de rocha em todo o trecho, para alargar e aprofundar o leito. A parte mais trabalhosa é a contenção das laterais do córrego em concreto armado, que é feita de forma simultânea às escavações, para evitar erosão.

O secretário do Planejamento de Francisco Beltrão, Alexandre Pecoits, explica que todo o processo é bastante complexo, porque a obra é na área urbana do município. O túnel, por exemplo, chega a ficar a 62 metros abaixo das vias urbanas, saindo do Parque de Exposições Jayme Canet Júnior até o bairro Padre Ulrico, onde vai desembocar no rio Marrecas.

“Tanto na escavação do túnel, como no alargamento do canal, foram realizadas detonações em rocha regularmente, que exigiam a retirada dos moradores e

o isolamento da área”, explica Pecoits. “Uma obra deste porte dentro da cidade, com as pessoas morando no entorno, o trânsito fluindo, é um grande desafio. Mas apesar de todos os agravantes, os moradores estão satisfeitos, porque as consequências das enchentes eram muito piores”.

A maior delas ocorreu em 1983, e de acordo com registros da época, atingiu mil residências e deixou 4,5 mil pessoas desabrigadas. Em outubro do ano passado, as fortes chuvas que atingiram a região poderiam trazer consequências semelhantes, mas mesmo incompleta, a obra ajudou a mitigar os estragos.

“O rio subiu, mas mesmo com as chuvas intensas, as enchentes foram menores. Abrimos a ensecadeira, que é uma espécie de barragem construída no canal do Rio Urutago nessa etapa da obra, para escoar até o túnel, que ficou cheio”,

conta o secretário. “Mesmo com funcionamento parcial, avaliamos que as estruturas funcionaram bem e não tiveram desgaste. Apesar de haver alagamentos, a obra evitou consequências maiores à cidade”.

### Como vai

Quando chove em grandes volumes, o rio Marrecas transborda e pressiona outros córregos que circulam pela cidade, como o Urutago, Lonqueador e Progresso, que também enchem acima do nível normal. Isso causa as enchentes que, historicamente, trouxeram muitas perdas e prejuízos à cidade.

O alargamento e aprofundamento do Urutago vão deixar o rio retilíneo e estável. Já o canal possibilitará o controle das enchentes. Ele fará a ligação até a comporta que fica na entrada do túnel, que conta com um sensor de nível para regular a sua abertura e fechamento. Quando o volume atingir a cota de alagamento inicial, ela se abre automaticamente e escoar a água pelo túnel, que vai retornar ao leito normal do rio Marrecas.

Além destas obras, também será executado o rebaixamento do leito do Rio Marrecas e seu alargamento em alguns trechos, bem

como uma readequação do rio Lonqueador, para minimizar as cheias nas áreas urbanas. Ainda será construído um parque linear nas margens do Rio Marrecas, integrando-o à paisagem urbana da cidade.

José Luiz Scroccaro, diretor de Saneamento e Recursos Hídrico do IAT, explicou que o projeto é pioneiro no Estado, proposto pelo órgão para resolver um problema para a área urbana do município. “O Paraná é extremamente rico em questão de rios e bacias hidrográficas. Essa é uma forma de aproveitar essa estrutura e ao mesmo tempo cuidar dos impactos urbanos”, diz.

## Abertas as vagas para oficinas de música em Verê

A Secretaria de Turismo e Cultura de Verê está com as inscrições abertas para as aulas de violão e teclado, para crianças a partir dos 7 anos de idade.

As vagas são limitadas. As aulas acontecem nas terças-feiras em contraturno escolar.

Há também vagas para a Fanfarrinha Municipal para crianças, adolescentes e adul-

tos. Os ensaios são realizados na terça-feira às 17h30. Ambas oficinas são na antiga Escola La Salle.

As inscrições devem ser feitas da Secretaria de Turismo e Cultura, ao lado da Câmara de Vereadores. Mais informações pelo telefone e WhatsApp (46) 9 9922-9580 com Rosângela ou pelo telefone fixo (46) 3535-1195. (Assessoria)



# Exportações de carne no Porto Paranaguá cresceram cerca de 13% em 2022

### AEN

As exportações de carne pelo Porto de Paranaguá cresceram cerca de 13% em 2022. Foram 2.970.105 toneladas de frango e carnes bovina e suína embarcadas pelo terminal paranaense, contra 2.620.876 toneladas em 2021. O aumento registrado nas cargas de peixe foi ainda maior: 126%, passando de 2.085 toneladas em 2021 para 4.720 toneladas no ano passado.

Proporcionalmente, o maior volume dos embarques está exatamente nas cargas de frango. Em 2022, 2.378.360 toneladas da

carne foram exportadas pelo Paraná. No ano anterior, 2.276.168 toneladas, um crescimento de cerca de 4,5%.

“O Porto de Paranaguá é a principal saída do frango brasileiro para o mercado internacional”, afirma o diretor-presidente da Portos do Paraná, Luiz Fernando Garcia. “Muito se deve ao fato de sermos estratégicos para o principal produtor da carne de aves, que é o Estado do Paraná”.

Porém, segundo Garcia, é a eficiência do terminal de contêineres do Porto de Paranaguá e a qualidade da infraestrutura portuária

do Estado que fazem com que os exportadores da carga sigam operando pelo porto paranaense.

“O segundo principal exportador de frango do País é o Porto de Itajaí, em Santa Catarina. Se não oferecêssemos mais vantagens operacionais ao segmento, a carga certamente migraria. Afinal, a distância é pequena”.

As carnes são exportadas em contêineres. A empresa TCP, que administra o terminal de contêineres do Porto de Paranaguá, conta com a maior estrutura para atender o segmento de congelados e refrigerados da América Latina,

com 3.624 tomadas.

Além disso, esse é o único terminal do segmento, na região Sul, com operação ferroviária dentro de zona primária. “E a ferrovia atende muito os exportadores de frango, principalmente da região Oeste do Estado”, diz Garcia.

A movimentação de contêiner pelos trilhos também aumentou no ano passado. Em 2021, a proporção era de 91% de transporte rodoviário para 9% ferroviário. No ano passado, passou para 86% pela rodovia e 14% pela ferrovia.

Já as exportações de carne bovina subiram 113%. Em 2021,

221.442 toneladas foram embarcadas pelo Porto de Paranaguá. No ano passado, o volume somou 471.943 toneladas. De carne suína, foram 119.802 toneladas exportadas em 2022, e 123.266 toneladas em 2021, uma queda de 2,8%.

Os principais destinos do frango embarcado por Paranaguá foram China, Emirados Árabes e África do Sul. A carne bovina foi principalmente para China, Filipinas e Egito. A carne suína foi exportada em maiores volumes para Hong Kong, Vietnã e Cingapura. O peixe tem os Estados Unidos como grande destino.

## Reforma tributária é questão central para o governo, diz Alckmin

### Agência Brasil

O vice-presidente da República e ministro do Desenvolvimento, Indústria, Comércio e Serviços, Geraldo Alckmin, disse ontem (16) que a reforma tributária é uma questão central para o Brasil e deve ser realizada ainda no primeiro ano do novo governo. “A reforma tributária é central. Ela pode fazer o PIB [Produto Interno Bruto] crescer, ela pode trazer eficiência econômica, simplificando a questão tributária e entendo o que

é essencial, inclusive para a indústria”, disse ele, na sede da Federação das Indústrias do Estado de São Paulo (Fiesp), na capital paulista, onde participou de uma reunião com a diretoria da instituição.

Alckmin também disse que o governo pretende acabar com o Imposto sobre Produtos Industrializados (IPI), imposto federal que incide sobre produtos nacionais e importados que passaram por algum processo de industrialização (beneficiamento, transformação,

montagem, condicionamento ou restauração).

Desde julho do ano passado, um decreto garantiu a redução de 35% na alíquota do IPI sobre os itens fabricados no Brasil. O governo Lula decidiu manter essa redução por enquanto, mas a meta é acabar com o tributo.

“A próxima meta é acabar com o IPI, e para acabar com o IPI é a reforma tributária. Tudo o que é PEC [Proposta de Emenda à Constituição], que demanda mudança

constitucional, três quintos [dos votos], duas votações, tem que ser rápido. Tem que fazer no primeiro ano, aproveitar o embalo, a legitimidade do processo eleitoral, e avançar o máximo”, disse Alckmin.

Durante a reunião, o vice-presidente também pediu apoio dos empresários para desburocratizar a economia. “Peço a vocês que nos mandem todas as propostas para desburocratizar”, falou ele.

Antes da fala de Alckmin, o presidente da Fiesp, Josué Gomes,

reclamou da alta carga tributária do país e falou sobre a necessidade de se reindustrializar o Brasil.

“Se reindustrializarmos o Brasil, promoveremos o crescimento econômico a taxas elevadas que o Brasil precisa para resolver, inclusive e principalmente, os problemas sociais que são tão graves”, disse ele.

O presidente da Fiesp comentou a necessidade de se discutir e aperfeiçoar a reforma trabalhista, desde que “não tenhamos retrocessos”.

## Indicadores Econômicos

BOVESPA 16/01/23		
<b>ÍNDICE BOVESPA</b>	109.212 pontos	
▼ Baixa: 1,54%		
Volume negociado: R\$ 18,54 bilhões		
109.128	110.816	112.517
111.850	110.916	109.212
<b>Ações</b>		
Petrobras PN	-2,16%	24,04
Vale ON	-1,67%	92,25
ItaúUnibanco PN	-1,08%	25,57
Bradesco PN	-3,07%	14,53
Magazine Luiza ON	+12,24%	3,85
Via ON	+10,55%	2,62
Americanas ON	-38,41%	1,94
Ambev ON	-4,90%	13,20
<b>BOLSAS NO MUNDO</b>		
Dow Jones	34.302,61	+0,33
Londres	7.844,07	+0,64
Frankfurt	15.058,30	+0,74
Tóquio	26.119,52	-1,25
<b>OURO - var. dia</b>		
13/01	R\$ 314,30/grama	+0,67%

CÂMBIO 16/01/23									
<b>DÓLAR COMERCIAL</b>	Var. janeiro: -2,48%								
Alta: 0,84%									
Compra	R\$ 5,148								
Venda	R\$ 5,149								
<b>DÓLAR PTAX (Banco Central)</b>	Var. janeiro: -2,04%								
Baixa: 0,06%									
Compra	R\$ 5,1109								
Venda	R\$ 5,1115								
<b>DÓLAR PARALELO</b>	Var. janeiro: -2,50%								
Alta: 0,92%									
Compra	R\$ 5,05								
Venda	R\$ 5,46								
<b>DÓLAR TURISMO</b>	Var. janeiro: -2,51%								
Alta: 0,93%									
Compra	R\$ 5,05								
Venda	R\$ 5,44								
ÍNDICES DE INFLAÇÃO									
Índices em %	jul	ago	set	out	nov	dez	ano	12m	
INPC (IBGE)	-0,60	-0,31	-0,32	0,47	0,38	0,69	5,93	5,93	
IPCA (IBGE)	-0,68	-0,36	-0,29	0,59	0,41	0,62	5,79	5,79	
IPCA-15 (IBGE)	0,13	-0,73	-0,37	0,15	0,53	0,52	5,90	5,90	
IPC (FIPE)	0,16	0,12	0,12	0,45	0,47	0,54	7,32	7,32	
IGP-M (FGV)	0,21	-0,70	-0,95	-0,97	-0,56	0,45	5,45	5,45	
IGP-M (FGV)	-0,38	-0,55	-1,22	-0,62	-0,18	0,31	5,03	5,03	
IGP-DI (FGV)	-0,32	-0,63	-1,68	-1,04	-0,43	0,32	4,70	4,70	
IPCA-DI (FGV)	-1,19	-0,57	0,02	0,69	0,57	0,35	4,28	4,28	
INCC-DI (FGV)	0,86	0,09	0,09	0,12	0,36	0,09	9,28	9,28	

POUPANÇA, TR 16/01/23			
Poupança antiga: depósitos até 03/05/12			
Nova poupança: dep. a partir de 04/05/12			
<b>POUP. ANTIGA</b>			
	%	ano	12 m
Dezembro/22	0,7082	7,90	7,90
Janeiro/23	0,7091	0,71	8,06
<b>NOVA POUPANÇA</b>			
	%	ano	12 m
Dezembro/22	0,7082	7,90	7,90
Janeiro/23	0,7091	0,71	8,06
<b>TR MÊS</b>			
	%	ano	12 m
Dezembro/22	0,2072	1,63	1,63
Janeiro/23	0,2081	0,21	1,78
<b>PERÍODO</b>			
2/12 a 2/1	0,6806	0,6806	0,1797
3/12 a 3/1	0,6800	0,6800	0,1791
4/12 a 4/1	0,7076	0,7076	0,2066
5/12 a 5/1	0,7452	0,7452	0,2440
6/12 a 6/1	0,7450	0,7450	0,2438
7/12 a 7/1	0,7455	0,7455	0,2443
8/12 a 8/1	0,7125	0,7125	0,2114
9/12 a 9/1	0,6778	0,6778	0,1769
10/12 a 10/1	0,6789	0,6789	0,1780
11/12 a 11/1	0,7065	0,7065	0,2055
12/12 a 12/1	0,7440	0,7440	0,2428
13/12 a 13/1	0,7437	0,7437	0,2425
14/12 a 14/1	0,7427	0,7427	0,2415
15/12 a 15/1	0,7157	0,7157	0,2146
16/12 a 16/1	0,6772	0,6772	0,1763
17/12 a 17/1	0,6801	0,6801	0,1792
18/12 a 18/1	0,7079	0,7079	0,2069
19/12 a 19/1	0,7455	0,7455	0,2443
20/12 a 20/1	0,7427	0,7427	0,2415
21/12 a 21/1	0,7422	0,7422	0,2410
22/12 a 22/1	0,7149	0,7149	0,2138
23/12 a 23/1	0,6770	0,6770	0,1761
24/12 a 24/1	0,6782	0,6782	0,1773
25/12 a 25/1	0,7156	0,7156	0,2145
26/12 a 26/1	0,7430	0,7430	0,2418
27/12 a 27/1	0,7418	0,7418	0,2406
28/12 a 28/1	0,7406	0,7406	0,2394
1/1 a 1/2	0,7091	0,7091	0,2081
2/1 a 2/2	0,7365	0,7365	0,2353
3/1 a 3/2	0,7421	0,7421	0,2409
4/1 a 4/2	0,7374	0,7374	0,2362
<b>OUTROS INDICADORES</b>			
TJLP (%)	nov	dez	jan
	7,20	7,20	7,37
Sal. mínimo	1.212,00	1.212,00	1.320,00
FGTS (%)	0,2466	0,2466	0,2466
UPC	23,54	23,54	23,54
TAXA SELIC ANUAL: 13,75%			
COMPETÊNCIA DEZEMBRO			
Venc. - empresas 20/01, pes. físicas 16/01, emp. domésticos 06/01. Atraso gera multa 4% a 100% + juros.			
<b>Facultativo</b>			
Contribui com 20% sobre qualquer valor entre R\$ 1.212,00 (R\$ 242,40) a R\$ 7.087,22 (R\$ 1.417,44), por carnê			
<b>Empregados - taxas de desconto</b>			
Até um salário mínimo (R\$ 1.212,00)	7,5%		
De R\$ 1.212,01 a R\$ 2.427,35	9%		
De R\$ 2.427,36 a R\$ 3.641,03	12%		
De R\$ 3.641,04 a R\$ 7.087,22	14%		
COMO EFETUAR O CÁLCULO: é preciso calcular o valor da taxa para cada intervalo de salário, e depois somar os valores obtidos.			
<b>EMPREGADOR</b> Pessoas físicas e empresas não optantes do Simples pagam uma taxa de 12%			
<b>SALÁRIO FAMÍLIA 2022</b>			
Salários até R\$ 1.655,98 56,47			

## Mercado Agropecuário

LOTES - ATACADO 13/01/23									
<b>SOJA - saca 60kg</b>									
PRACA	R\$	SEM	30 d.						
Paranaguá	177,00	-2,2%	-5,3%						
Ponta Grossa	172,00	-3,4%	-5,5%						
Maringá	170,00	-1,7%	-4,5%						
Cascavel	170,00	-1,7%	-4,5%						
Sudoeste	172,00	-1,7%	-5,0%						
Guarapuava	172,00	-1,7%	-4,4%						
<b>TRIGO - saca 60kg</b>									
PRACA	R\$	SEM	30 d.						
Curitiba	104,00	0,0%	-1,9%						
Ponta Grossa	99,00	0,0%	-2,0%						
Maringá	97,00	0,0%	-2,0%						
Cascavel	99,00	0,0%	-2,0%						
<b>INDICADORES CEPEA/ESALQ</b>									
PRODUTO	13/01	DIA	MÊS						
Bezerro (1)	2.439,19	1,31%	-2,13%						
Boi gordo (2)	288,75	-0,36%	0,66%						
Café (3)	945,34	-0,80%	-8,92%						
Algodão (4)	532,12	0,44%	0,04%						
1- preço médio no MS, unidade de 8 a 12 meses; 2 - média à vista da arroba no Estado de SP; 3 - valor à vista saca 60kg posto SI Capital, arroba, lica contra, tipo 6; 4 - em pluma, cent/R\$ por libra peso (453 gr), posto SP Capital.									
Soja, milho e trigo: fonte Dossiê Dinheiro; Cepea/Esalq; mais informações em www.cepea.esalq.usp.br									
PREÇO AO PRODUTOR 16/01/23									
Produto	unidade	média PR - R\$	var. diária	var. 7 dias	var. 30 dias	F Belt. R\$	Pato B. R\$		
SOJA	saca 60 kg	162,56	0,0%	-1,9%	-4,6%	165,50	165,50		
MILHO	saca 60 kg	77,57	0,0%	0,0%	3,4%	80,00	80,00		
TRIGO	saca 60 kg	92,39	0,0%	-0,4%	-1,9%	94,00	92,00		
FEIJÃO CAR.	saca 60 kg	370,32	-0,3%	-1,5%	-2,7%	-	370,00		
FEIJÃO PRETO	saca 60 kg	278,80	1,0%	2,4%	8,2%	-	280,00		
BOI GORDO	arroba, emp. pe	280,42	0,0%	-0,6%	0,0%	295,00	280,00		
SUÍNO	kg, vivo	6,71	-3,7%	-6,2%	-0,7%	6,00	5,50		
ERVA MATE	arroba	22,82	0,0%	0,0%	-1,6%	-	22,00		
Fonte: Sima/Deral/Seab. Os preços nas praças referem-se aos valores "mais comuns" apurados									
MERCADO FUTURO 13/01/23									
<b>BOLSA DE CHICAGO (CBOT)</b>									
<b>SOJA</b> - US\$cents por bushel (27,216 kg)									
Cont.	FECH.	*DIF.	1 SEM.	1 MÊS	<b>MILHO</b> - US\$cents por bushel (25,4 kg)				
jan/23	1.538,25	8,75	2,4%	4,0%	mar/23	675,00	4,00	3,2%	3,3%
mar/23	1.527,75	9,25	2,4%	2,9%	mai/23	673,75	4,25	3,0%	3,1%
<b>FARELO</b> - US\$ por tonelada curta (907,2kg)									
jan/23	513,00	0,00	2,0%	14,0%	mar/23	743,75	1,00	0,0%	-0,9%
mar/23	476,30	-5,00	-0,3%	5,3%	mai/23	752,00	1,25	0,1%	-1,2%
*Diferença sobre dia anterior. 1,00 ponto = US\$ 0,01 na soja, milho e trigo e US\$ 1,00 no farelo									
<b>BOLSA DE NOVA YORK (NYBOT)</b>									
<b>CAFÉ</b> - US\$cents/libra peso (0,453 kg)									
Cont.	FECH.	*DIF.	1 SEM.	1 MÊS	<b>ALGODÃO</b> - US\$cents/libra peso (0,453 kg)				
mar/23	151,70	2,30	-4,2%	-9,6%	mar/23	82,29	0,25	-4,0%	0,8%
mai/23	152,55	2,40	-3,8%	-9,3%	mai/23	82,60	0,33	-3,6%	1,1%
*Diferença s/ dia anterior. 1,00 ponto = US\$ 0,01 no café e algodão.									

IR 13/01			
<b>BASE (R\$)</b>	<b>Aliquota %</b>	<b>Parc. a deduzir</b>	
Até 1.903,98	-	-	-
De 1.903,99 até 2.826,65	7,5	142,80	-
De 2.826,66 até 3.751,05	15	354,80	-
De 3.751,06 até 4.664,68	22,5	636,13	-
Acima de 4.664,68	27,5	869,36	-
<b>Deduções: a) Assalariados:</b> 1-R\$ 189,59 por dependente; 2 - pensão alimentícia; 3 - contribuição à Prev. Social; 4 - R\$ 1.903,98 por aposentado a partir de 65 anos; 5 - contribuições à previdência privada e aos Fapi pagas pelo contribuinte; <b>b) Carne Leão:</b> itens de 1 a 3 mais as despesas escrituradas no livro-caixa.			
SELIC/IR			
<b>IR 2022</b> - A oitava cota do Imposto de Renda 2022 (base 2021) vence em 30/12, com a incidência de juros Selic de 7,33%.			
MÊS	TAXA SELIC	MÊS	TAXA SELIC
Set/22	1,07%	Nov/22	1,02%
Out/22	1,02%	*Dez/22	1,00%
*No mês corrente a Selic é sempre 1,00%			
Indicadores Econômicos: elaboração da agência Dossiê Dinheiro. Fone: (41) 99632-7866			

# DIÁRIO DO SUDOESTE

## 46 - 3220 - 2066

# Com tabela do IR desatualizada, mais contribuintes terão imposto retido na fonte

Com defasagem de 26,57% com relação a janeiro de 2019, tabela do Imposto de Renda está sem correção desde 2015. Instrução Normativa deve ser publicada pela Receita Federal, porém grandes mudanças não são esperadas

**Luiz Felipe Panozzo**

luiz@diariodosudoeste.com.br

Anualmente o Governo Federal divulga o prazo para entrega da Declaração de Ajuste Anual do Imposto de Renda da Pessoa Física (DIRPF) juntamente à Instrução Normativa, que traz as diretrizes do processo naquele período. Porém a Receita Federal ainda não publicou a Instrução de 2023, e o prazo e processo, devem decorrer como no ano passado.

Segundo Adilson Fernando Rietze, contador e diretor regional do Sindicato das Empresas de Serviços Contábeis e das Empresas de Assessoramento, Perícias, Informações e Pesquisas no Estado do Paraná (Sescap-PR), o período para declarar será entre os primeiros dias do mês de março até o último dia útil do mês de abril, que nesse ano, será no dia 28.

Sobre as expectativas com relação a Instrução Normativa a ser publicada,

Adilson afirma não esperar profundas diferenças com relação aos padrões requeridos nas últimas edições. “Nos últimos 6 anos a Receita Federal implementou diversas funcionalidades quanto ao preenchimento, envio, pagamento e restituição do imposto, e exigido maiores informações aos contribuintes. Por certo, a Instrução Normativa deste ano trará algumas novidades, no entanto, não esperamos grandes inovações”.

## Defasagem

O maior destaque desse ano é o fato de que pessoas que ganham um salário mínimo e meio (R\$ 1.953) podem ter o Imposto de Renda retido na fonte em 2023. Isto explica-se pela defasagem da tabela do Imposto de Renda, que está desatualizada desde 2015, quando o valor era de R\$ 1.903,98. Hoje, com ajustes da inflação o salário mínimo é 1.302 reais, o que só deve aumentar o número de pes-

soas que serão tributadas. O Senado Federal analisa projetos de lei para correção da tabela, mas novamente, grandes mudanças não são esperadas.

Mesmo assim, o diretor regional do Sescap-PR oferece algumas alternativas para os tributários. “Resta ao contribuinte se utilizar de benefícios dos quais a legislação permite no momento da entrega da declaração, como optar pelo modelo de declaração que lhe seja mais favorável (simplificado ou completa), utilizar-se de deduções como: dependentes, alimentandos, gastos com saúde e instrução, ou ainda, averiguar o enquadramento de possível isenção, como algumas doenças que isentam o contribuinte do imposto”.

Para que se tenha noção, com a tabela do IR atualizada pela inflação, a tributação aconteceria para o contribuinte cujos rendimentos passassem R\$ 4.683,95 e não iniciaria em



JOSÉ CRUZ/AGÊNCIA BRASIL

Defasagem na tabela do IR, pode fazer com que quem ganha um salário mínimo e meio tenha o imposto retido na fonte

R\$ 1.903,98, valor de corte da tabela a ser utilizada. “A defasagem na tabela do imposto de renda é reflexo de vários anos sem correção, e quando houve, sequer pode ser comparada ao IPCA (Índice Nacional de Preços ao Consumidor Amplo), índice que mede a inflação. Segundo o Sindicato Nacional dos Auditores Fiscais da Receita Federal do Brasil (Sindifisco Nacional), somente entre janeiro de 2019 e junho de 2022, a defasagem da tabela do Imposto de Renda somou 26,57%, e de 1996 a junho de 2022, o acúmulo é de 147,37%”, explica Adilson.

## Declaração

A tão temida fase de apuros para conseguir todos os documentos necessários para a declaração do IR, deve em 2023, quebrar o recorde de recepções pela Receita Federal. O segredo para se sair bem, segundo o diretor regional do Sescap-PR é utilizar do adiantamento, aos que já estão acostumados à Declaração.

“Como podemos notar, a demanda é crescente, e nesta via, os contadores buscam a cada ano antecipar o agendamento junto aos seus clientes, pois adiantar a entrega evitam-se erros, esquecimentos e dúvidas ao longo do processo”.

Já para quem nunca declarou, a primeira atitude a ser tomada é saber se sou obrigado a fazê-la. Para isso, é necessário somar todos os rendimentos do ano anterior, nesse caso, ganhos do ano de 2022, como esclarece Adilson. “Por exemplo, se possui mais que uma fonte de renda, precisa somar os rendimentos de todas as fontes pagadoras no ano de 2022, se foi maior que R\$ 28.559,70, está obrigado a declarar. Se recebeu algum benefício como aposentadoria ou outro tipo de benefício, também é necessário fazer a soma deste rendimento”. Há também a restituição, caso o imposto tenha sido retido na fonte. Para isso, Adilson afirma que é necessário realizar a Declaração.

Outras situações são de pessoas que até dia 31 de dezembro, tiveram a posse ou propriedade de bens ou direitos, de valor total superior a 300 mil reais. Para tal, ele pontua que “é preciso considerar todo o patrimônio, imóvel, veículos, consórcios, saldos bancários, aplicações e investimentos, participações societárias, e até criptoativos”. Quando uma pessoa realiza a venda de um imóvel, além da DIRPF, ele pode ter que imposto a pagar sobre o ganho de capital. Existem também aqueles familiares que não realizam a declaração de espólio – quando se recebe patrimônios de um ente familiar falecido, como herdeiros por exemplo. Em alguns casos “o inventariante deverá realizar a entrega da DIRPF”, afirma Adilson. Para todos os casos, o diretor regional recomenda procurar um contador. O importante, para não passar apertos futuros, é prestar atenção aos prazos e aos documentos exigidos.

**PÁ CARREGADEIRA W20F CASE CONSTRUÇÃO**

**CARREGADEIRA**

- Braços com cilindros em linha (XT);
- Comando de duas alavancas para levantamento e descarga;
- Controle automático de altura.

**SISTEMA HIDRÁULICO**

- Direção tipo orbitrol;
- Resfriador de óleo de fluxo total;
- 2 alavancas com: Limitador de altura e retorno à escavação.

**TREM DE FORÇA**

- Tração nas 4 rodas;
- Transmissão PowerShift, com opção de mudança manual ou automática com 4 velocidades à frente e 4 à ré.

**O EQUIPAMENTO PERFEITO PARA:**

- AGREGADOS
- AGRICULTURA
- ALUGUEL
- CONSTRUÇÕES NÃO RESIDENCIAIS
- CONSTRUÇÕES RESIDENCIAIS
- ESTRADAS E PONTES
- GOVERNO
- UTILITÁRIOS
- MINERAÇÃO
- RESÍDUOS/SUCATAS

**VISITE NOSSAS LOJAS!**

- CURITIBA/PR: (41) 3351-5522
- SARANDI/PR: (44) 3306-1400
- CASCAVEL/PR: (45) 2101-6868
- SÃO JOSÉ/SC: (48) 3205-2400
- PORTO ALEGRE/RS: (51) 3375-4488
- SANTA MARIA/RS: (55) 3219-0820
- VITORINO/PR: (46) 3122-9000

forzajmaucelli/®/®  
forzajmaucelli.com.br

CONTE TAMBÉM COM NOSSO: 0800 643 5522

forza  
JMAUCELLI

CASE  
CONSTRUÇÃO

**Dr. Leandro Peyneau**

UROLOGIA CRM-PR 24833 | RQE 701 - 15292 - 21410

- ▶ Laser para tratamento do cálculo renal
- ▶ Doenças da próstata e aparelho urinário
- ▶ Cirurgias por endoscopia e video-laparoscopia
- ▶ Tratamento da impotência sexual e infertilidade
- ▶ Estudo urodinâmico.

**UROVITA**  
Centro Avançado de Urologia

46 3025-4740 - Ed. Centro Médico Dr. Silvio Vidal,  
Rua Dr. Silvio Vidal, 175 - 1º Andar - Sla 101 - Pato Branco - PR



# Balança comercial tem superávit de US\$ 61,8 bilhões em 2022

Akemi Nitahara ABR

O valor total exportado pelo Brasil em 2022 cresceu 19,1% e o valor importado foi 24,3% maior do que o registrado em 2021. Assim, o superávit na balança comercial do país fechou o ano em US\$ 61,8 bilhões, um pouco superior aos US\$ 61,4 bilhões de 2021.

Os dados foram divulgados ontem (16), no Rio de Janeiro, pelo Instituto Brasileiro de Economia da Fundação Getúlio Vargas (FGV/Ibre), no Indicador de Comércio Externo (Icomex).

Segundo a instituição, o saldo em novembro e em dezembro surpreendeu com a melhora das vendas para a China, com destaque para a agropecuária. O superávit do setor extrativo caiu e o déficit da indústria de transformação aumentou.

“As restrições da oferta agrícola associadas à guerra na Ucrânia e questões climáticas elevaram os preços agrícolas, pois o aumento no volume exportado foi 2,6% menor do que o da indústria de transformação. Na extrativa, preços e volume das exportações recuaram com o desempenho do minério de ferro desfavorável. O déficit na indústria de transformação é recorrente na balança comercial do Brasil desde 2009”, informou a FGV/Ibre.

## Cenário mundial

Para este ano, o instituto projeta um menor crescimento da economia mundial, com taxa de expansão do Brasil abaixo de 1% e redução tanto nas exportações como nas importações.

No cenário internacional, o crescimento mundial pode ser afetado positivamente pelo relaxamento da política de covid zero na China, que projeta crescimento de 5% em 2023. Na União Europeia, a crise energética pode levar a um menor crescimento.

“O preço do petróleo irá continuar sendo afetado pelas questões geopolíticas e a recuperação das exportações da extrativa depende também da recuperação das vendas de minério de ferro para a China. No caso das manufaturas, a crise da Argentina não favorece o aumento das exportações de maior valor adicionado do setor automotivo. Numa primeira leitura, o saldo comercial de 2023 deverá ser menor que o de 2022”, des-

tacou a FGV/Ibre.

## Resultados

A principal contribuição para o aumento nos valores do comércio exterior foi a variação dos preços, com aumento de 13,7% para as exportações e de 21% nas importações na comparação de 2022 em relação a 2021. Em volume, a exportação cresceu 4,4% e a importação subiu 2,7%.

A participação das commodities (mercadorias) exportadas permaneceu a mesma com 68% do valor total e aumento de 13,9% dos preços e de 4,4% do volume. As não commodities variaram 13,5% em valores e 4,7% no volume.

O índice de preços ficou em 130,2, queda de 6,7% em relação a 2011. Já o índice do volume exportado das commodities alcançou o pico em 2022, com aumento de 2,4% em relação ao maior nível anterior registrado em 2020: 180,2.

Nas importações, as commodities passaram de 8,5% para 11,7% na participação do valor, com o crescimento dos preços de 47,9% entre 2021 e 2022. Em volume, a variação foi de 15,3%. Para as não commodities, as variações foram de 18,3% nos preços e 1,4% no volume.

Segundo o instituto, o aumento de preços das importações de commodities foi o maior registrado na série histórica, iniciada em 2008.

“A guerra na Ucrânia, os efeitos climáticos nas lavouras e os gargalos herdados e ainda não totalmente

superados da covid 19 explicam o aumento nos preços das importações, o que impactou na inflação mundial e do Brasil”, explicou a FGV/Ibre.

## Setores

Na avaliação da fundação, o valor adicionado da agropecuária deve diminuir no ano, afetando o crescimento do Produto Interno Bruto (PIB – a soma de todos os produtos e serviços finais produzidos no país). Mas, segundo o instituto, o setor contribuiu positivamente para a balança comercial, com o saldo do setor passando de US\$ 46,5 bilhões para US\$ 65,8 bilhões entre 2021 e 2022.

Na indústria extrativa, houve queda do superávit, que passou de US\$ 63 bilhões em 2021 para US\$ 45,5 bilhões em 2022. O setor foi o responsável por 22,8% das exportações do país. A indústria de transformação ampliou o déficit de US\$ 45,3 bilhões para US\$ 48,5 bilhões, respondendo por 55,7% das exportações brasileiras. A agropecuária correspondeu a 21,3%.

Por setor, a agropecuária teve variação de 34% nos preços e o volume cresceu 2,6%. Na indústria de transformação, os preços subiram 15,7% e o volume, 8%. Na indústria extrativa, a queda registrada foi de 3,6% no preço e de 0,4% no volume.

A soja permanece como o principal produto exportado, seguido do petróleo bruto e o minério de ferro, apesar das vendas terem recuado em 35,3% com queda



WENDERSON ARAUJO/TRILUX

Valor é um pouco maior que o saldo de 2021

no preço e no volume.

## Importação

No ano, a indústria de transformação foi responsável por 86% das importações brasileiras, seguida da extrativa (11,3%) e da agropecuária (2%). A extrativa teve alta de 79,6% em rela-

ção a 2021, com o aumento nos preços de 75,1% e de 3,8% no volume.

O FGV/Ibre aponta que o resultado se deve à compra de óleos brutos de petróleo, que tiveram aumento de 148,2% no valor, devido ao aumento nos preços de 47,5%.

A importação de bens de

capital na agropecuária subiu 54,2% em volume, indicando que o setor espera um melhor resultado para 2023 na safra. Já na indústria de transformação, o volume de bens intermediários importados desacelerou diante de uma expectativa de menor crescimento da demanda.



## PATOGÁS

### OXIGÊNIO

GASES MEDICINAIS, INDUSTRIAIS E EQUIP. PARA SOLDAS

**ANEXO**  
**BOUTIQUE DOS BALÕES**  
 para formaturas, aniversários,  
 personagens infantis,  
 personalização, e diversos eventos.

- Oxigênio Industrial e Medicinal para uso domiciliar
- Mistura para Mig
- Equipamentos para Solda
- Gases Especiais
- Gás Hélio entre outros
- Conserto de Reguladores e Maçaricos para Solda

**DESDE 1987**

DISTRIBUIDOR AUTORIZADO



**MESSER**  
Gases for Life

**SUDOESTE OXIGÊNIO**  
KC GUIMARÃES LTDA.

Av: Presidente Kennedy, 1125, Sala 03  
Centro Sul - Dois Vizinhos / PR  
Telefone: (46) 9 9125.1415

(46) 3225-1415 | RUA ITACOLOMI, 2005 | PATO BRANCO-PR



Cresol

Mais de 200 milhões de brasileiros ainda não cooperam.

O número é grande mas a nossa vontade de mudá-lo começa por você.

Cooperar e dar crédito faz parte da nossa essência. É atitude. É simples.

# vem junto.

 **CRESOL** #vemjuntocooperar

# VEM E MOSTRA PRO MUNDO

**MATRÍCULAS ABERTAS****NOVAS TURMAS EM MAIO**

Para ser **presente** no mundo,  
você precisa estar **preparado**  
para o futuro.

*Are you ready?*

Escaneie o  
QR CODE e  
garanta um voucher  
de **R\$1.500!**



*Unidade Pato Branco*

**ROCKFELLER**  
LANGUAGE CENTER

PREPARANDO  
PARA O FUTURO

**(46) 3225-8220**

## ARTIGO

## A Brasília nossa de cada dia

Belas e requintadas teorias sobre a violência, as temos aos milhões, aqui não se trará nenhuma delas, não vale a pena repetir o que sabemos de cor e salteado, desde que o mundo é mundo, a violência corre solta, raros foram os momentos em que a humanidade pode respirar aliviada sem estar se defrontando com um ou com outro, ou até mesmo uma nação se digladiando entre si. A violência ao que tudo indica está longe de acabar, o mundo dito moderno cresceu em realizações em todos os campos que se tem conhecimento, julgava-se que com quanto mais conhecimento, ordem e progresso, o mundo caminharia a passos largos para uma paz perpétua; fomos traídos pelas nossas mais mesquinhas ambições, a tão sonhada paz nunca chegou, mas chegaram aqueles que gostam de aprontar, sim esses sempre estiveram entre nós, caras de anjos, lobos em pele de cordeiro.

Domingo, dia 8 de janeiro de 2023, um dia que ao certo ficará para todo o sempre gravado na mente de adultos, jovens e crianças, nesse dia uma turba vinda de todas as partes do Brasil promoveu um dos maiores atos de barbárie em Brasília, que se tem notícia até hoje, uma invasão criminosa, deliberada e financiada por pessoas inescrupulosas e descontentes com o rumo da política brasileira, ao não ser aceito o resultado das últimas eleições presidenciais, pessoas essas que nunca souberam conviver com o diferente e muito menos com a democracia reinante. Nossa democracia nunca foi a melhor e nunca será a pior, é o que temos, ela vai sendo construída aos poucos, nesse sistema de governo é impossível contentar a todos, mas nem por isso deve-se optar pelo radicalismo da violência extrema; o que vimos e ouvimos nos deixa estarecidos, algo assim indescritível.

Posicionamentos políticos extremados nunca foram a solução para a sociedade, por um tempo até pode funcionar, mas à medida que o tempo passa isso não se sustenta em absoluto, basta nos aprofundarmos um pouco na história universal e ela não vai nos decepcionar nessa questão, somente os imprudentes, aqueles seres vazios de pensamento ou inchados de arrogância é que não vão entender essa temática. O que se lamenta profundamente é a justiça brasileira ser tão morosa e conivente com atos de barbárie praticados muito antes do dia 08 de janeiro de 2023, em muitas situações a justiça fez vista grossa, protelou, varreu para debaixo do tapete situações que exigiam uma punição exemplar; Brasília foi talvez apenas a ponta do iceberg, ali aconteceu um tipo peculiar de violência; não sejamos tolos de carteirinha: existe sim outra violência perigosa: a silenciosa.

Para que uma violência igual a que assistimos lá em Brasília, devemos ter em mente que ele não veio do nada, não apareceu ali por acaso, absolutamente nada justifica essa monstruosidade, não só contra o patrimônio público, mas também para com todo o povo brasileiro, que em sua maioria esmagadora é totalmente contra esse tipo de atitude. O Brasil dos últimos anos perdeu muito da sua capacidade de fortalecimento no âmbito político, os detentores do poder ao fazerem vista grossa para os principais problemas que aí estão, deixam muitas pessoas enraivecidas, o que por sua vez é um campo fértil para uma contaminação em massa, com desdobramentos imprevisíveis no tempo e no espaço; os que defendem vandalismo, violência desmedida, extremismo e depois se dizem cristãos ortodoxos, invocando o nome Deus, definitivamente não podem estar sãos em seus juízos.

A violência nua e crua que foi usada em Brasília, jamais pode ser motivo de aplausos e risos, no fundo ela revelou uma falsa supremacia de que o poder foi tomado mesmo que temporariamente, mas na sequência caiu por terra toda e qualquer pretensão de um grupo que definitivamente não sabe lidar com o diferente, em especial com o atual sistema de governo que faz parte da maioria esmagadora dos países. Esse pequeno rebanho que depredou Brasília é apenas o resto, os verdadeiros culpados estão escondidos, financiando os "miseráveis", eternamente manipulados, sem opinião própria, aquilo que vulgarmente chamamos de "as Marias que vão com as outras". Aqueles que quebraram Brasília muito provavelmente não querem mudanças, ignoram que o Planeta corre perigo, tem horror para com a educação; pior ainda: eles têm medo da verdade que vem batendo na porta de todos.

Bioeticamente, as lamentáveis cenas do terror praticado em Brasília no último dia 08 e também em outras partes, deve ligar em todos nós o sinal de alerta, ou seja, de que o Brasil

passa por uma grande transformação, que isso é necessário em qualquer regime de governo, especialmente hoje quando inúmeras questões se colocam como enormes desafios para todos, novas ações concretas precisam ser postas em práticas com urgência ou todos logo vamos nos defrontar com um caminho sem volta. Nenhuma forma de violência é benéfica para a sociedade, nunca foi e nunca será a solução, com ela dirigindo a vida, torna a vida insuportável, uma desconfiança sem fim do outro que está a nosso lado e do que ele é capaz de fazer. A mente daqueles que invadiram Brasília, parece estar

dominada por um tipo de colonização forçada que já foi uma mancha grave na América Latina em outros tempos, inclusive no Brasil; os colonizadores de hoje em benefício próprio distorcem, refugiam-se num mundo que não existe mais; são cegos guiando outros cegos.

Rosel Antonio Beraldo, mora em Verê-PR, Mestre em Bioética e Especialista em Filosofia pela PUC-PR; Anor Sganzerla, de Curitiba-PR, é Doutor e Mestre em Filosofia, é professor titular de Bioética na PUCPR.



**Volto às aulas 2023**

**OCEANO**  
PAPELARIA E LIVRARIA  
— 22 ANOS —

**TODA LINHA DE MATERIAL ESCOLAR  
MUITAS NOVIDADES, QUALIDADE E PREÇO  
SUPER ESPECIAL NO MESMO LUGAR!**

**15% À VISTA** ou **10x VISA E MASTER**

(46) 3225 0027 / 3025 4114 / 9 9980 3246  
Rua Tocantins, 1246 - (baixada) - Pato Branco-PR  
OCEANO PAPELARIA | OCEANOPAPELARIA@YAHOO.COM.BR



**DIÁRIO DO SUDOESTE**

EXPEDIENTE

**Presidente:** Delise Guarienti Almeida  
**Diretor Geral:** André Guarienti Almeida  
**Gerente Geral:** Edegar L. Del Sent  
**Gerente Comercial:** Marlene Raiher Charavara  
**Editora-chefe:** Marcilei Rossi

**Geral:** diario@diariosudoeste.com.br  
**Redação:** redacao@diariosudoeste.com.br  
**Publicações legais:** editais@diariosudoeste.com.br  
**Classificados:** classificados@diariosudoeste.com.br  
**Comercial:** comercial@diariosudoeste.com.br  
**Circulação:** circulacao@diariosudoeste.com.br

Propriedade de Editora Juriti Ltda.  
CNPJ 80.192.081/0001-08 - Fundada em 19/03/1986

Administração, Redação e Oficinas  
Rua Caramuru, 1267 - CEP 85.501-356 - Pato Branco - PR

PABX (46) 3220-2066  
www.grupodiario.com.br

Jornalismo: 46 99114-4400 | Social: 46 99110-7053 | Circulação: 46 99102-4147

www.diariosudoeste.com.br

ASSINATURAS	Semestral (6 meses)	Anual (12 meses)	Bianual (24 meses)	Online
À vista	R\$ 215,00	R\$ 396,00	R\$ 746,00	R\$ 178,80 (Anual)
Parcelas 3x (30/60/90 dias)	R\$ 85,00	R\$ 140,00	R\$ 265,00	R\$ 89,40 (Semestral)

Nota: Artigos publicados e identificados não traduzem, necessariamente, a opinião deste jornal e são de inteira responsabilidade de seus autores.

**PLANTÃO****Danifica veículo de unidade de saúde**

A Polícia Militar foi acionada, domingo à noite, para atender uma ocorrência de desacato e dano no Pronto Atendimento de Itapejara D'Oeste. Chegando ao local, os policiais foram informados de que um homem, de 33 anos, teria desacatado o motorista e funcionárias da unidade de saúde e danificou as portas de um veículo Fiat/Cronos, de propriedade da Prefeitura Municipal. O homem foi preso e encaminhado para as providências cabíveis ao fato.

**Lesão corporal**

Uma mulher sofreu lesão corporal, em um dos braços, em Francisco Beltrão, por causa de uma dívida. Ela estaria passando pela rua do comércio, quando o filho da proprietária xingou ela e seu marido exigindo o pagamento da dívida. No desentendimento, a mulher foi lesionada levemente com uma faca no braço. Durante o atendimento da ocorrência, os policiais constataram que o marido da vítima tinha um mandado de prisão em seu desfavor. Ele foi preso e encaminhado para as devidas providências. Já o acusado da lesão, foi conduzido para a confecção de um Termo Circunstanciado.

**Furto em Beltrão**

Ladrões furtaram, na madrugada de segunda-feira, na linha São Sebastião, em Francisco Beltrão, uma roçadeira, um aparador e grama e um pulverizador, que pertencem a Comunidade Terapêutica Sob Olhar de Maria. A Polícia Militar realizou buscas, mas os objetos não foram localizados. Caso alguém oferecer os equipamentos furtados, a população deve comunicar a Polícia Civil ou Militar.

**Colide em 12 veículos**

A Polícia Civil do Paraná (PCPR) investiga o caso de um motorista que atingiu pelo menos 12 veículos na região de Curitiba, na manhã de sábado (14). O homem, de 35 anos, foi preso pela Polícia Militar do Paraná, na Cidade Industrial de Curitiba. De acordo com as investigações, o veículo estava em alta velocidade e atingiu diversos veículos pelo caminho. Os danos foram causados também no decorrer da BR-277 e em Ponta Grossa. Ao longo do caminho, diversas cargas foram despejadas na pista. A PCPR segue investigando o caso e realizando as diligências cabíveis a fim de estabelecer a dinâmica do fato. O homem poderá responder pelos crimes de homicídio tentado, dirigir sob efeito de substância entorpecente, direção perigosa e omissão de socorro.

# Policiais da 6ª Companhia do BPRv apreendem 15kg de maconha na PRC-280

**Adenir Brocco**

ade@diariosudoeste.com.br

A equipe de Operações com Cães da 6ª Companhia do Batalhão da Polícia Rodoviária Estadual (BPRv), apreendeu sexta-feira à noite, na PRC-280, no trevo de acesso a Vitorino, 15kg de maconha durante a abordagem de um ônibus, que fazia a linha Foz do Iguaçu a Pato Branco. Uma mulher foi presa em flagrante por tráfico de drogas.

Conforme informações da 6ª Companhia do BPRv, após a abordagem do ônibus, o cão de faro Aika indicou que havia drogas em duas malas que estavam no bagageiro. Uma passageira, antes mesmo dos policiais abrirem as malas, confirmou que havia droga, sendo encontrados diversos tablets de maconha, que pesaram 15kg.



DIVULGAÇÃO

**A mulher disse que iria ganhar R\$ 2.000,00 para levar a droga até General Carneiro**

A mulher relatou aos policiais que, devido suas condições financeiras, aceitou trazer as duas malas com o entorpecente de Foz do Iguaçu.

Ela revelou que iria ganhar R\$ 2.000,00 para entregar a maconha em General Carneiro. No entanto, a abordada alegou não saber quem

entregou a droga para ela e nem quem iria receber o entorpecente.

Os policiais prenderam a mulher em flagrante por tráfico de drogas. Ela foi entregue, juntamente com a maconha apreendida, na Delegacia da Polícia Civil de Pato Branco.

**Cocaína**

Após denúncia anônima, domingo à noite, sobre transporte de drogas em um Santana, cor prata, a Polícia Militar abordou o veículo em Salto do Lontra, que era ocupado por dois homens e duas mulheres. Durante buscas no interior do carro, os policiais encontraram 936,2 gramas de cocaína.

Segundo a Polícia Militar, além da droga, foram apreendidos um celular e o veículo. Os envolvidos e a cocaína foram encaminhados à Delegacia da Polícia Civil para as providências cabíveis ao fato.

## Mulher embriagada é presa após agredir policial

Um policial foi agredido por uma mulher, domingo à noite, no Destacamento da Polícia Militar de Bom Sucesso do Sul. Ela foi até o local com um Fiat/Strada, onde passou a acusar a sua

mãe, de 83 anos, de tê-la expulso de casa.

A mulher, que apresentava sintomas de embriaguez, foi questionada sobre o fato, quando passou a desacatar a equipe

policial e teria desferido um soco no rosto de um dos policiais, mas foi contida.

Ela foi submetida ao teste de etilômetro, que constatou embriaguez ao volante.

Os policiais prenderam a mulher por desacato, resistência e embriaguez ao volante. Ela foi encaminhada à Delegacia da Polícia Civil de Pato Branco para as devidas providências. (AB)

## Homem é encontrado morto com as mãos e os pés amarrados

Um agricultor, que realizava caminhada na tarde de sábado pela linha Eva, em Francisco Beltrão, sentiu um forte cheiro e encontrou um cadáver em meio a uma lavoura. Pelo que foi levantado no local, o corpo encontrado é de um masculino, que estaria enrolado em um lençol com as mãos e os pés amarrados.

Conforme informações da Polícia Militar, o corpo já estava em avançado estado de decomposição e com possível trauma na cabeça. O homem morto teria sido deixado

no local a aproximadamente sete dias e não portava documentos.

Os policiais acionaram a equipe do Instituto de Criminalística, que fez levantamento no local. Em seguida, o corpo foi encaminhado para necropsia e identificação no Instituto Médico Legal (IML) de Francisco Beltrão. A Polícia Civil está investigando o caso. (AB)

**O corpo já estava em avançado estado de decomposição**



IVÂNIA BONATTO/DIÁRIO DA INFORMAÇÃO

**SOMOS TECNOLOGIA, SOMOS EVOLUÇÃO!**

**INVIOLÁVEL**  
SEGURANÇA E MONITORAMENTO

Pato Branco, PR . 46 3225-3848 . [inviolavel.com](http://inviolavel.com)

## Preso acusado de violência doméstica

A Polícia Militar foi informada, sábado à noite, que um homem teria ameaçado a sua mãe no bairro Industrial, em Itapejara D'Oeste. Ele não foi localizado no momento do fato.

Conforme a Polícia Militar, mas tarde a vítima, de 66 anos, foi até o Pelotão da Polícia Militar e relatou que seu filho, de 32 anos, continuou lhe ameaçando, através de mensagens pelo celular. Ela entregou aos policiais um revólver calibre 38 e nove munições, que seria do seu filho.

Os policiais realizaram diligências e localizaram o acusado. Ele foi entregue, juntamente com a arma e as munições, na Delegacia da Polícia Civil para as providências cabíveis ao fato. (AB)

# Azuriz empata com o Londrina pelo Estadual

Adenir Brocco

ade@diariosudoeste.com.br

A equipe do Azuriz deixou escapar a vitória domingo (15) em sua estreia no Campeonato Paranaense da 1ª Divisão. O representante de Pato Branco abriu o placar no primeiro tempo, mas levou o gol de empate nos acréscimos do segundo tempo, 1 a 1.

O Londrina começou o jogo tentando pressionar o Azuriz e Felipe Vieira bateu para fora. Em seguida, o Tubarão teve uma falta na entrada da área. Cleyton cobrou e a bola foi para fora. O Azuriz chegou em chute de Zezinho, que obrigou Saulo a praticar uma excelente defesa. Fabrício Oya

cobrou escanteio e Vieira cabeceou para fora. O Londrina assustou com Léo, que cabeceou para a defesa de Fabrício. O Azuriz foi para o ataque e Vieira sofreu falta na entrada da área. Wellisson cobrou, a bola desviou em Cleyton e entrou, 1 a 0. A equipe do Tubarão foi em busca do empate, mas João Paulo finalizou para fora. Depois, Felipe Vieira cruzou para Pedro Cacho, que chutou e Willian salvou quase em cima da linha.

No segundo tempo, o Londrina pressionou em busca do empate. Cleyton finalizou e a bola bateu na trave. Falta para o Azuriz. Fabrício Oya cobrou e a bola foi para fora. O Tubarão voltou a assustar em cabeça-



O Azuriz abriu o placar, mas o Londrina empatou o jogo nos acréscimos do segundo tempo

de Danilo, mas a bola foi para fora. Depois Pedro Cacho bateu e Fabrício defendeu. O técnico Tcheco fez duas alterações no Azuriz. Entraram Eydison e Galván nos lugares de Zezinho e Robinho e o representante de Pato Branco voltou a equilibrar o jogo. O Londrina seguiu no ataque e o Azuriz foi fazendo alterações na equipe. Deivisson, que tinha acabado de entrar no lugar de Vieira, finalizou e Saulo de-

fendeu. No Londrina, o técnico Edinho também fez várias alterações para deixar a equipe mais ofensiva. Vitão chutou de fora da área e a bola foi para fora. O Tubarão seguiu no ataque e chegou ao empate nos acréscimos, com Garraty, 1 a 1.

O Azuriz volta a jogar quinta-feira, às 19h15, pelo Estadual. O confronto contra o Operário será disputado do Estádio Germano Krüger, em Ponta Grossa.

## RESULTADOS 1ª RODADA

Operário	2x0	Cianorte
Londrina	1x1	Azuriz
Coritiba	1x0	Aruko
Maringá	1x0	Foz do Iguaçu
Rio Branco	0x4	Athletico
FC Cascavel	1x0	São Joseense

## Palmeiras volta aos treinos

O Palmeiras se reapresentou na manhã de segunda-feira (16), na Academia de Futebol, e iniciou a preparação para enfrentar o Botafogo-SP, na quinta-feira (19), no estádio Santa Cruz, em Ribeirão Preto (SP), pela segunda rodada do Campeonato Pau-

lista. A equipe estreou na competição no sábado (14) e empatou sem gols com o São Bento, no Allianz Parque.

Os jogadores que iniciaram a última partida entre os titulares realizaram os processos regenerativos na parte interna do centro de

excelência. Os demais jogadores do elenco disputaram um coletivo com dois tempos de 25 minutos comandado pela comissão técnica e que foi completado por alguns jovens do Sub-17.

O Verdão volta a treinar nesta terça-feira (17), às 10h,

na Academia de Futebol. Além do Paulista, a equipe já tem uma final pela frente neste início de temporada e encara o Flamengo em busca do título da Supercopa do Brasil, no dia 28 (sábado), às 16h30, no estádio Mané Garrincha, em Brasília (DF). (Assessoria)

## Fernando reforça o elenco do Furacão

O Furacão conta com mais um reforço para a temporada 2023. Contratado junto à Chapecoense, Fernando vestirá a camisa rubro-negra número 6. O contrato dele com o Athletico Paranaense é válido até o final de 2026.

Fernando Augusto Pe-

reira Bueno Júnior tem 23 anos e chega ao Athletico após se destacar nas disputas do Brasileiro Série B, Campeonato Catarinense e Copa do Brasil pela equipe catarinense. Fernando iniciou a trajetória nas equipes de formação do Inter de Santa Maria (RS). Em

2018, foi contratado pela Chapecoense, ainda para a equipe Sub-20. Também defendeu, por empréstimo, o São Luiz (RS) e o Marcílio Dias (SC).

“Estou muito feliz por estar aqui e fazer parte desta família. É uma honra vestir essa camisa, um passo

muito grande na minha carreira. Espero contribuir ao máximo com o Athletico. Desde pequeno temos nossos sonhos. Este é mais um que eu consegui realizar”, disse o novo lateral rubro-negro. (Assessoria)



Fernando espera contribuir ao máximo com o Furacão

JOSÉ TRAMONTIN

## Grêmio quer o título da Recopa Gaúcha

O Grêmio está pronto para a disputa de mais uma Recopa Gaúcha. Na tarde de segunda-feira, no Centro de Treinamento Presidente Luiz Carvalho, os atletas gremistas finalizaram os ajustes em atividade com portões fechados ao acesso da imprensa. O Tricolor recebe o São Luiz de Ijuí na Arena, nesta terça-feira, às 19h30, em busca da sua quarta taça na competição regional.

Na atividade fechada, o técnico Renato Portaluppi comandou e a comissão técnica orientou os trabalhos, com foco nos ajustes da parte tática de acordo com a formação de jogo da equipe. Também foi trabalhado o posicionamento ofensivo e defensivo em cobranças de bolas paradas. Por fim, as batidas de pênaltis também foram executadas. Após o treinamento, o treinador gremista concedeu entrevista coletiva, junto ao vice de futebol Paulo Caleffi.

Durante o dia, alguns atletas tiveram os nomes publicados no Boletim Informativo Diário (BID) da CBF. Assim, passaram a ter condições de atuar, Bruno Uvini, Pepê, Kannemann, Reinaldo e Fábio.

A Recopa Gaúcha reúne em jogo único os campeões do ano anterior no Gauchão, sendo o Grêmio Pentacampeão, e da Copa FGF - Troféu Tarciso Flecha Negra, o São Luiz. No Grêmio, a expectativa é pela estreia do centroavante uruguaio Luís Suárez, que poderá ajudar o tricolor a buscar o quarto título da Recopa. (Assessoria)

## Estreias e reestreias no Coxa

O primeiro jogo da temporada 2023 foi recheado de estreias e reestreias com a camisa coxa-branca. As novas contratações do clube estiveram em campo na vitória alviverde por 1 a 0 contra o Aruko, na 1ª rodada do Campeonato Paranaense.

Começando pelo comando, o técnico Antônio Oliveira fez a sua primeira partida como comandante da equipe profissional, e estreou com o pé direito com a vitória coxa-branca. Entre os atletas já conhecidos pela nação coxa-branca, o técnico Antônio Oliveira colocou em campo todos os novos reforços para esta temporada de 2023. Na escalação titular, o lateral Victor Luis e o atacante William Pottker entraram em campo pela primeira vez com a camisa coxa-branca. Ambos foram substituídos na etapa final da partida.

Na segunda etapa, foi a vez do centroavante Rodrigo Pinho e do meio-campista Marcelino Moreno vestirem o manto alviverde e entrarem no gramado. O camisa 9 entrou em campo aos 15 minutos, no lugar de Fabrício Daniel. Já o camisa 10, Moreno, fez sua estreia logo na volta do intervalo. Ele entrou em campo no lugar do volante Júnior Urso.

## Reestreias

Dois atletas que já tinham vestido a camisa alviverde também entraram em campo na tarde de ontem e fizeram suas reestreias com o manto. O volante Júnior Urso entrou como titular na partida vestindo a camisa 21, e na segunda etapa foi substituído pelo, também estreante, camisa 10, Marcelino Moreno.

O segundo tempo marcou o retorno de Robson aos gramados do Couto Pereira. O atacante, que também já tinha vestido a camisa alviverde, fez sua primeira partida após a volta para a temporada de 2023. O camisa 30 entrou em campo aos 15 minutos da segunda etapa, no lugar de William Pottker. (Assessoria)

Precisa ganhar tempo?

Nós temos a solução!

Acesse nosso site.  
Conheça nossas praças!

www.casaturlogistica.com.br

CASATUR Logística  
Divulgações e serviços em todo o Brasil  
cattani  
Sempre uma boa viagem!

## Pato Basquete enfrenta o Paulistano pelo NBB

Adenir Brocco

ade@diariodosudoeste.com.br

Após perder para o São Paulo, no último sábado, por 84 a 69, o Pato Basquete volta a jogar em casa nesta terça-feira pelo Novo Basquete Brasil (NBB). O adversário será o Paulistano, às 19h30, no Ginásio do Sesi.

No jogo contra o São Paulo, a equipe do Pato Basquete chegou a abrir três pontos, mas o adversário passou a acertar arremessos de três e virou o placar (14 a 8), obrigando Jece Leite a pedir tempo técnico. No retorno, o Pato Basquete melhorou, mas o primeiro quarto terminou com um ponto de vantagem para o São Paulo (17 a 16). No segundo quarto, o time paulista abriu seis pontos (24 a 18). O time pato-branquense reagiu e encostou no placar (24 a 23), mas o São Paulo voltou a acertar no ataque e conseguiu terminar o primeiro tempo com vantagem de quatro pontos (39 a 35).

No segundo tempo, o Pato Basquete passou a acertar arremessos de três pontos e empatou o jogo (41 a 41). O São Paulo reagiu e abriu dez pontos (53 a 43). A equipe pato-branquense passou a errar e perder a posse de bola e o adversário manteve boa vantagem no terceiro quarto (63 a 52). Já no último período do jogo, o Pato Basquete seguiu errando e o São Paulo abriu 15 pontos (70 a 55). O time paulista passou a administrar a vantagem e venceu o jogo por 84 a 69.

O técnico Jece Leite teve pouco tempo para preparar a equipe que enfrenta o Paulistano nesta terça-feira. Ele poderá contar com o retorno do pivô Anderson, que se recupera de uma lesão.

## Seletiva do Pato Futsal reúne centenas de atletas



MAURICIO MOREIRA

O Pato Futsal trabalha na formação e lapidação de jovens talentos

Mais de 500 atletas estiveram em Pato Branco no final de semana para participar da Peneira do Pato Futsal. Os testes foram realizados para as categorias Sub-15, Sub-17 e Sub-20 no Ginásio Dolivar Lavarda, sob a coordenação dos professores Fabiano Seixas, Pedro Garcia e Crystiano Roberto.

A seletiva para a temporada 2023 contou com atletas de estados como Paraná, Santa Catarina, Rio Grande do Sul, Distrito Federal, Goiás, Rondônia, Mato Grosso, Mato Grosso do Sul, Rio de Janeiro, São Paulo e Ceará. A lista de aprovados será divulgada no dia 18, no site oficial do Pato Futsal.

Os jovens estão cada vez mais presentes no dia a dia do time. O clube adota diversas ações com o objetivo de facilitar a transição

dos jogadores do Sub-20 ao time principal. "O Pato Futsal se consolidou nos últimos anos como uma das principais referências de base no Brasil. O clube colhe os frutos da estruturação iniciada e do investimento em profissionais de diversas áreas, o que permitiu estabelecer uma filosofia de trabalho única em suas categorias", destacou o presidente do Pato Futsal, Giovanni Geron.

Do atual elenco adulto

do Pato Futsal, nove atletas passaram pelas categorias de base do clube. São eles: o goleiro Alysson, os fixos Mika e Cubano, os alas Dudu Pereira, Gustavinho, Jânio, Arthur e Andeilson, além do pivô Rodrigo. As competições da base na atual temporada contemplam a Copa Mundo do Futsal Sub-21 Etapa Nacional, a Taça Brasil de Clubes Sub-17, além dos campeonatos estaduais e regionais. (Assessoria)

## FARMALL 80

DESEMPENHO INIGUALÁVEL EM QUALQUER ATIVIDADE.



## FARMALL 80

FORÇA, ECONOMIA E FACILIDADE OPERACIONAL!

- Alto desempenho.
- Manutenção simplificada.
- Maior flexibilidade operacional.
- Maior robustez.
- Maior produtividade.
- Cabine com excepcional visibilidade.

MODELOS: 80 • 90 • 100 • 110A • 130A

VISITE NOSSAS LOJAS!



CASCADEL/PR  
Av. Brasil, 484  
Cataratas - 85816-290  
Tel.: (45) 2101 6868  
☎ (45) 9 9108 6266

MEDIANEIRA/PR  
Av. 24 de Outubro, 107  
Centro - 85884 - 000  
Tel.: (45) 3264 5678  
☎ (45) 9 9101 4223

VITORINO/PR  
Rod. PR 280, 12029  
Trevo Cattani - 85520 - 000  
Tel.: (46) 3122 9000  
☎ (46) 9 9124 3962

caseih.com

CASE IH

## Inter abre semana de estreia em 2023

Falta pouco para a estreia do Colorado em 2023! No próximo sábado (21), o Internacional irá a campo diante do Juventude, no Beira-Rio, a partir das 19h. Válida pela primeira rodada do Gauchão, a partida inaugura o calendário do Inter na nova temporada e já conta com serviço de jogo aberto e Check-In liberado para os sócios e sócias.

Depois de vencer, no sábado passado, jogo-treino contra o São José pelo placar de 2 a 0, o grupo de jogadores recebeu o domingo de descanso e se reapresentou na manhã de segunda-feira (17). No CT Par-

que Gigante, Mano Menezes comandou trabalhos táticos e técnicos que não contaram com as presenças de David e Daniel. Os atletas têm negociação encaminhada para deixar o Inter e foram liberados do treino.

A preparação para a estreia na temporada contará com trabalhos em todas as manhãs desta semana. O Juventude foi adversário do Inter na partida de estreia das últimas três temporadas, e o Colorado saiu de campo vencedor em todas elas (dos triunfos por 1 a 0, em 2020 e 2021, e outro por 2 a 1, na temporada passada). (Assessoria)

Em  
janeiro

o plano  
é sorrir

Agende sua avaliação

☎ 46 3235-0180

☎ 46 99127-7074

📍 Rua Caramuru, 180,  
Centro, Pato Branco/PR

OdontoTop  
HOSPITAL DO DENTE

# Classificados

imóveis | veículos | empregos | indústria | animais | produtos e serviços



46 3220.8030  
fameximoveis.com.br

CRECI J5858



VENDE

Apartamentos para Venda no Edifício Opala, localizado na Rua Tamoio, no centro de Pato Branco, com 14 pavimentos, opções de apartamento com 01 suite + 01 quarto ou apartamentos com 01 quarto apenas, todos com fechadura eletrônica. Edifício contará com salão de festas, bike space, infraestrutura para carros elétricos, safe delivery e energia solar para áreas comuns. Entre em contato para mais informações. Condições especiais de pagamento.



VENDE

Apartamentos para Venda no Edifício Opala, localizado na Rua Tamoio, no centro de Pato Branco, com 14 pavimentos, opções de apartamento com 01 suite + 01 quarto ou apartamentos com 01 quarto apenas, todos com fechadura eletrônica. Edifício contará com salão de festas, bike space, infraestrutura para carros elétricos, safe delivery e energia solar para áreas comuns. Entre em contato para mais informações. Condições especiais de pagamento.

RUA GUARANI, 91 I - CENTRO - PATO BRANCO

## Habitar

IMOBILIÁRIA

CRECI-PR 3985J



ALUGA

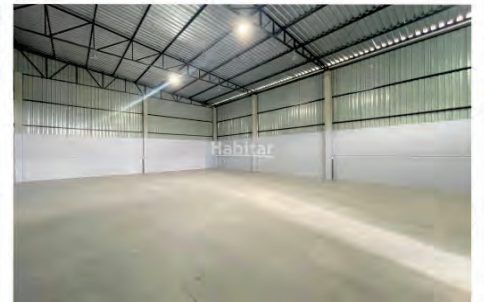

Barracão para locação em Pato Branco – PR. Fraron. Cód.: 1100. Com 01 lavabo. Sobra de terreno na frente, podendo ser utilizado como estacionamento. Porta de acesso ao barracão com altura suficiente para acesso de caminhão. Área total térrea: 240,00 m<sup>2</sup> (12,00m x 20,00m). Área total mezanino: 30,00 m<sup>2</sup> (5,00m x 6,00m). Área total terreno: 490,47 m<sup>2</sup>. Valor: R\$ 4.000,00 / mensal.

☎ 46 99911-6662 > Priscila  
☎ 46 99138-4461 > Daiane  
☎ 46 99942-4701 > Danyella

PLANTÃO DE VENDAS:



CRECI 13779

3225.8800

RUA CARAMURU, 383 . www.solar.imb.br

VENDE

APARTAMENTO



Apartamento alto padrão, excelente localização! Com 04 suítes, escritório, 03 salas, espaço gourmet, ampla sacada, 02 vagas de garagem. Aceita como parte do pagamento imóveis de menor valor.

ALUGA

APARTAMENTO



Ed. Fornari - Apto 604. Com 75m<sup>2</sup> de área privativa. Possui 02 quartos sendo 01 suite, sala, cozinha, 02 banheiros e 01 vaga de garagem. Rua Ibiporã, nº 340, Centro, Pato Branco-PR. VALOR: R\$ 1.700,00 mais taxas.

## Moretti



Casa bairro Jd. América/Centro  
Valor R\$ 1.150.000,00

Suíte e demais cômodos  
Área construída de 188 m<sup>2</sup>  
Terreno de 771 m<sup>2</sup>



Edifício Ouro Preto  
Valor R\$ 565.000,00

Face Leste Norte  
Suíte mais dois quartos e demais cômodos  
Garagem privativa



Terreno bairro La Salle **OFERTA**  
Valor R\$ 235.000,00

Rua André Borsoi, frente nº 55  
Metragem 379 m<sup>2</sup>  
\* Estuda-se PROPOSTAS



Loja Térrea Centro Ed. Jose Antonio  
Valor R\$ 630.000,00

Metragem 123 m<sup>2</sup>  
Rua Itacolomi, nº 630  
Esquina c/rua Tocantins

46 3225-3085  
moretti.imb.br

imobiliariamoretti

## VENDE-SE APARTAMENTO



**Apartamento com uma suíte mais 2 quartos, banheiro, sala de jantar, sala de estar, cozinha, área de serviço, depósito, sacada com churrasqueira, uma vaga de garagem. Área total de 137,24m². Rua Marins Camargo, 520. Próximo ao Fórum Eleitoral.**

**INFORMAÇÕES: (46) 98803-3773**

## apartamento aluga

Apartamento Locação Edifício San Marino Rua Barão do Rio Branco Centro. 01 suíte, 02 dormitórios, sala, cozinha, Wc social, lavanderia, 02 sacadas 02 vagas de garagem por apartamento, Medidor de Água e Gás individual, sacada com churrasqueira e ponto de gás, plataforma de elevação para portadores necessidades especiais, salão de festas com playground, água quente em todos os ambientes, ponto de ar condicionado em três ambientes. Creci J-4.201. Tratar fone: 046 30251911 ou 99101-1743(Whatsapp)

Aluga-se apartamento com dois dormitórios, sala, cozinha, área de serviço e garagem no centro de Pato Branco R\$ 900,00 www.joaresbrasil.com.br Creci f 12.632. Fone (46) 999720112

Aluga-se Apto Edifício Monte Moriah com 02 quartos, sacada sala com dois ambientes, cozinha, área de serviço, garagem para 01 veículo. www.joaresbrasil.com.br Creci f 12.632. Fone (46) 999720112

Famex imobiliária aluga apartamento no Ed. Safira, localizada na Rua Tapajós esquina com Rua Itabira, com 01 suíte, 01 quarto, 72 m², 01 vaga de garagem, sacada com churrasqueira. Apartamento com móveis planejados na cozinha e banheiro. Valor de locação R\$ 1.800,00. CRECI J 5858. Fone: (46) 3220-8030

Imobiliária Habitar Aluga: Apartamentos no Edifício Imperatriz. Unidades com 03 quartos, 01 suíte + 02 quartos e também 02 quartos. Localizado na Avenida Tupi, Centro - Pato Branco / PR. Códigos 1095, 1138 e 1210. Acesse www.habitar.imb.br ou entre em contato (46)3225-3232, WhatsApp (46)99972-0461 CRECI-PR 3985J.

## apartamento vende

Apartamento Ed. Jerusalém, já locado! Próprio para investidor! Pode ser desocupado para uso próprio também Oferta R\$ 199.000,00 Com Cozinha planejada, box vidro tem-

perado, painel TV sala. Tratar (46)98404-0568 Creci-Pr 1.530-J

**Vendo apartamentos com 01 e 02 quartos no Edifício Dom Otávio, Bloco B, situado na Rua Xavantes, 179, a 50m da Av. Tupy. Ótimo preço e localização. Financio pela Caixa Econômica Federal. Informações: (46) 99972-1340**

Favero Corretores De Imóveis - Vende: Apartamento com excelente infraestrutura, Rua João Pessoa, 666, Condomínio Residencial Julia, Pato Branco - Paraná .Com 02 quartos + 01 suíte; Sala com sacada e churrasqueira; Cozinha com armários e fogão cooktop; Área de serviço; 01 banheiro social, banheiros com armários e box; Aquecimento a gás; Garagem com 02 vagas. Valor: R\$ 550.000,00. Área privativa: 87 M²; Área garagem: 43 M²; Área total: 149 M². Agende sua visita! Mais informações sobre valor (46) 99912 30 45 CRECI 11349 www.faverocondutores.com.br

Ederson Imóveis vende cobertura duplex com 02 suítes, 02 sacadas, lavabo, ambiente social, cozinha, lavanderia e 02 vagas de garagem. R\$ 420.000,00. Financia. CRECI/PR 06596-J. Agende uma visita e confira: (46) 3225-4150 / 99933-5074. Mais opções em: www.edersonimoveis.com.br

Vende-se Apartamento no Edifício Premium: 01 suíte com closet, mais 02 suítes, 01 lavabo, sala de tv, sala de jantar, cozinha, sacada com churrasqueira integrada, lavanderia, 02 vagas de garagem. Valor R\$1.100.000,00. Telefone: (46) 3025-3557 / Whatsapp (46) 99971-4087 / 9973-4188/ E mail: atendimento@ciroimoveispb.com.br. Endereço: Rua Ibioporã n.º 735, Sala n.º 02, Centro, Pato Branco-PR

Vende-se Prédio no Bairro La Salle: São 08 unidades de apartamentos com 01 dormitório e 02 dormitórios. Rendimento mensal de aluguel: R\$ 5.000,00, excelente para investidor. Telefone: (46) 3025-3557 / Whatsapp (46) 99971-4087 / 9973-4188/ E mail: atendimento@ciroimoveispb.com.br. Endereço: Rua Ibioporã n.º 735, Sala n.º 02, Centro, Pato Branco-PR

Vende-se apartamento no Ed. Alan Eber. Valor R\$ 230.000,00. Bairro Industrial, com área total de 123 m² 2 Quartos, 1 Wc, e demais dependências. Primeiro andar, tratar (46)98404-0568 Creci-Pr 1.530-J

Para investir manter locado ou morar. Apartamento Ed. Ouro Preto Centro lado Unimed. Suíte mais dois quartos, garagem privativa, face Leste. Norte. Valor R\$ 565.000,00. Tratar 98404-0568 Creci-pr 1.530-J

Vendo apartamento ótimo para casa ou estudante com 60 m2, próximo ao Teatro Municipal, no centro. Não possui garagem. Valor a negociar. Tratar no 46 991013174.

Vendo apartamento no Edifício Ana, localizado na Rua Aimoré esquina com Itabira. Com 3 dormitórios, sendo uma suíte completa mobiliada, banheiro com balcão, box em vidro temperado e grande banheira de hidromassagem. Mais dois dormitórios menores, e um banheiro social com balcão. Sala ampla com lareira, duas amplas sacadas sendo uma com churrasqueira e mobiliada. Cozinha e área de serviço também montadas com mobília, 2 vagas de garagem separadas, e depósito. Tratar (46) 9 9132-6238

Imobiliária Acácio Imóveis vende apartamento em condomínio fechado no Residencial Bosques do Sul, na Rua João Detoni nº 131, Bairro Morumbi, cidade de Pato Branco/PR, com 03 quartos, sala, cozinha, lavanderia, banheiro, churrasqueira interna e uma garagem com espaço livre nos fundos. Possui uma área de 72,61 m² de área construída. Condomínio aproximado R\$ 180,00, entrega imediata. Valor de venda R\$ 280.000,00. Creci J-05566 Tratar: 46.3225.1777 - 99972.8380 www.acacioimoveispb.com.br

## casa aluga

Imobiliária Habitar Aluga: Casa no bairro Pinheirinho, próxima a garagem da prefeitura. 03 quartos, cozinha grande e com móveis, possui sobra de terreno. Rua Vieira da Costa 480, Pinheirinho - Pato Branco / PR. Código 1200. Acesse www.habitar.imb.br ou entre em contato (46)3225-3232, WhatsApp (46)99972-0461 CRECI-PR 3985J.

Imobiliária Habitar Aluga: Casa no bairro São Francisco, próxima ao mercado São Francisco. 03 quartos, sala, cozinha e garagem coberta, possui sobra de terreno. Geraldo Veronese, 58 - São Francisco - Pato Branco / PR. Código 325 e 639. Acesse www.habitar.imb.br ou entre em contato (46)3225-3232, WhatsApp (46)99972-0461 CRECI-PR 3985J.

## casa vende

Casa Alvenaria 94 m². Metragem terreno 229 m², 3 Quartos, sala, cozinha, banheiro, garagem. Valor R\$ 370.000,00 Tratar (46)98404-0568 Creci-Pr 1.530-J

Vendo casa de madeira no bairro São Vicente com 70 mts, contendo 3 quartos, cozinha e copa, sala, 2 banheiros sendo 1 deles suíte. Lote medindo 360 mts. Final de rua e ótima localização a 4 quadras da avenida Tupy. Valor R\$ 200.000,00. Tratar no 46 99913-1420

Casa a venda na Vila Isabel com cozinha, sala conjugada, escritório, WC social, 01 suíte com closet, 01 quarto, garagem com churrasqueira, lavanderia, dispensa, com 150,00m² construído e 84,39m² averbado mais espaço para construir piscina, toda mura-

da. Creci J-4.201. Tratar fone: 046 30251911 ou 99101-1743(Whatsapp). Valor sob consulta

Vende-se casa de alvenaria no Bairro Bonato com 70m², terreno todo murado. Valor R\$ 150.000,00; Vende-se casa no Bairro Novo Horizonte com 70m². Valor R\$ 200.000,00. Tratar: (46) 9 9931-0776

Vendo casa com 90 M², semi mobiliada. Rua Rogério das Chaves, 1283, bairro Fraron , Pato Branco - valor R\$ 210.000,00. Informações (48) 9 9635-2167

Vende-se casa. Oportunidade Única: Casa de alto padrão localizada no bairro Bancários. Próximo a Escola São Caetano (Irmãs Teatinas) e da Escola de futebol do Coxa, a cinco minutos do centro de Pato Branco. A casa possui: Pavimento Inferior: Garagem para 02 carros fechada; Lavabo; Depósito; Escritório; Cozinha com churrasqueira. Pavimento Superior: Sala de estar e jantar integradas; Sala de TV com sacada; Cozinha ampla com sacada; Lavanderia; Despensa; 02 Quartos; 01 Suíte; Banheiro social. Sistema de aquecimento gás. Casa de esquina, com ampla sobra de terreno. Valor: R\$1.420.000,000. Tratar: 46 99920.3089

Vende-se Sobrado no Bairro Jardim América: Rua Visconde de Nacar n.º 447. 01 suíte, mais 02 dormitórios, 01 banheiro social, mais 01 lavabo, sacada, sala de tv, cozinha, lavanderia, 01 vaga de garagem, edícula com lavabo e churrasqueira. Valor: R\$ 450.000,00. Telefone: (46) 3025-3557 / Whatsapp (46) 99971-4087 / 9973-4188/ E mail: atendimento@ciroimoveispb.com.br. Endereço: Rua Ibioporã n.º 735, Sala n.º 02, Centro, Pato Branco-PR

Rafa Negócios -Creci J06702 Vende casa no Vila Matilde, casa com 03 quartos, cozinha instalada, área de serviço interna, banheiro com armário, BOX e chuveiro, portão eletrônico. Valor Especial R\$ 240.000,00. Contato: (46) 99107-2121 https://rafaimoveis.com/imoveis-venda/1283

Imobiliária Acácio Imóveis vende sobrado mobiliado 60,00 m² com sobra de terreno nos fundos, todo murado, portão eletrônico, dois quartos e garagem. Valor R\$ 330.000,00 . Creci J-05566 Tratar: 46.3225.1777 - 99972.8380 www.acacioimoveispb.com.br

Imobiliária Acácio Imóveis vende sobrado no Bairro Aeroporto em Pato Branco - Pr, com 100 m² de área construída e terreno 302,00 m², financiável e pronto para morar. Possui 01 suíte, 02 quartos, sala com pé direito alto, cozinha, lavanderia, banheiro social, lavabo, gesso, laminação, porcelanato, sobra de terreno nos fundos e uma garagem. Valor de venda R\$ 550.000,00. Creci J-05566 Tratar: 46.3225.1777 - 99972.8380 www.acacioimoveispb.com.br

Famex imobiliária Vende Casa, localizada na Rua Pedro Ramires de Mello, no Centro, com 01 quarto, sala, cozinha, banheiro e área de serviços. Terreno de 260 m² e casa de 40 m². Valor de Venda: R\$ 330.000,00. CRECI J 5858. Fone: (46) 3220-8030

Ederson Imóveis vende casa com 01 suíte com roupeiro, 02 quartos, banheiro social, sala de estar, cozinha sob medida, lavanderia e garagem com churrasqueira. Terreno de esquina todo murado. Bairro São Francisco. R\$ 430.000,00. Financia. CRECI/PR 06596-J. Agende uma visita e confira: (46) 3225-4150 / 99933-5074. Mais opções em: www.edersonimoveis.com.br

Ederson Imóveis vende sobrado semimobiliado com 01 suíte com sacada, roupeiro e ar condicionado, 02 quartos com sacada, banheiro social, sala de estar com painel e ar condicionado, cozinha sob medida com coifa e cooktop, lavabo, lavanderia com armários e 02 vagas de garagem. Terreno todo murado. Bairro Amadori. R\$ 750.000,00. Financia. CRECI/PR 06596-J. Agende uma visita e confira: (46) 3225-4150 / 99933-5074. Mais opções em: www.edersonimoveis.com.br

Favero Corretores De Imóveis - Vende: Casa mista com duas residências e entradas individuais; Parte superior: 03 quartos, 2 salas, cozinha, banheiro, lavanderia, garagem; Parte inferior: 02 quartos, sala, cozinha, lavanderia e garagem; Na parte dos fundos possui variedades de árvores frutíferas com amplo espaço. Área total 445 M². Endereço: Rua Timbiras, 133, Pato Branco-PR. Valor: R\$ 550.000,00. Agende sua visita! Mais informações sobre valor (46) 99912 30 45 CRECI 11349 www.faverocondutores.com.br

Favero Corretores De Imóveis - Vende: Casa com aproximadamente 125m². Sendo 53,55m² averbados. Terreno com 188,25m². Possui: Sala e cozinha com móveis sob medida, 01 quarto; 01 suíte com closet com armários, 01 banheiro social; Edícula com armários, churrasqueira, banheiro e depósito. Toda cercada, com grades e portão eletrônico, alarme e câmeras. Localizada na Rua João Gualberto Gaspar, Bairro São Francisco, Pato Branco, Paraná. Valor: R\$ 400.000,00. Agende sua visita! Mais informações sobre valor (46) 99912 30 45 CRECI 11349 www.faverocondutores.com.br

Favero Corretores De Imóveis - Vende: Casa no bairro Planalto, localizada na Rua Beija-Flor. Com 3 Dormitórios sendo 1 Suíte, Sala, Cozinha com Armários, Banheiro social; Lavanderia + Edícula com 1 Quarto e Garagem. Área total 200 M² // Área construída: 97 M²; Valor: R\$ 310.000,00/ \* Estuda proposta: veículo, terreno ou máquina agrícola. Agende sua visita! Mais informações sobre valor (46) 99912 30 45 CRECI 11349 www.faverocondutores.com.br

Favero Corretores De Imóveis - Vende: Casa Localizada na Rua Clevelandia, nº 1323. Bairro Fraron, Pato Branco-PR. Com 2 quartos, sala com home, cozinha com armários e bancada, banheiro + Edícula com churrasqueira, 1 quarto, banheiro e lavanderia. Valor R\$ 350.000,00 Agende sua visita! Mais informações sobre valor (46) 99912 30 45 CRECI 11349 www.faverocondutores.com.br

Favero Corretores De Imóveis - Vende: Sobrado de esquina, com localização privilegiada no Bairro São Francisco. Sendo 01 suíte e mais 02 quartos, banheiro social e sacada na parte superior. Térreo possui sala, cozinha, lavabo e garagem. Acabamento em gesso e porcelanato. Área construída 99,22 m² e terreno 172 m². Agende sua visita! Mais informações sobre valor (46) 99912 30 45 CRECI 11349 www.faverocondutores.com.br

Favero Corretores De Imóveis - Vende: Sobrado de esquina, com localização privilegiada no Bairro São Francisco. Sendo 01 suíte e mais 02 quartos, banheiro social e sacada na parte superior. Térreo possui sala, cozinha, lavabo e garagem. Acabamento em gesso e porcelanato. Área construída 99,22 m² e terreno 172 m². Agende sua visita! Mais informações sobre valor (46) 99912 30 45 CRECI 11349 www.faverocondutores.com.br

Favero Corretores De Imóveis - Vende: Sobrado Bairro São Francisco, Rua Vitorino Tiocheita, 272, Pato Branco - PR. Terreno com 100m². 67,22 m² de área construída mais espaço para garagem, 2 quartos, cozinha, lavabo, sala, banheiro, lavanderia. Imóvel novo! Agende sua visita! Mais informações sobre valor (46) 99912 30 45 CRECI 11349 www.faverocondutores.com.br

## barracão aluga

Alugo Barracão com 150m². Valor R\$2.000,00. Tratar (46)99931-0776

## sala comercial aluga

Aluga-se: Sala Comercial Térrea no Edifício Assunta Veronese: Rua Iguazu n.º 169, Centro. Sala com uma copa e dois bwc social. Aluguel R\$ 3.200,00 + taxas. Ponto de referência ao imóvel: Clínica Betiol - Ortopedista e Traumatologista, Clínica do Pulmão, Policlínica. Telefone: (46) 3025-3557 / Whatsapp (46) 99971-4087 / 9973-4188/ E mail: atendimento@ciroimoveispb.com.br. Endereço: Rua Ibioporã n.º 735, Sala n.º 02, Centro, Pato Branco-PR

Imobiliária Habitar Aluga: Amplas salas comerciais Edifício Vicensa, localizadas na Rua Ibioporã, 212, Centro - Pato Branco / PR. Código 325 e 639. Acesse www.habitar.imb.br ou entre em contato (46)3225-3232, WhatsApp (46)99972-0461 CRECI-PR 3985J.

Rafa Negócios-Creci J0670. Aluga sala comercial na região central de Pato Branco. Com 85m², 2 banheiros, entrada individual. Valor R\$ 1.800,00 + condomínio. Interessados chamar no Whats: (46) 3224-4079. https://rafaimoveis.com/imoveis-venda/1204

Rafa Negócios -Creci J0670. Aluga sala localizada na praça de alimentação do Centro Comercial Tapajós, com restaurante predisposto para você começar o seu próprio negócio. Valor: R\$ 3.000,00 + condomínio. Saiba mais no whats (46) 3224-4079. https://rafaimoveis.com/imoveis-venda/1274

## sala comercial vende

Vende-se loja em área central, com toda estrutura de funcionamento, com estoque em roupas, presentes, artigos de artesanatos, bebidas e perfumes em geral. Atendendo seus clientes a 8 anos. Aceita como forma de pagamento carro ou terreno Valor sob consulta. Tratar fone: 046 30251911 ou 99101-1743(Whatsapp). Creci J-4.201. Valor sob consulta

Vende-se ou permuta - se quatro conjuntos comerciais no Edifício Caramuru Center17, todo 5º andar, em Pato Branco. Em frente à Prefeitura Municipal de Pato Branco. Interessados entrar em contato pelos telefones: (46)3025-1902 ou (41)99206-0606.

Famex imobiliária vende ponto comercial consolidado, excelente fluxo de clientes, sala semi mobiliada com todos os móveis planejados, computadores, ar-condicionado, câmeras de segurança, e aquisição da conta do instaram



www.ciroimoveispb.com.br

CRECI J6077

**Ciro Imóveis**

**VENDE**



**SOBRADO BAIRRO JARDIM DAS AMÉRICAS**  
01 SUÍTE, MAIS 02 DORMITÓRIOS, 01 BANHEIRO SOCIAL, MAIS 01 LAVABO, SACADA, SALA DE TV, COZINHA, LAVANDERIA, VAGA DE GARAGEM. EDÍCULA COM LAVABO E CHURRASQUEIRA. REBAIXAMENTO EM GESSO E MÓVEIS SOB MEDIDA.  
**VALOR R\$ 468.000,00. ESTUDA PROPOSTA PARA RECEBER APARTAMENTO NO VALOR DE ATÉ R\$ 300.000,00, COMO PARTE DE PAGAMENTO.**

atendimento@ciroimoveispb.com.br  
46 3025-3557 . 46 99973-4188 . 46 99971-4087 ☎

**RUA TAMOIO, 770 . CENTRO . EM FRENTE AO POSTO ALABAMA**

da loja tendo o livre acesso a vários clientes. Área privativa é de 130 m² e possui 02 banheiros. Valor de venda: R\$ 270.000,00. CRECI J 5858. Fone: (46) 3220-8030

Favero Corretores De Imóveis - Aluga: Sala Comercial, localizada no centro de Pato Branco, com aproximadamente 76m². 1º andar. Prédio comercial e residencial. Não tem taxa condomínio; não tem garagem; Valor da locação R\$ 2.250,00. Agende sua visita! Mais informações sobre valor (46) 98404 8862 www.faveroimoveis.com.br

## terrenos vende

Vende-se Terreno no centro. Terreno de esquina com 900 m² com a mais bela vista da cidade. Aceito veículos ou imóveis como parte do pagamento. Tratar (46)99112-9660.

Vende-se terreno de 187 metros quadrados, no Vila Matilde, na rua Gracioso Martinello, no bairro São Francisco. R\$ 85 mil. Contato: 46 9 9114-2014

Terreno bairro nobre entre Cadorin e Brasília. Rua Tapir, frente nº 1141, frente de 20 metros, face Norte. Total de 870 m². Tratar: (46) 98404-0568 Creci-Pr, 1.530-J

Oportunidade de Negócios: Vendo terreno área central de Pato Branco c/611,52m², na Rua Iguazu, com 14 metros de frente x 43,68 fundo. Valor R\$ 520.000,00. Aceita carro de até 40.000 - Interessados chamar WhatsApp (46) 9 8404-1525

Vende-se terreno no bairro Pagnocelli, proximidades do Super Pão Supermercados, Rua Naje Dal Lolmo, rua asfaltada, frente de 12 metros total de 373m². Valor R\$ 150.000,00 Tratar (46)98404-0568. Creci-Pr 1.530-J

Vende-se somente terreno com 429,60m², localizado na Rua Alagoas Bairro La Salle. Tratar fone: 046 30251911 ou 99101-1743(Whatsapp). Valor sob consulta. CRECI J-4.

Terreno a venda na Rua Pedro Soares, bairro Vila Isa-

bel com 612,57m². Creci J-4.201. Tratar fone: 046 30251911 ou 99101-1743(Whatsapp). Valor sob consulta.

Famex Imobiliária vende Terreno, localizado na Rua Antônio Ascarri no Bairro Cristo Rei, com 13,33 m² de frente e 42,00 m² de fundos, área total de 560 m². Próximo da subestação da copel Bela Vista. Valor de venda: 180.000,00. CRECI J 5858. Fone: (46) 3220-8030

Imobiliária Acácio Imóveis vende lotes no Loteamento Vila Matilde, conforme segue: Lote 09 da quadra 1783 com 514,53 m² = R\$ 205.000,00; Lote 18 da quadra 1783 com 514,83 m² = R\$ 205.000,00; Lote 05 da quadra 1488 com 535,63 m² = R\$ 214.000,00; Lote 06 da quadra 1488 com 535,63 m² = R\$ 214.000,00; Lote 02 da quadra 1782 com 438,37 m² = R\$ 175.000,00; Lote 04 da quadra 1782 com 438,37 m² = R\$ 175.000,00. Creci J-05566 Tratar: 46.3225.1777 - 99972.8380 www.acacioimoveispb.com.br

Imobiliária Acácio Imóveis vende terreno com 360,00 m² (12 X 30m) no Bairro São Cristóvão, no antigo Clube de Campo Iguazu, cidade de Pato Branco - Pr. Relevô plano, na Rua Papa João XXIII. Valor R\$ 130.000,00 à vista. Creci J-05566 Tratar: 46.3225.1777 - 99972.8380 www.acacioimoveispb.com.br

Favero Corretores De Imóveis - Vende: Terreno localizado em São Roque do Chopim, Pato Branco, Paraná; Área total 360 M²; Valor Venda: R\$ 70.000,00; Agende sua visita! Mais informações sobre valor (46) 99912 30 45 CRECI 11349 www.faveroimoveis.com.br

Favero Corretores De Imóveis - Vende: Terreno, com ótima localização, Loteamento Dom Luiz, Rua Campo Seguro, Fraron, Pato Branco- PR. Área total 240 M²; Valor R\$ 117.000,00. Agende sua visita! Mais informações sobre valor (46) 99912 30 45 CRECI 11349 www.faveroimoveis.com.br

Favero Corretores De Imóveis - Vende: Terreno, Localizado na Rua Bento Gonçalves, Cristo Rei, Pato Branco, Paraná; Terreno Área total 479 M². Valor R\$ 250.000,00. Agende sua visita! Mais informações sobre valor (46) 99912 30 45 CRECI 11349

**VENDE-SE TERRENO**



**Localizado no bairro Fraron, rua Felix Jacob Rossoni, com 420m² de área, 14m de frente e 30m de fundo.**

**Tratar pelo telefone (46) 99973-3286**

www.faveroimoveis.com.br

Solar Imóveis Vende: Loteamento Jardim Primavera, lotes a partir de 372,00m² no valor de R\$ 550,00 o m². Entrada, restante parcelado direto com o proprietário. Pronto para construir, confira esse e outros imóveis no site www.solar.imb.br ou 3225 8800, Creci J-3779

Solar Imóveis Vende: Loteamento Vó Normélia, bairro Fraron, próximo a Faculdade Fadedep, lotes a partir de 290,00m² no valor a partir de R\$ 98.000,00, entrada, restante parcelado em até 48 vezes, confira esse e outros imóveis no site www.solar.imb.br ou 3225 8800, Creci J-3779.

## veículos carros

Vende-se Hilux cabine dupla, 3.0, 4 X 4, ano 2010, cor prata, direção hidráulica, ar condicionado digital, vidro elétrico, trava, alarme, computador de bordo, air bag, abs, multimídia, banco de couro, jogo de roda, farol de milha, proteção de caçamba, lona marítima e 04 pneus novos. Valor à vista ou financiado: 129.000,00, Troca: R\$ 135.000,00. Recebo carro de menor valor. Informações: (46) 99102-1017 (WhatsApp), (46) 99103-9214. Atendemos após às 18h, nos finais de semana e feriados.

Vendo Corolla 1.8- GLI Upper, ano 2018, cor prata, único dono, com todas revisões na concessionária de Pto. Bco. Com ar, D.H., V.E., trava e alarme, computador de bordo, air bag, ABS, som c/multimídia, câmera de ré, banco em couro, jogo de rodas, farol de milha, frisos nas laterais, 04 pneus novos. Valor à vista ou financiado R\$ 95.000,00 na troca R\$ 98.000,00 RECEBE CARRO DE MENOR VALOR. Informações: (46) 99102-1017 whatsapp, (46) 99103-9214. Atendemos após as 18h, nos finais de semana e feriados.

Vende-se Golf 1.6 Sportline, ano 2013, segundo dono, com ar condicionado digital, direção hidráulica, vidro elétrico, trava, alarme, computador de bordo, air bag, abs, retrovisor elétrico, jogo de roda, farol de neblina, carro impecável. Valor à vista ou financiado: R\$ 58.000,00. Recebo carro ou

moto de menor valor. Troca a combinar. Informações: (46) 99102-1017 (WhatsApp), (46) 99103-9214. Atendemos após as 18h, nos finais de semana e feriados.

Vende-se Toro Freedom, a diesel, 4 x 4, câmbio manual, ano 2017, cor branca, com direção hidráulica, vidro elétrico, ar condicionado, trava, alarme, computador de bordo, som com controle de som no volante, retrovisor elétrico, proteção de caçamba e lona marítima. Valor à vista ou financiado: R\$ 112.000,00. Troca a combinar. Recebo carro ou moto de menor valor. Informações: (46) 99102-1017 (WhatsApp), (46) 99103-9214. Atendemos após as 18h, nos finais de semana e feriados.

Vende-se Agile LTZ 1.4, ano 2011, cor preta, único dono, com manual e chave reserva, ar condicionado, direção hidráulica, vidro elétrico, trava, alarme, chave canivete, computador de bordo, som, jogo de rodas. Valor à vista ou financiado: R\$ 33.800,00, Troca - R\$ 35.000,00. Recebo carro ou moto de menor valor. Informações: (46) 99102-1017 (WhatsApp) ou (46) 99103-9214. Atendemos após as 18h, nos finais de semana e feriados.

Vende-se Ford KA Hatch 1.0 SE, cor prata, ano 2017/2018, com ar condicionado, direção hidráulica, vidro elétrico, trava, alarme, computador de bordo, air bag, ABS e som de fábrica. Valor à vista ou financiado: R\$ 48.900,00. Troca R\$ 51.000,00. Recebo carro ou moto de menor valor. Informações: (46) 99102-1017 (WhatsApp), (46) 99103-9214. Atendemos após as 18h, nos finais de semana e feriados.

Vende-se SRV - LX, 2.0, flex, ano 2013, câmbio automático, ar cond. digital, D.H., V.E., ar bag, ABS, banco em couro, som c/multimídia, camera de ré, jogo de rodas, farol de neblina. Valor à vista ou financiado R\$ 78.900,00, na troca R\$ 82.000,00. Informações: (46) 99102-1017 (WhatsApp) ou (46) 99103-9214. Atendemos após as 18h, nos finais de semana e feriados.

Vende-se Fiesta SE, 1.0, sedan, ano 2014, completo. Valor R\$ 32.000,00 troca a combinar. Informações: (46) 99102-1017 (WhatsApp) ou (46) 99103-9214. Atendemos após as 18h,

**FAVERO**  
CORRETORES DE IMÓVEIS  
46 3225-2204 . 46 9 9912-3045

**ALUGA**



**Sala comercial no anel central de Pato Branco**  
Localizada no 1º Andar, com aprox. 76m², reformada, sem taxa de condomínio. R\$ 2.000,00 + taxas de IPTU e lixo.

Av. Tupi, 1278 - Bortot - Pato Branco/PR  
www.faveroimoveis.com.br

nos finais de semana e feriados.

## produtos e serviços

Famex imobiliária aluga Vagas de Garagem, localizadas na Rua Tapajós no Edifício Safira, excelente localização e fácil acesso. Locação mensal com contrato. Valor de locação: R\$ 180,00. CRECI J 5858. Fone: (46) 3220-8030

Vendo quadra esportiva tamanho 15x30, grama sintética, nova. Interessados entrar em contato pelo fone whats (46) 9 9984-3044

## empregos

Vaga para consultor (a) de peças. Nossos consultores de peças são responsáveis por executar atendimento a clientes internos e externos com propósito de realizar venda de produtos realizando a manutenção dos mesmos através de novos pedidos a fábrica ou através de trans-

ferências de outras filiais. Vaga para PCD. Filial de Palmas - PR. Se interessou? Envie seu currículo para: dalgisa@verdesul.com.br

Estou disponibilizando serviços de diarista, mensalista, auxiliar de cozinha, serviços gerais. Com experiência comprovada e referência. Tratar: DaLuz (46) 9 9114-6959

Vaga para Departamento de Marketing / Publicidade e propaganda. Enviar currículo para: coordenacaogeral@pmed.com.br

Valdir está à procura de trabalho em Pato Branco, tem experiência em pintura, jardinagem, e serviços gerais. Contato 45 - 99141-8902

## ANUNCIE AQUI

**VENDE-SE EMPILHadeira**



**Mitsubishi FG 15 em estado de nova, torre padrão com deslocamento lateral, ano 2008**

**TRATAR COM BETO FONE: (46) 99107-1070**