

# DIÁRIO DO SUDOESTE

ANO XXXVII  
Nº 8335

HÁ 36 ANOS CONTANDO A HISTÓRIA DO SUDOESTE DO PARANÁ  
PATO BRANCO, SEXTA-FEIRA, 24 DE FEVEREIRO DE 2023 | diariodosudoeste.com.br | @diariodosudoeste

R\$ 3,50



Divulgação

## Pacientes de Clevelândia farão tratamento de equoterapia em Palmas

O serviço será ofertado gratuitamente e a administração pública realizará o transporte do paciente e seu acompanhante até o município vizinho. O tratamento é indicado para pessoas com deficiência motora e intelectual, de acordo com indicação médica. A equoterapia é ofertada em Palmas desde novembro de 2022. [PÁG. 9](#)

### REGIONAL

VITORINO OFERTA  
PROGRAMA DE CASTRAÇÃO  
DE ANIMAIS [PÁG. 6](#)

### ESPORTE

AZURIZ ENFRENTA O RIO  
BRANCO NA BUSCA PELA  
CLASSIFICAÇÃO [PÁG. 11](#)

### POLÍTICA

Ex-prefeito  
de Coronel  
Domingos  
Soares é  
denunciado  
por crimes de  
corrupção  
passiva [PÁG. 2](#)

### CIDADE

Obras na  
avenida Tupi  
devem iniciar  
nos próximos  
dias [PÁG. 3](#)

Imunização  
com vacina  
bivalente da  
Pfizer começa na  
terça-feira [PÁG. 3](#)

## Voos retornam de domingo a sexta no Aeroporto Regional de Pato Branco

Rodinei Santos



Operando em horário alternativo durante o período de férias, a Azul Linhas Aéreas retoma a oferta de voos de domingo a sexta-feira. Hoje, comitiva do município se reúne no Cindacta 2, em Curitiba, para tratativas de calibragem, aferição e homologação do Papi. [PÁG. 4](#)

**AMZ**  
Arquitetura e Engenharia

Maurício Zarth | André Zarth Bruschi  
☎ 46 98829-4042 | ☎ 46 99917-6158

**Serviços Prestados:**

- Projeto Arquitetônico;
- Projeto Estrutural;
- Projeto Hidrossanitário e Elétrico;
- Projeto de Prevenção de Incêndio;
- Avaliações e Perícias;
- Reforma • Execução
- Acompanhamento de obras
- Regularização de obra

amz.argeng  
amzarqeng@outlook.com

Rua Francisco Xavier, 410, La Salle, Pato Branco

**RDM**  
ODONTOLOGIA

DR. RADAMÉS DELUQUE MOLOSSI

ESPECIALISTA EM IMPLANTODONTIA E PERIODONTIA

46 3199-5052 . 46 98817-5223 | rdmclinicaodontologica@hotmail.com

Centro Multiprofissional, Av. Brasil, 530, Centro, Pato Branco/PR

CRO-PR-25.542

**SEGURANÇA**  
Polícia da 6ª  
Companhia  
do BPRv  
apreendem  
150kg de  
maconha em  
Realeza [PÁG. 10](#)



# Governo russo analisa iniciativas do Brasil para o fim da guerra

## Agência Brasil

O vice-ministro das Relações Exteriores da Rússia, Mikhail Galuzin, afirmou que o país está analisando as iniciativas de paz do presidente Luiz Inácio Lula da Silva para a guerra na Ucrânia. O presidente brasileiro tem se movimentado no sentido de construir as bases de um acordo para o fim das hostilidades no Leste Europeu. O Brasil sugeriu à Organização das Nações Unidas (ONU) a inclusão de um trecho nesse sentido em uma resolução votada e aprovada ontem (23) na Assembleia Geral da entidade.

“Nós tomamos nota das declarações do presidente do Brasil em relação a uma possível mediação para encontrar caminhos políticos para prevenir uma escalada de violência na Ucrânia, corrigindo erros de cálculo no campo da segurança internacional nas bases do multilateralismo e considerando os interesses de todos”, disse Galuzin à agência de notícias russa Tass. “Estamos examinando as iniciativas, principalmente do ponto de vista da política equilibrada do Brasil e, é claro, levando em consideração a situação ‘em campo’”, completou.

Lula tem se posicionado contra tomar lado no conflito entre russos e ucranianos e, inclusive, se negou a enviar munição para tanques do exército ucraniano. Na avaliação do governo brasileiro, a medida seria entendida como uma participação do Brasil na guerra. Foi essa postura a chamar a atenção de Moscou e considerar o Brasil como um mediador em potencial.

O vice-ministro russo destacou ainda a boa relação que tem com o país sul americano, com quem tem laços mais estreitos no G20 e no Brics, este último um bloco econômico composto, além dos dois países, apenas por China, Índia e África do Sul. Ao mesmo tempo, elogiou a postura considerada firme de Lula a não ceder aos apelos dos Estados Unidos para enviar munição aos ucranianos. “Estamos vendo como Washington está colocando pressão no Brasil. Tamanha postura de soberania merece respeito”.

# Em Audiência Pública Pato Branco presta contas do terceiro quadrimestre de 2022

## Assessoria

A Prefeitura de Pato Branco, em cumprimento às exigências da Lei de Responsabilidade Fiscal (LRF), apresentou, em Audiência Pública realizada na quinta-feira (23), o relatório da gestão fiscal do terceiro quadrimestre de 2022, do Poder Executivo, à Comissão de Orçamento e Finanças (COF). A Prestação de Contas, em virtude da reforma que está ocorrendo no Plenário da Câmara Municipal de Vereadores de Pato Branco, foi realizada no Largo da Liberdade, com a apresentação de dados de setembro a dezembro de 2022 e feita de forma consolidada, ou seja, constando todas as receitas e despesas do Executivo, Legislativo e Instituto de Previdência dos Servidores Públicos Municipais (PatoPrev).

No quadrimestre, segundo os dados apresentados pela Administração Municipal, a receita arrecadada foi de R\$ 167.359.021,87 e a despesa foi de R\$ 160.432.871,37, o que ge-



DIVULGAÇÃO CMPB

A Prestação de Contas foi realizada pelo Executivo, em Audiência Pública para a Comissão de Orçamento e Finanças

rou, no quadrimestre, um superávit de R\$ 6.926.150,50.

A audiência foi conduzida pela presidente da Câmara de Vereadores, Thania Caminski (PP) e pelo presidente da Comissão de Orçamento e Finanças (COF), vereador Joecir Bernardi (PSD). Participaram da Audiência, os membros da COF, vereadores Dirceu Boaretto (Podemos) e Eduardo Dala Costa (MDB), juntamente, com os vereadores Claudemir Zanco - Biruba (PL), Lindomar Brandão (PP), Maria Cristina Hamera (PV) e Romulo Faggion (União Brasil). Além de servidores municipais, imprensa e cidadãos.

A apresentação dos dados foi realizada pelo secretário Municipal de Adminis-

tração e Finanças, Alaxandro Dal Piva; pela diretora do Departamento de Contabilidade, Elizandra Kovalski Nunes da Silva; pelo diretor Administrativo, Rodrigo Miguel Koprovski; e pela chefe da Divisão de Indústria e Comércio, Juliane Chicelero.

## Demonstrativo

Entre os demonstrativos apresentados, destacam-se os investimentos consolidados com pessoal e encargos que, de acordo com a prestação de contas, no terceiro quadrimestre de 2022, o montante foi de R\$ 215.589.608,07, ou seja, 47,93% da receita corrente líquida, que registrou R\$ 451.664.103,39.

Quanto a saúde e edu-

cação, que tem como base para investimentos, multas, juros, encargos de dívida ativa, IPTU, ITBI, ISS, IRRF, FPM, ITR, IPVA, ICMS, IPI e ICMS Desoneração, foram investidos em saúde R\$ 89.578.232,29, percentual aplicado de 33,96%, e em educação, o montante de R\$ 77.539.963,44, percentual aplicado de 28,67%.

Alaxandro Rodrigo Dal Piva, secretário de Administração e Finanças e Pato Branco, ressalta a responsabilidade e o compromisso em administrar recursos públicos. “É um compromisso junto a sociedade a aplicação de maneira adequada, seja de recursos livres ou através de convênios destinados à melhoria da nossa cidade”.

# MPPR propõe denúncia por corrupção passiva contra ex-prefeito de Coronel Domingos Soares

## Assessoria

O Ministério Público do Paraná (MPPR) apresentou nesta semana nova denúncia criminal no âmbito da Operação Container, investigação que apurou diversos

ilícitos em processos licitatórios de serviços de coleta de resíduos sólidos em vários municípios paranaenses. A denúncia entregue ao juízo da Comarca de Mangueirinha, na quarta-feira (22), imputa a um ex-prefeito de Coronel Domingos Soares (gestão 2013-2016) o crime de corrupção passiva por oito vezes.

De acordo com a denúncia proposta pelo MPPR por meio dos Núcleos de Guarapuava do Grupo de Atuação Especial de Combate ao Crime Organizado (Gaeco) e do Grupo Especializado na Proteção do Patrimônio Público

e no Combate à Improbidade Administrativa (Gepatria), entre 2013 e 2016, o então gestor público teria recebido um total de R\$ 56.657,62 de propinas a partir de contratos administrativos celebrados entre o Município e uma empresa do ramo de resíduos sólidos. São citados oito pagamentos, feitos via de regra por meio da entrega de cheques de terceiros ao prefeito, pessoalmente, pelos empresários.

Durante a investigação foram apreendidos agendas e planilhas com descrição e valores e outras informações. Além disso,

foram comprovados que alguns dos cheques foram efetivamente depositados em contas bancárias do ex-prefeito.

Além da condenação pela prática de corrupção passiva (oito vezes), o Ministério Público pretende que o réu seja condenado a ressarcir aos cofres do município o valor de R\$ 56.657,62 a ser corrigido desde a data dos crimes.

A Operação Container foi deflagrada em 2018 pelo Gaeco e pelo Gepatria. Desde então, já foram ajuizadas pelo MPPR 13 denúncias criminais relacionadas ao caso.

# Justiça cria grupo para elaborar política nacional para migrantes

O Ministério da Justiça e Segurança Pública (MJSP) criou um grupo de trabalho para elaborar uma política nacional de migrações, refúgio e apatridia, quando as pessoas não têm sua nacionalidade reconhecida por nenhum país. A portaria criando o grupo, que será coordenado pela diretora do Departamento de Migrações, da Secretaria Nacional de Justiça, Tatyana Friedrich.

O grupo terá 60 dias para concluir os trabalhos, que será conduzido no deba-

te da regularização migratória, integração local, promoção e proteção de direitos, combate à xenofobia e ao racismo, participação social e relações internacionais e interculturalidade. O diagnóstico final será entregue ao ministro da Justiça, Flávio Dino, e deverá ser submetido à consulta pública.

Serão realizadas, pelo menos, cinco reuniões públicas, uma em cada região do Brasil, com a participação da comunidade migrante, refugiada e apátrida, com

o objetivo de coletar subsídios para a formulação da política nacional na área.

Também serão ouvidos representantes de estados e municípios acolhedores de migrantes e refugiados, preferencialmente por meio de seus comitês ou conselhos de Migração, o Comitê Nacional para os Refugiados (Conare), o Conselho Nacional de Imigração (CNIG) e o Conselho Nacional dos Direitos da Criança e do Adolescente (Conanda). (Agência Brasil)

EXCURSÃO  
FEVEREIRO 2023

Anorecida

SAÍDA: PATO BRANCO / LARANJEIRAS DO SUL  
24/02/2023

CHEGADA: 27/02/2023

RESERVAS:

46 99107-0974  
46 3220-7500

R\$1.100

EM ATÉ 3X  
NO CARTÃO

ÔNIBUS LEITO  
DOUBLE DECKER

# Município anuncia início da revitalização da avenida Tupi para os próximos dias

Marcilei Rossi com assessoria  
marcilei@diariodosudoeste.com.br

Obras para revitalização da Avenida Tupi no trecho entre rua Osvaldo Aranha e Trevo do Patinho iniciarão nos próximos dias. A informação foi repassada pelo Departamento de Comunicação do Município de Pato Branco, na tarde desta quinta-feira (23).

De acordo com a nota divulgada, serão realizados os serviços de reforço de base, drenagens, pavimentação asfáltica e revitalização das calçadas no entorno. Conforme o Diário do Sudoeste divulgou em outubro de 2022, quando a então Secretaria Estadual de Desenvolvimento Urbano e de Obras Públicas (Sedu), atualmente Secretaria das Cidades, autorizou a realização da licitação para a recuperação da avenida Tupi, o trecho entre a rua Osvaldo Aranha e o viaduto do Patinho, na

BR-158, tem aproximadamente 1,8 quilômetro.

Para a obra o Estado, por meio da Fomento Paraná vai aportar R\$ 4,7 milhões, enquanto que o Município vai empenhar como contrapartida R\$ 2.265.916,67, totalizando investimento de R\$ 6.965.916,67.

“É essencial conservarmos e aprimorarmos a condição das vias para garantir segurança e trafegabilidade aos pato-branquenses”, salienta o prefeito Robson Cantu.

A obra será supervisionada pela equipe da Secretaria Municipal de Engenharia e Obras de Pato Branco. O cronograma de serviços será definido junto à empresa responsável e será divulgado na sequência.

Ainda em maio de 2022, ao Diário, o secretário de Engenharia e Obras, Daniel Parcianello avaliou que a principal via do município “possui a maior demanda de

fluxo de veículos, interligando vários bairros e pontos importantes, portanto a manutenção e conservação desta são imprescindíveis para possibilitar qualidade de vida e desenvolvimento, proporcionando conforto à população”.

A declaração do secretário coincidiu com as perfurações realizadas no trecho que será recuperado, para coleta de amostra de solo.

Com investimentos do Estado e do Município, obra terá investimento de R\$ 6.965.916,67



## Pato Branco vai começar a imunização contra covid-19 com a bivalente da Pfizer

Redação com assessoria  
redacao@diariodosudoeste.com.br

A Secretaria de Saúde de Pato Branco vai iniciar na terça-feira (28), a vacinação contra a covid-19 com o reforço do imunizante bivalente da farmacêutica Pfizer. O cronograma é dividido em quatro etapas, e nesta primeira, serão protegidos idosos acima de 70 anos, residentes e trabalhadores de instituições de longa permanência (ILP), imunossuprimidos acima de 12 anos, indígenas e quilombolas.

Esta vacina é uma atualização em relação aos primeiros imunizantes fabricados contra a covid-19. Protege contra a cepa original do coronavírus e as subvariantes ômicron.

Para a vacinação, o paciente deverá apresentar documento pessoal (com foto), carteira de vacina, ou o aplicativo ConecteSUS, além da comprovação de vinculação a um dos grupos prioritários. Estar com o esquema vacinal pri-

mário completo, indiferente do imunizante monovalente recebido anteriormente (duas doses para não imunossuprimidos e três doses para população considerada imunossuprimida).

O intervalo recomendado para receber o reforço é de, no mínimo, 4 meses.

A ação será nas terças, quartas e quintas-feiras, em todas as Salas de Vacina dos bairros das 8h às 11h e das 13h às 16h, e na Sala de Vacina Central das 7h30 às 17h. Conforme a equipe da Secretaria de Saúde, pacientes atendidos na Unidade de Saúde do bairro Pinheirinho, devido à reforma da estrutura, serão atendidos na ação em qualquer outra Unidade.

### Próximas etapas

A segunda etapa, prevista para iniciar a partir de 6 de março, atenderá idosos da faixa etária entre 60 a 69 anos. A terceira, a partir de 20 de março, será voltada a gestantes e puérperas.

Já a quarta etapa, prevista

para iniciar em 17 de abril, atenderá trabalhadores de saúde, pessoas com deficiências permanentes, população privada de liberdade (PPL), funcionários do sistema prisional (FSP), adolescentes cumprindo medidas socioeducativas, com idade entre 12 a 18 anos.

A equipe do Setor de Imunização da Secretaria de Saúde alerta que os cronogramas poderão sofrer alterações, conforme a disponibilidade de doses.

### Vacinômetro

De acordo com o mais recente relatório de vacinação contra covid-19, do Município, divulgado em 13 de fevereiro, foram destinadas 240.410 doses de imunizantes, desde o início das ações vacinais.

Deste total, 80.843 pessoas receberam a primeira dose, (89,82%); 75.025 a dose dois (92,80%); 46.388 receberam a primeira dose de reforço (61,89%) e 15.925 a segunda dose de reforço (35,54%).



DANILO AVANCI/SESA

Cronogramas poderão sofrer alterações, conforme a disponibilidade de doses

### Documentação comprovatória

Para comprovar a vinculação com um dos grupos prioritário e fundamental apresentar:

- Imunossuprimidos: declaração médica;
- Gestantes: carteira de acompanhamento ou exame de gravidez;
- Puérperas (até 45 dias do pós-parto): declaração de nascido vivo do filho, ou certidão de nascimento;
- Trabalhadores de Saúde: carteira do registro profissional, ou declaração de vinculação a empresa contratante.

São considerados imunossuprimidos: transplantados, pessoas portadoras de HIV, tratamento com drogas consideradas imunossupressoras, imunodeficiências primárias e doença renal crônica em hemodiálise; São considerados trabalhadores de saúde: indivíduos que trabalham em estabelecimentos de assistência, vigilância, gestão e regulação a saúde. Ou seja, que atuam em qualquer estabelecimento de saúde. Inclui trabalhadores de apoio como: recepcionistas, seguranças, pessoal da limpeza, cozinheiras e motoristas de ambulâncias.

## Alda Instituto de Saúde recebe diretores e pesquisadores do IPEN

### Assessoria

Na manhã da próxima segunda-feira, dia 27, o Alda Instituto de Saúde vai receber diretores e pesquisadores do Instituto de Pesquisas Energéticas Nucleares (IPEN), dando continuidade ao projeto que vem sendo estabelecido desde o ano passado, com a proposta de trabalhar inovação e tecnologias, de forma a

estimular o desenvolvimento profissional e empresarial nas áreas da saúde, agronegócio e indústria nas regiões oeste e sudoeste do Paraná.

Nessa visita será possível identificar oportunidades de intercâmbio tecnológico, com foco nas competências regionais, direcionando aplicações práticas e projetos já desenvolvidos para

fomentar a economia local; encontrar soluções para resolver problemas existentes na cadeia produtiva e industrial, tornando empresas e produtores da região ainda mais competitivos; identificar áreas com potencial de colaboração, entre instituições públicas e privadas; e, sobretudo, viabilizar a realização de cursos de formação profissional especí-

fica, em nível de mestrado e doutorado, na região.

São esperados no encontro o superintendente do IPEN, Wilson Calvo; a diretora geral e diretora de pesquisa e desenvolvimento e ensino do Instituto, Isolda Costa e o presidente da Comissão de Pós-Graduação do Programa Tecnologia Nuclear IPEN/USP, Eduardo Landulfo.

### Empresas envolvidas

Alda Instituto de Saúde  
Unimater  
Coopertradição  
Prefeitura Municipal



# Horários regulares dos voos comerciais são retomados no Aeroporto Regional de Pato Branco

Luiz Felipe Panozzo

luiz@diariosudoeste.com.br

Pato Branco está definitivamente no mapa do desenvolvimento regional. Uma prova disso é o movimento do Aeroporto Regional de Pato Branco - Juvenal Loureiro Cardoso. No primeiro ano de operação comercial, em 2019, 7.780 usuários embarcaram no terminal pato-branquense. Já no último ano, 10.875 usuários saíram daqui com destino para diversas localidades. Com vistas a atender esse público crescente, a empresa que opera os voos comerciais no Aeroporto Regional, a Azul Linhas Aéreas regulariza a partir de março, os horários de voos.

Isso porque, no período de férias escolares, a companhia aérea realoca os horários para suprir a demanda de voos, especialmente para regiões do litoral brasileiro, e com isso, muda a disponibilidade de voos aqui. Desde o fim de 2022, durante todo o mês de janeiro e parte de fevereiro de 2023,

tínhamos voos às segundas, quartas, sextas e domingos. Agora, com a regularização, os voos passam a ser de domingo a sexta-feira, ou seja, voltam a ser os mesmos do período anterior às férias.

“Significa a conectividade com Curitiba, onde muito provavelmente boa parte dos passageiros faz outras conexões principalmente para São Paulo, outros talvez para o Rio Grande do Sul. Por exemplo, Porto Alegre é um destino que nós sabemos que os usuários buscam também. Já São Paulo é um hub nacional e internacional”, afirma Marcos Colla, secretário municipal de Desenvolvimento Econômico.

Agora, a saída de Curitiba se dará às 14h30, chegando em Pato Branco às 15h30. Já a saída de Pato Branco será às 16h30, com previsão de chegada em Curitiba às 17h30. Com relação aos projetos para novas linhas, o secretário afirma que uma pesquisa será realizada em breve, com os usuários do Aeroporto para identificar novas deman-



Aeroporto Regional volta a ter linhas comerciais operando em horário regulares, de domingo a sexta-feira

das de destinos, no estilo de consulta pública.

Lembrando que, de acordo com Marcos Colla, o público que utiliza o aeroporto compreende toda a região sudoeste do Paraná e cidades do Oeste catarinense. “Nós temos alguns sinais, porém eles precisam ser validados por meio de uma consulta pública. No momento oportuno nós divulgaremos pelos canais adequados, para que a população de modo geral possa opinar”.

Ainda sobre a frequ-

ência nos voos do ano de 2022, Marcos afirma que foi um período excelente. “Nós temos momentos significativos, tanto para aviação comercial da Azul Linhas Aéreas, quanto para as aeronaves de propriedade particular ou que fazem transporte executivo de passageiros”.

Nesta sexta-feira (24) o prefeito Robson Cantu, juntamente ao secretário Marcos Colla e da diretora do transporte aéreo, Elenice Catafesta Smirdele, estarão em Curitiba, para reunião no órgão militar que será

responsável pelas próximas etapas da implantação do PAPI (Indicador de Percurso de Aproximação de Precisão), que é o equipamento para auxiliar a navegação aérea. O Cindacta 2 é o Centro Integrado de Defesa Aérea e Controle de Tráfego Aéreo. Ele fará a calibragem, aferição e homologação do equipamento, que já está instalado no Aeroporto Regional. Estando em Curitiba, o órgão possui em sua abrangência os estados do Rio de Janeiro, São Paulo, Mato Grosso, Paraná, Santa

Catarina, Rio Grande do Sul entre outros, o que aumenta a quantidade de processos e pedidos recebidos.

Tendo em vista essa realidade, Marcos disse que o encontro tem o intuito de apresentar a relevância do Aeroporto para a logística regional no Paraná e em Santa Catarina, para que o Cindacta dê prioridade à calibragem, aferição e homologação do PAPI. O objetivo, é que tão logo isso aconteça, o aeroporto possa ser elevado de categoria, “de 2C para 3C, e possa receber então aeronaves de maior porte. Quem sabe até aeronaves a jato ou preferivelmente, que o equipamento esteja apto em funcionamento para, no mínimo, tentarmos os voos com possibilidade de pouso noturno. Quem sabe uma linha aérea em um horário saindo pela manhã, no início da manhã, e retornando no final da tarde, início da noite, no mesmo dia. Seja de Curitiba ou algum outro destino que nós teremos também através da pesquisa que faremos com os usuários”, finaliza Marcos.

*Simple*

A Cresol é simples porque é feita por gente como a gente.

**CRESOL**  
por Camila Morgado

PROMOÇÃO

**VEM QUE DÁ SAMBA!**

DESFILE DE PNEUS NOVOS NESSE CARNAVAL!

PROMOÇÃO VÁLIDA PARA OS PNEUS PIRELLI COM AROS IGUAIS OU MAIORES DO QUE 15

ATÉ R\$ **300** DE DESCONTO\*

**PPNEUS** AUTOCENTER

**PIRELLI** Performance Center

AV. TUPI, 555 | BORTOT PATO BRANCO - PR (46) 3220.4050

\* VALOR EQUIVALENTE A COMPRA DE 4 PNEUS, DA MARCA PIRELLI.





@manfroisupermercados /supermercadomanfroipb



Vem PRO MANFROI. Vem economizar!

**CARNES DO FRIGORÍFICO MANFROI**



R\$ **19,45** kg

Carne Bovina Ponta de Peito c/osso



R\$ **20,98** Kg

Carne Bovina Costela Grossa Kg



R\$ **34,98** Kg

Carne Bovina Alcatra c/picanha Kg



R\$ **13,45** kg

Carne Suína Bisteca Kg



R\$ **13,90** kg

Linguinha Toscana Seara kg



R\$ **11,98** Kg

Carne Suína Paleta c/pele Kg



R\$ **29,98** kg

Carne Bovina Filé Simples c/osso Kg



R\$ **16,98** un.

Filé de Tilápia União 400g un.



R\$ **4,75** un.

Refrigerante Kwat 2 Litros



R\$ **2,85** un.

Cerveja Moinho Real Lata 350ml un.



R\$ **5,45** un.

Cerveja Heineken Long Nek 330ml un.



R\$ **7,98** un.

Pao de Alho Fireggio 400g



R\$ **19,90** un.

Arroz Rampineli Parb. Pc 5kg



R\$ **4,48** un.

Sardinha 88 Óleo e Tomate 125g un.



R\$ **15,98** un.

Farinha de Trigo Claríssima Pc 5kg un.



R\$ **10,98** un.

Erva Mate Tia Joana



R\$ **3,45** un.

Mistura Leite Condensado Triangulo 395g un.



R\$ **16,98** un.

Café Melitta Tradicional 500g un.



R\$ **2,98** un.

Ketchup Pramesa 400g



R\$ **2,98** Kg

Batata Monalisa Kg



R\$ **2,98** un.

Massa Ninfa Espaguete e Parafuso 500g un.



R\$ **2,75** Kg

Tomate Longa Vida Kg



R\$ **2,95** Kg

Batata Doce Amarela Kg



R\$ **4,45** un.

Cup Noodles 64g



R\$ **0,99** un.

Refresco Tang 25g



R\$ **69,90** un.

Rodo Mop Condor Spin



R\$ **8,98** un.

Shampoo Seda 325ml

46 3225-4911 - Pato Branco | Horário de atendimento: Segunda a sábado: 8h às 20h | Domingo das 8h às 12h



OFERTAS VÁLIDAS: DE 23 A 26 DE FEVEREIRO DE 2023, PARA AS LOJAS BORTOT E MENINO DEUS

Não vendemos no atacado. Lei Art. 21 Cap. 6 Portaria 04/04 SUNAB. Os produtos serão limitados para venda ao consumidor. Promoção válida enquanto durar o estoque (quantidade mínima em estoque 10 unidades/kg). Fotos ilustrativas. Salvo erro de impressão. Venda somente para varejo.



# PR-182, entre Ampére e Francisco Beltrão, recebe nova sinalização rodoviária

AEN

O Departamento de Estradas de Rodagem do Paraná (DER/PR) está executando o reforço da sinalização viária de dois trechos da PR-182, entre Ampére e Francisco Beltrão.

O primeiro trecho, em uma extensão de 31,2 km, que vai do entroncamento com a PR-481 até entroncamento com a PR-483, já recebeu nova sinalização horizontal com tinta acrílica e plástico à frio, além da implantação de tachas refletivas. Também estão em

andamento a pintura de setas e zebrações, e a instalação de placas de sinalização vertical.

No segundo trecho, de 2,64 km de extensão, do entroncamento com a PR-886 até entroncamento com a PR-481, está em execução a pintura de setas e zebrações e a implantação das placas de sinalização vertical.

A rodovia, além de realizar a ligação de outras regiões com municípios do Sudoeste, como Francisco Beltrão, Ampére e Pato Branco, é utilizada no transporte

de cargas pesadas para escoamento de grãos, frutas e produção agropecuária.

Os serviços integram o Programa de Segurança Viária das Rodovias Estaduais (Proseg Paraná) do DER/PR. O objetivo é diminuir o número de mortes nas rodovias estaduais e federais através da elaboração de projetos executivos, execução de sinalização horizontal, sinalização vertical e instalação de dispositivos de segurança.

O Proseg Paraná conta com oito lotes diferen-



A rodovia é utilizada no transporte de cargas pesadas para escoamento da produção

tes para atender toda a malha rodoviária estadual. Estes trechos da PR-182 integram o lote 8, que contempla 1.185,41 quilômetros de rodovias do Sudoeste, com investimento de R\$ 46.168.580,06 do governo estadual. Os serviços estão garantidos até novembro de 2024.

No total, somando os oito lotes, o investimento do Governo do Paraná na segurança viária é de R\$ 412,2 milhões, com atendimento a 9.965,43 quilômetros de rodovias do Estado.

## Coronel Vivida inaugura Central de Abastecimentos Farmacêutico

DIVULGAÇÃO PCMV



Central de abastecimento passa a funcionar onde era a escola Sete de Setembro

Redação com Assessoria

redacao@diariosudoeste.com.br

Nessa quinta-feira (23), foi inaugurada a Central de Abastecimento Farmacêutico e Insumos de Coronel Vivida. Na obra de reforma do espaço, foram investidos R\$ 329.708,84, além da aquisição de mobiliário e estruturação, local que anteriormente sediava a Escola Municipal Sete de Setembro.

A nova estrutura conta com um espaço moderno, amplo e adequado, seguindo as exigências da Vigilância Sanitária para estabelecimentos de saúde.

O local possui salas individualizadas para armazenamento de medicamentos e insumos do gênero alimentício, materiais de higiene e limpeza, materiais de expediente, materiais odontológicos e ambulatoriais,

possui ainda sala para recebimento, conferência, separação e distribuição, para que os profissionais atuantes nesta seção possam realizar o processo de trabalho de modo prático, em ambiente adequado.

“Aqui serão recebidos todos os insumos utilizados na manutenção das atividades realizadas pela nossa Secretaria de Saúde e funcionará como central de distribuição

para todos os pontos da rede de atenção à saúde no município, incluindo recebimento de medicamentos e dispensação para as farmácias central e baixada”, afirmou o prefeito Anderson Barreto destacando que uma das intenções do Município é de melhorar a logística de entrega dos insumos da área de saúde, para “atender cada vez melhor o nosso cidadão que utiliza dos serviços”.

## Vitorino oferta programa de castrações de animais

Redação com assessoria

redacao@diariosudoeste.com.br

A população de Vitorino poderá se inscrever, a partir de hoje (24), no programa “Bicho também tem alma”, voltado para castração de cães e gatos. O programa é voltado para os animais retirados das ruas, resgatados de maus tratos e de famílias com baixa renda comprovada através do CadÚnico.

Segundo o veterinário do município, Fernando Favero, essa é a principal etapa da realização do programa. “O principal objetivo da realização das castrações é tentar diminuir o crescimento desenfreado da população de animais de rua, assim também temos o objetivo de dar melhores condições de saúde evitando algumas doenças”.

Os documentos necessários para inscrição são

RG, CPF, Comprovante de Residência e o CadÚnico (em caso de baixa renda). Dúvidas podem ser tiradas no WhatsApp da Vigilância: 46 9 8832-6394.

De acordo com Fernando, o cronograma orientado dentro do programa deve seguir conforme cada situação dos animais. “Aos animais que são comunitários seguimos a orientação da lei que instituiu o programa, Lei de

nº 1.957 de 23 de maio de 2022, que diz que os animais deverão ser devolvidos ao local de captura. Os animais de lar temporários ficarão no lar até a adoção, os animais já retornam microchipados e medicados, se acaso houver algum problema pós-cirúrgico, temos dentro do programa o atendimento de urgência/emergência o qual a clínica licitada, prestará os primeiros socorros”.



Programa é voltado aos animais comunitários

## Agora Prinex é do seu jeito!



Na hora que você escolhe e com o cuidado que sua encomenda precisa: Prinex do seu jeito!

INFORMAÇÕES:

(46) 3025-3940 / (46) 9 9116-8591

PRINEX do seu jeito!  
Princesa dos Campos

## Seguem os preparativos para a Expofeira Mulher

Assessoria

Você parou para pensar como vai ser a Expofeira Mulher em 2023? Faltando menos de 15 dias para a abertura oficial da 13ª edição da Feira de Cultura e Negócios, organizada pelo Núcleo da Mulher Empresária da Associação Empresarial de Francisco Beltrão (Acef).

O evento, como sempre, vai ter entrada gratuita e inicia no dia 8 de março, Dia Internacional da Mulher, às 19h30, no centro de eventos do parque de exposições e segue até o dia 12 de março. Na mesma data inicia a

2ª edição da Mostra ArqDecor, organizada pelos profissionais do Núcleo de Arquitetos e Urbanistas (Nudearq) da Acefb. A mostra avança até o dia 18 de março, para que o público conheça com mais calma os atrativos e tendências do mercado da construção civil.

Uma extensa programação está sendo preparada para os milhares de visitantes que passarão pela feira. Os estandes começaram a ser montados, dando uma noção do que vai ser a festa.

Rose Pedron, coordenadora do Núcleo da Mulher e

coordenadora geral da Expofeira Mulher 2023, lembra que a feira era esperada, visto que já estava prevista para acontecer em 2021. Devido à pandemia, foi adiada. “O coração está a mil, todo dia um novo desafio. A gente vai e volta no parque para acompanhar tudo, todas do Núcleo em pleno vapor. Queremos fazer uma festa grandiosa e produtiva, para que todos possam realizar bons negócios. Contudo, nosso orçamento é limitado e sabemos que a feira move o empreendedorismo feminino”.



# Projeto de equoterapia da Fama passa a atender pacientes de Clevelândia

Desde novembro de 2022, a faculdade ofertada a terapia com equinos em Palmas

Aline Vezoli

aline@diariodosudoeste.com.br

Na última semana as secretarias de Saúde, de Educação e de Assistência Social de Clevelândia, participaram de uma reunião com docentes da Faculdade Municipal de Educação e Meio Ambiente (Fama), nas dependências do Centro de Saúde, onde foi discutido o atendimento da população local pelo projeto de equoterapia que já acontece em Palmas.

O método terapêutico que utiliza o cavalo como abordagem interdisciplinar, conhecido como equoterapia, auxilia no desenvolvimento de pessoas com deficiência e outras necessidades especiais. O objetivo, de acordo com o professor Tompson Hugo Schneider, presidente da Associação dos

Autistas de Palmas e região, e, também titular do projeto de equoterapia, é atender as demandas das pessoas com síndromes que possuem a prescrição de equoterapia. "É uma parceria entre a Fama com os departamentos de Saúde e Educação de Clevelândia. Um projeto social, que é desenvolvido para dar sua contribuição para a sociedade clevelandense".

A iniciativa ofertará aos pacientes de Clevelândia, a princípio, cinco sessões, toda segunda-feira, e deverá ser realizado em Palmas, com os profissionais capacitados. "O trabalho intersetorial vem agregando melhorias expressivas em nossa gestão, trabalhamos para dar uma vida digna para nossos munícipes", afirmou a prefeita Rafaela Losi.

Segundo Tompson, o projeto continuará vinculado a Palmas devido ao local apropriado, aos animais e a profissional de fisioterapia que atua no município vizinho, porém, futuramente, estuda-se a possibilidade da implantação da equoterapia em Clevelândia.



Reunião aconteceu em 17 de fevereiro de 2013

## Palmas

A equoterapia é ofertada em Palmas desde novembro de 2022, com cinco pacientes por dia, de forma gratuita. Atualmente, o projeto conta com 12 colaboradores, de segunda a sexta-feira, dois cavalos e outros animais em treinamento.

De acordo com Alex Fernando da Silva, secretário de Saúde de Clevelândia, os pacientes e seus acompanhantes receberão transporte gratuito, custeado pelo Município. O primeiro dia de atendimento dos pacientes está previsto para o dia 6 de março, com cinco atendimentos realizados todas as segundas.

O secretário afirma, ainda, que Clevelândia deverá ter um centro de tratamento de equoterapia em breve. "Hoje o projeto acontece em Palmas, porém, já iniciamos os trâmites para trazer a nossa cidade um centro de tratamento de equoterapia, em parceria com as secretarias, faculdade e administra-

ção municipal", afirma.

Segundo Alex, "a equoterapia é indicada no tratamento dos mais diversos tipos de comprometimentos motores, como paralisia cerebral, problemas neurológicos, ortopédicos, posturais, comprometimentos mentais, como a

Síndrome de Down, comprometimentos sociais, tais como: distúrbios de comportamento, autismo, esquizofrenia, psicose entre outros, projeto este de extrema importância para nossos munícipes, trazendo qualidade de vida aos usuários".



## Oncovita

CLÍNICA DE ONCOLOGIA

**ONCOVITA, SINÔNIMO DE QUALIDADE DE VIDA!**



**DR. ANDRÉ LUIZ BINI**  
MÉDICO ONCOLOGISTA  
DIRETOR TÉCNICO MÉDICO  
CRM 15231, RQE 10977

- Cirurgia Robótica
- Quimioterapia
- Prevenção do câncer
- Onco check-up
- Cirurgia Oncológica Geral
- Biopsias por Agulha
- Hormonioterapia
- Imunoterapia
- Terapia Fotodinâmica.

46 3225.1211 - Itabira, 1615 - Centro - Pato Branco-PR (Em frente ao Ed. Acafulco)



DIVULGAÇÃO/FAMA

Palmas atende 5 pacientes por dia no projeto de equoterapia



## DA INSTITUIÇÃO À ADMINISTRAÇÃO, O SUPORTE CERTO ESTÁ NA CONLLI

Mais que conhecimento técnico, uma gestão de sucesso requer competência e comprometimento. Assim é a Conlli, uma das maiores administradoras de condomínios da região. Conte com a gente para promover uma administração inclusiva e gerar mais harmonia no seu condomínio

**ENTRE EM CONTATO E CONHEÇA NOSSOS SERVIÇOS.**



**CONLLI**  
Gestão de Condomínios

(46) 2604 1927 | 99989 0008 | conlli.com.br



WWW.SIMEPAR.BR

PATO BRANCO

F. BELTRÃO 24°/18°

MÁX.

24°

MIN.

18°



CURITIBA 25°/18°

CASCADEL 25°/19°

LONDRINA 25°/19°

PROBABILIDADE DE CHUVA 60% | 20mm

LUA

ESTAÇÃO

TELEFONES ÚTEIS



NOVA

VERÃO

POLÍCIA 190  
BOMBEIROS 193  
SAMU 192

PALAVRAS CRUZADAS DIRETAS

www.coquetel.com.br

© Revistas COQUETEL

O efeito atribuído ao ovo de codorna	Apalpar; pôr a mão Naquele lugar	Reta-guardas As mulheres casadas	Prato italiano É concedida pela CEF para a compra de um imóvel	Buraco em um orçamento (bras.)
Brotar as flores (no jardim)				
Malsucedido 600, em romanos	Tirar com lixa Móvel com colchão			A roupa vendida no brechó
Instrumentistas que tocam piano		Vogais de "belo" Não é? (pop.)	(?) de ensaio, material de laboratório	
				Reação súbita de espanto
Pedra preciosa verde (pl.)		Perito (p. ext.) Fruto amazônico	(?) Lobo, compositor Vazias por dentro	
Classe econômica dos ricos	Estudantes		Fazer o sinal da cruz	
(?)-níquel: máquina de jogo		Balcão de bebidas Divindade feminina		Proteção usada pelo alfaiate
			Sufixo de "rochedo"	
Choca-se com algo	Gelo, em inglês	O antigo "provão"		Livra-se de doença
Sugere; instiga Reparar o carro			Etapas inicial de uma viagem (pl.)	
Período de trinta dias		Brinco de forma circular		

BANCO 3/ice, 4/agal — caça, 5/enade — induz — massa, 9/florescer

34

Disponível em bancas de jornal e livrarias de todo o Brasil!

www.coquetel.com.br/

@editoracoquetel /coquetel

**Solução**

V	L	O	G	R	A	S	E	M	
R	V	T	R	E	S	N	O	O	
S	V	I	Z	N	D	N	I		
E	D	V	N	E	N				
O	D	E	E	D	I	L	O	C	
T	V	V	B	V	J	V	C		
S	V	O	S	V	V				
U	D	E	S	V	V	I			
S	V	D	T	V	R	E	W	S	E
	S	V	T	S	I	N	V	I	D
O	g	U	T	O	E	C	D		
W	R	V	P	A	S	R	A	O	
O	D	S	S	V	C	A	R	A	F
R	E	S	E	S	C	E	R	F	
	M	V	T	T	V	A			

RADICCI

iotti



NOVELAS

Mar do Sertão

Tertulinho exige que Fubá Mimoso cumpra sua promessa e termine o serviço que foi encomendado. Vespertino vê Deodora e Noé aos beijos e reage enciumado. O Coronel se oferece para ajudar Firmino a conquistar Lorena. Timbó compartilha com Xaviera sua preocupação com José por causa de Fubá Mimoso. Tertulinho garante a Xaviera que não tem mais nenhum assunto com Fubá Mimoso. Timbó leva Noé para falar com Floro na prefeitura. Deodora tenta convencer Vespertino a acabar com Noé. Noé ameaça Floro em troca de dinheiro.

Vai na Fé

Ben e Sol ficam impactados na presença de um do outro, e Bruna percebe. O advogado pede que Sol vá ao seu escritório para falar sobre a ação que quer mover contra a seguradora. Lumiar desabafa com Theo. Ben conta para Simas e Theo que esteve com Sol. O falso advogado da seguradora vai à casa de Sol. Ben estranha quando Ruth fala sobre o acordo com a seguradora, e Lumiar fica tensa quando ele pede para ver a cópia do documento. Theo compra para Kate um piercing igual ao que Sol usava quando era jovem. Ben convence Sol a ir até seu escritório levar o contrato da seguradora.

Travessia

Moretti diz a Stenio que prefere pagar para ficar livre de Guida, e Ivan comemora. Stenio garante a Moretti que pensará em algo para justificar a inclusão do nome do cliente no inquérito que envolve Brisa. Moretti ameaça Oto. Bia conta a Sara que Oto a convidou para morar com ele em Portugal. Cidália não gosta de saber que Guerra dará um cargo para Ari no departamento financeiro da empresa. Oto diz a Laís que está preocupado com Brisa. Oto impede que Theo agrida Laís. Oto se depara com Brisa na delegacia de Helô.

HORÓSCOPO

ÁRIES 21/03 A 20/04

Faça o que puder para aumentar suas amizades, conserve às que fez no passado. Evite atritos com quem quer que seja a fim de não criar inimigos, declarados ou ocultos. Busque intensamente as coisas sólidas e duradouras, e para isso, espalhe em redor de você alegria, otimismo

TOURO 21/04 A 20/05

O planeta Mercúrio, em bom aspecto, indica que conseguirá obter os mais propícios resultados, no trabalho, no setor financeiro, social e amoroso. Aproveite. Muita paz íntima. Você está também, passando por uma fase de sofrimentos provindos de sua própria mente.

GÊMEOS 21/05 A 20/06

Alguma prudência é bastante aconselhável, uma vez que afastará a possibilidade de você se perder em pequenos negócios. As influências são benéficas. Pode tratar de assuntos importantes. Os astros aconselham que você preencha a sua cabeça e o seu coração com pensamentos prazerosos.

CÂNCER 21/06 A 20/07

Dia benéfico e favorável em tudo o que pretenda realizar ou conceber. Excelente aspecto astral para iniciar negócios e empreendimentos de vulto, e para tratar de questões jurídicas que estão em pendência.

LEÃO 22/07 A 22/08

Procure falar pouco e escutar mais, neste período. Seja cauteloso no campo dos negócios, e não revele suas ideias a ninguém. Bom, contudo, para tratar de questões legais e de escritos, de modo geral.

VIRGEM 23/08 A 22/09

Felicidade amorosa, conjugal e familiar. Você anda muito dispersivo. Você pode sentir-se com maior vigor físico e emocional, mas tendendo para uma dependência excessiva em relação à família, e aos entes queridos.

LIBRA 23/09 A 22/10

Alegre disposição mental as novas amizades e para tratar de assuntos íntimos. Melhora profissional e financeira e êxito social está previstos. Procure dizer tudo o que sente, mas ao mesmo tempo, procurando descobrir o que passa pela cabeça dessa pessoa.

ESCORPIÃO 23/10 A 21/11

Será muito bem sucedido nas próximas horas. A posição de Marte haverá de favorecê-lo em trabalho de toda ordem. Cuidado com o amor à primeira vista. Confie em si, e fará associações que trarão bons resultados.

SAGITÁRIO 22/11 A 21/12

Evite a falta de persistência e dê continuidade nos empreendimentos ou negócios, que conseguirá bons resultados neste dia. O trabalho de transformar os seus sonhos em realidade, precisam passar por vários estágios.

CAPRICÓRNIO 22/12 A 20/01

Trate de seus interesses sociais. Estude suas possibilidades de êxito e ponha-as em prática. Boas oportunidades financeiras e profissionais, também deverão se apresentar. Boa saúde e sucesso amoroso. Tudo o que você pensar neste período, poderá vir a acontecer

AQUÁRIO 21/01 A 19/02

Muito bom dia para mudar de residência ou ocupação. As coisas novas que inventar serão coroadas de êxito e suas ambições, sonhos e desejos serão bem sucedidos. Ótimo para as amizades e a vida romântica.

PEIXES 20/02 A 20/03

Você está vivendo um dos melhores períodos do ano em todos os sentidos, mas deverá evitar o gasto desnecessário de dinheiro e tudo que possa prejudicá-lo de um ou de outro modo. O planeta marte indica que as suas opiniões serão fortes e decisivas hoje.

**CONHEÇA CANCÚN**  
com quem tem **EXPERTISE** no turismo receptivo para **BRASILEIROS!**

PACOTES - PASSEIOS - ASSESSORIA - CASAMENTOS  
ROTEIROS PERSONALIZADOS - ATENDIMENTO 24H  
TURISMO RECEPTIVO PARA BRASILEIROS

**Tio Nenê Tours**  
A sua casa em Cancun!



## FOTO DO DIA

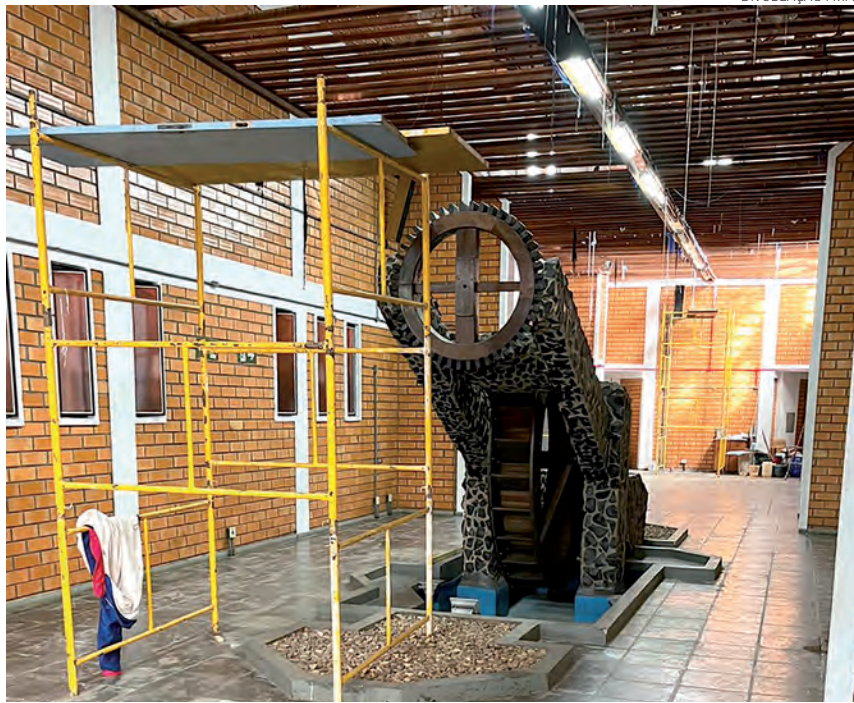

DIVULGAÇÃO PMPB

O Centro Regional de Eventos de Pato Branco está passando obras de restauração no piso e no telhado e foro

## ARTIGO

## Ucrânia: um ano de horror

Rosel Antonio Beraldo e Anor Sganzerla

Neste 24 de fevereiro, tristemente recordamos o aniversário de um ano de guerra na Ucrânia, um conflito mais que emblemático, selvagem, criminoso por todos os ângulos que se olhe e também mais criminoso ainda, por aqueles que são os seus principais fomentadores, isto é, o líder da Rússia e a vasta camarilha da OTAN. Ninguém sabe ao certo quantos já morreram de um lado ou de outro, absolutamente ninguém é capaz de dizer quantos são os refugiados ucranianos ao redor do mundo por ocasião dessa violência sem sentido; um conflito que envolve política internacional, religião, fundamentalismos, dinheiro e poder sobre tudo e sobre todos, os que menos importam ou tem valor nesse conflito são as pessoas e isso já ficou claro há muito tempo; os que menos fizeram alguma coisa para a eclosão desse morticínio são justamente os que mais sofrem.

Em alguns círculos mais “sofisticados” da diplomacia estrangeira, temos a impressão de que essa guerra caiu no esquecimento, seus membros (e seus pensamentos vazios) estão já a tempos com a cabeça em outros lugares, mas ela (a guerra) está ali, uma tragédia sem precedentes ceifando todos os dias sabe-se lá quantas vítimas, assassinos de idosos, de pais de famílias, de mulheres, crianças e do meio ambiente em geral; igualmente temos uma sensação de que o mal, a destrutividade e a vileza, estão entre os atos mais desejados e praticados por ambos os lados que constroem essa guerra. Tristemente engraçado é prestarmos atenção aos discursos dos principais líderes envolvidos nessa violência, lhes é peculiar toda uma tagarelice a se perder de vista, uma linguagem despudorada, caras de pau ao máximo, líderes fracassados que merecem mais o título de criminosos de guerra.

Sim, todos esses seres humanos criminosos de guerra que estão atuando na Ucrânia possuem rostos, famílias, nomes respeitáveis a “zelar”, em ternos vistosos e

gravatas da última moda, cafés, almoços e jantares luxuosos reúnem-se constantemente para jamais levantarem as suas vozes, mostrarem a sua indignação perante o morticínio que lá está ocorrendo, esses distintos senhores da vida e da morte estão imbuídos de uma certeza, isto é, se acham no direito de tornar a vida de todos, mais difícil, mais perigosa, transformam amigos em inimigos mortais, separam famílias em nome de suas ideologias ultrapassadas e agonizantes; mestres na arte de enganar, esses líderes “salvam” vidas num dia, para no seguinte fazê-las desaparecer para todo o sempre. A guerra na Ucrânia está carregada de símbolos, complexa, de longo alcance e com múltiplas mudanças para todos os países.

A invasão criminosa da Ucrânia, pelo governo russo, deixa o mundo apreensivo embora isso seja devidamente camuflado todos os dias, muitos dizem abertamente que esse conflito é já a terceira guerra mundial, devidamente fatiada ao gosto dos barões da morte, a crise civilizatória que se instalou no Planeta nas últimas décadas vem impactando de modo direto em todas as nossas relações cotidianas, muitos fantasmas começaram a nos rondar nos últimos tempos, o pior deles chama-se ataque nuclear de ambos os lados, com consequências devastadoras para todos, sabemos que todos os países envolvidos nesse embate possuem armas de destruição em massa aos milhares, estão ávidos para que o “outro” lado cometa uma falha e possam então acionar seus mísseis de alta precisão; o mundo nunca foi e nunca será apenas um, como muitos senhores desta guerra anseiam.

O país Ucrânia não é uma terra de ninguém, que deva ser conquistado por quem quer que seja, ele é do povo ucraniano e como tal deve ser respeitado, bajular os senhores da guerra é dizer um não categórico à paz, apertar as mãos de assassinos simbolizando que tudo está bem é compactuar com a permanência do conflito, enviar mais

armas, mais aviões, mais e mais instrumentos de morte é dizer que se vai até as últimas consequências se preciso for, esses demônios da guerra deveriam antes de qualquer coisa mandarem sim para o conflito, as suas esposas, os seus maridos, os seus filhos, os seus parentes mais queridos, que se matem eles se assim o quiserem e não colocarem em risco o Planeta todo, se querem se aniquilar, que sejam eles os primeiros a ir para a linha de frente do combate; nosso belo Planeta não merece essa e nenhuma outra guerra, ele não merece.

Bioeticamente, a trágica guerra na Ucrânia, levanta muitas questões de importância capital para todos nós, ali notamos claramente uma comunhão de interesses escusos de ambos os lados, ideologias fracassadas e que não nos dizem mais nada se digladiando às custas do sofrimento das pessoas e do meio ambiente em geral. Queiramos ou não esse insano conflito já está trazendo para o debate, a questão futura das diferentes formas de energia, crises econômicas em diferentes pontos do globo que podem ameaçar o todo, bem como a questão alimentar que avança a passos rápidos deixando todos apreensivos e vulneráveis. Não bastará apenas acabar com esse conflito, claro que ele é o objetivo número um hoje, mas juntamente com o seu término muitas outras questões menores precisam também ser resolvidas, os velhos mantras da decadente globalização e mercado precisam ser reformulados, pois eles são outro pano de fundo desta barbárie; curiosamente eles que eram tão festejados, saíram agora de cena; são eles sim uma vergonha para todos.

Rosel Antonio Beraldo, mora em Verê-PR, Mestre em Bioética e Especialista em Filosofia pela PUC-PR; Anor Sganzerla, de Curitiba-PR, é Doutor e Mestre em Filosofia, é professor titular de Bioética na PUCPR.

## ARTIGO

## Aluna é acusada de enviar e-mail pornográfico

Flori Antônio Tasca

No dia 8 de maio de 2013, a 17ª Câmara de Direito Privado, no âmbito do Tribunal de Justiça de São Paulo, julgou o caso de uma estudante que alegava ter sido acusada injustamente de ter enviado e-mail com conteúdo pornográfico para o grupo de e-mails da classe. A Apelação Cível 36095-80.2009.8.26.0562 foi relatada pelo desembargador Erson Oliveira, que, a exemplo da primeira instância, negou o pedido da aluna.

Ela argumentou que havia sido reprimida por uma professora durante a aula e em frente dos colegas por conta do e-mail que teria enviado. Disse que, a partir de então, passou a sofrer bullying em decorrência do episódio, motivo que a levou a entrar com uma ação indenizatória contra a instituição de ensino e contra a referida professora.

A escola se defendeu afirmando que, assim que o e-mail foi recebido, a professora em questão bloqueou o sistema, impedindo a visualização da mensagem por outros alunos. Apenas a autora, seus pais, a diretoria e a professora souberam do ocorrido. Alegou-se que a aluna continuou a frequentar a escola normalmente, mantendo bom convívio com alunos e professores, inclusive com aquela que foi acusada de tê-la reprimido.

O magistrado de primeiro grau entendeu inexistir provas das alegações, em especial de que a professora tenha ofendido a estudante defronte a outros alunos e nem de que ela tenha passado a sofrer bullying depois do episódio. A aluna apelou e em sua argumentação sustentou que deveria ter sido feita uma perícia no disco rígido do seu computador, para confirmar se o e-mail foi realmente enviado por ela. Em relação aos depoimentos contrários a ela, afirmou que não mereciam credibilidade.

No entanto, também o relator não visualizou provas das alegações feitas pela aluna, pois não se depreendia dos autos que a escola tenha dado publicidade ao ocorrido e tampouco que a partir daí tenha se iniciado a prática de bullying contra ela. Em verdade, tudo o que havia a favor da aluna era o depoimento da sua mãe, mas que acabou isolado nos autos, por contrariar a prova testemunhal produzida pela escola.

Por fim, o relator observou ser irrelevante que se comprovasse nos autos quem foi o verdadeiro emissor do e-mail com conteúdo pornográfico, pois a divulgação do fato pela escola, se comprovada, seria indevida de qualquer forma. Com essas considerações, a decisão do relator não podia ser outra que não negar provimento ao recurso interposto pela aluna, mantendo a sentença de improcedência do pedido.

Educador, Filósofo e Jurista. Diretor do Instituto Flamma – Educação Corporativa. Doutor em Direito das Relações Sociais pela Universidade Federal do Paraná.  
fa.tasca@tascaadvogados.adv.br



DIÁRIO DO SUDOESTE

Propriedade de Editora Juriti Ltda.  
CNPJ 80.192.081/0001-08 - Fundada em 19/03/1986

Administração, Redação e Oficinas  
Rua Caramuru, 1267 - CEP 85.501-356 - Pato Branco - PR

PABX (46) 3220-2066  
www.grupodiario.com.br

Jornalismo: 46 99114-4400 Social: 46 99110-7053 Circulação: 46 99102-4147

EXPEDIENTE

Presidente: Delise Guarienti Almeida  
Diretor Geral: André Guarienti Almeida  
Gerente Geral: Edegar L. Del Sent  
Gerente Comercial: Marlene Raiher Charavara  
Editora-chefe: Marcilei Rossi

Geral: diario@diariosudoeste.com.br  
Redação: redacao@diariosudoeste.com.br  
Publicações legais: editais@diariosudoeste.com.br  
Classificados: classificados@diariosudoeste.com.br  
Comercial: comercial@diariosudoeste.com.br  
Circulação: circulacao@diariosudoeste.com.br

www.diariosudoeste.com.br

ASSINATURAS	Semestral (6 meses)	Anual (12 meses)	Bianual (24 meses)	Online
À vista	R\$ 215,00	R\$ 396,00	R\$ 746,00	R\$ 178,80 (Anual)
Parcelas 3x (30/60/90 dias)	R\$ 85,00	R\$ 140,00	R\$ 265,00	R\$ 89,40 (Semestral)

Nota: Artigos publicados e identificados não traduzem, necessariamente, a opinião deste jornal e são de inteira responsabilidade de seus autores.



**PLANTÃO****Duas mortes em acidentes**

A 6ª Companhia do Batalhão da Polícia Rodoviária Estadual (BPRv) registrou, quinta-feira, mais dois acidentes com mortes nas rodovias do Sudoeste. Na PR-583, em Planalto, houve o capotamento de um Gol, placas de Curitiba (SC), que estava carregado com vinho, possivelmente sem a regularização fiscal. O condutor do veículo sofreu ferimentos e foi encaminhado para receber cuidados médicos. Já o passageiro foi ejetado do carro e morreu. Outro acidente grave ocorreu na PR-471, no trecho Enéas Marques e Nova Esperança do Sudoeste. A colisão foi entre um HB20 e um caminhão. Uma mulher, de 34 anos, que conduzia o HB20, morreu no local do acidente e seu corpo foi encaminhado para necropsia no Instituto Médico Legal (IML) de Francisco Beltrão.

**PM recupera veículos**

Dois veículos, uma camionete e um Fox, que foram tomados em assalto na manhã de quarta-feira no bairro Pinheirão, em Francisco Beltrão, foram recuperados pela Polícia Militar. A camionete foi abordada na PR-483, quando estava sendo conduzida por um menor de idade, que foi detido. No veículo foram encontrados cinco celulares roubados da vítima e uma arma de fogo utilizada no assalto. Já o Fox foi encontrado abandonado no interior de Santa Izabel D'Oeste. Os veículos, o menor e os objetos recuperados, foram entregues na Delegacia da Polícia Civil.

**Apreensão de alho**

Durante patrulhamento quarta-feira pela linha São José, em Barracão, a Polícia Militar abordou um caminhão Mercedes Benz, que estava carregado com 650 sacas de alho, cerca de 11 toneladas. O motorista apresentou uma nota fiscal eletrônica em desconformidade com a mercadoria encontrada no caminhão, que foi entregue, juntamente com o alho, na Delegacia da Receita Federal de Dionísio Cerqueira (SC).

**Cigarros**

Uma ação conjunta da Polícia Federal, Bope e Batalhão de Polícia de Fronteira (BPFron), realizada na madrugada de quinta-feira na área rural de Mercedes, resultou na apreensão de 16.500 pacotes de cigarros contrabandeados do Paraguai. Os policiais tentaram abordar um comboio de dois carros e um caminhão, mas os condutores fugiram e abandonaram os veículos carregados de cigarros. Em um dos automóveis, os policiais encontraram um rádio comunicador. Os condutores não foram localizados e os veículos carregados com cigarros foram entregues na Delegacia da Polícia Federal de Guairá.

# Homem é preso com 150kg de maconha em Realeza

**Adenir Brocco**

ade@diariosudoeste.com.br

A equipe de Operações com Cães da 6ª Companhia do Batalhão da Polícia Rodoviária Estadual (BPRv) apreendeu 150kg de maconha na madrugada de quinta-feira na PR-182, em Realeza. A droga estava sendo transportada em uma camionete Pajero.

Segundo informações da 6ª Companhia do BPRv, durante a operação abordaram um masculi-

no, que estava no pátio de um posto de combustíveis às margens da PR-182. Ele confirmou ser o condutor da Pajero, que tinha alerta de roubo.

Os policiais utilizaram a cadeia de faro Aika para realizar buscas no veículo. Ela indicou que havia drogas em caixas de papelão, que estavam no interior da Pajero. Os policiais abriram as caixas e encontraram dezenas de tabletes de maconha, que pesaram 150kg.

O condutor da Pajero foi pre-

so por tráfico de drogas. Ele foi entregue, juntamente com o veículo recuperado e a maconha, na Delegacia da Polícia Civil de Capanema para as devidas providências.

**A droga estava carregada em uma Pajero com alerta de roubo**



## PM apreende sete motos e três carros em Pato Branco

A Polícia Militar realizou ações de fiscalização de trânsito durante o Carnaval, em Pato Branco, com o objetivo de coibir irregularidades dos condutores. Foram constatadas várias infrações de trânsito, com a retenção de sete motocicletas e três veículos.

Conforme foi divulgado pelo 3º Batalhão da Polícia Militar (3º BPM), a fiscalização de trânsito foi realizada em pontos estratégicos em Pato Branco. Entre as infrações constatadas estão embriaguez ao volante, condutores sem a Carteira Nacional de Habilitação (CNH) ou com a habilitação suspensa, motos com descarga livre e veículos com características adulteradas.

A Polícia Militar orienta os motoristas que, ao se depararem com uma blitz de trânsito ou abordagem

policial, devem reduzir a velocidade do seu veículo, desligar o som do carro, abaixar os vidros e seguir as orientações do agente de trânsito, como estacionar no local indicado por ele e apresentar as documentações solicitadas, contribuindo assim para a segurança de todos.

O motorista, que durante uma blitz desobedeceu às ordens impostas pelos agentes de trânsito, poderá ser autuado pelo Art. 195 do Código de Trânsito Brasileiro: infração grave e penalidade de multa. E ainda poderá ser notificado pelo Art. 210 do CTB: Transpor, sem autorização, bloqueio viário policial; infração gravíssima (7 pontos na Carteira Nacional de Habilitação), multa no valor de R\$293,47, apreensão do veículo e suspensão do direito de dirigir. (AB)



**As motos e os veículos retidos durante a fiscalização de trânsito**

## Delegacia da PRF divulga balanço da Operação Carnaval

A Polícia Rodoviária Federal (PRF) encerrou no dia 22 deste mês a Operação Carnaval 2023 no âmbito da Delegacia de Pato Branco. Durante a operação, que teve início no dia 17, houve reforço no policiamento e os agentes atuaram nos locais onde historicamente se concentram os maiores números de ocorrências. As equipes fiscalizaram

817 pessoas e 665 veículos e realizaram 520 testes de alcoolemia (bafômetro).

Durante a operação, seis motoristas foram flagrados dirigindo sob efeito de álcool e 16 foram autuados pela recusa em se submeter ao teste de alcoolemia. Além disso, 45 ocupantes de veículos não utilizavam o cinto de segurança, sendo que em sete car-

ros as crianças também eram transportadas sem o dispositivo de retenção (cadeirinha). Foram visualizadas pelas equipes 37 ultrapassagens indevidas.

Apesar do grande aumento do fluxo de veículos nas vias federais, foram registrados somente quatro acidentes e nenhum óbito, uma redução de 78% no número de acidentes. Em 2022 foram 18 aci-

dentes com um óbito.

A PRF orienta os motoristas para que fiquem atentos às normas de circulação e mantenham distância de segurança dos veículos que seguem à frente. Caso o condutor constate qualquer ato contra a segurança no trânsito, deve entrar em contato com as equipes da PRF pelo fone 191. (Assessoria)

## Delegado fala sobre achado de ossada

Uma pessoa, que reside na comunidade de Curucaca, em Honório Serpa, encontrou, quarta-feira, uma mochila em meio a uma mata, contendo uma ossada, possivelmente de uma criança, quando acionou a Polícia Militar. Em seguida, a Polícia Civil foi avisada e os ossos foram encaminhados para exame pericial no Instituto Médico Legal (IML) de Pato Branco.

O delegado de Coronel Vivida, Rômulo Contin Ventrella, falou sobre o achado dos ossos. Ele relatou que, pelo teor do vídeo feito pela equipe de investigação, percebeu que a ossada não tem crânio, dentes e nem ossos das mãos e pés. Com isso, somente o exame pericial poderá indicar se a ossada é humana. (AB)

## Preso suspeito de matar idosa

A Polícia Militar prendeu, quarta-feira à noite, o suspeito de ter matado uma idosa, de 85 anos, em Clevelândia. Isabel Jurelo dos Santos, foi encontrada morta terça-feira em um galpão nos fundos da sua propriedade. Ela estava amarrada, com as mãos amarradas e havia indícios de ter sido violentada sexualmente.

O acusado do crime se envolveu em um acidente quarta-feira à noite na BR-373, em Candói, quando conduzia um Celta e atropelou um homem, de 59 anos, que morreu. No veículo estava uma mulher, que sofreu ferimentos e foi encaminhada para receber cuidados médicos.

O condutor do Celta fugiu do local do acidente, mas foi localizado e preso pela Polícia Militar, em Reserva do Iguacu. Ele deverá ser ouvido pela Polícia Civil de Clevelândia, por ser o suspeito de ter matado a idosa, que morava sozinha. (AB)



# Azuriz treina forte para enfrentar o Rio Branco



MARCOS WEBER/AZURIZ

O Azuriz se prepara para vencer o Rio Branco na busca pela classificação

Adenir Brocco

ade@diariosudoeste.com.br

A equipe do Azuriz, que já garantiu permanência na 1ª Divisão, treina forte para o último jogo da fase de classificação do Campeonato Paranaense. O representante de Pato Branco recebe o Rio Branco, de Paranaguá, domingo às 16h, no Estádio Os Pioneiros, quando so-

mente a vitória interessa na busca pela classificação.

O Azuriz, que está em 10º lugar no Estadual, com oito pontos, para se classificar precisa vencer o Rio Branco e torcer por derrotas de Londrina e Aruko, ambos com 10 pontos. O Tubarão, que foi eliminado quarta-feira da Copa do Brasil pelo Nova Mutum-MT, por 4 a 2, recebe o Athletico, que é o

líder isolado do Campeonato Paranaense, com 28 pontos. Já o Aruko vai jogar fora de casa, contra o Cianorte, quinto colocado, com 16 pontos.

Como a combinação de resultados é possível, o Azuriz está treinando forte para o jogo contra o Rio Branco, pois somente a vitória interessa na busca pela classificação. O técnico Tcheco pode

contar com todos os jogadores na última rodada da fase de classificação, mas deverá manter a base da equipe que empatou com o Aruko.

O Azuriz segue nesta sexta-feira os treinamentos para o jogo contra o Rio Branco. A partir de sábado, os jogadores relacionados para o confronto ficarão concentrados num hotel em Pato Branco.

## São Paulo pega o São Bernardo

O elenco do São Paulo se reapresentou na manhã de quinta-feira (23), no CT da Barra Funda, para o primeiro treino de olho na partida de sábado (25), contra o São Bernardo, às 18h30, no Morumbi, pelo Paulistão.

Rogério Ceni comandou atividades técnicas, primei-

ro com todo o grupo e posteriormente sem os atletas que atuaram por mais tempo contra o São Bento, que completaram os trabalhos do dia com exercícios regenerativos. As principais novidades do dia foram as presenças do lateral-direito Igor Vinícius (pubalgia) e do ata-

cante Caio Matheus (cirurgia no joelho direito), que trabalharam com os companheiros em parte do treino com bola pela primeira vez. O lateral-direito Moreira (cirurgia no joelho esquerdo) correu em campo pela primeira vez sob a supervisão da fisioterapia, enquanto o

zagueiro Diego Costa (cirurgia no joelho esquerdo) deu sequência à transição com a preparação física.

Com 20 pontos em dez rodadas, o Tricolor lidera o Grupo B no Campeonato Paulista e já está classificado para as quartas de final. (Assessoria)

## Bolsa Atleta bate recorde histórico de solicitações

O Bolsa Atleta, programa do Ministério do Esporte, quebrou este ano o recorde histórico de solicitações. Foram feitos 8.621 pedidos de bolsa até às 23h59 da última sexta-feira (17), quando terminou o prazo de inscrições. O total de requisições superou em 12,58% o registrado no edital unificado do programa de 2019/2021, que até então detinha o número mais elevados de pedidos desde 2005, quando o Bolsa Atleta foi criado em 2005. A lista de contemplados tem previsão de sair entre os dias 11 e 15 de abril.

“Comemoramos esse recorde de inscrições logo no início da nossa gestão e da volta do Ministério do Esporte. O Programa Bolsa Atleta já faz parte da realidade dos nossos esportistas, que podem contar com o apoio do Governo Federal

para continuarem se dedicando aos treinos e às competições”, afirmou a ministra do Esporte Ana Moser. “São contempladas desde as categorias de base, o que permite que os mais jovens tenham condições de seguir treinando”, completou.

O orçamento do programa este ano passa de R\$ 80 milhões para modalidades olímpicas e paralímpicas. O montante será distribuído por seis categorias de bolsa: atletas de base, estudantil, nacional, internacional, olímpico/paralímpico. Conforme a categoria, o valor mensal varia entre R\$ 370 (atleta de base) e R\$ 3.100.

O maior número de solicitações (5.535) foi para a categoria de bolsa nacional. Em seguida estão inter-nacional (1.474), estudantil (610), olímpico/paralímpico

(441) e base (399). O atletismo paralímpico foi a modalidade que registrou o maior número de pedidos (731). Depois aparecem atletismo olímpico (613) e handebol e a natação - ambos com 539 inscrições cada. Desde o primeiro ano do programa, o Bolsa Atleta já beneficiou 31.985 esportistas, com recursos distribuídos por meio de 87.873 bolsas.

O programa do Ministério do Esporte abarca ainda a categoria pódio (reservada a quem se destaca nos cenários olímpico e paralímpico), para a qual estão destinados este ano R\$ 40 milhões. As inscrições terminaram no último dia 27 e o total de pedidos ainda será divulgado. Para pleitear a categoria pódio do Bolsa Atleta - os repasses mensais variam de R\$ 5 mil a R\$ 15 mil - os solici-

tes precisam estar entre os 20 melhores do mundo em modalidades olímpica ou paralímpica. A relação de contemplados sairá em 28 de abril. (Agência Brasil)

## Marta avalia partida e projeta Copa do Mundo

A She Believes Cup marcou o retorno da Rainha Marta aos campos de futebol com a camisa da Seleção Feminina. Recuperada de uma lesão no ligamento do joelho esquerdo, a 10 do Brasil avaliou a participação do time no torneio e projetou o caminho para a disputa da Copa do Mundo Feminina Fifa 2023.

“Foram três jogos importantes em que vimos muita coisa boa, mas que também fizemos coisas que não podemos repetir. Temos de continuar trabalhando. Fizemos um bom jogo contra os Estados Unidos. O time deles é muito rápido, muito veloz e muito forte. Mas temos de entender que não podemos errar os detalhes”, avaliou a meia após a derrota brasileira por 2 a 1 no Toyota Stadium, em Friso, no Texas.

Presente na reta final do confronto, Marta, que fez 39 anos no domingo, elogiou a postura brasileira e demonstrou otimismo sobre o Mundial, que terá início em julho na Austrália e Nova Zelândia. “Quando colocamos a bola no chão e temos a posse de bola, nós dominamos o jogo. São detalhes que precisamos melhorar para chegar na Copa do Mundo e chegar bem para jogar contra qualquer equipe”, analisou.

O próximo confronto da Seleção Feminina será em abril, no dia 6, contra a Inglaterra, em Wembley, em Londres. A partida é válida pela Finalíssima, torneio que colocará frente a frente os campeões da Copa América e da Eurocopa. (CBF)

THAIS MAGALHÃES/CBF



Marta disse que o Brasil precisa melhorar para Copa do Mundo

## Mano Menezes faz ajustes no Inter

A semana colorada chegou na reta final e a equipe trabalha forte no CT Parque Gigante para enfrentar o Aimoré. O duelo com a equipe de São Leopoldo está marcado para sábado (25), às 16h30, no estádio Cristo Rei, pela nona rodada do Campeonato Gaúcho.

Na manhã desta quinta-feira (23), o treinador Mano Menezes comandou diversas atividades no gramado do CT Parque Gigante. Os jogadores iniciaram o dia com exercícios físicos na parte aberta do treinamento. Depois, com portões fechados, o comandante colorado realizou trabalhos de finalizações e construção ofensiva. Fechando a quinta com treino tático.

A preparação para a partida será encerrada na manhã desta sexta-feira (24). Após uma semana cheia para trabalhar a equipe, o treinador fará os últimos ajustes antes de encarar o Aimoré. (Assessoria)

Precisa ganhar tempo?

Nós temos a solução!

Acesse nosso site.  
Conheça nossas praças!

[www.casaturlogistica.com.br](http://www.casaturlogistica.com.br)

**CASATUR Logística**  
*Seu melhor way em qualquer cidade mais rápida*  
**cattani**  
*Sempre uma boa viagem!*





## SHOW De OFERTAS TODO DIA



Miolo da Alcatra Bovina Astra Kg

RS **38,90** Kg



Costela Minga Bovina Kg

RS **18,98** Kg



Bife Patinho Bovino Kg

RS **34,90** Kg



Costela Suína Miolar Temperada com pele Kg

RS **17,99** Kg



Filezinho de Peito Frango Sassami Lar 1Kg

RS **14,98** Unid.



Filé de Coxa e Sobrecoxa Frango Nat 1Kg

RS **14,98** Unid.



Coxinhas das Asas Frango Lar 1Kg

RS **11,98** Unid.



Filé de Tilápia Seara 600g

RS **26,90** Unid.



Leite Condensado Frimesa 395g

RS **5,89** Unid.



Chocolate Barra Garoto 80g

RS **3,49** Unid.



Requeijão Santa Clara Tradicional 180g

RS **5,95** Unid.



Ovos Brancos Martini Dúzia

RS **6,98** Dúzia



Café Dolce Gusto Nescafé c/ 16 Cápsulas

RS **19,98** Unid.



Óleo de Girassol Mazola 900ml

RS **14,98** Unid.



Detergente Líquido Limpol 500ml

RS **1,99** Unid.



Papel Higiênico Duetto Leve Mais Pague Menos 12 rolos de 30m

RS **14,95** Unid.

OFERTAS VÁLIDAS PARA SEXTA-FEIRA E SÁBADO, DIAS 24 e 25/02/2023, ENQUANTO DURAREM OS ESTOQUES.

NÃO VENDEMOS POR ATACADO. MÁXIMO DE 12 UNIDADES DO PRODUTO ANUNCIADO. IMAGENS MERAMENTE ILUSTRATIVAS.



# Arrecadação federal de impostos atinge R\$ 251 bilhões em janeiro

## Agência Brasil

A arrecadação total das receitas federais fechou o mês de janeiro em R\$ 251,74 bilhões, informou na quinta-feira (23) a Receita Federal. O valor representa um aumento real de 1,14% em relação a janeiro de 2022, descontada a inflação medida pelo Índice de Preços ao Consumidor Amplo (IPCA). Em relação às Receitas Administradas pela Receita Federal,

o valor arrecadado foi de R\$ 235 bilhões, representando um acréscimo real de 2,16%. O Ministério da Fazenda disse que foi o melhor desempenho arrecadatório para o mês de janeiro desde 1995

De acordo com a Receita, o aumento observado no mês de janeiro pode ser explicado, segundo a Receita, principalmente pelo crescimento dos recolhimentos de Imposto de Renda da Pessoa Jurídica

(IRPJ), de 4,82% (R\$ 57,931 bilhões), da Contribuição Social Sobre o Lucro Líquido (CSLL) e pelo comportamento das desonerações vigentes.

Os principais fatores que, em conjunto, contribuíram para o resultado das Receitas Administradas pela RFB, foram o desempenho da arrecadação do Imposto de Renda Retido na Fonte-Capital, incidente sobre aplicações financeiras,

e que apresentou crescimento real de 58,14%, em função do aumento dos rendimentos dos fundos e aplicações de renda fixa; o desempenho da arrecadação da Contribuição Previdenciária, com crescimento real de 8,63% e do IRRF-Trabalho, com crescimento real de 13,31%, ambos decorrentes do aumento real da massa salarial.

Além disso, houve pagamentos atípicos de R\$ 3 bilhões, de

correntes dos resultados apresentados por várias empresas ligadas ao setor de commodities de exploração mineral.

A Receita informou ainda que, em janeiro, houve perda na arrecadação do PIS/Cofins sobre combustíveis no montante de R\$ 3,75 bilhões e do Imposto Sobre Produtos Industrializados (IPI) de R\$ 1,9 bilhão, na comparação com mesmo período do ano passado.

# Secretaria da Fazenda divulga novo número de atendimento do Nota Paraná via WhatsApp

## AEN

O Programa Nota Paraná, vinculado à Secretaria de Estado da Fazenda, está com um novo número para atendimento via WhatsApp: (44) 98831-9499. O serviço permite aos contribuintes esclarecer dúvidas gerais sobre cadastros, alteração de e-mail, esquecimento de senha e saldo expirado. Também podem ser obtidas informações referentes a prêmios e

sorteios do programa, além de falar com um atendente com maior eficiência e facilidade.

Programa do Governo do Estado coordenado pela Secretaria da Fazenda, o Nota Paraná devolve ao contribuinte parte do ICMS pago nas compras no comércio varejista e também distribui prêmios mensais às pessoas cadastradas.

Além dos maiores prêmios, de

R\$ 1 milhão e de R\$ 200 mil, 40 consumidores são contemplados mensalmente com R\$ 10 mil e outros 40 mil recebem R\$ 10. Entidades sem fins lucrativos concorrem a valores de R\$ 100 e R\$ 20 mil.

O Paraná Pay também faz sorteios para uso exclusivo do valor nos estabelecimentos da área do turismo, venda de gás de cozinha e combustíveis creden-

ciados no programa. São distribuídos 8 mil prêmios de R\$ 100, totalizando R\$ 800 mil. Os contribuintes que fizeram o aceite do Paraná Pay concorrem em ambos os programas.

## Como participar

Para se cadastrar no Nota Paraná é só acessar o site [www.nota-parana.pr.gov.br](http://www.nota-parana.pr.gov.br), clicar na opção "cadastre-se" e preencher os da-

dos pessoais, como CPF, data de nascimento, nome completo, CEP e endereço, para criação da senha pessoal.

Para concorrer aos sorteios do Paraná Pay é necessário estar cadastrado no Nota Paraná e ter manifestado concordância com os termos de uso dos créditos e prêmios. Basta acessar o perfil de usuário no site ou no aplicativo e clicar em "concordar".

# Indicadores Econômicos

## BOVESPA 23/02/23

**ÍNDICE BOVESPA**  
▲ Alta: 0,41% **107.592 pontos**  
Volume negociado: R\$ 22,31 bilhões

107.848 109.600 109.941 109.176 107.152 107.592

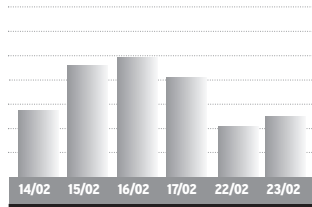

Ações	%	R\$
Petrobras PN	+3,07%	26,55
Vale ON	-0,47%	86,95
ItauiUnibanco PN	+0,38%	26,48
Bradesco PN	-0,43%	13,74
Magazine Luiza ON	+1,14%	3,56
JBS ON	+5,53%	18,90
Minerva ON	+3,51%	11,80
Via ON	-3,86%	1,99

BOLSAS NO MUNDO	%
Dow Jones	+0,33
Londres	-0,29
Frankfurt	+0,49
Tóquio (22/02)	-1,34

OURO -	var. dia
23/02	R\$ 300,80/grama -1,25%

IR	Alíquota %	Parc. a deduzir
Até 1.903,98	-	-
De 1.903,99 até 2.826,65	7,5	142,80
De 2.826,66 até 3.751,05	15	354,80
De 3.751,06 até 4.664,68	22,5	636,13
Acima de 4.664,68	27,5	869,36

**Deduções:** a) Assalariados: 1-R\$ 189,59 por dependente; 2 - pensão alimentícia; 3 - contribuição à Prev. Social; 4 - R\$ 1.903,98 por aposentado a partir de 65 anos; 5 - contribuições à previdência privada e aos Fapi pagas pelo contribuinte; b) **Carne Leão:** itens de 1 a 3 mais as despesas escrituradas no livro-caixa.

## SELIC/IR

**IR 2022** - A oitava cota do Imposto de Renda 2022 (base 2021) vence em 30/12, com a incidência de juros Selic de 7,33%.

MÊS	TAXA SELIC	MÊS	TAXA SELIC
Set/22	1,07%	Nov/22	1,02%
Out/22	1,02%	*Dez/22	1,00%

\*No mês corrente a Selic é sempre 1,00%

Indicadores Econômicos: elaboração da agência Dossiê-Dinheiro. Fone: (41) 99632-7866

## CÂMBIO 23/02/23

**DÓLAR COMERCIAL**  
▼ Baixa: 0,64% Var. fevereiro: +1,16%  
Compra R\$ 5,135  
Venda R\$ 5,136

**DÓLAR PTAX (Banco Central)**  
▼ Baixa: 0,77% Var. fevereiro: +0,66%  
Compra R\$ 5,1324  
Venda R\$ 5,1330

**DÓLAR PARALELO**  
▼ Baixa: 0,55% Var. fevereiro: +1,12%  
Compra R\$ 5,04  
Venda R\$ 5,44

**DÓLAR TURISMO**  
▼ Baixa: 0,55% Var. fevereiro: +1,12%  
Compra R\$ 5,04  
Venda R\$ 5,42

**EURO**  
▼ Baixa: 1,04% Var. fevereiro: -1,78%  
Compra R\$ 5,4378  
Venda R\$ 5,4405

**EURO TURISMO**  
▼ Baixa: 0,69% Var. fevereiro: -1,37%  
Compra R\$ 5,23  
Venda R\$ 5,77

**OUTRAS MOEDAS X REAL**  
lêne R\$ 0,0381  
Libra esterlina R\$ 6,17  
Peso argentino R\$ 0,026

**US\$ 1 É IGUAL A:**  
lêne 134,87  
Libra esterlina 0,83  
Euro 0,94

## ÍNDICES DE INFLAÇÃO

Índices em %	ago	set	out	nov	dez	jan	ano	12m
INPC (IBGE)	-0,31	-0,32	0,47	0,38	0,69	0,46	0,46	5,71
IPCA (IBGE)	-0,36	-0,29	0,59	0,41	0,62	0,53	0,53	5,77
IPCA-15 (IBGE)	-0,73	-0,37	0,15	0,53	0,52	0,55	0,55	5,87
IPC (FIPE)	0,12	0,12	0,45	0,47	0,54	0,63	0,63	7,20
IGP-M (FGV)	-0,70	-0,95	-0,97	-0,56	0,45	0,21	0,21	3,79
IGP-DI (FGV)	-0,55	-1,22	-0,62	-0,18	0,31	0,06	0,06	3,01
IPA-DI (FGV)	-0,63	-1,68	-1,04	-0,43	0,32	-0,19	-0,19	1,89
IPC-DI (FGV)	-0,57	0,02	0,69	0,57	0,35	0,80	0,80	4,61
INCC-DI (FGV)	0,09	0,09	0,12	0,36	0,09	0,46	0,46	9,00

## REAJUSTE ALUGUÉIS

Índice	dez	jan	fev
INPC (IBGE)	1,0597	1,0593	1,0571
IPCA (IBGE)	1,0590	1,0579	1,0577
IGP-M (FGV)	1,0590	1,0545	1,0379
IGP-DI (FGV)	1,0602	1,0503	1,0301

\* Correção anual. Multiplique valor pelo fator acima

## PREVIDÊNCIA

**Autônomo e Facultativo**  
Valor mínimo R\$ 1.302,00 20% R\$ 260,40  
Valor máximo R\$ 7.507,49 20% R\$ 1.501,49

O AUTÔNOMO que prestar serviços só a pessoas físicas e o FACULTATIVO podem contribuir com 11% sobre o salário mínimo. Donas de casa de baixa renda podem recolher sobre 5% do salário mínimo. PRAZO DE PAGAMENTO: 15/02/23

**MEI - Microempreendedor Individual**  
Valor mínimo R\$ 1.302,00 5% R\$ 65,10  
Valor máximo R\$ 7.507,49 20% R\$ 1.501,49

**Segurados Especiais**  
Recolherão com 1,3% em cima do valor de suas receitas brutas das produções rurais

**Empregados Domésticos**  
Seguem tabela e regras dos Assalariados (ao lado, com o empregador pagando 20%, mas desconta a contribuição de 10% do salário mínimo, calculada conforme a faixa salarial.

## OUTROS INDICADORES

TJLP (%)	dez	jan	fev
7,20	7,37	7,37	
Sal. mínimo	1.212,00	1.302,00	1.302,00
FGTS (%)	0,2466	0,2466	0,2466
UPC	23,54	23,54	23,54

TAXA SELIC ANUAL: 13,75%

## Assalariado

Até um salário mínimo (R\$ 1.302,00)	7,5%
De R\$ 1.302,01 a R\$ 2.571,29	9%
De R\$ 2.571,30 a R\$ 3.856,94	12%
De R\$ 3.856,95 a R\$ 7.507,49	14%

COMO EFETUAR O CÁLCULO: é preciso calcular o valor da taxa para cada intervalo de salário, e depois somar os valores obtidos.

## SAL. MÍNIMO PARANÁ

Grupo 1	R\$ 1.731,02	Grupo 3	R\$ 1.859,19
Trab. s na agricultura.		Trab. produção de bens e serviços industriais	
Grupo 2	R\$ 1.798,60	Grupo 4	R\$ 1.999,02
Serviços administrativos, domésticos e gerais, vendedores e trabalhadores de reparação.		Técnicos nível médio.	

\* Validade: 01/01/23 a 31/12/23

## POUPANÇA, TR

Poupança antiga: depósitos até 03/05/12  
Nova poupança: dep. a partir de 04/05/12

**POUP. ANTIGA** % ano 12 m  
Janeiro/23 0,7091 0,71 8,06  
Fevereiro/23 0,5834 1,30 8,15

**NOVA POUPANÇA** % ano 12 m  
Janeiro/23 0,7091 0,71 8,06  
Fevereiro/23 0,5834 1,30 8,15

**TR MÊS** % ano 12 m  
Janeiro/23 0,2081 0,21 1,78  
Fevereiro/23 0,0830 0,29 1,87

Período	POUP ANTIGA	POUP NOVA	REMUN BÁSICA
1/1 a 1/2	0,7091	0,7091	0,2081
2/1 a 2/2	0,7365	0,7365	0,2353
3/1 a 3/2	0,7421	0,7421	0,2409
4/1 a 4/2	0,7374	0,7374	0,2362
5/1 a 5/2	0,7095	0,7095	0,2085
6/1 a 6/2	0,6724	0,6724	0,1715
7/1 a 7/2	0,6776	0,6776	0,1767
8/1 a 8/2	0,7152	0,7152	0,2141
9/1 a 9/2	0,7428	0,7428	0,2416
10/1 a 10/2	0,7382	0,7382	0,2370
11/1 a 11/2	0,7424	0,7424	0,2412
12/1 a 12/2	0,7157	0,7157	0,2146
13/1 a 13/2	0,6792	0,6792	0,1783
14/1 a 14/2	0,6795	0,6795	0,1786
15/1 a 15/2	0,7073	0,7073	0,2063
16/1 a 16/2	0,7450	0,7450	0,2438
17/1 a 17/2	0,7426	0,7426	0,2414
18/1 a 18/2	0,7438	0,7438	0,2426
19/1 a 19/2	0,7154	0,7154	0,2143
20/1 a 20/2	0,6772	0,6772	0,1763
21/1 a 21/2	0,6495	0,6495	0,1488
22/1 a 22/2	0,6495	0,6495	0,1488
23/1 a 23/2	0,6772	0,6772	0,1763
24/1 a 24/2	0,6774	0,6774	0,1765
25/1 a 25/2	0,6758	0,6758	0,1749
26/1 a 26/2	0,6460	0,6460	0,1453
27/1 a 27/2	0,6084	0,6084	0,1079
28/1 a 28/2	0,6118	0,6118	0,1112
1/2 a 1/3	0,5834	0,5834	0,0830
2/2 a 2/3	0,5848	0,5848	0,0844
3/2 a 3/3	0,5832	0,5832	0,0828

## CUB PARANÁ

RS/m2	DEZ	JAN	%m	%ano	%12m
Paraná	2.219,09	2.221,44	0,11	0,11	10,67
Norte	2.180,03	2.179,35	-0,03	-0,03	5,55
Noroeste	2.220,03	-	0,09	17,43	17,43
Oeste	2.255,12	2.257,50	0,11	0,11	10,24

## SAL. MÍNIMO - PARANÁ

Grupo 1	R\$ 1.617,00	Grupo 3	R\$ 1.738,00
Trab. s na agricultura.		Trab. produção de bens e serviços industriais	
Grupo 2	R\$ 1.680,80	Grupo 4	R\$ 1.870,00
Serviços administrativos, domésticos e gerais, vendedores e trab. de reparação.		Técnicos nível médio.	

\*Valores válidos de 01/01/22 a 31/12/22

# Mercado Agropecuário

## LOTES - ATACADO 23/02/23

SOJA - saca 60kg	PRAÇA	R\$	SEM	30 d.
Paranaguá	174,00	-1,1%	-2,2%	
Ponta Grossa	169,00	0,6%	-1,7%	
Maringá	167,00	-1,2%	-2,3%	
Cascavel	168,00	-1,2%	-1,8%	
Sudoeste	169,00	-1,7%	-2,3%	
Guarapuava	169,00	-1,2%	-2,3%	

TRIGO - saca 60kg	PRAÇA	R\$	SEM	30 d.
Curitiba	104,00	0,0%	0,0%	
Ponta Grossa	99,00	0,0%	0,0%	
Maringá	97,00	0,0%	0,0%	
Cascavel	99,00	0,0%	0,0%	

**INDICADORES CEPEA/ESALQ**

PRODUTO	23/02	DIA	MÊS
Bezeiro (1)	2.404,19	-1,33%	0,39%
Boi gordo (2)	267,45	-10,70%	-7,36%
Café (3)	1.150,14	-2,46%	4,26%
Algodão (4)	527,31	0,37%	0,32%

1 - preço médio no MS, unidade de 8 a 12 meses; 2 - média à vista da arroba no Estado de SP; 3 - valor à vista saca 60kg posto SI Capital, arábica, bica corrida, tipo 6; 4 - em pluma, cent/R\$ por libra peso (453 gr), posto SP Capital.

Soja, milho e trigo: fonte



# Saúde



DIÁRIO DO SUDOESTE

SEXTA-FEIRA

24 | FEV | 2023

Encarte especial

Edição 1034

## Transtornos Alimentares

Mais de 10 milhões de brasileiros sofrem com algum tipo de distúrbio alimentar e os tipos são mais variados do que se pode imaginar. Estas doenças são resultados de alterações no comportamento alimentar que ocasionalmente levam a grandes danos à saúde, como emagrecimento extremo, obesidade, problemas físicos e mentais, e até a morte.



| ARTIGO

# É possível engravidar após diagnóstico de endometriose?



A endometriose não tem cura e o tratamento deverá ser realizado ao longo de toda a vida da mulher

De acordo com dados do Ministério da Saúde, 1 a cada 10 mulheres sofre com a endometriose, doença caracterizada pelo crescimento anormal do tecido endometrial em regiões localizadas fora da cavidade uterina. Geralmente, esta anomalia acontece pela ação irregular do estrogênio, hormônio responsável pelo espessamento do endométrio. E além das questões comuns a respeito de sintomas e tratamentos disponíveis, a principal dúvida de mulheres jovens diagnosticadas com endometriose é sobre a possibilidade de engravidar.

Um dos pontos importantes a se esclarecer e desmistificar é que a paciente diagnosticada com endometriose pode sim engravidar. Porém, vale ressaltar que, em alguns casos, pode ser necessária a intervenção cirúrgica ou tratamento com reprodução assistida. A doença é uma patologia progressiva, que demanda tratamento urgente após o diagnóstico, sob o risco de comprometimentos funcionais, como obstrução intestinal ou do ureter, podendo ocasionar inclusive perda do rim.

Infelizmente, muitas mulheres só recebem o diagnóstico de endometriose quando já estão em fase avançada da doença. Por isso, recomendamos consultas periódicas com o ginecologista e nunca desvalorizar nenhum tipo de sintoma, como cólica menstrual. O diagnóstico precoce ainda é a maior chance de sucesso do tratamento.

Dependendo da evolução da endometriose, a fertilização in vitro pode se tornar a via mais indicada. Pelo procedimento, o óvulo é fecundado pelo espermatozoide em laboratório, formando embriões que mais tarde serão transferidos para o útero da mulher.

Vale ressaltar que nem toda mulher que tem endometriose tem infertilidade, mas 50% das mulheres que têm infertilidade têm endometriose. E

quando a paciente consegue engravidar é fundamental que tenha acompanhamento médico feito por um especialista, com atenção a cuidados como manter boa alimentação, controle rigoroso do peso e evitar o estresse. Isso porque há risco de trabalho de parto prematuro ou aborto espontâneo.

Já em casos em que é constatada a infertilidade, a mulher deve se submeter a exames para ter certeza de que o causador do problema é a endometriose. Caso seja esta a conclusão, é necessário avaliar alguns fatores para saber qual seria o melhor procedimento, considerando-se o tempo de infertilidade, a idade da paciente e o estágio atual da endometriose. Com conhecimento dessas três informações, o médico especialista conseguirá definir o procedimento que melhor se adequar àquela situação.

Em alguns casos, a fertilização in vitro é indicada, principalmente quando há infertilidade masculina, obstrução das trompas da mulher ou reserva ovariana insuficiente.

Embora existam diversas opções de tratamento, e ainda a cirurgia, em último caso, vale salientar que a endometriose não tem cura. O tratamento deverá ser realizado ao longo de toda a vida da mulher, a fim de se acompanhar e evitar que a doença possa progredir. Hábitos saudáveis, com alimentação balanceada e a prática de exercícios físicos, também fazem parte do tratamento e são fundamentais para o sucesso do tratamento.

**| Dra. Mariana Rodrigues é ginecologista especialista em endoscopia ginecológica e em tratamentos voltados para ginecologia regenerativa**

## EXPEDIENTE

**Material integrante do Jornal Diário do Sudoeste. Não pode ser vendido separadamente.**

**Propriedade da Editora Juriti Ltda.**

CNPJ 80.192.081/0001-08

Presidente: Delise Guarienti Almeida

Direção geral: André Guarienti Almeida

Editora Chefe: Marcilei Rossi

Diagramação: Wagner Mello

www.diariodosudoeste.com.br

saude@diariodosudoeste.com.br

PABX: (46) 3220-2066 - Rua Caramuru, 1267

Cx. Postal 288 • Pato Branco/PR - CEP 85.501-356



| RELACIONAMENTO

# Estudo comprova que cães reconhecem emoções humanas



Arquivo

Ao se aproximar dos tutores, o cachorro passa a reconhecer as emoções e vai se adaptando a elas

**Eles também são capazes de entender as consequências de cada uma delas e respondendo de acordo com cada expressão**

| USP

Estudo reúne os principais achados sobre a habilidade dos cães em interpretar emoções humanas, discute sobre como esses animais reagem a essa percepção e sugere alguns pontos para investigações futuras

Você sabe como a relação entre um cão e um humano é construída? Pesquisadoras da USP acreditam que a capacidade do animal entender expressões humanas é um dos pontos-chaves para esse relacionamento. O artigo da professora Briseida Dôgo de Resende e da pesquisadora Natalia Albuquerque, ambas do Instituto de Psicologia (IP) da USP, discute as habilidades de percepção de emoções de cães, como essa percepção é utilizada por eles e traz sugestões para investigações futuras, como a da personalidade, dos níveis de apego com o cachorro e de fatores demográficos.

“A motivação para escrever o artigo foi trazer essas ideias à comunidade, levando em consideração quão longe

os cães vão para ler nossas emoções”, pontua Natalia. “Nosso estudo traz discussões novas sobre o tema, além de juntar em um único artigo os principais achados sobre as habilidades de perceber e interpretar expressões emocionais humanas pelos cães”, complementa.

O artigo *Dogs functionally respond to and use emotional information from human expressions*, publicado na revista *Evolutionary Human Sciences*, é uma revisão sistemática, ou seja, quando os autores apresentam discussões e conclusões com base na literatura científica existente sobre o tema. Natalia conta que foram usadas 61 referências, escolhidas de acordo com a relevância na área.

Uma das novas discussões que o artigo traz é a utilização pelos cachorros da informação emocional dos seres humanos para resolver problemas sociais. Por exemplo, esses animais preferem se aproximar de pessoas sorridentes do que daquelas que estão com expressão de raiva.

## A RELAÇÃO ENTRE CÃO E HUMANO

A professora Briseida explica que o desenvolvimento da capacidade dos cachorros de entender as expressões humanas pode ser pensado em dois momentos: durante a evolução da espécie e durante a história individual de cada cão. “A seleção natural pode ter

atuado no sentido de favorecer a sobrevivência de cães mais hábeis para aprender sobre as expressões das emoções dos humanos”, explica. No entanto, ela ressalta que ainda não é possível dizer exatamente como essa evolução ocorreu. Mas, ao se aproximar dos tutores, o cachorro passa a reconhecer as emoções e vai se adaptando a elas.

Os cães não apenas reconhecem as emoções humanas, mas também entendem as consequências disso e respondem de acordo com cada expressão. “Essas habilidades foram críticas para a aproximação das duas espécies, para o estabelecimento de laços e para a manutenção dos relacionamentos. Hoje em dia, dividimos nossas vidas com animais que são sintonizados a nós e que podem nos compreender”, diz Natalia Albuquerque.

## DISCUSSÕES FUTURAS

Ao final do artigo, as autoras trazem sugestões de abordagens para novos estudos. Para elas, investigar a personalidade, os níveis de apego ao cão e fatores demográficos pode ser importante para entender a comunicação emocional entre esses animais e os humanos.

Essa habilidade, além de fortalecer a relação entre as duas espécies, ainda é benéfica para a segurança dos cães. Briseida Resende explica que a tendência de se afastar de pessoas com raiva,

por exemplo, evita situações de perigo, enquanto se aproximar de pessoas alegres pode estar associado ao ganho de recompensas.

Também há estudos que relacionam expressões humanas a mudanças fisiológicas em cachorros. Por exemplo, ao ouvir um bebê chorando, o nível de cortisol (hormônio liberado em situações de estresse) do cão tende a aumentar.

Além dos cães, há pesquisas que mostram que cavalos e gatos são capazes de reconhecer emoções por meio da expressão e do som. Assim, seria interessante investigar as respostas de cada espécie às emoções humanas.

As pesquisadoras também pontuam que é importante levar em consideração as diferenças culturais e de contexto, estudando não só cachorros de países ocidentais, industrializados, ricos e democráticos, que fazem parte da amostra na maioria dos estudos.

“Só podemos entender realmente os cães se pudermos entender sua vida emocional”, aponta Natalia sobre a importância de artigos que estudam a percepção dos cães das expressões humanas.

A pesquisa contou com o financiamento da Fundação de Amparo à Pesquisa do Estado de São Paulo (Fapesp) e do Conselho Nacional de Desenvolvimento Científico e Tecnológico (CNPq).



| COMPORTAMENTO

# Mais de 10 milhões de pessoas sofrem com transtornos alimentares

Segundo especialistas, o público mais vulnerável da doença são mulheres jovens

| Vanessa Brugnera

Viver com transtorno alimentar pode ser muito difícil. A relação conflituosa com a comida, somada a fortes impulsos físicos e emocionais, além de uma visão distorcida de si mesmo e do próprio corpo, levam muitas pessoas a insatisfação e ao sofrimento. Infelizmente, no Brasil e no mundo os índices de ocorrência da doença são alarmantes e, especialistas estimam que esse número seja ainda maior, considerando que muitas pessoas sofrem em silêncio e, por medo ou preconceito, não procuram o tratamento adequado para a doença.

Dados da Organização Mundial da Saúde (OMS), afirmam que 5% da população brasileira sofre com esses transtornos, número que chega a 10 milhões de pessoas com algum tipo de transtorno alimentar.

A médica de saúde mental do CAPS II da 8ª Regional de Saúde, Daniela Roca, conta que apesar da doença afetar qualquer tipo de pessoa, os jovens, especialmente, as mulheres, são o público mais vulneráveis e mais propenso a desenvolver alguma dessas patologias. “As causas podem ser psíquicas, provocadas por fatores socioculturais, fatores hormonais, ou ainda, genéticos. As mulheres também são mais propensas a ter baixa estima e a perseguir padrões de beleza, que muitas vezes inalcançáveis”, disse.

A médica lembrou ainda que o ambiente social ficou ainda mais conflituoso com a popularização dos aplicativos de fotos, como os filtros de Instagram, que alteram características pessoais e distorcem a maneira que muitas pessoas têm de si mesmas, estabelecendo



Transtornos alimentares como compulsão alimentar, bulimia e anorexia, afetam cerca de 4,7% da população em geral

novos padrões de beleza, ainda mais difíceis de ser alcançados. Uma das provas disso é o aumento da procura por cirurgias estéticas que é crescente a cada ano que passa, revelando que a insatisfação com a aparência tem se tornado um grande problema de saúde não só no Brasil, mas no mundo.

Segundo o Ministério da Saúde transtornos alimentares como compulsão alimentar, bulimia e anorexia, afetam cerca de 4,7% da população em geral, e nos jovens o índice é ainda mais alarmante, podendo chegar a 10% desta parcela da população.

“Podemos dizer que o contexto em que os jovens estão inseridos é mais favorável ao surgimento de doenças como estas. Se consideramos que eles têm uma presença e constância maior no mundo digital, ficando mais expostos as informações, aplicativos, opiniões e julgamentos das redes, a visão e autoanálise pode ser excessivamente

crítica, além disso, muitos têm uma grande necessidade de aceitação e pertencimento junto aos amigos, família e sociedade o que deixa esse público ainda mais vulnerável”, explicou a médica.

## PRINCIPAIS DISTÚRBIOS

Para esclarecer melhor sobre os transtornos mentais, como eles ocorrem e de que maneira identificar, Daniela Roca elencou alguns dos principais e mais comuns:

**- Anorexia nervosa:** É quando a pessoa se autoavalia com excesso de peso, ainda que esteja abaixo do peso ideal de acordo com Índice de Massa Corporal (IMC). “A prática de exercícios físicos exagerados, o uso indevido de laxantes e diuréticos acompanham a doença, o que acarreta em consequências sérias, como a gastrite, a hipotermia e a anemia”.

**- Vigorexia:** É um transtorno de

ansiedade que faz com que o paciente distorça a sua imagem, ocorrendo uma preocupação exagerada, bem como exercícios físicos intensos e métodos extremos de treino. “Mais comum em homens, pode levar ao uso de anabolizantes e outras substâncias proibidas”.

**- Compulsão alimentar:** Acontece quando há a perda do controle sobre a alimentação e o consumo passa a ser exagerado. “Diferente dos distúrbios anteriores, a pessoa não segue um comportamento compensatório, como a prática de atividades físicas e o jejum. Por, geralmente, terem sobrepeso ou obesidade, os riscos de doenças cardiovasculares são maiores”.

**- Bulimia nervosa:** Neste transtorno temos dois momentos de observação, sendo que o primeiro é o consumo de alimentos em grandes quantidades, seguido do sentimento de culpa. “Como consequência, a pessoa irá procurar uma maneira de expurgar as calorias, o

**DR. LUIS EDUARDO DURÃES BARBOZA**  
UROLOGIA - CRM 24270 - RQE 2893

- Formado em Medicina pela UFPR
- Residência Médica em Urologia pelo HNSG Curitiba/PR
- Membro Titular da Sociedade Brasileira de Urologia - TISBU
- Mestre em Cirurgia
- Professor no Curso de Medicina do UNIDEP

Av. Brasil, nº 534, sala 103/104, 1º andar, Ed. João Gava  
46 3025.2323 . 46 99925 2346 . Pato Branco/PR

**Susane Marafon**  
Médica Infectologista  
CRM-PR: 46795 | RQE: 28943

- Herpes zoster • Herpes simples • Infecção urinária • Infecções ósseas
- Infecções de pele • Infecções no pós operatório • Pneumonias
- HIV • Hepatites B e C • Sífilis • Toxoplasmose
- Checkup clínico com ênfase em doenças infecciosas
- Indicação de vacinas • Acompanhamento de úlceras crônicas em terapia com oxigenoterapia hiperbárica

Alda Instituto de Saúde . Rua Tapir, 757 . Centro . Pato Branco ☎ 46 3025 7574  
Litomed . Ed. João Paulo Segundo Rua Augusto Guimaraes, 1074 SI 203 . Centro  
Palmas - PR ☎ 46 3262 5234 ☎ 46 98802 0838



que ocorre geralmente através do vômito forçado e, por sentir vergonha, acontece sempre em segredo”.

**- Ortorexia nervosa:** “Neste caso, você pode ficar surpreso, mas a obsessão por alimentos saudáveis também é um distúrbio alimentar. A pessoa exclui da sua dieta uma grande quantidade de alimentos que possuem químicas, agrotóxicos ou aditivos e, por muitas vezes, se recusa a comer o que não foi preparado por ela – levando a outro fator agravante que é o isolamento social, principalmente, porque ela acaba evitando participar de confraternizações e festas”.

## ATENÇÃO AOS SINAIS

Segundo o Ministério da Saúde, duas das doenças mais comuns são a bulimia e a anorexia. “Geralmente os responsáveis e as pessoas mais próximas são os que detectam os sinais de alerta. Aquele que sofre com o transtorno dificilmente será capaz de identificar alterações, neste caso alguns sintomas merecem atenção”.

### • Nos casos de anorexia:

Realização de dietas que se tornam cada vez mais restritivas com o passar do tempo, observação constante das embalagens de produtos e contagem de valor calórico, isolamento para não se alimentar junto da família, comportamento de se pesar e medir o corpo com frequência.

### • Nos casos de bulimia:

Episódios de compulsão alimentar onde a pessoa passa a comer muito rápido e em grande quantidade, ela se direciona ao banheiro logo após a ingestão desses alimentos para provocar vômito ou após grande ingestão de comida o indivíduo decide fazer um longo período de jejum, além da compra de grandes quantidades de laxantes e diuréticos sem prescrição médica.

“A atividade física excessiva é uma característica comum tanto nos casos de anorexia quanto nos casos de bulimia”.

## DIAGNÓSTICO E TRATAMENTO

Sobre a maneira correta de estabelecer um diagnóstico da doença, além de observar os sintomas já mencionados, uma avaliação médica se faz necessária, principalmente porque essas doenças costumam vir atreladas a outros transtornos mentais como depressão e ansiedade.

“Independente de qual seja o distúrbio alimentar enfrentando, é fundamental que a pessoa receba o apoio da família e que, juntos, procurem a ajuda de um profissional. Com relação ao tratamento, ele será estabelecido a partir dos sintomas apresentados por cada paciente, podendo ser realizado uma abordagem medicamentosa atrelada a um plano terapêutico que pode envolver psicoterapia, individual ou em grupo. Isso vai depender do grau de complexidade do distúrbio em questão”, disse Daniela.

Sobre o número de pacientes que apresentam algum tipo das doenças mencionadas, a médica afirmou que “Eu atendo pacientes tanto em consultório particular, como no setor público e posso afirmar que o número de pessoas com transtornos alimentares é

muito alto e está cada vez mais crescente. Da minha prática diária, estimo que em média, que cerca de 60% dos pacientes têm algum tipo de distúrbio alimentar”, lamentou.

A médica afirma que é fato que o preconceito existe e isso acaba desestimulando as pessoas a procurarem ajuda, ficando na maioria das vezes desamparada não apenas de tratamento médico, mas também de apoio, compreensão e incentivo ao bem-estar. “Como já mencionamos, a procura por cirurgias e procedimentos estéticos está aumentando a cada ano. As pessoas querem seguir uma tendência, se encaixar em padrões como ter lábios carnudos ou um rosto simétrico, por exemplo, e acabam buscando esses recursos. No entanto, o que fica, em muitos casos, implícito e oculto são os transtornos mentais, que muitas vezes levam a insatisfação pela própria aparência”, argumentou.

Sobre o atendimento na rede pública de saúde, Daniela Roca afirmou que o paciente deve procurar realizar uma consulta com um médico clínico geral. “Este será o primeiro contato e a partir de uma rigorosa avaliação, o médico vai fazer o encaminhamento do paciente para o seu atendimento com profissionais especializados em distúrbios alimentares”, disse.

## ESTIGMA E PRECONCEITO

Na contramão de todo o contexto de aparência idealizada e perfeita, muitas pessoas públicas têm incentivado a autoaceitação e a quebra de padrões estéticos, valorizando essencialmente a autoestima, saúde e o bem-estar. Questionada sobre essa campanha e seus benefícios a médica afirmou ser muito válida a iniciativa, porém a saúde não deve ser negligenciada.

“Nota-se que este assunto tem sido amplamente falado e é importante esclarecer que autoaceitação não é romantizar a obesidade, e amor próprio não é somente parar de comer fast food e praticar exercícios físicos. O que mais queremos é que homens e mulheres, pois, sim, homens também sofrem com a pressão estética, aprendam a desenvolver sua autoestima, tenham segurança consigo mesmos, e aprendam a gostar do próprio corpo com suas características únicas e singularidades, porém nada disso é um estímulo à obesidade que é uma doença e deve ser tratada”, ressaltou.

A médica alertou ainda que amor próprio também é uma questão de saúde, sendo que a busca pelo equilíbrio é o grande desafio nos dias atuais. “Queremos estimular o amor próprio de todos, lembrando que não somos obrigados a atender à ditadura de um único padrão de beleza. A base do relacionamento entre as pessoas deve ser a empatia, que vai ajudar a vencer o preconceito e permitir que uma pessoa ocupe seu espaço sendo quem exatamente ela é. Lembrando que a aceitação corporal não é forçar a se amar, mas é liberdade. Liberdade de ser quem você é, de aceitar os outros como eles são, refletindo sobre os padrões estéticos impostos pela sociedade”, disse.



| Daniela Roca é médica de saúde mental, CRM/PR 33474

## TENHO TRANSTORNO ALIMENTAR E AGORA?

**SIGA ESSAS DICAS PARA AMENIZAR OS SINTOMAS E PROCURE AJUDA MÉDICA PRESENCIAL OU ON-LINE.**

- Procure o motivo que você come descontroladamente. Identificar o gatilho vai te ajudar a lidar melhor com todo o processo.
- Aprenda a beber muita água.
- Evite a regra de comer de 3 em 3 horas.
- Tire da sua alimentação produtos industrializados.
- Pratique atividade física de maneira saudável e equilibrada.
- Evite dietas restritivas.
- Não pule refeições.
- Planeje as refeições.
- Coma mais fibras.
- Mastigue bem, coma devagar.
- Evite ter Junk Foods em casa.
- Mantenha um diário com os hábitos alimentares.
- Durma bem.

## Dr. Fábio Franzoni

CRM-PR 15917 | RQE 10728

**Urologia**



- Formado pela UFPR
- Residência Médica em Cirurgia Geral no H.C - UFPR
- Residência Médica em Urologia no HNSG - Curitiba

46 3225-8354 . 46 99114-4547

Rua Silvio Vidal, 175 - 5º andar - Centro Médico Dr. Silvio Vidal - Pato Branco



| SAÚDE PÚBLICA

# Dependência em Drogas e álcool são uma soma de fatores de vulnerabilidade

Os aspectos observados por especialistas incluem abordagens biológicas, psicológicas e sociais

| MS

O uso de álcool e outras substâncias para busca de prazer ou para amenizar o sofrimento acompanha a história da humanidade desde seus primórdios. Às vezes, e para algumas pessoas, o uso pode gerar problemas como acidentes, desenvolvimento de dependência e danos ao organismo.

No último século, houve uma enorme evolução do conhecimento científico sobre como estas substâncias afetam nosso corpo e a importância do contexto social em que são consumidas. Entretanto, ainda prevalece em grande parte da população o conceito ultrapassado e moralista que atribui à droga em si e ao caráter do usuário a responsabilidade pelos problemas associados ao uso. Este conceito errôneo leva a intervenções inadequadas e ineficientes.

A ciência mostra que o desenvolvimento de dependência de álcool ou de outras drogas é resultado de uma soma de fatores de vulnerabilidade, incluindo aspectos biológicos, psicológicos e sociais e que as intervenções mais efetivas são aquelas que os levam em consideração, desenvolvendo projetos terapêuticos individualizados. Ou seja, não há panaceias ou soluções aplicáveis a todos.

A neurociência já demonstrou que a dependência química é essencialmente uma doença do cérebro, mas com imensa influência do meio ambiente. Dentre as pessoas que utilizam álcool cerca de 30% apresentam problemas associados ao uso. Cerca de 40% dos dependentes de álcool apresentam transtornos mentais como depressão e ansiedade, muitas vezes antecedentes ao uso.

A estigmatização dos dependentes de álcool ou outras drogas só os afasta dos tratamentos e joga neles a responsabilidade por problemas sociais dos quais eles são mais frequentemente vítimas do que causadores. A internação em ambientes sem equipes multidisciplinares de profissionais adequadamente treinados é inapropriada e na maioria das vezes inefetiva.

Segundo pesquisa realizada pela Fundação Oswaldo Cruz (Fiocruz), o contato com o álcool e as drogas, entre os brasileiros, se inicia ainda na adolescência, quando a maioria das pessoas tenta se sentir inserida em um determinado grupo. Após o primeiro contato, essas pessoas, em grande parte, acabam se tornando dependentes de

alguma droga.

Aproximadamente 20% dos pacientes tratados na rede primária bebem em um nível considerado de alto risco, pelo menos fazendo uso abusivo do álcool. Estas pessoas têm seu primeiro contato com os serviços de saúde por intermédio de clínicos gerais. Apesar disso, estes pouco detectam a presença de acometimento por tal uso, o que tem repercussão negativa sobre as possibilidades de diagnóstico e tratamento. Em geral, o foco da atenção está voltado para as doenças clínicas decorrentes da dependência – que ocorrem tardiamente – e não para a dependência subjacente.

A prevenção e o tratamento continuam insuficientes em muitas partes do mundo. Por ano, apenas uma em cada sete pessoas com transtornos decorrentes do uso indevido de drogas é tratada. Quando se trata de dados brasileiros, 3,563 milhões de brasileiros consumiram drogas ilícitas em um período recente.

Cabe lembrar que o abuso de drogas é um fenômeno complexo, envolvendo fatores de risco, que são aqueles que colocam os indivíduos propensos ao uso abusivo, como baixa autoestima, relações familiares disfuncionais, pobreza, fácil acesso às drogas, baixo rendimento escolar/baixa escolaridade.

Por outro lado, fatores de proteção que, ao contrário, diminuem as chances do uso abusivo, tais como: desenvolvimento de habilidades interpessoais, sociais, cognitivas e de conhecimento de sentimentos e emoções devem ser privilegiados nas estratégias de prevenção para redução dos fatores de risco.

A abordagem da saúde mental na Atenção Primária tem aspecto relevante quando se trata do consumo de álcool e drogas, o que reforça o papel do médico de família e comunidade na identificação de pessoas que enfrentam problemas devido ao consumo, assim como os reflexos na saúde dos familiares. As evidências clínicas revelam necessidade de ampliação da cobertura em saúde mental em razão da alta prevalência de sofrimento psíquico identificado na Atenção Primária.

Muitos consumidores de drogas não compartilham da expectativa e do desejo de abstinência dos profissionais de saúde e abandonam os serviços. Outros, sequer procuram tais serviços, pois não se sentem acolhidos em suas diferenças. Assim, o nível de adesão ao tratamento ou a práticas preventivas e de promoção é baixo, não contribuindo para a inserção social e familiar do usuário.

Reconhecer o consumidor, suas características e necessidades, assim como as vias de administração de drogas, exige a busca de novas estratégias



O contato com o álcool e as drogas, entre os brasileiros, inicia ainda na adolescência

de contato e de vínculo com ele e seus familiares, para que se possa desenharr e implantar múltiplos programas de prevenção, educação, tratamento e promoção adaptados às diferentes necessidades.

## POLÍTICA PÚBLICA E AÇÕES DE PREVENÇÃO

A política sobre drogas implica, não somente, ações de prevenção para o uso abusivo, mas também, ações para redução da produção e circulação de drogas, bem como ações de reabilitação de pessoas que se tornaram dependentes, quadro com características de maior gravidade para o cuidado.

Nos casos mais agudos de abuso de substâncias, a rede assistencial do Sistema Único de Saúde (SUS) carece de serviços de emergência e cuidados hospitalares de maior complexidade. Por outro lado, os serviços de reabilitação da Rede de Atenção Psicossocial – RAPS – criada no contexto da Reforma Psiquiátrica e do Movimento da Luta Antimanicomial – também têm apresentado atualmente subfinanciamento e pouca infraestrutura de ordem física e de recursos humanos, o que dificulta um trabalho articulado em rede com foco na inclusão e desenvolvimento do protagonismo e autonomia dos usuários, sendo estes os Centros de Atenção Psicossocial Álcool e Drogas (CAPS AD).

É preciso destacar, também, que a cultura de guerra às drogas acaba por se traduzir na evitação e guerra às pessoas que as utilizam, estigmatizando-as e segregando-as, traduzindo-se na grande resistência de profissionais da saúde e da educação na adoção de medidas de cuidado em saúde. Nesse sentido, ações de prevenção e promoção só poderiam ter efeito se os profissionais pudessem sobrepujar preconceitos, considerar que o objeto droga faz parte da convivência social, mas o foco de atenção em saúde deveria ser o cuidado às pessoas, e não as drogas em si.

Classicamente, a prevenção do uso indevido de drogas pode ser dividida em prevenção primária, secundária e terciária. A primária pode ser definida pelo conjunto de ações que

procuram evitar a ocorrência de novos casos de uso abusivo ou, segundo outra visão, evitar o primeiro contato com o produto.

Prevenção secundária é o conjunto de ações que procuram evitar complicações para as pessoas que fazem uso de uma substância, mas que apresentam níveis relativamente baixos de problemas associados a esse uso.

A prevenção terciária, por sua vez, é constituída pelo conjunto de ações que, a partir da existência de uma dependência, procura evitar prejuízos adicionais e/ou reintegrar na sociedade os indivíduos com problemas mais graves. Também busca melhorar a qualidade de vida dos usuários na família, no trabalho e na comunidade de forma geral.

O Decreto nº 9761/2019, que aprova a Política Nacional sobre Drogas no Brasil, propõe como orientação geral de prevenção, o disposto no item 4.1.1, abaixo:

“A efetiva prevenção ao uso de tabaco e seus derivados, de álcool e de outras drogas é fruto do comprometimento, da cooperação e da parceria entre os diferentes segmentos da sociedade brasileira e dos órgãos da administração pública federal, estadual, distrital e municipal, fundamentada na filosofia da responsabilidade compartilhada, com a construção de redes que visem à melhoria das condições de vida e promoção geral da saúde da população, da promoção de habilidades sociais e para a vida, o fortalecimento de vínculos interpessoais, a promoção dos fatores de proteção ao uso do tabaco e de seus derivados, do álcool e de outras drogas e da conscientização e proteção dos fatores de risco”.

Dentre as políticas públicas adotadas na área de drogas, mundialmente, como o controle da oferta e o acesso a serviços sociais e de saúde para usuários, a prevenção é a que apresenta a melhor relação custo-benefício para a redução tanto do consumo abusivo como de suas consequências. É estimado que, para cada dólar usado em programas de prevenção escolar, evita-se o gasto, em média, de 18 dólares com o custo social de problemas relacionados ao abuso de drogas.



| ESTATÍSTICA

# Mulheres no climatério estão entre as que mais abusam do álcool

Segundo especialistas, elas costumam beber isoladamente e com frequência

| Agência Brasil

A cada hora cerca de duas mulheres morreram em razão do uso nocivo de álcool em 2020. Ao todo, 15.490 brasileiras perderam a vida por motivos atribuídos ao álcool naquele ano. A faixa etária mais afetada foi a das mulheres de 55 anos e mais (70,9%), seguida por 35 a 54 anos (19,3%), 18 a 34 anos (7,3%) e de 0 a 17 anos (2,5%). Os dados fazem parte de estudo inédito, divulgado nesta semana pelo Centro de Informações sobre Saúde e Álcool (Cisa).

Um dos principais perfis de mulher que abusa do álcool são aquelas em fase de transição do período reprodutivo para o não reprodutivo, o chamado climatério. O dado faz parte de pesquisa do Programa Saúde Mental da Mulher (ProMulher), do Instituto de Psiquiatria do Hospital das Clínicas da Faculdade de Medicina da USP.

“Elas costumam beber isoladamente e com frequência, como forma de enfrentamento das alterações hormonais, psicológicas e comportamentais”, explica o ginecologista Carlos Moraes, especialista em infertilidade e ultrassom em ginecologia e obstetria pela Federação Brasileira das Associações de Ginecologia e Obstetria (Febrasgo).

## TAXA DE MORTALIDADE

Segundo o levantamento da Cisa, as principais causas dos óbitos em mulheres decorrentes da ingestão excessiva de álcool foram: doença cardíaca hipertensiva (15,5%), cirrose hepática (10,4%), doenças respiratórias inferiores (8,7%) e câncer colorretal (7,3%).

O consumo abusivo de álcool pelas brasileiras aumentou 4,25% anualmente, de 2010 a 2020. A tendência foi registrada em 12 capitais e no Distrito Federal. Os maiores aumentos no consumo foram verificados em Curitiba (8,03%), São Paulo (7,34%) e Goiânia (6,72%). O levantamento é realizado pelo Cisa, com dados do Datusus 2021.

Por consumo abusivo considera-se a ingestão de quatro ou mais doses, para mulheres, ou de cinco ou mais doses, para homens, em um mesmo dia. O aumento mais significativo foi observado entre mulheres, passando de 7,8% em 2006 para 16% em 2020. O centro considera que uma dose padrão corresponde a 14g de etanol puro no contexto brasileiro. Isso correspon-

de a 350 ml de cerveja (5% de álcool), 150ml de vinho (12% de álcool) ou 45ml de destilado (como vodka, cachaça e tequila, com aproximadamente 40% de álcool).

De acordo com a Organização Mundial da Saúde (OMS), o consumo de álcool pode causar mais de 200 doenças e lesões. Está associado ao risco de desenvolvimento de problemas de saúde como distúrbios mentais e comportamentais, incluindo dependência ao álcool, doenças graves como cirrose hepática, alguns tipos de câncer e doenças cardiovasculares, bem como lesões resultantes de violência e acidentes de trânsito. Em todo o mundo, 3 milhões de mortes por ano resultam do uso nocivo do álcool, representando 5,3% de todas as mortes.

## CONSUMO ABUSIVO

Os perigos do consumo nocivo de bebidas alcoólicas afetam, de formas diferentes, homens e mulheres. Segundo a presidente da Associação Brasileira de Estudos do Álcool e Outras Drogas (Abead), Alessandra Diehl, as mulheres têm predisposição a ter adoecimento clínico e psíquico mais rápido do que os homens.

“Uma das questões aí é a vulnerabilidade biológica”, disse, em entrevista a psiquiatra que explicou que as mulheres têm menor concentração de enzimas que fazem a metabolização do álcool, o que faz com que ele seja mais tóxico para o organismo feminino do que para o masculino. Segundo Alessandra, as mulheres, às vezes, com menos tempo de uso crônico de álcool que os homens, já apresentam mais prejuízos para a saúde, como hepatite, cirrose e envelhecimento.

De acordo com o psiquiatra e presidente do Cisa, Arthur Guerra, os efeitos do consumo de álcool entre as mulheres também podem variar conforme o ciclo menstrual, a gestação e amamentação. Além disso, elas sofrem impactos por fatores sociais, como a maternidade e participação no mercado de trabalho.

“Outro ponto é que as mulheres acabam tendo outras influências hormonais, como ciclo menstrual por exemplo, que acabam afetando o consumo de álcool também. Algumas delas, durante a fase pré-menstrual, a famosa TPM, ficam mais sensíveis e vão usar o álcool como se fosse um remédio para aliviar os sintomas”, explicou o médico.

Para a socióloga Mariana Thibes, coordenadora do Cisa, o aumento no consumo de bebida alcóolica tem um componente cultural.

“As mulheres estão bebendo mais e isso é uma mudança cultural impor-



Arquivo

tante que foi acontecendo ao longo da última década. Provavelmente tem a ver com a maior presença delas no mercado de trabalho, acho que esse é o fator mais importante. A mulher está nos mesmos espaços que os homens, então ela sai para um happy hour com os colegas homens e por que ela vai consumir menos álcool?”, questionou.

Segundo Mariana, o acúmulo das jornadas também é relevante para o aumento do consumo abusivo de álcool entre as mulheres.

“O acúmulo de trabalho dentro de casa, fora de casa, cuidar dos filhos, da profissão, do trabalho doméstico. Esse aumento das pressões acaba levando muitas mulheres a procurar no álcool uma espécie de recurso para relaxar. No período da pandemia, vimos a hashtag #winemom viralizar, com muitas mães postando fotos com taça de vinho no fim do dia, como uma espécie de recompensa depois daquele dia duro de acúmulo de jornada. Esse estresse que as mulheres passaram a sofrer nos últimos anos também pode ajudar a explicar o aumento do consumo abusivo de álcool”, afirmou.

## MENORES

De acordo com a Pesquisa Nacional de Saúde do Escolar (PeNSE), feita pelo Instituto Brasileiro de Geografia e Estatística (IBGE) com estudantes de 13 a 17 anos, a experimentação de bebida alcóolica cresceu de 52,9% em 2012 para 63,2% em 2019. O aumento, no período, foi mais intenso entre as meninas (de 55% para 67,4%) do que entre os meninos (de 50,4% para 58,8%).

O consumo excessivo de álcool também aumentou. Foi de 19% em 2009 para 26,2% em 2019 entre os estudantes do sexo masculino e de 20,6% para 25,5% entre as adolescentes. A experimentação ou exposição ao

uso de drogas cresceu em uma década. Foi de 8,2% em 2009 para 12,1% em 2019.

A presidente da Abead, Alessandra Diehl, alerta que a iniciação no álcool ocorre cada vez mais cedo, em média aos 13 anos de idade, sendo que 34,6% dos estudantes tomaram a primeira dose de álcool com menos de 14 anos. “Há prevalência de meninas jovens iniciando o consumo de álcool”, disse.

## ALCOOLISMO

Diferentemente do abuso de álcool, a dependência é considerada doença pela Organização Mundial da Saúde. De acordo com a socióloga Mariana Thibes, “em geral, leva-se uma década para passar do estágio de consumo abusivo para a dependência”.

Esse tipo de dependência é considerado crônica e multifatorial. Isso significa que diversos fatores contribuem para o seu desenvolvimento, incluindo a quantidade e frequência de uso do álcool, a condição de saúde do indivíduo e fatores genéticos, psicossociais e ambientais, tipicamente associados aos seguintes sintomas:

- Forte desejo de beber
- Dificuldade de controlar o consumo (não conseguir parar de beber depois de ter começado)
- Uso continuado apesar das consequências negativas, maior prioridade dada ao uso da substância em detrimento de outras atividades e obrigações
- Aumento da tolerância (necessidade de doses maiores de álcool para atingir o mesmo efeito obtido com doses anteriormente inferiores ou efeito cada vez menor com uma mesma dose da substância)
- Por vezes, um estado de abstinência física (sintomas como sudorese, tremores e ansiedade quando a pessoa está sem o álcool).



# Regeneração óssea na implantodontia

**Dentista fala sobre a técnica e explica como ela pode contribuir para recuperar a perda óssea em diversas situações**

## | Redação

Após extrair dentes perdemos osso, isso é inevitável, e a cada ano essa perda óssea se acentua. Você sabia que é possível tratar esse problema bucal utilizando membranas no momento da extração dentária? Conversamos com a dentista especialista em implantodontia, Karina Sebben, que explicou sobre a técnica chamada regeneração óssea guiada (ROG).

Segundo ela, a utilização de regeneração tecidual tem sido amplamente empregada na odontologia nas mais variadas situações clínicas. A evolução dos biomateriais revolucionou os tratamentos em locais antes impossíveis de se instalar implantes. Além de apresentarem menor custo, tempo de tratamento e morbidade.

Conheça um pouco mais sobre o tratamento na entrevista!

## 1) O QUE É REGENERAÇÃO ÓSSEA GUIADA?

**R.:** É uma técnica cirúrgica cuja finalidade é evitar a perda óssea ou mesmo recuperar em muitos casos o osso que foi perdido quando somos submetidos à extração de um ou mais dentes.

## 2) SEMPRE SE PERDE OSSO APÓS EXTRAÇÃO?

**R.:** A maioria dos dentes que são removidos deixam perdas ósseas como sequelas. Muitos fatores contribuem para que estas sequelas sejam maiores ou menores: dentes fraturados, dentes com lesões crônicas, dentes deslocados do centro da arcada etc., são alguns exemplos de causas que deixam sequelas por grandes perdas ósseas após extrações.

## 3) SEMPRE O CIRURGIÃO-DENTISTA DEVE USAR A REGENERAÇÃO ÓSSEA GUIADA?

**R.:** O Cirurgião-Dentista não sabe exatamente a quantidade de osso que será perdida após a extração do dente, principalmente nos casos onde haja presença de complicações que já comprometeram o osso que suporta o dente. Deste modo, para se evitar uma perda ainda maior de osso, a regeneração óssea guiada é uma técnica que pode ser empregada em quase todos os casos de extração.

## 4) O QUE ACONTECE SE A REGENERAÇÃO ÓSSEA NÃO FOR FEITA?

**R.:** Sempre há perda óssea após uma extração e dependendo da quantidade de osso que vai permanecer depois da extração, o cirurgião-dentista não conseguirá restabelecer convenientemente a

função e nem a estética daquela área afetada pela remoção do dente.

## 5) O QUE PRECISARÁ SER FEITO NA ÁREA QUE O OSSO FOI PERDIDO?

**R.:** Normalmente quando há perda óssea o Cirurgião-Dentista terá que recorrer às técnicas cirúrgicas mais agressivas, como por exemplo enxertos ósseos.

## 6) COMO É FEITO O ENXERTO?

**R.:** Os enxertos podem ser feitos com osso removido do próprio paciente e transferido para a região onde ocorreu a perda (osso autógeno), é o melhor enxerto, porém nem sempre temos condições ideais para utilizá-lo; e este procedimento exige que o profissional seja um especialista na técnica, pois são procedimentos na grande maioria das vezes complexos. São duas cirurgias: uma para remoção de osso (área doadora) e outra para receber o osso (área receptora). Dependendo do defeito a ser corrigido, os enxertos podem ser removidos dos ossos da boca, mas nem sempre o paciente apresenta áreas doadoras em quantidade e qualidade ósseas suficientes. Quando isso ocorre, é preciso remover osso de outra parte do corpo. As áreas mais comuns nestes casos são: a crista do osso ilíaco (o osso da bacia) ou da calota craniana.

Pode-se recorrer também a enxertos ósseos de animais (xenógeno), sendo os mais utilizados o osso bovino ou equino. Também podem ser usados substitutos ósseos, que são materiais sintéticos, ou seja, produzidos em laboratórios (biomateriais).

## 7) O ENXERTO PODE SER EVITADO?

**R.:** Depende de quanto osso existe suportando o dente que será removido. Quando a regeneração óssea guiada (ROG) é feita no momento que se faz a extração, esta perda pode ser na grande maioria dos casos evitada ou minimizada. Alguns pacientes, mesmo sendo submetidos à ROG, somente poderão ser reabilitados por meio de enxertos.

## 8) COMO É FEITA A REGENERAÇÃO ÓSSEA GUIADA?

**R.:** Logo após a extração do dente, uma minuciosa limpeza é feita na cavidade onde estava o dente, para remover focos de infecção, restos de raízes, presença de corpos estranhos, etc., para não comprometer a formação óssea. Em seguida, o cirurgião inspeciona cuidadosamente se houve o completo preenchimento com sangue a cavidade. Feito isso, o cirurgião-dentista protege a cavidade deixada pela remoção do dente colocando sobre ela uma barreira de um biomaterial sintético, ou uma membrana de origem animal (p. ex. suína), ou uma membrana com derivados sanguíneos do próprio paciente (L-PRF). Estas membranas tem o objetivo de cobrir todas as defeitos ósseos, formando um arcabouço que vai aprisionar em seu interior o sangue, para que seja formado um coágulo, que vai dar origem ao novo osso. A membrana evita que as células epiteliais presentes na gengiva tomem o lugar das células formadoras de osso.

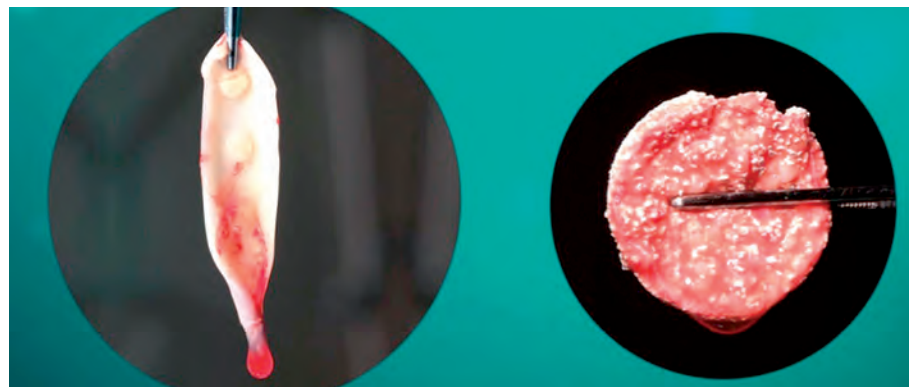

A membrana L-PRF contribui para o processo de cicatrização dos procedimentos odontológicos.

## 9) O QUE É A MEMBRANA DE L-PRF?

**R.:** A membrana L-PRF ou fibrina rica em plaquetas e leucócitos, é um material de enxerto obtido a partir da centrifugação controlada do plasma sanguíneo, sem nenhum tipo de aditivo. Ela é capaz de liberar fatores de crescimento durante um período de tempo, o que contribui para o processo de cicatrização dos procedimentos odontológicos. A punção para coleta de sangue é feita na hora do procedimento, de forma rápida, segura e com baixo custo. Este enxerto transforma as células tronco em células específicas para a formação de osso ou gengiva, acelerando o processo de cicatrização, além de um pós-operatório menos doloroso. Especialmente utilizada em cirurgias para instalação de implantes dentários, mas pode ser utilizada em extração de dentes terceiros molares, entre outros procedimentos.

## 10) COMO É FORMADO O NOVO OSSO?

**R.:** O novo osso será formado pelo povoamento do coágulo com células-tronco, que migram das paredes do osso vizinho ao defeito que se quer regenerar. Estas células serão estimuladas por substâncias químicas específicas, produzidas pelo nosso próprio organismo, fazendo com que elas se transformem em células produtoras de osso. Portanto, todo processo de formação do novo osso vai ocorrer de modo natural, ou seja, fisiologicamente. Em alguns casos enxertos

ósseos são inseridos na cavidade da extração antes da membrana com o objetivo de formar lacunas de sustentação para ajudar na manutenção do arcabouço ósseo.

## 11) EM QUANTO TEMPO O OSSO É FORMADO?

**R.:** A regeneração óssea guiada apenas com membranas, na grande maioria dos casos, após noventa dias o novo osso já está formado. Se associado ao enxerto ósseo, leva-se mais tempo para a maturação óssea, de 4 a 6 meses.

## 12) NO LOCAL DA EXTRAÇÃO PODERÁ SER COLOCADO UM IMPLANTE?

**R.:** Hoje a melhor indicação para restabelecer a função e a estética nos casos de extração é a colocação de um implante. Por isso a regeneração óssea guiada sempre deve ser feita quando um dente é removido, pois sem osso suficiente, não é possível a colocação do implante.

## 13) O CUSTO DESTES PROCEDIMENTOS É CARO?

**R.:** Se formos levar em conta os benefícios conseguidos com a regeneração óssea guiada, o custo inicial não é caro. Todavia, se deixarmos o osso cicatrizar sem a ROG, e mais tarde quisermos recuperar este osso perdido, com as várias opções de enxertos ósseos, o valor será muito maior bem como o desconforto do paciente.



| **Karina Sebben,**  
Especialista em  
Implantodontia,  
Prótese e Orto-  
dontia CRO/PR  
14228