

POLÍTICA

Paraná
busca novos
recursos
junto ao
BID [PÁG. 2](#)

CIDADE

Lançada a
segunda
edição da
Gincana Pato
Esperto [PÁG. 3](#)

REGIONAL

Francisco
Beltrão
adere
programa
federal de
tecnologia e
inovação [PÁG. 4](#)

Municípios
se unem para
atendimento
às vítimas de
violência [PÁG. 4](#)

GERAL

Fiocruz
alerta para
ressurgimento
do sorotipo 3
da dengue [PÁG. 6](#)

PM completa uma semana de buscas por autores de roubo em Sulina

Divulgação PM



Quatro homens armados praticaram assalto, no último dia 5, nas agências das cooperativas Sicredi e Cresol, em Sulina. Um deles foi preso pela Polícia Militar e uma mulher suspeita de envolvimento foi identificada e localizada em Curitiba. Equipes policiais prosseguem as buscas pelos três foragidos, com bloqueios em vários pontos da região. Denúncias sobre o paradeiro dos assaltantes podem ser feitas pelo telefone 190. [PÁG. 10](#)

Governador apresenta projetos do Paraná e discute novos financiamentos junto ao BID

A comitiva internacional liderada pelo governador Carlos Massa Ratinho Junior cumpriu na quinta-feira (11) mais uma agenda de busca de parcerias para o Paraná nos Estados Unidos. A equipe se reuniu com o presidente do Banco Interamericano de Desenvolvimento (BID), o brasileiro Ilan Goldfajn, com que tratou de parcerias que já estão em andamento e sobre a perspectiva da obtenção de novos financiamentos para obras de infraestrutura no Estado.

De acordo com o governador, que conclui na capital norte-americana uma série de encontros de negócios nos Estados Unidos, é essencial que o Governo do Paraná continue a apresentar as suas vantagens competitivas ao mundo para viabilizar novos investimentos. “Além da perspectiva geográfica e da força histórica do agronegócio paranaense, o Estado passa neste momento pelo maior processo de transformação em sua infraestrutura, com novos investimentos nas rodovias, ferrovias, portos e aeroportos. Isso traz vantagens aos

nossos produtores e empresários, que têm custos reduzidos para exportarem a sua produção, e também ajuda a atrair novos investidores internacionais, gerando mais empregos e renda para a nossa população”, afirmou Ratinho Junior.

“Temos adotado uma estratégia de fortalecimento da imagem do Paraná no Brasil e no mundo e essas agendas com empresários, agentes financeiros e importantes parceiros institucionais, como o BID, fazem parte desse planejamento de médio e longo prazo que, em última instância, visa melhorar a qualidade de vida dos paranaenses”, concluiu o governador.

Na avaliação de Goldfajn, a conjuntura atual, em que a presidência do BID está sob o comando do Brasil, traz uma janela de oportunidade para a liberação de recursos ao Paraná. “É um prazer receber o governador do Estado e equipe para tratarmos da continuidade deste relacionamento, que já vem de muito tempo, ainda mais agora em que a instituição conta com um presidente brasileiro”,

declarou.

Banco e projetos

O secretário de Estado do Planejamento, Guto Silva, explicou que o Paraná iniciou a partir de 2019 uma política de investimentos do Tesouro do Estado na elaboração de projetos de engenharia, no que foi chamado de Banco de Projetos. A iniciativa permitiu, segundo ele, que a gestão estadual tivesse mais facilidade de apresentar o seu planejamento a potenciais investidores e financiadores.

O primeiro ciclo de obras está em andamento ou perto da conclusão, como a revitalização da Orla de Matinhos e a pavimentação em concreto da PRC-280, no Sudoeste, e o Estado já anunciou investimento de mais R\$ 3,4 bilhões para um grande pacote que inclui a duplicação de Matinhos a Praia de Leste, o novo Contorno Sul de Curitiba, a pavimentação entre Mandrituba e São José dos Pinhais, o viaduto Catuaí de Maringá, a duplicação da PR-317 em Toledo, entre outras.

“O Governo do Paraná possui o maior banco de pro-



JONATHAN CAMPOS/AEN

A comitiva liderada pelo governador Ratinho Junior busca parcerias para o Paraná nos Estados Unidos

jetos executivos do Brasil, que atualmente já totalizam cerca de R\$ 8 bilhões em potenciais obras. O que isso quer dizer: que esses projetos estão muito bem encaminhados para licitação. Muitos deles se tornam obras feitas com recursos próprios do tesouro estadual, mas agora estamos buscando captar novas fontes de financiamento, inclusive internacional, para levar os benefícios de maneira mais rápida à população”, disse Silva.

Parcerias

Atualmente, o Governo do Paraná possui seis operações de crédito contratadas junto ao BID em áreas como desenvolvimento social, segurança pública, infraestrutura e logística, desenvolvimento urbano, gestão fiscal e educação. Os contratos somam mais de US\$ 1 bilhão, dos quais US\$ 430,7 milhões são de contrapartidas do Estado e US\$ 621 milhões são oriundos de fi-

nançamentos do banco. Até 2027, ainda está prevista a aplicação de US\$ 324,7 milhões deste montante nos projetos.

Entre eles estão o Paraná Urbano III, que viabiliza investimentos em obras nos municípios; e o Educação para o Futuro, que permite a continuidade dos investimentos em ferramentas tecnológicas e no fortalecimento da educação profissionalizante.

A administração estadual também negocia a liberação de um novo financiamento para o setor de habitação de interesse social, no valor de US\$ 187,5 milhões, dos quais US\$ 37,5 milhões são de contrapartidas estaduais. Os recursos deverão ser utilizados para a construção de 8 mil casas populares pela Companhia de Habitação do Paraná (Cohapar) a famílias em situação de vulnerabilidade social, que também receberão o acompanhamento técnico de assistência social duran-

te e após a mudança.

Nova Ferroeste

O Governo do Estado também apresentou ao BID a Nova Ferroeste. O Paraná pretende viabilizar a construção de 1.567 quilômetros de ferrovias entre a região Sul e Centro-Oeste.

O objetivo, conforme explica o coordenador do Plano Estadual Ferroviário, Luiz Fagundes, é fazer com que o projeto, que poderá ser leiloado ainda este ano, se torne mais atrativo aos investidores, aumentando a concorrência entre as empresas. “A conversa foi excelente e nós vamos começar a avaliar a possibilidade de utilizarmos ferramentas do BID que podem aumentar muito a atratividade da Nova Ferroeste com a redução dos riscos financeiros. Estamos falando de um projeto de mais de R\$ 30 bilhões. É uma etapa importantíssima, em que os investidores vão avaliar a possibilidade de efetivamente colocardineiro no empreendimento”, contou Fagundes.

Maior projeto férreo em andamento no Brasil, a Nova Ferroeste será o segundo maior corredor de grãos e contêineres refrigerados do País após ser concluída. A estimativa é de que 70% da carga que será transportada será para a exportação, melhorando a balança comercial do Estado e do País, além de gerar 300 mil empregos diretos e indiretos. (AEN)

A Cresol é simples porque é feita por gente como a gente.

CRESOL
por Camila Morgado

Simone Tebet diz que pobres voltarão a ser prioridade no Orçamento

A ministra do Planejamento e Orçamento, Simone Tebet, disse que os pobres voltarão a ser prioridade no Orçamento da União. A afirmação foi feita na quinta-feira (11), em Salvador, durante o lançamento do Plano Plurianual Participativo (PPA Participativo) 2024-2026, iniciativa do governo federal que pretende ouvir as principais demandas da população para formulação de diretrizes orçamentárias para os próximos anos.

“O presidente [Luiz Inácio Lula da Silva] deu uma ordem, eu quero pobre no Orçamento brasileiro, eu quero a primeira infância no Orçamento brasileiro, eu quero a juventude e idosos, a zona rural e a zona urbana, eu quero quem precisa no Orçamento brasileiro”, disse a ministra.

O PPA é uma das três

leis orçamentárias do Brasil, ao lado da Lei de Diretrizes Orçamentárias e da LOA Lei Orçamentária Anual. É elaborado de quatro em quatro anos, sempre no primeiro ano e com vigência a partir do segundo ano de mandato. O PPA deste ano deve ser entregue pelo governo federal ao Congresso Nacional até o dia 31 agosto.

O PPA participativo

ocorrerá por meio de plenárias estaduais realizadas em cada uma das 27 unidades da federação. O programa possibilitará que movimentos sociais, entidades populares, representações sindicais e os próprios cidadãos ajudem a definir as prioridades a serem seguidas na elaboração dos orçamentos federais dos quatro próximos anos. (Agência Brasil)

AMZ
Arquitetura e Engenharia

Mauricio Zarth | André Zarth Bruschi
☎ 46 98829-4042 | ☎ 46 99917-6158

Serviços Prestados:

- Projeto Arquitetônico;
- Projeto Estrutural;
- Projeto Hidrossanitário e Elétrico;
- Projeto de Prevenção de Incêndio;
- Avaliações e Perícias;
- Reforma •Execução
- Acompanhamento de obras
- Regularização de obra

📍 amz.arqeng
✉ amzarqueng@outlook.com

Rua Francisco Xavier, 410, La Salle, Pato Branco/PR

Secretaria de Educação e Cultura lança segunda edição da Gincana Pato Esperto

Com o objetivo de promover a integração entre professores, corpo docente e alunos dos diferentes anos das escolas municipais de Pato Branco, a Secretaria de Educação e Cultura, lançou a segunda edição da Gincana Pato Esperto.

Realizada internamente na unidade de ensino, a competição busca trabalhar de forma lúdica e divertida o tema central de Arte e Cultura e o título "Entre linhas e pincéis um convite à imaginação".

"O projeto tem como objetivo possibilitar aos alunos uma vivência enriquecedora, na qual possam expressar suas emoções e sentimentos por meio de diversas linguagens artísticas, desenvolvendo assim sua criatividade e sensibilidade", destaca Giedra Moccelini, chefe da Divisão de Ensino na Secretaria de Educação e Cultura.

Os alunos realizarão trabalhos de pesquisa, entrevistas com artistas locais, atividades plásticas, excursões para visitas culturais, criação de jogos físicos ou digitais relacionados ao tema. Também, participarão de momentos culturais.

A competição será no encerramento do projeto para verificação do aprendizado dos alunos. Deverá ser



RODINEI SANTOS/ASSESSORIA PMPB

Gincana deve envolver todos os estudantes da Rede Municipal de Ensino

de forma interna, respeitando a realidade de cada escola. "Essa competição será uma gincana com regras pré-estabelecidas que terão como instrumentos de apoio de fichas com QR code, tablets educacionais, bonés ou máscaras de patinhos, situações a serem desvendadas e muita diversão", explica Giedra.

As atividades contam com apoio e parceria com o Departamento Municipal de Cultura e com a Academia de Letras e Artes de Pato Branco (Alap).

Concurso de Poesias

Ainda, a Secretaria de Educação e Cultura, lançou

o 3º Concurso de Declamação de Poesia para alunos dos 1º e 5º anos do Ensino Fundamental das escolas da Rede Municipal de Ensino.

Também trabalhando a Arte e Cultura, com objetivo fortalecer a educação municipal, incentivar os alunos a leitura e declamação de poesias, além de identificar talentos, nesta edição haverá um subtema na temática principal, arte e cultura, que será de escolha de cada instituição.

Conforme Giedra, cada escola deverá fazer um planejamento de atividades para atingir os alunos do primeiro ao quinto ano.

Divididos em duas fases, a primeira acontecerá

durante o mês de outubro em todas as escolas, entre os alunos. Apenas um aluno de cada escola passa para a segunda fase, prevista para o mês de novembro. Serão premiados os primeiros lugares de cada categoria e os demais candidatos receberam brindes a serem definidos.

Como preparação, professores de Língua Portuguesa trabalharão na disciplina, poesias, pois cada candidato deverá escolher uma poesia, sendo de autoria, de autores pato-branquenses ou de autores clássicos.

O concurso também conta com apoio e parceria com o Departamento Municipal de Cultura e com a Alap.

Rotary vai realizar a 49ª Conferência Distrital em Pato Branco

Redação

redacao@diariodosudoeste.com.br

Os 105 clubes de Rotary do distrito 4640 estão se preparando para a 49ª Conferência Distrital, que será nos dias 19 e 20 de maio, em Pato Branco, que terá como tema "Amigos para sempre".

A conferência é tida como um momento de reconhecimento do ano rotário e atinge sudoeste, oeste e centro-sul do Paraná, avaliando ações de 105 clubes e satélites, que totalizam aproximadamente 3.100 associados.

De acordo com a governadora Anne Cristine Gomes da Silva Cavali, mesmo as atividades sendo concentradas na Fundação da Unidade Rotária Pato Branco (Furp) nos dias 19 e 20, algumas atividades serão desempenhadas na quinta-feira (18), como a recepção do presidente do



A atual governadora distrital, Anne Cristine Gomes da Silva Cavali e o ex-governador Werner Gerhardt

Rotary Internacional. "No dia 19 começa a pré-conferência com atividades oficiais. Nesta data já estarão reunidos governadores que me antecederam como o companheiro Werner Gerhardt,

mas também presidentes de clube da nossa cidade, porque nós somos anfitriões, mas é aberto para todos os rotarianos participar." Anne antecipa que todos os ex-governadores

do Rotary, que são de Pato Branco, serão homenageados em uma galeria na Furp, "afinal foram seis", recorda.

A governadora lembra ainda que a conferência é realizada ao final de cada ano rotário, sendo assim já foram realizadas seis conferências em Pato Branco. "Como o governador escolhe o local, geralmente a preferência pela cidade que ele mora. Gostamos de dizer que é uma forma de valorizar a cidade onde o governador reside."

Gerhardt lembra que a conferência também é um momento de confraternização, que contribuiu com a econômica local, por meio da rede hoteleira, de restaurantes, produtos e serviços. O encontro também servirá como o momento de prestação de contas da atuação da governadora, explica o ex-governador.

PELO PARANÁ



Hospital da Criança

Em participação na Expoingá, a deputada estadual Maria Victória (PP) falou sobre a previsão de funcionamento do Hospital da Criança de Maringá. "O momento é de superação de entraves burocráticos, estamos em tratativa para formalizar a parceria com o Consórcio de Saúde da Amusep. Em conversa com o secretário Beto Preto concluímos que é possível abrir o Hospital entre quatro e seis meses, a princípio como um ambulatório pediátrico", disse.

Pedágio do Paraná

O Ministro dos Transportes, Renan Filho, anunciou que o edital do lote 1 do novo pedágio do Paraná deve ser publicado nesta sexta-feira (12). O lote 1 compreende 473 quilômetros de rodovias federais e estaduais, como trechos das BRs 373, 376, 476, 277, PRs 418, 423 e 427. O respectivo leilão ocorrerá na Bolsa de Valores de São Paulo no dia 25 de agosto. Já o leilão do lote 2 deverá ocorrer na última semana de setembro. Segundo o ministro, as companhias vencedoras dos dois leilões deverão assumir as rodovias em dezembro e janeiro próximos.

Mais recurso

"O Ministério do Turismo merece mais recursos, mas não será acabando com ações importantes do Sesc e do Senac que resolveremos o problema. Foi o que defendi durante a discussão do projeto que transfere 5% do orçamento dos serviços sociais para a Embratur", disse o senador Oriovisto Guimarães, líder do Podemos.

Reforma

Obras no Aeroporto Municipal Edu Chaves, em Paranavaí, está fase final e em breve será reaberto. A expectativa do município é de que em algumas semanas a obra seja finalizada e o aeroporto esteja apto para receber voos. Para a reforma do aeroporto houve um investimento de aproximadamente R\$ 8 milhões. Entre as obras executadas no aeroporto estão o recapeamento asfáltico de toda a pista, pátio e pista de taxiamento, e a mudança da sinalização horizontal em adequação à regulamentação da Agência Nacional de Aviação Civil (Anac), com o deslocamento de uma das cabeceiras da pista em 80 metros.

Viva Paraná

O aplicativo Viva Paraná está disponível para download com opções de passeios e estabelecimentos comerciais de Ponta Grossa. O App indica roteiros e atrações por todo Estado. "O Viva Paraná é uma iniciativa muito importante para o turismo em nossa cidade, uma ferramenta de apoio à divulgação do turismo local. Com o aplicativo, os turistas podem conhecer as atrações mais relevantes de Ponta Grossa", afirma a prefeita, Elizabeth Schmidt.

Da Redação ADI-PR | Coluna publicada simultaneamente em 22 jornais e portais associados. jornalismo@adipr.com.br

Orientador de Atividades
Pilates com Aparelhos

Vaga nº 222/2023 para
Pato Branco

Pré-Requisitos: Ensino superior completo Bacharelado em Educação Física, curso reconhecido e concluído em instituição de ensino superior credenciada pelo MEC

Requisito: 06 meses de experiência comprovada em ministrar aulas Pilates com Aparelhos

Acesse www.sescpr.com.br/trabalhe-conosco
verifique os pré-requisitos
e inscreva-se até **16/05/2023**.

Projeto turismo na escola leva alunos ao sítio mina d'água



DIVULGAÇÃO

Propriedade faz parte do roteiro turístico de Verê

O Turismo em Verê tem crescido ano após ano, com as inúmeras oportunidades criadas pelo trade e incentivadas pela Administração Municipal. Uma das ações para que os vereenses se sintam integrantes desta nova economia e divulgar os atrativos turísticos que já recebem visitantes é o Projeto Turismo na Escola, desenvolvido pela Secretária de Turismo. No projeto, os alunos de 5º ano participam de aulas teóricas onde conhecem o que é turismo e na prática visitam atrativos já consolidados em Verê.

Na quarta-feira (10), alunos de 5º ano do Colégio São João Batista de La Salle fi-

zaram a visita ao Sítio Mina D'Água, na Linha Sbalqueiro. A propriedade do senhor João Dalprá tem na produção de orquídeas e suculentas um grande atrativo. Além de uma ampla área verde com trilhas e cachoeiras. "Estou muito feliz de estar recebendo vocês aqui e poder passar um pouquinho do conhecimento que a gente tem. Esperamos que vocês aprendam alguma coisa."

O Sítio Mina D'Água faz parte do roteiro de turismo rural e nós trabalhamos com a produção de flores. Além disso, a gente tem um pedaço de mato aqui: são 30 mil metros quadrados que mantivemos preservado", explicou João Dalprá.

Francisco Beltrão adere a programa federal de tecnologia e inovação

DIVULGAÇÃO



No Paraná, além de Francisco Beltrão, mais um município foi selecionado

A Prefeitura de Francisco Beltrão aderiu ao programa Agente Transformador para Ciência, do Ministério de Ciência, Tecnologia e Inovação. No Paraná somente dois municípios foram contemplados e Francisco Beltrão é o único do Sudoeste. Dos 5.568 municípios do Brasil, somente 75 foram escolhidos.

A servidora Ana Carboni, coordenadora do Núcleo de Tecnologias Abertas (Nutab), foi selecionada para a capacitação que será de 90 horas, por meio da Escola Nacional de Administração Pública (Enap), que vai capacitar os agentes para desempenharem com excelência suas atribuições.

Todo o treinamento será realizado virtualmente, dentro da plataforma educacional da escola. A certificação ocorrerá presencialmente, em Brasília. O Agente Transformador para Ciência deve ter a capacidade de planejar, executar, articular e fomentar o debate no município para o fortalecimento do ensino experimental das ciências, potencializando a cooperação entre aprendizagens.

Outra atribuição importante é a de pro-

mover o acesso a aplicações científicas inovadoras, que estimulem o entusiasmo pela ciência e pela aprendizagem ao longo da vida. O secretário municipal de Planejamento e coordenador da área de tecnologia e inovação do município, Alexandre Pécoits, acredita que a adesão ao programa vai resultar em avanços e conquistas nesta área nos próximos meses.

"O objetivo é que o município tenha profissionais habilitados e qualificados para a divulgação das práticas e estímulo à ciência e inovação, em especial nas escolas, no setor empresarial e em outros segmentos. Esse é um dos principais focos do Nutab, que agora terá este complemento importante", comenta o secretário.

Alexandre informa ainda que o Nutab tem a missão de promover práticas de ciência, tecnologia e inovação. Na sua visão a presença de profissionais capacitados facilita a criação e acompanhamento de oportunidades nesta área, além de credenciar o município a receber programas e investimentos do Governo Federal nesta área".

Marmeleiro, Flor da Serra do Sul e Renascença passam a atuar conjuntamente no atendimento às vítimas de violência

Redação com assessoria
redacao@dairiosudoeste.com.br

A atuação do Ministério Público do Paraná (MPPR) resultou na implementação, pelos municípios de Marmeleiro, Flor da Serra do Sul e Renascença, de Comissões Municipais de Enfrentamento à Violência para atender crianças e adolescentes, mulheres, pessoas idosas e pessoas com deficiência.

A assinatura dos decretos que instituem os colegiados ocorreu na quarta-feira (10), e visa aperfeiçoar o atendimento aos segmentos mais vulneráveis da população. O projeto de implantação dos colegiados partiu da Promotoria de Justiça de Marmeleiro, que identificou a necessidade de aprimoramento dos serviços oferecidos pelos poderes públicos às vítimas, nos três municípios que juntos possuem cerca de 26 mil habitantes.

Com a atuação do MP, no que se refere procedimento administrativo voltado ao diagnóstico da rede de proteção social, a Promotoria de Justiça constatou a importância da qualificação do trabalho desempenhado pela rede de proteção, considerando os serviços de Saúde, Assistência Social e Educação. Assim, em julho de 2022 foi instituída a Comissão Integrada das Redes de Proteção Social, composta por represen-

tes dos três municípios da Comarca e a partir da qual foram realizadas diversas atividades de mobilização, formação continuada e articulação entre profissionais, gestores das políticas sociais, representantes do sistema de justiça e de segurança pública.

Além de contemplarem as diretrizes e normas dos sistemas de garantia de direitos instituídos nos âmbitos federal e estadual, os decretos também consideram os protocolos de atendimento regionais, refletindo a realidade local e atendendo as necessidades do público de cada município.

Lugar no orçamento

A formalização dos decretos busca ainda garantir a efetiva destinação, nas respectivas propostas orçamentárias municipais de cada exercício, de recursos financeiros para a execução das ações de enfrentamento à violência, para a capacitação de agentes públicos e de membros dos conselhos de políticas públicas e do Conselho Tutelar, além da realização de campanhas educativas e políticas de prevenção a situações de violência. Na prática, as Comissões Municipais atuarão como órgão colegiado de caráter mediador, consultivo e articulador da rede de proteção social voltada ao atendimento de crianças e adolescentes, de pessoas com deficiência, de mulheres e idosos.

FEIRA DA CUCA

CONGREGAÇÃO EVANGÉLICA LUTERANA
CRISTO REDENTOR



DEPARTAMENTO
SERVAS
PATO BRANCO - PR



"Servi ao Senhor com alegria" - Sl 100.1.



Data: 13/05/2023 - somente no sábado

Horário: a partir das 05h da manhã

Fone 46 3225-2554 - Rua Guarani, 765 - Centro - Pato Branco - PR



Desejamos que neste Dia das Mães a felicidade esteja presente na vida de todas as nossas clientes e colaboradoras!
Parabéns pelo seu dia!

@manfroisupermercados /supermercadomanfroipb



**Vem PRO MANFROI.
Vem economizar!**

CARNES DO FRIGORÍFICO MANFROI

R\$ 36,98
Carne Bovina Alcatra com Picanha e Mignon c/osso Kg

R\$ 10,90
Paleta Suína c/pele Kg

R\$ 20,98
Carne Bovina Costela Grossa c/osso Kg

R\$ 11,98
Pão de Alho Santa Massa 400g

R\$ 41,25
Cerveja Moinho Real 15x350ml

R\$ 32,98
Carne Bovina Chapéu de Bispo c/osso Kg

R\$ 13,98
Linguíça Toscana Seara Kg

R\$ 94,98
Barril Heineken 5L

R\$ 19,98
Vinho Concha Y Toro 750ml

R\$ 10,90
Aguardente Jamel 965ml

R\$ 6,98
Energético Monster Tradicional 473ml

R\$ 4,99
Refrigerante Sukita Laranja e Uva 2L

R\$ 7,99
Pepino em Conserva Tempero do Sul 300g

R\$ 12,98
Ovos de Codorna em Conserva 300g

R\$ 2,99
Batata Monalisa Kg

R\$ 1,99
Repolho Verde Kg

R\$ 5,99
Caqui Fuyu Kg

R\$ 10,98
Bombom Nestlé 251g

R\$ 5,45
Chocolate Bis Lacta Laka e Ao Leite 126g

R\$ 44,98
Panela de Pressão Panelux 4,5L

R\$ 14,90
Papel Higiênico Mili c/12 30m

R\$ 16,98
Sabão em Pó Tixan Ypê 1.6kg

R\$ 8,45
Amaciante Ypê 2L

R\$ 2,25
Detergente Ypê 500ml

46 3225-4911 - Pato Branco | Horário de atendimento: Segunda a sábado: 8h às 20h | Domingo das 8h às 12h



OFERTAS VÁLIDAS: DE 12 A 14 DE MAIO DE 2023, PARA AS LOJAS BORTOT E MENINO DEUS

Não vendemos no atacado. Lei Art. 21 Cap. 6 Portaria D4/04 SUNAB. Os produtos serão limitados para venda ao consumidor. Promoção válida enquanto durar o estoque (quantidade mínima em estoque 10 unidades/kg). Fotos ilustrativas. Salvo erro de impressão. Venda somente para varejo.

Trabalhador é encontrado em condição análoga à escravidão no Paraná

A Polícia Federal e o Ministério do Trabalho e Emprego resgataram mais um trabalhador em condição análoga à escravidão. A vítima, de 74 anos, trabalhava em Foz do Iguaçu, no Paraná, em uma obra localizada no bairro Três Lagoas. A ação ocorreu na quarta-feira (10).

“Os policiais e os auditores constataram que o trabalhador estava submetido a condições degradantes de trabalho, jornada exaustiva e servidão por dívida. Em cerca de um ano e meio de serviço, o empregado nunca havia folgado, gozado

férias e nem recebido salários. Ele disse que laborava para quitar dívidas contraídas no mercado do seu patrão. No momento do resgate, a dívida dele era de quase R\$ 7 mil”, informou, em nota, a PF.

Segundo os investigadores, o empregador foi preso em flagrante “pelo crime de redução a condição análoga à de escravo” e conduzido à Delegacia de Polícia Federal em Foz do Iguaçu.

Se condenado, a pena pode chegar a oito anos de reclusão.

Fiocruz alerta para ressurgimento do sorotipo 3 da dengue

Estudo da Fundação Oswaldo Cruz (Fiocruz), coordenado pela Fiocruz Amazônia e pelo Instituto Oswaldo Cruz (IOC/Fiocruz), mostra o ressurgimento recente do sorotipo 3 do vírus da dengue no Brasil, que há mais de 15 anos não causa epidemias no país, o que faz acender o sinal de alerta quanto ao risco de uma nova epidemia da doença causada por esse sorotipo viral.

A pesquisa apresenta a caracterização genética dos vírus referentes a quatro casos da infecção registrados este ano, três em Roraima, na Região Norte, e um no Paraná, no Sul do país. Segundo a Fiocruz, a circulação de um sorotipo há tanto tempo ausente preocupa especialistas.

“Nesse estudo, fizemos a caracterização genética dos casos de infecção pelo sorotipo 3 do vírus dengue. É um indicativo de que poderemos voltar a ter, talvez não agora, mas nos próximos meses ou anos, epidemias causadas por esse sorotipo”, alerta, em nota, o virologista Felipe Naveca, chefe do Núcleo de Vigilância de Vírus Emergentes, Re-

emergentes e Negligenciados da Fiocruz Amazônia e pesquisador do Laboratório de Arbovírus e Vírus Hemorrágicos do IOC/Fiocruz, que atua como referência regional para dengue, febre amarela, chikungunya, Zika e vírus do Nilo ocidental.

O vírus da dengue tem quatro sorotipos. Segundo a Fiocruz, a infecção por um deles gera imunidade contra o mesmo sorotipo, mas é possível contrair dengue novamente se houver contato com um sorotipo diferente. O risco de uma epidemia com o retorno do sorotipo 3 ocorre por causa da baixa imunidade da população, uma vez que poucas pessoas contraíram esse vírus desde as últimas epidemias registradas no começo dos anos 2000. Existe ainda o perigo da dengue grave, que ocorre com mais frequência em pessoas que já tiveram a doença e são infectadas novamente por outro sorotipo.

Segundo o virologista Felipe Naveca, as análises indicam que a linhagem detectada foi introduzida nas Américas a partir da Ásia, no período entre 2018 e 2020, provavelmente no Caribe. “A

linhagem que detectamos do sorotipo 3 não é a mesma que já circulou nas Américas e causou epidemias no Brasil no começo dos anos 2000. Nossos resultados mostraram que houve uma nova introdução do genótipo III do sorotipo 3 do vírus da dengue nas Américas, proveniente da Ásia. Essa linhagem está circulando na América Central e recentemente também infectou pessoas nos Estados Unidos. Agora, identificamos que chegou ao Brasil”.

Dos quatro casos analisados, três são referentes a casos autóctones de Roraima, ou seja, correspondem a pacientes que se infectaram no estado e não tinham histórico de viagem. Já o caso no Paraná foi importado, diagnosticado em uma pessoa vinda do Suriname.

Os casos foram inicialmente identificados pelos Lacens de Roraima e Paraná, respectivamente. Segundo o pesquisador, foram as equipes do Centro de Controle e Prevenção de Doenças dos Estados Unidos de Porto Rico e do Departamento de Saúde da Flórida, que identificaram os casos vindos de Cuba e nos EUA.

MR.CAT

VOCÊ ENCONTRA PRESENTE PARA TODOS OS ESTILOS DE MÃE!





eu me espelho em você





NAS COMPRAS ACIMA DE R\$ 599,90

você ganha uma necessaire exclusiva para surpreender quem sempre foi um espelho para você.

46 99985-6248 . Rua Itabira, 1.383 . Centro . Pato Branco/PR

PF faz operação para desarticular tráfico internacional de drogas

A Polícia Federal (PF) realizou na quinta-feira (11), operação contra organização criminosa que atua no tráfico internacional de drogas. Batizada de Helix, a ação cumpre dez mandados de prisão e 43 mandados de busca e apreensão no Paraná, São Paulo, Rio de Janeiro, Mato Grosso do Sul, Espírito Santo e Minas Gerais. Em postagem no Twitter, o ministro da Justiça, Flávio Dino, informou que, até o momento, sete pessoas foram presas.

“Polícia Federal realiza hoje duas operações no Paraná. Uma é relativa a financiamento de atos golpistas de 8 de janeiro, com o cumprimento de 44 mandados de busca e apreensão. Outra operação é relativa a tráfico de drogas, com 7 presos (até o momento). Em ambos os casos, a meta é a mesma: garantir a autoridade da Lei em defesa da sociedade”, disse o ministro.

Em dois anos de investigação contra essa organização, segundo a polícia, foram apreendidos 2,7 mil kg de cocaína, além de nove helicópteros e um caminhão,

que eram utilizados para o transporte da droga vinda do Paraguai.

Também foram autorizados pela Justiça, o sequestro de diversos bens móveis, como automóveis e helicópteros, e de um imóvel vinculado à organização criminosa. A PF informou que os valores estimados ultrapassam R\$ 30 milhões. Foram feitos ainda bloqueio de valores e contas bancárias das pessoas e empre-

sas envolvidas.

A ação conta com cooperação jurídica e policial do Paraguai, pois foi identificado que os carregamentos da droga eram feitos em uma fazenda nesse país. Há tentativa de cumprimento de um mandado de prisão contra um dos investigados que está no país vizinho. Participam da ação a Secretaria Nacional Antidrogas (Senad) e o Ministério Público Paraguai.

Oncovita

CLÍNICA DE ONCOLOGIA

ONCOVITA, SINÔNIMO DE QUALIDADE DE VIDA!

- Cirurgia Robótica
- Quimioterapia
- Prevenção do câncer
- Onco check-up
- Cirurgia Oncológica Geral
- Biopsias por Agulha
- Hormonioterapia
- Imunoterapia
- Terapia Fotodinâmica.

DR. ANDRÉ LUIZ BINI
MÉDICO ONCOLOGISTA
DIRETOR TÉCNICO MÉDICO
CRM 15231, RQE 10977

46 3225.1211 . Itabira, 1615 . Centro . Pato Branco-PR (Em frente ao Ed. Acapulco)



Liderança

H O M E D E S I G N

*O presente
perfeito para
sua mãe!*

Mês das
Mães



*Descontos
de até*

30%



**Liderança
Home Design**

Av. Tupi, 1692
Centro - Pato Branco

(46) 3224 3553

**Liderança
Colchões**

Rua Caramuru, 175
Centro - Pato Branco

(46) 3225 2751

Recco

TUDO
O QUE
SOU
...
APRENDI
COM
VOCÊ

imagem meramente ilustrativa *Valido até 14 de maio

Nas compras acima de R\$ 450, você ganha um **livro de receitas exclusivo** para registrar os pratos que aprendeu com sua mãe.



Dia das Mães Recco

FLORI ANTONIO TASCA

Estudante engorda e professora quer saber se é gravidez

O Tribunal de Justiça do Rio Grande do Sul, por meio da sua 9ª Câmara Cível, apreciou no dia 24 de outubro de 2018 a Apelação Cível 70078318532, relatada pelo desembargador Carlos Eduardo Richinitti. Trata-se de mais um caso em que uma aluna, estudante de escola pública, foi vítima de zombaria e humilhações, mas, nesse caso, há o agravante de que não apenas os colegas, mas também uma professora constrangeu a estudante.

A aluna em questão havia se submetido a uma cirurgia de apendicite e, depois disso, passou a ganhar muito peso. Isso fez com que se tornasse alvo de chacota dos colegas na escola em que estudava. Não apenas passou a ser tratada com apelidos depreciativos como também houve insinuações de que, em verdade, ela estaria grávida. Ela alega que houve uma professora que também lhe constrangeu, pois teria pedido para ver a sua barriga, com o objetivo de verificar se o seu aumento de peso se devia à gordura ou a uma gestação.

Todos esses fatos lhe acarretariam problemas psicológicos, além de comprometer a sua autoestima e imagem pessoal. Afirmando ter sido vítima de bullying e de um tratamento inadequado por parte da escola, pedia reparação pelos danos morais suportados, além de requerer providências para a sua devida inclusão no ambiente escolar. No juízo de origem, o pedido foi acolhido, sendo fixada a reparação de R\$ 4 mil, valor a ser pago pelo Estado.

Houve recurso do Estado, o qual alega que os danos haviam sido provocados

por colegas da sala, e não por agentes estatais, os quais, ao tomarem conhecimento dos fatos, chamaram os alunos envolvidos para uma conversa, da qual existe inclusive uma ata assinada, e orientaram os demais alunos sobre o tratamento respeitoso a ser dispensado a todos os seus colegas. Foi argumentado ainda que as “implicâncias” são comuns no ambiente escolar, mas que, em todo caso, o dano não estaria comprovado, pois a aluna ainda frequentava a escola, tendo, inclusive, um desempenho de destaque.

Logo de início, o relator tratou de observar que é responsabilidade do estabelecimento de ensino zelar pela integridade física e psíquica dos seus alunos. O Estado era parte legítima para responder por eventual falha na sua prestação de serviço, seja pelo bullying sofrido por uma de suas alunas ou pelo tratamento inadequado por parte de um de seus agentes.

O relator verificou que a direção da escola não havia tomado uma atitude eficiente para fazer frente ao problema enfrentado por uma de suas alunas. Uma testemunha afirmou que havia visto a estudante sair da escola chorando porque uma das professoras havia sugerido que ela estivesse grávida. Ela também disse que viu os colegas da estudante lhe perguntando coisas como “quem é o pai do seu filho?”. Para essa testemunha, a escola nada havia feito para resolver o problema, pois o constrangimento continuou nos dias seguintes e ela voltaria a ver a estudante sair da escola chorando. Isso é confirmado por outro depoimento, se-

gundo o qual a mãe teria ido à direção da escola para resolver o problema, mas teria ouvido, em resposta, que aquilo era “coisa de criança”.

Que ocorreu de fato bullying era incontroverso, pois o próprio diretor da escola o admitiu, em seu depoimento, ainda que sugerisse que a escola agiu no sentido de coibi-lo. O diretor confessou até mesmo o episódio com a professora que queria confirmar se a estudante estava mesmo grávida, embora tenha dito que foi apenas uma pergunta para saber o que havia de verdade naquela história. Pelo depoimento de uma testemunha, porém, sugere-se que a professora pediu para que a aluna levantasse a blusa e mostrasse a sua barriga.

Nesse ponto, o relator endossou as palavras da magistrada a quo: “Os professores deviam ter uma postura diferente ao tratar de uma situação como esta, pois a abordagem feita causou mais constrangimento à menina, como também não impediu os alunos de ficarem fazendo as chacotas que tanto a incomodavam”. Embora fosse demonstrado que houve uma conversa com os alunos, não se verificou que tenha havido um acompanhamento da situação para saber se as chacotas haviam cessado. A escola não podia pressupor que o problema estava superado apenas porque a aluna não voltou a buscar a direção da escola. O desempenho escolar da aluna não afastava o fato danoso e a negligência da escola.

Entendeu-se que a aluna fez o que deveria ser feito, procurando o auxílio da direção da escola e levando a questão ao co-

nhecimento da sua mãe, mas a escola, por seu turno, não fez tudo aquilo que lhe cabia para cessar as maledicências. O relator lembrou que não se estava a exigir que a escola dispusesse de assistentes sociais ou de psicólogos para lidar com a situação, mas o acompanhamento desse caso nos dias seguintes seria uma “questão humanitária” a ser conduzida pela direção da instituição de ensino, a qual deveria ter a consciência da gravidade das consequências que o bullying pode trazer às vítimas.

Em consequência, entendeu-se que estava caracterizada a responsabilidade objetiva do Estado e que, portanto, havia o dever de reparar a vítima pelos danos morais suportados. O relator considerou adequado o valor de R\$ 4 mil para a reparação, estabelecido na origem, e foi da opinião de que ele deveria ser mantido. Os pares foram da mesma opinião, de maneira que o valor reparatório a ser pago à estudante permaneceu o mesmo.

Educador, Filósofo e Jurista. Diretor do Instituto Flamma – Educação Corporativa. Doutor em Direito das Relações Sociais pela Universidade Federal do Paraná. fa.tasca@tascaadvogados.adv.br

ARTIGO

A união faz a força, mas para quem?

Fernando Ringel

A votação do PL 2630, o tal que uns dizem ser das fake news e outros da censura, segue adiado, e já há quem diga que esse ano ele não volta para a Câmara dos Deputados. No horizonte de tudo isso estão as eleições de 2024, o que vale para os parlamentares, que de Brasília olham com atenção para suas bases eleitorais, e também para quem deseja o fim do “vale tudo” na política nacional. Entretanto há outros interessados: Google, Facebook, Telegram, e outras “big techs”, querem que tudo continue como exatamente como está. Afinal, se no ramo deles “tiro, porrada e bomba” na internet dão lucro, por que iriam querer que algo mude? É compreensível, mas na realidade fica como cantava Gal Costa: “tudo certo como dois e dois são cinco”.

Na vida real, a conta não fecha porque a agressividade que tomou conta da política, e acaba influenciando a população, tem muito a ver com a característica das redes sociais, que dão mais visibilidade para o que mais causa burburinho. Sendo assim, se uma postagem raivosa chega a mais pessoas, por que “falar bonitinho”, como fazia o PSDB?

Isso ajuda a entender o motivo de tantos parlamentares estarem dispostos a falar qualquer coisa para “lacrar”, e também esclarece a razão que faz até os absurdos dessa política teatral se tornarem notícia. Simplesmente porque nas redes sociais, até o jornalismo dança conforme a música dos algoritmos, essa coisa sem rosto, mas que significa apenas a vontade dos donos de cada plataforma. É como se vê no Twitter, “o patrão mandou, a regra mudou”.

Ovelha negra?

Pode até não parecer, mas o mundo é muito maior do que a tela de um computador ou celular. Aliás, o mundo já existia antes de inventarem as redes sociais e é “aquí fora”, onde fake news sempre se chamou fofoca, que cada um toca a vida. Todos de carne e osso, mas nem sempre honestos ou mesmo inteligentes, como comprova o recente roubo a uma loja de calçados em Huancayo, no Peru, onde os ladrões cometeram a proeza de levar... apenas o pé direito de 200 calçados! É nesse “mundo cão” que uns lutam pelo luxo enquanto outros

dão graças a Deus por existirem programas como o Brasil Sorridente, relançado pelo governo Federal no último dia 8. E isso infelizmente não é fake news.

Enfim, cada um luta como dá e como tem muito poder, as “big techs” têm pressionado parlamentares e influenciadores a se posicionarem contra o PL 2630. A intenção é claramente influenciar a opinião pública. Nisso tudo, o Ministério Público de São Paulo está investigando indícios de que o Google estaria privilegiando conteúdos contra o projeto de lei nas pesquisas sobre o tema. É aí que surge a pergunta óbvia: liberdade de expressão para quem mesmo? No popular, eles têm poder e tentam criar condições para conseguir o que querem. Fazem lobby em causa própria, simples assim.

Pode não parecer bonito, mas isso funciona e não é necessariamente uma prática fora da lei. É só pensar: por que só eles podem fazer pressão? Os índices eleitorais femininos, por exemplo, ajudam a enxergar melhor a situação: sendo 52,6% do eleitorado, segundo o Tribunal Superior Eleitoral (TSE), por que apenas 11,8% das prefeituras

são comandadas por mulheres? Simplesmente porque há pouca união e falta racionalidade na hora de escolher o voto. Para o cidadão, esse incansável pagador de impostos, a política ainda é vista como algo distante, difícil, quando na realidade é o que pode acelerar a transformação de ruas de terra em vias asfaltadas. Embora cada empresa tenha seus objetivos, a questão das “big techs” é ilustrativa sobre a necessidade de união na defesa de um objetivo comum. Se Facebook e Google fazem pressão para resolver os problemas deles, e quanto aos dos moradores de cada rua, bairro, cidade e estado desse país? Com as eleições de 2024 no horizonte, é como diria Rita Lee, falecida no último dia 8, “agora só falta você”.

Professor e comunicador



DIÁRIO DO SUDOESTE

Propriedade de Editora Juriti Ltda.
CNPJ 80.192.081/0001-08 - Fundada em 19/03/1986

Administração, Redação e Oficinas
Rua Caramuru, 1267 - CEP 85.501-356 - Pato Branco - PR

PABX (46) 3220-2066
www.grupodiario.com.br

Jornalismo: 46 99114-4400 Social: 46 99110-7053 Circulação: 46 99102-4147

www.diariodosudoeste.com.br

ASSINATURAS	Semestral (6 meses)	Annual (12 meses)	Bianual (24 meses)	Online
À vista	R\$ 215,00	R\$ 396,00	R\$ 746,00	R\$ 178,80 (Anual)
Parcelas 3x (30/60/90 dias)	R\$ 85,00	R\$ 140,00	R\$ 265,00	R\$ 89,40 (Semestral)

Nota: Artigos publicados e identificados não traduzem, necessariamente, a opinião deste jornal e são de inteira responsabilidade de seus autores.

EXPEDIENTE

Presidente: Dellse Guarienti Almeida
Diretor Geral: André Guarienti Almeida
Gerente Geral: Edegar L. Del Sent
Gerente Comercial: Marlene Raiher Charavara
Editora-chefe: Marcilei Rossi

Geral: diario@diariodosudoeste.com.br
Redação: redacao@diariodosudoeste.com.br
Publicações legais: editais@diariodosudoeste.com.br
Classificados: classificados@diariodosudoeste.com.br
Comercial: comercial@diariodosudoeste.com.br
Circulação: circulacao@diariodosudoeste.com.br

Sentença da "Operação Regalia" condena réus em Quedas do Iguaçu

A Justiça de Quedas do Iguaçu (PR) condenou, na última quarta-feira, (10), os réus da "Operação Regalia" pelos crimes de organização criminosa, concussão, peculato, porte irregular de arma de fogo e falsidade ideológica. As penas variam de 12 a 33 anos de reclusão e entre os condenados estão três policiais civis, um deles, o Delegado de Polícia; um Agente de Cadeia e um detento que estava preso no Setor de Carceragem Temporária da Delegacia de Polícia de Quedas do Iguaçu. Os réus ainda foram condenados a ressarcir às vítimas pelos danos materiais causados no valor total de R\$ 100 mil e por danos morais coletivos no valor de R\$ 300 mil.

A "Operação Regalia" foi deflagrada em fevereiro de 2021, quando prendeu, preventivamente, o Delegado de polícia, dois Investigadores, um Escrivão, um Agente de Cadeia e um detento da Delegacia de Polícia de Quedas do Iguaçu.

A operação, na época, deflagrada pelo Grupo de Atuação Especial de Combate ao Crime Organizado (Gaeco) - Núcleo de Francisco Beltrão, com apoio da Corregedoria da Polícia Civil e da Promotoria de Justiça de Quedas do Iguaçu/PR, apontou que os Policiais investigados, frequentemente, na companhia dos demais condenados, abordavam agricultores e empresários da região e, sob o pretexto de que estavam cometendo crime ambiental, recolhiam madeiras e baterias das máquinas agrícolas.

Ao comparecerem na Delegacia de Polícia, as vítimas eram atendidas pelo preso, que ora se passava por Fiscal do Ibama, ora por Policial Civil, exigindo valores em troca da não instauração de investigação ou para a devolução dos bens apreendidos. O preso, na época, foi requisitado irregularmente de outro presídio a fim de operacionalizar os crimes cometidos pela organização criminosa na região, sendo confiada a ele e também ao Agente de Cadeia, armas de fogo para uso nas diligências externas. (Assessoria)

Polícia Militar segue buscas por autores de roubo em Sulina

Adenir Brocco

ade@diariodosudoeste.com.br

A Polícia Militar prossegue as buscas pelos autores do roubo nas agências do Sicredi e Cresol de Sulina, ocorrido no último dia 5. Até agora foi preso um dos acusados do assalto, apreendidos um veículo, uma espingarda calibre 12 com três munições e recuperados R\$ 212.757,00. Além disso, uma mulher suspeita de envolvimento no roubo foi identificada e localizada em Curitiba, sendo encaminhada para prestar depoimento.

Pelo que foi levantado pela Polícia Militar, o roubo foi praticado por quatro homens armados. Além do preso, outros três foram identificados e já foi expedido mandado de prisão em desfavor de um deles.

As buscas pelos assaltantes estão sendo realizadas por mais de 70 policiais do 3º BPM de Pato Branco e de outros batalhões, com o apoio de equipes especializadas, como do Batalhão de Operações Aéreas, do COE, RONE, Rotam, inclusive com a utilização de cães. Os policiais estão realizando pontos de bloqueio em toda a região, com o objetivo de localizar os outros três envolvidos no assalto.

A Polícia Militar solicita à comunidade para denunciar se sou-



DIVULGAÇÃO

As equipes policiais estão realizando bloqueios em vários pontos da região

ber do paradeiro dos assaltantes. As informações podem ser repassadas pelo telefone 190 ou diretamente às equipes policiais.

Relembra o assalto

Quatro homens armados praticaram assalto na tarde de sexta-feira (5) nas agências das cooperativas Sicredi e Cresol, em Sulina. Eles chegaram no local com um Fox preto,

renderam os colaboradores e levaram um montante em dinheiro, cujo valor não foi divulgado. Na fuga, os bandidos trocaram tiros com a Polícia Militar e roubaram um Corsa, que abandonaram em seguida e fugiram a pé por um matagal. Esse foi o segundo assalto do ano nas agências, o primeiro ocorreu em fevereiro.

O major Vicente Carvalho Júnior, subcomandante do 3º BPM de

Pato Branco, relatou que receberam informações de que estava ocorrendo o roubo e uma equipe da Polícia Militar foi até as cooperativas de crédito, onde trocaram tiros com os assaltantes e um policial sofreu ferimento causado por estilhaço de vidro. Na fuga, os bandidos roubaram um Corsa, mas entraram numa rua sem saída, onde abandonaram o veículo e fugiram a pé por um matagal.

Policiais rodoviários apreendem 254kg de maconha na PRC-280

Policiais da 6ª Companhia do Batalhão da Polícia Rodoviária Estadual (BPRv) apreenderam quarta-feira na PRC-280, em Mariópolis, 254 kg de maconha. Um homem foi preso em flagrante por tráfico de drogas.

Conforme informações da 6ª Companhia do BPRv, os policiais estavam fazendo operação em frente ao posto rodoviário de Mariópolis, quando avistaram um Gol aparentando estar carregado e com amassados na lataria. Eles fizeram a abordagem e o motorista informou que estava se deslocando para a cidade de Tio Hugo (RS). Durante vistoria no interior do veículo, os policiais

encontraram uma grande quantidade de tabletes de maconha, quando o condutor do veículo disse que eram 200kg, mas a droga foi pesada e totalizou 254kg.

O motorista do Gol alegou ter sido contratado para transportar o entorpecente até o Posto Tio Hugo (RS). Ele foi preso em flagrante por tráfico de drogas e encaminhado, juntamente com o veículo e a maconha, à Delegacia da Polícia Civil de Pato Branco para as devidas providências. (AB)

O motorista do Gol informou que estava transportando a droga para o Rio Grande do Sul

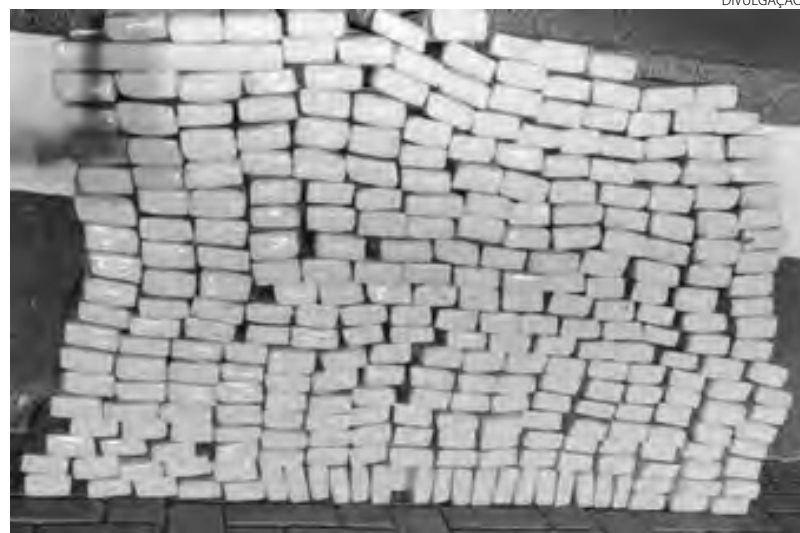

DIVULGAÇÃO

PCPR prende investigado por tortura e lesão corporal em Mangueirinha

A Polícia Civil do Paraná (PCPR), por meio da Delegacia de Mangueirinha, cumpriu na manhã de quinta-feira (11) a prisão de um rapaz, de 21 anos, investigado pela prática de crimes de tortura e lesão corporal contra seus dois irmãos. Além de agressões, ele teria torturado as vítimas com choque elétrico.

O delegado de Mangueirinha, Breno Machado de Paula, divulgou uma nota informando que o rapaz preso, segundo as investigações, agredia sistematicamente seus dois

irmãos menores, um de oito anos e o outro de 14, com socos e objetos contundentes, os quais também eram constrangidos a realizar tarefas domésticas em favor do agressor. Ainda, segundo as investigações, o masculino utilizava um lanterna de choque elétrico contra os menores como forma de penalizar e reprimi-los, causando-lhes sofrimento físicos e psicológicos, sendo que os atos de violência perduraram por um período de aproximadamente quatro anos.

Conforme o delegado Breno, o masculino preso foi indiciado pelos crimes de tortura e lesão corporal. Ele foi encaminhado a Cadeia Pública de Pato Branco, estando à disposição da Justiça. (AB)

O rapaz é acusado de agredir e torturar os seus dois irmãos com choque elétrico



DIVULGAÇÃO

Ginastas pato-branquenses representam o Brasil em competição internacional

O prefeito de Pato Branco, Robson Cantu, recebeu quarta-feira (10) em seu gabinete as atletas do projeto de Ginástica Rítmica, que retornaram de competição internacional em que representaram o Brasil. O campeonato, que foi realizado em Belgrado, na Sérvia, contou com a participação de mais de 15 nacionalidades.

As atletas pato-branquenses Kauany Zanettin Paes, Bettina Vanin Martini e Ana Laura Girolometto representaram o país na categoria adulto. Já na categoria Juvenil, participaram as atletas Isabelle Delazeri e Juliana Facin.

A técnica Anita Kleemann contou que o desempenho das meninas no 17th RG International Tournament Ritan Cup 2023 foi surpreendente. “Eu acredito muito no potencial delas, conquistaram pontuação ainda melhores que o esperado e tenho certeza que são capazes de ir muito mais longe e se desenvolverem exponencialmente no esporte”, destacou Anita. “O maior orgulho é ver que são



RODINEI SANTOS/PMPR

As ginastas de Pato Branco estiveram lado a lado com as melhores equipes do mundo

pato-branquenses levando o nome do município como referência em um evento desse porte”, completou.

As atletas estiveram lado a lado com as melhores equipes do mundo e tiveram a oportunidade de competir pela primeira vez no exterior em uma disputa de muita relevância para a modalidade. “Treinamos junto com as israelenses, americanas, búlgaras e também com as italianas que são consideradas as mais fortes atualmente. Pudemos observar aspectos importantes de como cada equipe ensaia deter-

minado movimento, sendo uma experiência muito enriquecedora para nossa evolução”, explicou a ginasta Bettina Vanin Martini.

As apresentações foram realizadas sem a presença de público, com limitações em relação à segurança e respeitando o período de luto oficial decretado por conta dos ataques ocorridos na Sérvia na semana anterior. As colocações oficiais ainda não foram divulgadas pela Federação Mundial de Ginástica, responsável pela organização do evento. “Me sinto emo-

cionado e muito orgulhoso das nossas meninas. Investir no futuro dessa geração por meio do esporte é garantir um futuro mais promissor para toda sociedade”, comemorou o prefeito.

O projeto de Ginástica Rítmica é uma iniciativa da Prefeitura de Pato Branco e realização do Instituto Théophilo Petrycoski, com o patrocínio da Atlas Eletrodomésticos, e apoio do Instituto de Saúde São Lucas, UNIDEP, UNIMED Pato Branco e Estação Gourmet Restaurante. (Assessoria PMPB)

Alunos do projeto de Xadrez se destacam na UTFPR

Na noite da última quarta-feira (10), os alunos do projeto de Xadrez desenvolvido pela Secretaria de Esporte e Lazer de Pato Branco, em parceria com a Associação Pato-branquense de Xadrez, disputaram um campeonato organizado pela UTFPR, em homenagem aos 30 anos da instituição. Cerca de 100 enxadristas participaram do evento comemorativo, em diversas categorias.

Na categoria Sub-8, o atleta do projeto de Xadrez, Lorenzo Lasta Gonçalves, ficou na primeira colocação, seguido de Pedro Ricieri Rossetto, também aluno do projeto. No Sub-10, o pódio foi todo dos alunos do projeto. Na primeira colocação ficou o atleta Samuel See More, seguido dos atletas Samuel Boscatto, Miguel Teixeira, Gustavo de Lara, Murilo da Silva e Rafael Capoani, respectivamente segundo, terceiro, quarto, quinto e sexto colocados.

O projeto de Xadrez é gratuito e acontece todas as segundas e quartas das 18h às 19h, no Largo da Liberdade. (Assessoria)



DIVULGAÇÃO

Os alunos do projeto de Xadrez disputaram o campeonato comemorativo aos 30 anos da UTFPR

Grêmio volta aos treinos

Após a derrota para o Palmeiras, 4 a 1, pelo Campeonato Brasileiro, a delegação gremista desembarcou em Porto Alegre por volta das 10h50 de quinta-feira e seguiu direto para o CT Luiz Carvalho, onde já iniciou os trabalhos visando o jogo do próximo domingo, contra o

Fortaleza, válido pela sexta rodada da competição.

Como normalmente ocorre, os atletas que atuaram no Allianz Parque fizeram um treino regenerativo no vestiário. Os demais trabalharam no gramado do CT, entre eles, Pepê e Suárez. O primeiro retornando

de lesão e o uruguaio voltando após ser preservado do jogo em São Paulo.

Na primeira parte, teve corrida leve, musculação e circuito de exercícios comandados pela equipe de preparação física. Na sequência, divididos em dois times, um treino técnico em campo re-

duzido e número limitado de toques na bola orientados por Renato Portaluppi.

O plantel gremista volta a trabalhar na tarde desta sexta-feira, a partir das 16h. O Tricolor se prepara para conseguir a reabilitação no Brasileiro diante do Fortaleza (AB com assessoria)

Canobbio comemora boa atuação contra o Inter

Um dos grandes destaques do Furacão na vitória de 2 a 0 sobre o Internacional, quarta-feira (10), no Beira-Rio, Canobbio comemorou a nova oportunidade e exaltou o resultado conquistado pela equipe rubro-negra.

“Toda vitória é muito importante. Acho que a gente, com a confiança que deve ter todo time, estamos muito bem. Não conseguíamos a vitória neste estádio (pelo Brasileiro) desde 1998, ano que eu nasci. É importante ter tranquilidade, equilíbrio emocional e seguir em frente. Está só começando, há muito pela frente”, disse o atacante uruguaio.

Canobbio falou sobre a possibilidade de voltar a atuar pelo Athletico, após um

período com menos oportunidades na equipe. “Isso é o futebol. Venho pegando experiência desde os anos anteriores para estar pronto quando tiver a oportunidade. Não vinha tendo minutos, mas são coisas que acontecem no futebol. O que restava para mim era treinar, esperar a oportunidade e acho que tratei de aproveitar. É o que falei antes: equilíbrio e tranquilidade, porque está só começando”, afirmou.

Segundo o camisa 14 do Furacão, ele está à disposição para ajudar o time em qualquer posição que for escalado por Paulo Turra. “Onde precisar, por fora, pelo centro, esquerda, direita, onde ele considerar que posso ter a oportunidade, vou deixar tudo. Eu sou uma

pessoa constante, cabeça dura, vou tratar de recuperar minha posição, seja onde seja, dar o melhor de mim. Minha família meu deu esse ensinamento. É treinamento, treinamento. Isso é resultado de toda a vida. Se você treina, dá o melhor de você, terá o seu prêmio, sua oportunidade”, ressaltou.

O atacante também falou de sua expectativa para o clássico contra o Coritiba, no próximo domingo (14), no Caldeirão. “Todo jogador quer jogar o clássico. Os clássicos não se jogam, se ganham. A gente está bem, vem pelo caminho correto. Os companheiros que ficaram descansando terão mais perna para poder jogar. David Terans, Fernando e Rômulo são muito

importantes para nós. É um clássico, não se sabe como vai ser. Tem que se dar tudo para ganhar e desfrutar com a torcida. Vamos jogar para eles, para nós e para as nossas famílias”, completou. (Assessoria)

Seleção Sub-20 se prepara para o Mundial

A Seleção Brasileira Sub-20 realiza um jogo-treino nesta sexta-feira (12) contra o Botafogo Sub-23, na Granja Comary. O amistoso, às 16 horas, é mais um passo do Brasil na preparação para a disputa da Copa do Mundo Sub-20 Fifa Argentina 2023.

Campeã do Sul-Americano, a equipe liderada por Ramon Menezes se apresentou na segunda-feira (8) e viaja para a disputa do Mundial na próxima semana. O treinamento da Seleção Brasileira Sub-20 conta com quase força máxima. Ainda na espera do volante Andrey, que se apresenta nesta sexta-feira, o técnico Ramon Menezes trabalha com 20 dos 21 atletas convocados para a Copa do Mundo Sub-20, torneio que tem início no dia 20 de maio.

A estreia do Brasil será contra a Itália, em Mendoza, no dia 21 de maio. A cidade também recebe o jogo seguinte da Canarinho, que será contra a República Dominicana, no dia 24. A Nigéria é a última adversária da Seleção, em La Plata, no dia 27, na última partida válida pela fase de grupos. (CBF)



RDM

ODONTOLOGIA

DR. RADAMÉS DELUQUE MOLOSSI



ESPECIALISTA EM IMPLANTODONTIA E PERIODONTIA

☎ 46 3199-5052 . 46 98817-5223
✉ rdmclinicaodontologica@hotmail.com

Centro Multiprofissional, Av. Brasil, 530, Centro, Pato Branco/PR

Especial Dia das Mães

Confira essas ofertas incríveis!

Super Polo

Miolo Alcatra
Astra Bovino KgR\$ **39,90**
KgChurrasco
Americano
s/Osso Bovino KgR\$ **36,90**
KgCostela Minga
e Ponta de
Peito Bovino KgR\$ **18,98**
KgBife Patinho
Bovino KgR\$ **35,90**
KgFilezinho Peito
Frango Sassami
Nat 1kgR\$ **13,89**
Unid.Coxinha da Asa
de Frango Lar
1KgR\$ **12,95**
Unid.Picanha, Costela
e Copa Suína Miolar
Temperada KgR\$ **19,98**
kgLinguiça Toscana
Frimesa KgR\$ **14,79**
KgLeite Condensado
Frimesa Tradicional
395gR\$ **5,89**
Unid.Nata Santa Clara
300gR\$ **7,97**
Unid.Queijo Mussarela
Bela Vila Fatiado
150gR\$ **5,99**
Unid.Palmito Do Chef
Aperitivo 270gR\$ **7,98**
Unid.Torta Marta
Rocha, Strogonof
de Nozes e
Floresta Negra KgR\$ **37,90**
KgPêssego em calda
Conesul, Lata
Fatias 430gR\$ **8,98**
Unid.Refrigerante
Kit Coca-Cola
Trad. 2l +
Fanta Laranja
Trad. 2lR\$ **13,98**
Unid.Cerveja Amstel
Puro Malte Lata
350mlR\$ **2,75**
Unid.

OFERTAS VÁLIDAS PARA SEXTA-FEIRA E SÁBADO, DIAS 12 E 13 DE MAIO DE 2023, ENQUANTO DURAREM OS ESTOQUES.

IBGE e Conab aumentam previsão da safra de 2023

Vitor Abdala e Pedro Pedruzi/
Agência Brasil

A produção de cereais, leguminosas e oleaginosas do Brasil deve fechar 2023 em 302,1 milhões de toneladas. Caso a safra se confirme, será 14,8% superior (com mais 39 milhões de toneladas) ao resultado do ano passado (263,2 milhões de toneladas).

A estimativa é do Levantamento Sistemático da Produção Agrícola (LSPA) realizado em abril e divulgado na quinta-feira (11) pelo Instituto Brasileiro de Geografia e Estatística (IBGE).

O levantamento de abril ampliou em 0,8% (ou mais 2,4 milhões de toneladas) a estimativa feita pela pesquisa de março (299,7 milhões de toneladas). A área a ser colhida em todo o ano deverá ficar em 76,4 milhões de hectares, 4,3% a mais que em 2022 e 0,4% superior à previsão de março.

Entre as principais lavouras de grãos do país, estão previstas

altas, em relação a 2022, para a soja (24,7%), o milho (8,8%), o algodão herbáceo em caroço (2,8%), o feijão (1,5%) e o sorgo (23%). Por outro lado, são esperadas quedas de 7,5% para o arroz, de 1,7% para o trigo e de 6,5% para a aveia.

Segundo o gerente da pesquisa, Carlos Barradas, de uma forma geral, a safra deste ano está sendo beneficiada pelo clima mais chuvoso em quase todo o país, com exceção do Rio Grande do Sul, onde houve falta de chuva durante a safra de verão. "No ano passado, a escassez de chuvas no estado foi ainda maior e afetou também outros estados", acrescenta o IBGE.

O Mato Grosso é o estado com maior produção de grãos do país, respondendo por 30,7% da safra, seguido por Paraná (15,5%), Rio Grande do Sul (10,1%), Goiás (9,6%), Mato Grosso do Sul (8,1%) e Minas Gerais (6%).

O LSPA também apura dados

de outros produtos importantes da pauta agrícola brasileira, como a cana-de-açúcar, a banana, a laranja e o café. São esperados aumentos, em relação a 2022, para uva (10,5%), cana (6,5%), café (5,5%), tomate (2,8%), mandioca (2,1%), laranja (0,5%) e banana (0,3%). Por outro lado, deve fechar o ano com queda na produção, a batata-inglesa (-2,8%).

Conab

A Companhia Nacional de Abastecimento (Conab) também divulgou ontem, sei 8º Levantamento de Safra de Grãos, referente a safra 2022/2023.

O volume é 15,2% maior do que o registrado na safra anterior (2021/22), percentual que decorre de um acréscimo de 41,4 milhões de toneladas.

Caso as expectativas sejam confirmadas, o Brasil estabelecerá um novo recorde em sua série histórica. De acordo com a Conab, o desempenho médio estimado

também deverá ser recorde, com 4.048 quilos por hectare.

O total de área utilizada para a produção aumentou 4%, podendo chegar a 77,5 milhões de hectares.

"Esse rendimento é atingido mesmo em um ano-safra sob influência do fenômeno climático La Niña, sobretudo no início da safra, mas em menor escala. Se compararmos com safra passada, o clima adverso teve impacto no Rio Grande do Sul, Paraná, Santa Catarina e parte do Mato Grosso do Sul. Já neste ciclo os efeitos foram mais concentrados no estado gaúcho", explica o gerente de Acompanhamento de Safras, Fabiano Vasconcellos.

A Conab destaca que a produção estimada de milho é de 125,5 milhões de toneladas, e que isso representa uma alta de 12,4 milhões de toneladas na comparação com 2021/22.

A primeira safra do grão foi semeada em 4,4 milhões de hec-

tares. A colheita finalizada foi próxima a 27 milhões de toneladas, número 8,1% maior do que o da safra anterior. A Conab lembra que o bom resultado foi obtido apesar dos problemas climáticos registrados no Rio Grande do Sul.

"Já para a segunda safra, é esperado uma colheita de 96,1 milhões de toneladas. A cultura já está semeada, e cerca de 74,4% das lavouras se encontram em floração e enchimento de grãos. Nesses estágios, o clima ainda é um fator preponderante e a Conab acompanhará o desenvolvimento da cultura", informou a companhia.

A expectativa é de que a produção de soja seja recorde, com uma colheita de 154,8 milhões de toneladas.

O volume é 23,3% maior do que o da safra anterior. Segundo a Conab, o aumento se deve ao aumento de produtividade e de área plantada.

Indicadores Econômicos

BOVESPA 11/05/23

ÍNDICE BOVESPA
▲ Alta: 0,75% **108.256 pontos**
Volume negociado: R\$ 26,73 bilhões

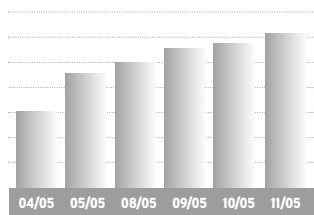

Ações	%	R\$
Petrobras PN	+3,71%	25,44
Vale ON	-1,79%	68,12
ItaúUnibanco PN	+0,63%	27,07
Bradesco PN	+1,18%	15,38
Yduqs ON	+8,25%	12,33
Hapvida ON	+1,99%	3,08
BRF ON	+5,81%	7,47
Azul ON	+5,78%	13,00

BOLSAS NO MUNDO

	%	var. dia
Dow Jones	33.309,51	-0,66
Londres	7.730,58	+0,14
Frankfurt	15.834,91	-0,39
Tóquio	29.126,72	+0,02

OURO - var. dia
11/05 R\$ 321,60 /grama -0,28%

IR

BASE (R\$)	Aliquota %	Parc. a deduzir
Até 1.903,98	-	-
De 1.903,99 até 2.826,65	7,5	142,80
De 2.826,66 até 3.751,05	15	354,80
De 3.751,06 até 4.664,68	22,5	636,13
Acima de 4.664,68	27,5	869,36

Deduções: a) Assalariados: 1-R\$ 189,59 por dependente; 2 - pensão alimentícia; 3 - contribuição à Prev. Social; 4 - R\$ 1.903,98 por aposentado a partir de 65 anos; 5 - contribuições à previdência privada e aos Fapi pagas pelo contribuinte; b) **Carne Leão:** itens de 1 a 3 mais as despesas escrituradas no livro-caixa.

SELIC/IR

IR 2022 - A primeira cota do Imposto de Renda de 2023 (base 2022) vence em 31/05, ainda sem a incidência de juros.

MÊS	TAXA SELIC	MÊS	TAXA SELIC
Fev/23	0,92%	Abr/23	0,92%
Mar/23	1,17%	*Mai/23	1,00%

*No mês corrente a Selic é sempre 1,00%

Indicadores Econômicos: elaboração da agência **Dossiê Dinheiro**. Fone: (41) 99632-7866

CÂMBIO

DÓLAR COMERCIAL

▽ Baixa: 0,26% Var. maio: -1,00%
Compra R\$ 4,936
Venda R\$ 4,937

DÓLAR PTAX (Banco Central)

▲ Alta: 0,30% Var. maio: -0,62%
Compra R\$ 4,9690
Venda R\$ 4,9696

DÓLAR PARALELO

▽ Baixa: 0,38% Var. maio: -1,14%
Compra R\$ 4,84
Venda R\$ 5,21

DÓLAR TURISMO

▽ Baixa: 0,38% Var. maio: -1,14%
Compra R\$ 4,84
Venda R\$ 5,19

ÍNDICES DE INFLAÇÃO

Índices em %	nov	dez	jan	fev	mar	abr	ano	12m
INPC (IBGE)	0,38	0,69	0,46	0,77	0,64	-	1,88	4,36
IPCA (IBGE)	0,41	0,62	0,53	0,84	0,71	-	2,09	4,65
IPCA-15 (IBGE)	0,53	0,52	0,55	0,76	0,69	0,57	2,59	4,16
IPC (FIPE)	0,47	0,54	0,63	0,43	0,39	-	1,45	5,75
IGP-M (FGV)	-0,56	0,45	0,21	-0,06	0,05	-0,95	-0,75	-2,17
IGP-DI (FGV)	-0,18	0,31	0,06	0,04	-0,34	-	-0,16	-1,25
IPA-DI (FGV)	-0,43	0,32	-0,19	-0,04	-0,71	-	-0,94	-3,51
IPC-DI (FGV)	0,57	0,35	0,80	0,34	0,74	-	1,89	4,04
INCC-DI (FGV)	0,36	0,09	0,46	0,05	0,30	-	0,81	8,04

REAJUSTE ALUGUÉIS

Índice	mar	abr	mai
INPC (IBGE)	1,0547	1,0436	-
IPCA (IBGE)	1,0570	1,0465	-
IGP-M (FGV)	1,0186	1,0017	0,9783
IGP-DI (FGV)	1,0153	0,9875	-

* Correção anual. Multiplique valor pelo fator acima

PREVIDÊNCIA

Autônomo e Facultativo	Valor mínimo	R\$ 1.302,00	20%	R\$ 260,40
	Valor máximo	R\$ 7.507,49	20%	R\$ 1.501,49

O AUTÔNOMO que prestar serviços só a pessoas físicas e o FACULTATIVO podem contribuir com 11% sobre o salário mínimo. Donas de casa de baixa renda podem recolher sobre 5% do salário mínimo. PRAZO DE PAGAMENTO: 15/03/23

MEI - Microempreendedor Individual

Valor mínimo	R\$ 1.302,00	5%	R\$ 65,10
Valor máximo	R\$ 7.507,49	20%	R\$ 1.501,49

Segurados Especiais

Recolherão com 1,3% em cima do valor de suas receitas brutas das produções rurais

Empregados Domésticos

Seguem tabela e regras dos Assalariados (ao lado, com o empregador pagando 20%, mas desconta a contribuição que seria do empregado, calculada conforme a faixa salarial.

EURO 11/05/23

▽ Baixa: 0,15% Var. maio: -1,72%
Compra R\$ 5,4232
Venda R\$ 5,4258

EURO TURISMO

▽ Baixa: 0,87% Var. maio: -2,06%
Compra R\$ 5,18
Venda R\$ 5,71

OUTRAS MOEDAS X REAL

lêne R\$ 0,0370
Libra esterlina R\$ 6,21
Peso argentino R\$ 0,022

US\$ 1 É IGUAL A:

lêne 134,48
Libra esterlina 0,80
Euro 0,92

OUTROS INDICADORES

	mar	abr	mai
TJLP (%)	7,37	7,28	7,28
Sal. mínimo	1.302,00	1.302,00	1.320,00
FGTS (%)	0,2466	0,2466	0,2466
UPC	23,54	23,54	23,54

TAXA SELIC ANUAL: 13,75%

COMPETÊNCIA FEVEREIRO

Assalariado	Até um salário mínimo (R\$ 1.302,00)	7,5%
	De R\$ 1.302,01 a R\$ 2.571,29	9%
	De R\$ 2.571,30 a R\$ 3.856,94	12%
	De R\$ 3.856,95 a R\$ 7.507,49	14%

COMO EFETUAR O CÁLCULO: é preciso calcular o valor da taxa para cada intervalo de salário, e depois somar os valores obtidos.

SAL. MÍNIMO PARANÁ

Grupo 1	R\$ 1.731,02	Grupo 3	R\$ 1.859,19
Trab. s na agricultura.			
Grupo 2	R\$ 1.798,60	Grupo 4	R\$ 1.999,02
Serviços administrativos, domésticos e gerais, vendedores e trabalhadores de reparação.			
* Validade: 01/01/23 a 31/12/23			

POUPANÇA, TR

Poupança antiga: depósitos até 03/05/12
Nova poupança: dep. a partir de 04/05/12

POUP. ANTIGA	%	ano	12 m
Abril/23	0,5825	2,64	8,33
Mai/23	0,7158	3,38	8,38

NOVA POUPANÇA	%	ano	12 m
Abril/23	0,5825	2,64	8,33
Mai/23	0,7158	3,38	8,38

TR MÊS	%	ano	12 m
Abril/23	0,0821	0,61	2,04
Mai/23	0,2147	0,83	2,09

Período	POUP ANTIGA	POUP NOVA	REMUN BÁSICA
28/3 a 28/4	0,6742	0,6742	0,1733
1/4 a 1/5	0,5825	0,5825	0,0821
2/4 a 2/5	0,5825	0,5825	0,0821
3/4 a 3/5	0,6099	0,6099	0,1094
4/4 a 4/5	0,6102	0,6102	0,1097
5/4 a 5/5	0,6112	0,6112	0,1106
6/4 a 6/5	0,6113	0,6113	0,1107
7/4 a 7/5	0,5839	0,5839	0,0835
8/4 a 8/5	0,5839	0,5839	0,0835
9/4 a 9/5	0,6114	0,6114	0,1108
10/4 a 10/5	0,6489	0,6489	0,1482
11/4 a 11/5	0,6490	0,6490	0,1483
12/4 a 12/5	0,6490	0,6490	0,1483
13/4 a 13/5	0,6490	0,6490	0,1483
14/4 a 14/5	0,6117	0,6117	0,1111
15/4 a 15/5	0,5844	0,5844	0,0840
16/4 a 16/5	0,6120	0,6120	0,1114
17/4 a 17/5	0,6495	0,6495	0,1488
18/4 a 18/5	0,6499	0,6499	0,1492
19/4 a 19/5	0,6499	0,6499	0,1492
20/4 a 20/5	0,6498	0,6498	0,1491
21/4 a 21/5	0,6126	0,6126	0,1120
22/4 a 22/5	0,6126	0,6126	0,1120
23/4 a 23/5	0,6501	0,6501	0,1494
24/4 a 24/5	0,6778	0,6778	0,1769
25/4 a 25/5	0,6767	0,6767	0,1758
26/4 a 26/5	0,6774	0,6774	0,1765
27/4 a 27/5	0,6777	0,6777	0,1768
28/4 a 28/5	0,6503	0,6503	0,1496
1/5 a 1/6	0,7158	0,7158	0,2147
2/5 a 2/6	0,7435	0,7435	0,2423

Período	POUP ANTIGA	POUP NOVA	REMUN BÁSICA
28/3 a 28/4	0,6742	0,6742	0,1733
1/4 a 1/5	0,5825	0,5825	0,0821
2/4 a 2/5	0,5825	0,5825	0,0821
3/4 a 3/5	0,6099	0,6099	0,1094
4/4 a 4/5	0,6102	0,6102	0,1097
5/4 a 5/5	0,6112	0,6112	0,1106
6/4 a 6/5	0,6113	0,6113	0,1107
7/4 a 7/5	0,5839	0,5839	0,0835
8/4 a 8/5	0,5839	0,5839	0,0835
9/4 a 9/5	0,6114	0,6114	0,1108
10/4 a 10/5	0,6489	0,6489	0,1482
11/4 a 11/5	0,6490	0,6490	0,1483
12/4 a 12/5	0,6490	0,6490	0,1483
13/4 a 13/5	0,6490	0,6490	0,1483
14/4 a 14/5	0,6117	0,6117	0,1111
15/4 a 15/5	0,5844	0,5844	0,0840
16/4 a 16/5	0,6120	0,6120	0,1114
17/4 a 17/5	0,6495	0,6495	0,1488
18/4 a 18/5	0,6499	0,6499	0,1492
19/4 a 19/5	0,6499	0,6499	0,1492
20/4 a 20/5	0,6498	0,6498	0,1491
21/4 a 21/5	0,6126	0,6126	0,1120
22/4 a 22/5	0,6126	0,6126	0,1120
23/4 a 23/5	0,6501	0,6501	0,1494
24/4 a 24/5	0,6778	0,6778	0,1769
25/4 a 25/5	0,6767	0,6767	0,1758
26/4 a 26/5	0,6774	0,6774	0,1765
27/4 a 27/5	0,6777	0,6777	0,1768
28/4 a 28/5	0,6503	0,6503	0,1496
1/5 a 1/6	0,7158	0,7158	0,2147
2/5 a 2/6	0,7435	0,7435	0,2423

Período	POUP ANTIGA	POUP NOVA	REMUN BÁSICA
28/3 a 28/4	0,6742	0,6742	0,1733
1/4 a 1/5	0,5825	0,5825	0,0821
2/4 a 2/5	0,5825	0,5825	0,0821
3/4 a 3/5	0		