DIÁRIO DO SUDOESTE

ANO XXXVIII
Nº 8354

HÁ 37 ANOS CONTANDO A HISTÓRIA DO SUDOESTE DO PARANÁ
PATO BRANCO, QUINTA-FEIRA, 23 DE MARÇO DE 2023 | diariodosudoeste.com.br | @diariodosudoeste

R$ 3,50

Falhas no fornecimento de energia elétrica volta a ser pauta de reunião

Assessoria PMPB

Não é de hoje que as falhas no fornecimento de energia elétrica são motivos de debate entre os entes públicos, a sociedade civil organizada, que representa uma boa parcela dos consumidores e a Companhia Paranaense de Energia Elétrica (Copel). Esta semana, mais uma vez o assunto foi motivo de reunião, na tentativa de mitigar as paralisações de fornecimento de energia aos consumidores de Pato Branco. PÁG. 4

CIDADE

Estudantes de Pato Branco são finalistas do Desafio Liga Jovem PÁG. 3

ECONOMIA

Planejamento prevê déficit primário de R$ 107,6 bi este ano PÁG. 5

Assessoria PMV

Executivo de Vitorino chega a acordo com indígenas

Os indígenas poderão ocupar temporariamente 50% de uma área do Município, que deverá fazer a terraplenagem do local em até 90 dias. PÁG. 6

SEGURANÇA

Mulher detida por furto alega ser cleptomaníaca PÁG.10

Polícia Federal desarticula grupo que planejava ataques contra autoridades, entre eles Sergio Moro

Redação com Agência Brasil

A Polícia Federal (PF) deflagrou nessa quarta-feira (22) a Operação Sequaz, com o objetivo de "desarticular uma organização criminosa que pretendia realizar ataques contra servidores públicos e autoridades".

Segundo os investigadores, entre as ações planejadas pelo grupo estavam crimes como homicídio e extorsão mediante sequestro em ao menos cinco unidades federativas: Rondônia, Paraná, Distrito Federal, Mato Grosso do Sul e São Paulo.

"Os ataques poderiam ocorrer de forma simultânea, e os principais investigados se encontravam nos estados de São Paulo e do Paraná", informou, em nota, a PF.

Em encontro com advogados, em São Paulo, o ministro da Justiça e Segurança Pública, Flávio Dino, fez elogios à atuação da Polícia Federal, que deflagrou uma operação nesta manhã para desarticular uma organização criminosa que pretendia realizar ataques contra servidores públicos e autoridades.

"Hoje, nós mostramos como atua a Polícia Federal, que não é aparelhada politicamente. Ao contrário do que estão dizendo nesse momento na internet", disse.

Entre os alvos dos criminosos estavam o ex-juiz e senador Sérgio Moro e o promotor Lincoln Gakiya, que investiga a atuação da organização criminosa Primeiro Comando da Capital (PCC) há anos, informou Flávio Dino.

Moro

Pela manhã Moro afirmou que se pronunciaria no Senado na parte da tarde, quanto o que chamou de "planos de retaliação do PCC contra minha pessoa, minha família e outros agentes públicos."

Mais tarde, em entrevista à GloboNews, no Estudio I, o senador falou em "preço alto a se pagar pelo combate que a gente fez ao crime organizado, não só como juiz, mas também como Ministro da Justiça. Fomos muito rigorosos na forma de lei, contra a criminalidade organizada."

UTFPR Pato Branco receberá Moção de Aplauso pelos seus 30 anos

Assessoria

Na Sessão Ordinária realizada nessa quarta-feira (22), os vereadores aprovaram a entrega de Moção de Aplauso para a UTFPR Pato Branco, pela celebração de seus 30 anos de implantação. Ainda, em segunda votação, foi aprovada a declaração de Utilidade Pública Municipal para a Associação Policial Junto da Comunidade; a nomeação de "Estevão Miechoanski" de praça localizada no bairro Fraron; e a abertura de crédito especial, para o Executivo, no valor de R$ 200 mil.

ASSESSORIA CÂMARA PB

Sessões seguem sendo realizadas no Largo da Liberdade

Moção de Aplauso

A Moção de Aplauso foi uma proposição dos vereadores Dirceu Boaretto (Podemos) e Joecir Bernardi (PSD), em uma relação de contribuição e desenvolvimento mútuo com a comunidade.

De acordo com o Projeto, "apesar do programa que permitiu a ampliação das unidades do então Centro Federal de Educação Tecnológica (CEFET - PR) ter iniciado em 1990, ainda em 1987, iniciaram as primeiras negociações para a implantação da Unidade de Ensino na região do sudoeste do Paraná. Em 1989, a Prefeitura Municipal de Pato Branco repassou ao CEFET - PR área anexa à Fundação de Ensino Superior de Pato Branco (FUNESP) e no mesmo ano, iniciaram as obras físicas das futuras instalações da unidade de Pato Branco do CEFET - PR. Em 1992, além da autorização de funcionamento, pelo Ministério da Educação, foi realizado concurso público para contratação dos primeiros servidores, que tomaram posse em março do ano seguinte. As primeiras aulas foram ministradas dia 15 de março de 1993 e a aula inaugural realizada no dia 29 de março. Entretanto, a cerimônia oficial de inauguração da Unidade de Ensino de Pato Branco aconteceu no dia 17 de abril do mesmo ano."

"Nessa relação da Instituição com a sociedade, ao longo desses 30 anos, houve desenvolvimento de todos os segmentos, desde a formação de pessoas até a intervenção direta na comunidade, buscando sempre levar conhecimento e serviços de qualidade à comunidade, não só regional, mas nacional e internacional. A Universidade Tecnológica Federal do Paraná (UTFPR) - Campus Pato Branco, desde sua implantação em 1993, como CEFET - PR, tem sua presença estabelecida no desenvolvimento desta cidade, ao incentivar projetos, oferecer cursos de graduação e pós-graduação e interagir fortemente com a comunidade."

Participação dos Convidados

Estiveram participando da sessão representantes do Hospital Filantrópico Policlínica, Sadao Yamamoto, falando sobre a campanha "Salve o Hospital Filantrópico Policlínica.

Também participou a secretária de Educação e Cultura, Jusara Santos Ritzmann, para informar sobre "as demandas da pasta da Secretaria e apresentar o planejamento do FUNDEB, bem como, a sua aplicação financeira no ano de 2022 e prestação de contas da sua execução". Em sua fala, a secretária repassou os números da prestação de contas e esclareceu dúvidas dos vereadores acerca de diversos assuntos da pasta.

MAIS TRABALHO MAIS PARANÁ
Agência do Trabalhador

VAGAS EM PATO BRANCO

Ajudante de cozinha
Auxiliar contábil
Auxiliar de pessoal
Auxiliar de linha de produção (PCD)
Auxiliar de mecânico diesel
Caixa (supermercado)
Cartazeiro
Operador de caixa (posto de combustível)
Motorista entregador (CNH C)
Vendedora
Zeladora

Os interessados devem comparecer na Agência do Trabalhador, Travessa Santo Cola, 102, Baixada

ÚLTIMA HORA

Copom mantém juros básicos da economia em 13,75% ao ano

Agência Brasil

Apesar da desaceleração da economia e das pressões de parte do governo, o Banco Central (BC) não mexeu nos juros. Por unanimidade, o Comitê de Política Monetária (Copom) manteve a taxa Selic, juros básicos da economia, em 13,75% ao ano. A decisão era esperada pelos analistas financeiros.

A taxa continua no maior nível desde janeiro de 2017, quando também estava em 13,75% ao ano. Essa foi a quinta vez seguida em que o BC não mexeu na taxa, que permanece nesse nível desde agosto do ano passado. Anteriormente, o Copom tinha elevado a Selic por 12 vezes consecutivas, num ciclo que começou em meio à alta dos preços de alimentos, de energia e de combustíveis.

De março a junho de 2021, o Copom elevou a taxa em 0,75 ponto percentual em cada encontro. No início de agosto do mesmo ano, o BC passou a aumentar a Selic em 1 ponto a cada reunião. Com a alta da inflação e o agravamento das tensões no mercado financeiro, a Selic foi elevada em 1,5 ponto de outubro de 2021 até fevereiro de 2022. No ano passado, o Copom promoveu dois aumentos de 1 ponto, em março e maio, e dois aumentos de 0,5 ponto, em junho e agosto.

Antes do início do ciclo de alta, a Selic tinha sido reduzida para 2% ao ano, no nível mais baixo da série histórica, iniciada em 1986. Por causa da contração econômica gerada pela pandemia de covid-19, o Banco Central tinha derrubado a taxa para estimular a produção e o consumo. A taxa ficou no menor patamar da história de agosto de 2020 a março de 2021.

Inflação

A Selic é o principal instrumento do Banco Central para manter sob controle a inflação oficial, medida pelo Índice Nacional de Preços ao Consumidor Amplo (IPCA). Em fevereiro, o indicador fechou em 5,6% no acumulado de 12 meses . Desde o fim do ano passado, a inflação vem subindo por causa dos alimentos, da reversão parcial das desonerações sobre os combustíveis e de aumentos típicos de início de ano, como gastos com educação e saúde.

O índice fechou o ano passado acima do teto da meta de inflação. Para 2023, o Conselho Monetário Nacional (CMN) fixou meta de inflação de 3,25%, com margem de tolerância de 1,5 ponto percentual. O IPCA, portanto, não podia superar 4,75% nem ficar abaixo de 1,75% neste ano.

No Relatório de Inflação divulgado no fim de dezembro pelo Banco Central, a autoridade monetária estimava que o IPCA fecharia 2023 em 5% no cenário base. A projeção, no entanto, pode ser revista na nova versão do relatório, que será divulgada no fim de março.

As previsões do mercado estão menos otimistas. De acordo com o boletim Focus, pesquisa semanal com instituições financeiras e divulgada pelo BC, a inflação oficial deverá fechar o ano em 5,75%. Há um mês, as estimativas do mercado estavam em 5,89%.

Equipe de Pato Branco é finalista do Desafio Liga Jovem

DIVULGAÇÃO

Equipe pato-branquense é formada por alunos e ex-alunos do Colégio Sesi

Assessoria

Nessa quarta-feira (22), equipes dos Colégios Sesi da Indústria de Pato Branco e Cianorte participaram da semifinal do Desafio Liga Jovem, competição nacional de empreendedorismo nas escolas, realizada pelo Sebrae e pelo Instituto Ideias de Futuro, com jovens de 13 a 18 anos.

A etapa aconteceu em São Paulo (SP) e contou com a apresentação dos 100 melhores projetos do Brasil, divididos em 10 turmas com 10 equipes. De cada turma, dois projetos foram selecionados, totalizando 20 finalistas.

A equipe Duck On, formada pelos alunos formada pelos alunos Alan Felipe Boesing dos Santos, Marcelo Savitski Junior, João Pedro Chaise Bach, Gabriel Couto Turquiello e Lucas Matheus de Camargo, do Colégio Sesi da Indústria de Pato Branco, com a orientação de Douglas Henrique Batista, foi selecionada como uma das finalistas da competição. Os alunos apresentaram a plataforma TechOn, desenvolvida para conectar estudantes do Ensino Médio a empresas de TI.

O próximo desafio da equipe Duck On é a apresentação do projeto à banca final na sexta-feira (24), durante o Bossa Summit 2023, considerado o maior evento do Brasil dedicado a startups e investidores. O prêmio para as seis melhores pontuações nas bancas finais é uma experiência internacional em Madrid, na Espanha, com um tour de até dez dias por centros de inovação.

Sobre a TechOn

A equipe Duck On desenvolveu um site que auxilia estudantes do Ensino Médio a ingressar no mercado da tecnologia conectando-os com as principais organizações de TI do Brasil. "O objetivo da plataforma TechOn é solucionar a defasagem de profissionais de tecnologia no Brasil, fazendo a imersão de jovens do Ensino Médio que almejam entrar no mercado de trabalho. Criamos um link empresa-aluno, possibilitando que as empresas busquem jovens a partir do perfil que é criado e apresentado na plataforma", afirma Alan.

Além das oportunidades de emprego, a TechOn, disponível em www.plataformatechon.com.br, reúne cursos gratuitos da área de TI para que os estudantes possam se aprofundar em Delphi, Python e Java, por exemplo. Atualmente, a plataforma tem mais de 100 alunos cadastrados, 15 empresas parceiras e 63 vagas de emprego publicadas.

Secretarias realizam ações de conscientização

Assessoria

Buscando trabalhar a conscientização da população na preservação da água, as secretarias de Meio Ambiente e Agricultura de Pato Branco realizam, nessa quarta-feira (22), Dia Mundial da Água, ações pontuas, para marcar a data.

Na parte da manhã, as duas secretarias realizaram a proteção de uma fonte d'água, em continuidade ao programa municipal de proteção de nascentes. A ação foi na sede campeira do CTG Carreteando a Saudade, às margens da BR-158, na saída para Vitorino.

Ao todo, são 1.425 nascentes no município e 2.281 imóveis cadastrados no banco de dados do Cadastro Ambiental Rural, com nascentes. "Temos como meta fazer quatro proteções de nascentes mensalmente", frisa o secretário de Meio Ambiente, Matheus Nichetti. "Para a ação, a Prefeitura disponibiliza parte dos materiais além da orientação técnica de como o proprietário deverá proceder. O proprietário fica com a responsabilidade de mão de obra e conservação da fonte", reforça.

Já na parte da tarde, foi realizada a distribuição de mudas de árvores frutíferas nativas, para quem visitar o Parque Estadual Vitório Piassa – Parque do Alvorecer.

Para o secretário, a distribuição de mudas é mui além de ato simbólico na conscientização da população. "A distribuição de mudas não é somente um ato simbólico, cada árvore plantada reflete positivamente em melhorias ambientais, seja em conforto térmico, purificação do ar, diminuição da poluição atmosférica e retenção te água no solo, contribuindo para a manutenção da qualidade da água nas nascentes do nosso município".

ASSESSORIA PMPB

De acordo com dados repassados pelo Município, no território de Pato Branco existem 1.425 nascentes

Foram destinadas 500 mudas diversificadas das espécies araçá amarelo, cerejeira do mato, jabuticaba e pitanga. As mudas foram disponibilizadas pelo viveiro local do Instituto Água e Terra (IAT).

Pelo Estado

O IAT também promoveu no Estado ações ambientais para marcar o Dia Mundial da Água. Cerca de 18 mil mudas foram plantadas em nascentes de rios de diferentes pontos do Paraná. Entre elas estão as matas ciliares dos afluentes do rio Pequeno, em São José dos Pinhais, que desagua no Iguaçu, rio que corta o Paraná. A medida integra o programa Paraná Mais Verde, desenvolvido pelo órgão ambiental, vinculado à Secretaria de Estado do Desenvolvimento Sustentável (Sedest).

PELO PARANÁ

ADIPR Associação dos Jornais e Portais do Paraná

Fundo Sul

A proposta de criação do Fundo Sul, um fundo constitucional destinado a municípios com baixo IDH, ganha reforço com articulação para formar uma Bancada Regional dos estados do Sul e Sudeste. Este fundo pretende atuar em modelo semelhante ao já existente no Norte, Nordeste e Centro Oeste, com intuito de equilibrar as desigualdades econômicas e sociais. "No total, somos 277 parlamentares na Câmara. A ideia é unir força política e trabalhar na defesa do que é importante para a nossa região", disse o coordenador do Paraná, o deputado federal Toninho Wandscheer.

Operando o Fundo

Para o diretor administrativo do Banco Regional de Desenvolvimento do Extremo Sul – Luiz Carlos Borges da Silveira, o movimento para o Fundo Sul está ganhando força" na medida em que parlamentares e segmentos da sociedade da cadeia produtiva, conhecem a realidade de alguns municípios do Sul, que necessitam de um desenvolvimento mais homogêneo, já que 20% deles, apresentam IDH baixo". O BRDE terá o encargo de fazer as operações do Fundo, caso seja aprovado.

Nova ponte

A Itaipu Binacional autorizou o repasse da primeira parcela de um convênio para a contratação de Estudos de Viabilidade Técnica, Econômica e Ambiental (EVTEA) visando a construção de uma nova ponte entre o Paraná e o Mato Grosso do Sul. O valor repassado será de R$ 2,6 milhões, que representam mais de 80% do total conveniado, de R$ 3,2 milhões. A nova ponte deverá ter dois quilômetros de extensão, sobre o Rio Paraná, e vai conectar o distrito de Porto São José, em São Pedro do Paraná, no Noroeste do Estado, a Taquarussu (MS). O projeto é uma parceria entre Itaipu, governo do Paraná e governo do Mato Grosso do Sul.

Pequenos municípios

O presidente Ademar Traiano (PSD) anunciou, nesta quarta-feira (22), o repasse de R$ 200 milhões a serem destinados especialmente para pavimentar vias em municípios com até sete mil habitantes. O montante é viabilizado através da devolução de recursos economizados pela Assembleia Legislativa em sua execução orçamentária. A meta do governo é pavimentar 100% da área urbana dos municípios com menos de 20 mil habitantes até 2025. O investimento estimado para o projeto é de R$ 3 bilhões. Ao todo, 308 municípios serão beneficiados diretamente.

Próxima sede

O 5° Fórum Paranaense de Turismo Religioso, realizado de 15 a 17 de março, recebeu mais de 200 pessoas no Complexo Turístico Mega Rocio, em Paranaguá. O fórum contou com palestrantes nacionais e internacionais e também apresentou dezenas de iniciativas de turismo religioso do Paraná. Ao final foi divulgada a próxima cidade que deverá sediar o evento, Lunardelli, que abriga o Santuário Santa Rita de Cássia, o destino mais votado dentre os que se candidataram.

Sem pressão

O governador do Paraná, Ratinho Junior (PSD), afirmou que o prazo dado pelo governo dele para definição do novo pedágio pelo governo federal "não foi um ultimato". Em 6 de março, o líder do Executivo na Assembleia Legislativa do Paraná (Alep), deputado estadual Hussein Bakri (PSD), disse que o governo estadual só esperaria até o fim do mês por uma decisão do governo federal sobre o novo modelo de concessões. "Eu falei, obviamente, para o ministro Renan Filho que nós temos que ter um prazo para essa solução, não dá para ficar toda semana postergando", afirmou Ratinho.

Passa-faunas

A duplicação da BR-469 de 8,7 quilômetros, em Foz do Iguaçu, terá três corredores no total para passagens de animais de um lado para o outro da rodovia. São duas passa-faunas previstas. As estruturas possuem formato de galeria celular, onde a travessia dos animais é realizada por baixo da rodovia. A obra teve início em setembro de 2022, está com 5,48% de conclusão. A previsão de entrega da duplicação é para o primeiro semestre de 2024.

Da Redação ADI-PR | Coluna publicada simultaneamente em 22 jornais e portais associados. jornalismo@adipr.com.br

Falhas no fornecimento de energia elétrica volta a ser pauta de reunião

Marcilei Rosssi
com assessoria
marcilei@diariodosudoeste.com.br

Não é de hoje que as falhas no fornecimento de energia elétrica são motivos de debate entre os entes públicos, a sociedade civil organizada, que representa uma boa parcela dos consumidores e a Companhia Paranaense de Energia Elétrica (Copel).

Nos últimos anos, o tema se tornou recorrente tanto em Pato Branco, como nos demais municípios do Sudoeste, tanto que a Associação dos Municípios do Sudoeste do Paraná (Amsop), chegou a promover um diagnóstico nos 42 municípios da região através de seu Comitê de Crise em Energia no Sudoeste.

Nessa semana, buscando melhorar o fornecimento de energia elétrica no município, a Prefeitura de Pato Branco realizou uma reunião com representantes de indústrias, do Legislativo, representante de entidades, e da Copel, na tentativa de encontrar solução para o continuo fornecimento do serviço no município.

Durante o encontro, houveram relatos de oscilações na tensão de fornecimento de energia elétrica, principalmente na região Norte, local onde estão instaladas diversas empresas. Estas oscilações acabam por resultar na paralisação de maquinários, o que acaba por resultar em prejuízos.

Também foi cogitada a viabilidade para efetuar desligamentos programados em horários específicos, assim não atingindo o funcionamento da indústria.

Paraná Trifásico

De acordo com o departamento de Comunicação da Prefeitura de Pato Branco, no encontro os representantes da Copel apresentaram o planejamento do Programa Paraná Trifásico, realizado para a ampliação da rede de energia elétrica trifásica no interior do município.

Segundo o que foi divulgado pelo Município, "a Prefeitura, junto com a Copel, fará um levantamento a respeito de toda a extensão da rede elétrica rural instalada atualmente e solicitar a indicação de quais os trechos programados para a execução da rede trifásica."

DIVULGAÇÃO PMPB

Falhas recorrentes no fornecimento de energia volta a gerar insatisfação nos usuários

O Diário do Sudoeste, em contato com a assessoria de imprensa da Copel, obteve a informação de que desde que iniciou o Programa Paraná Trifásico, 18 quilômetros de rede foram executados em Pato Branco. Ainda foi repassado que "a previsão é que, ao todo, sejam construídos 32 quilômetros no município até o final do programa". O comunicado da companhia afirma que a previsão de conclusão do programa é em 2025.

Diagnóstico da Amsop

O levantamento de dados por parte da Amsop foi anunciado em março de 2022, com o objetivo de apontar ocorrências descritas como falha pontual, falta de energia e oscilação. Para tanto, o usuário deveria responder um questionário.

Dos 42 municípios que integram a região, 30 tiveram pelo menos um questionário respondido. Ao todo, foram 714 questionários formalizados.

Em âmbito geral, Boa Esperança do Iguaçu, foi o município com o maior número de questionários respondidos, 198, seguido de Ampére, 96. No caso de Pato Branco, apenas 20 clientes da companhia responderam o formulário da Amsop, que tinha como objetivo mapear as falhas do sistema energético no Sudoeste para ser debatido em uma ampla audiência.

Em linhas gerais, o formulário da Amsop permitiu observar que 38% das queixas no atendimento de energia são no perímetro urbano e 62% em área rural.

Em se tratando do espaço urbano do Sudoeste, 60,3% dos formulários respondidos foram atribuídos a residências; 26,1% na área comercial e 13,6%.

Em se tratando de área rural, foram 442 respostas de consumidores, 89% deles relatando serem ambientes residenciais, 8% comerciais e 3% industrial.

Dos cadastros respondidos, 62% afirmaram trabalhar com a pecuária leiteira, 29% outras atividades e 9% com avicultura.

A grande maioria, ou sejam 98% respondeu que ocorrem oscilações e falta de energia elétrica com frequência, apenas 2%, que não.

Na audiência promovida pela Amsop com a Copel, a companhia apresentou dados da evolução do Programa Paraná Trifásico na região, que segundo apontamentos em 2022 atingiu 532 quilômetros de rede, sendo que o total a ser atingido até o final do programa é de 1.817 quilômetros.

Pelo relatório apresentado, Chopinzinho, até o final de 2022, foi o município do Sudoeste com maior quantitativo de rede trifásica, relativo ao programa, 86 quilômetros.

Petrobras reduz preço do diesel para as distribuidoras

Cristina Indio do Brasil, ABR

O preço médio de venda de diesel A da Petrobras para as distribuidoras será mais baixo a partir da quinta-feira (23). Com a redução de R$ 0,18 por litro, o valor passará de R$ 4,02 para R$ 3,84 por litro.

Em nota, a Petrobras informou que a sua parcela no preço ao consumidor será, em média, R$ 3,45 a cada litro vendido na bomba, após considerar a mistura obrigatória de 90% de diesel A e 10% de biodiesel para a composição do diesel comercializado nos postos.

De acordo com a companhia, os principais motivos do recuo são a manutenção da competitividade dos seus preços "frente às principais alternativas de suprimento dos nossos clientes e a participação de mercado necessária para a otimização dos ativos de refino".

A petroleira destacou ainda que na definição de preços preserva a competitividade, mas evita o repasse das frequentes mudanças do mercado internacional. "Ciente da importância de seus produtos para a sociedade brasileira, a companhia destaca que na formação de seus preços busca evitar o repasse da volatilidade conjuntural do mercado internacional e da taxa de câmbio, ao passo que preserva um ambiente competitivo salutar nos termos da legislação vigente".

Planejamento prevê déficit primário de R$ 107,6 bi este ano

Wellton Máximo, ABR

As medidas de aumento de arrecadação e de revisão de gastos anunciadas até agora deverão fazer o déficit primário em 2023 cair de R$ 228,1 bilhões para R$ 107,6 bilhões, equivalente a 1% do Produto Interno Bruto (PIB), divulgou nessa quarta-feira (22) o Ministério do Planejamento e Orçamento. O número consta do Relatório Bimestral de Avaliação de Receitas e Despesas, documento que orienta a execução do Orçamento e é publicado a cada dois meses.

A estimativa é um pouco pior que a do Ministério da Fazenda. Na semana passada, a Secretaria de Política Econômica tinha divulgado que a previsão de déficit ficaria em R$ 99,01 bilhões. O déficit primário é o resultado negativo das contas do governo sem os juros da dívida pública.

O relatório também trouxe um pequeno contingenciamento (bloqueio) de R$ 910 milhões nos gastos discricionários (não obrigatórios). O bloqueio poderia ser maior se o governo não tivesse revisado para baixo as projeções de despesas obrigatórias em R$ 9,7 bilhões em relação ao sancionado no Orçamento de 2023.

Em relação aos gastos obrigatórios, foram revisadas para baixo as estimativas de gastos com o Bolsa Família (-R$ 7 bilhões), decorrente da atualização do cadastro e da eliminação de fraudes, e com os benefícios da Previdência Social (-R$ 5,8 bilhões).

No entanto, projeções para outros gastos foram elevadas, como R$ 4,1 bilhões em créditos extraordinários e R$ 3 bilhões para cumprir a segunda fase da Lei Aldir Blanc, que prevê ajuda a projetos culturais afetados pela pandemia de covid-19. Ao somar os gastos obrigatórios e discricionários, as despesas totais foram revisadas para baixo em R$ 10,6 bilhões.

Receitas

Do lado das receitas, o relatório elevou em R$ 110 bilhões a estimativa de arrecadação de receitas líquidas para este ano em relação ao valor original do Orçamento de 2023. A principal mudança veio da elevação da estimativa de arrecadação da Contribuição para o Financiamento da Seguridade Social (Cofins), com R$ 54,6 bilhões extras.

Em seguida vem o repasse ao Tesouro Nacional de R$ 26 bilhões das cotas do antigo fundo do Programa de Integração Social (PIS) e do Programa de Formação do Patrimônio do Servidor Público (Pasep), autorizada pela Emenda Constitucional da Transição. Esse fundo, que vigorou de 1971 a 1988, recebia recursos destinados a trabalhadores. Apesar de diversas campanhas do governo nos últimos seis anos, cerca de 10 milhões de trabalhadores ainda não sacaram os recursos.

Também foram revisadas para cima as estimativas de arrecadação do Imposto de Renda (+R$ 18,7 bilhões) e de R$ 9,2 bilhões do PIS/Pasep.

Teto de gastos

O Relatório Bimestral de Avaliação de Receitas e Despesas prevê uma folga de R$ 13,6 bilhões no teto de gastos, que será em breve substituído por uma nova regra fiscal. O teto seria estourado neste ano, mas a Emenda Constitucional da Transição, promulgada no fim do ano passado, retirou do limite de gastos R$ 145 bilhões do Bolsa Família e até R$ 23 bilhões em investimentos, caso haja excesso de arrecadação.

Indicadores Econômicos

BOVESPA 22/03/23

INDICE BOVESPA

▽ **Baixa: 0,77%** **100.220 pontos**

Volume negociado: R$ 20,10 bilhões

102.675	103.434	101.981	100.922	100.998	100.220

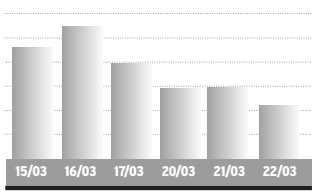

Ações	%	R$
Petrobras PN	-0,30%	23,33
Vale ON	-1,28%	81,65
ItauUnibanco PN	-0,75%	23,70
Bradesco PN	-0,84%	13,03
Magazine Luiza ON	-2,97%	3,59
Positivo Inf. ON	+13,05%	7,45
BRF ON	-6,98%	6,13
MRV ON	+4,88%	7,52

BOLSAS NO MUNDO		%
Dow Jones	32.030,11	-1,63
Londres	7.566,84	+0,41
Frankfurt	15.216,19	+0,14
Tóquio (20/03)	27.466,61	+1,93

OURO -		var. dia
22/03	R$ 329,60 /grama	+0,40%

IR

BASE (R$)	Alíquota %	Parc. a deduzir
Até 1.903,98	-	-
De 1.903,99 até 2.826,65	7,5	142,80
De 2.826,66 até 3.751,05	15	354,80
De 3.751,06 até 4.664,68	22,5	636,13
Acima de 4.664,68	27,5	869,36

Deduções: a) Assalariados: 1-R$ 189,59 por dependente; 2 - pensão alimentícia; 3 - contribuição à Prev. Social; 4 - R$ 1.903,98 por aposentado a partir de 65 anos; 5 - contribuições à previdência privada e aos Fapi pagas pelo contribuinte; **b) Carne Leão:** itens de 1 a 3 mais as despesas escrituradas no livro-caixa.

SELIC/IR

IR 2022 - A oitava cota do Imposto de Renda 2022 (base 2021) vence em 30/12, com a incidência de juros Selic de 7,33%.

MÊS	TAXA SELIC	MÊS	TAXA SELIC
Set/22	1,07%	Nov/22	1,02%
Out/22	1,02%	*Dez/22	1,00%

*No mês corrente a Selic é sempre 1,00%

Indicadores Econômicos: elaboração da agência **Dossiê:Dinheiro**. Fone: (41) 99632-7866

CÂMBIO 22/03/23

DÓLAR COMERCIAL

▽ **Baixa: 0,17%** Var. março: **+0,23%**

Compra	R$ 5,236
Venda	R$ 5,237

DÓLAR PTAX (Banco Central)

△ **Alta: 0,39%** Var. março: **+1,09%**

Compra	R$ 5,2642
Venda	R$ 5,2648

DÓLAR PARALELO

▷ **Estável** Var. março: **-0,18%**

Compra	R$ 5,14
Venda	R$ 5,55

DÓLAR TURISMO

▷ **Estável** Var. março: **-0,18%**

Compra	R$ 5,14
Venda	R$ 5,53

EURO

△ **Alta: 0,60%** Var. março: **+2,86%**

Compra	R$ 5,6795
Venda	R$ 5,6823

EURO TURISMO

△ **Alta: 0,84%** Var. março: **+2,55%**

Compra	R$ 5,47
Venda	R$ 6,03

OUTRAS MOEDAS X REAL

Iene	R$ 0,0397
Libra esterlina	R$ 6,44
Peso argentino	R$ 0,026

US$ 1 É IGUAL A:

Iene	132,68
Libra esterlina	0,82
Euro	0,93

ÍNDICES DE INFLAÇÃO

Índices em %	set	out	nov	dez	jan	fev	ano	12m
INPC (IBGE)	-0,32	0,47	0,38	0,69	0,46	0,77	1,23	5,47
IPCA (IBGE)	-0,29	0,59	0,41	0,62	0,53	0,84	1,37	5,70
IPCA-15 (IBGE)	-0,37	0,15	0,53	0,52	0,55	0,76	1,31	5,63
IPC (FIPE)	0,12	0,45	0,47	0,54	0,63	0,43	1,06	6,70
IGP-M (FGV)	-0,95	-0,97	-0,56	0,45	0,21	-0,06	0,15	1,86
IGP-DI (FGV)	-1,22	-0,62	-0,18	0,31	0,06	0,04	0,09	1,53
IPA-DI (FGV)	-1,68	-1,04	-0,43	0,32	-0,19	-0,04	-0,23	-0,10
IPC-DI (FGV)	0,02	0,69	0,57	0,35	0,80	0,34	1,14	4,67
INCC-DI (FGV)	0,09	0,12	0,36	0,09	0,46	0,05	0,50	8,63

REAJUSTE ALUGUÉIS

Índice	jan	fev	mar
INPC (IBGE)	1,0593	1,0571	1,0547
IPCA (IBGE)	1,0579	1,0577	1,0570
IGP-M (FGV)	1,0545	1,0379	1,0186
IGP-DI (FGV)	1,0503	1,0301	1,0153

* Correção anual. Multiplique valor pelo fator acima

OUTROS INDICADORES

	jan	fev	mar
TJLP (%)	7,37	7,37	7,37
Sal. mínimo	1.302,00	1.302,00	1.302,00
FGTS (%)	0,2466	0,2466	0,2466
UPC	23,54	23,54	23,54

TAXA SELIC ANUAL: 13,75%

PREVIDÊNCIA

COMPETÊNCIA FEVEREIRO

Autônomo e Facultativo

Valor mínimo	R$ 1.302,00	20%	R$ 260,40
Valor máximo	R$ 7.507,49	20%	R$ 1.501,49

O AUTÔNOMO que prestar serviços só a pessoas físicas e o FACULTATIVO podem contribuir com 11% sobre o salário mínimo. Donas de casa de baixa renda podem recolher sobre 5% do salário mínimo. PRAZO DE PAGAMENTO: 15/03/23

MEI - Microempreendedor Individual

Valor mínimo	R$ 1.302,00	5%	R$ 65,10
Valor máximo	R$ 7.507,49	20%	R$ 1.501,49

Segurados Especiais

Recolherão com 1,3% em cima do valor de suas receitas brutas das produções rurais

Empregados Domésticos

Seguem tabela e regras dos Assalariados (ao lado, com o empregador pagando 20%, mas desconta a contribuição que seria do empregado, calculada conforme a faixa salarial.

Assalariado

Até um salário mínimo (R$ 1.302,00)	7,5%
De R$ 1.302,01 a R$ 2.571,29	9%
De R$ 2.571,30 a R$ 3.856,94	12%
De R$ 3.856,95 a R$ 7.507,49	14%

COMO EFETUAR O CÁLCULO: é preciso calcular o valor da taxa para cada intervalo de salário, e depois somar os valores obtidos.

SAL. MÍNIMO PARANÁ

Grupo 1 R$ 1.731,02
Trab.s na agricultura.

Grupo 2 R$ 1.798,60
Serviços administrativos, **domésticos** e gerais, vendedores e trabalhadores de reparação.

Grupo 3 R$ 1.859,19
Trab. produção de bens e serviços industriais

Grupo 4 R$ 1.999,02
Técnicos nível médio.

* Validade: 01/01/23 a 31/12/23

POUPANÇA, TR

Poupança antiga: depósitos até 03/05/12
Nova poupança: dep. a partir de 04/05/12

POUP. ANTIGA	%	ano	12 m
Fevereiro/23	0,5834	1,30	8,15
Março/23	0,7404	2,05	8,30

NOVA POUPANÇA	%	ano	12 m
Fevereiro/23	0,5834	1,30	8,15
Março/23	0,7404	2,05	8,30

TR MÊS	%	ano	12 m
Fevereiro/23	0,0830	0,29	1,87
Março/23	0,2392	0,53	2,01

Período	POUP ANTIGA	POUP NOVA	REMUN BÁSICA
1/2 a 1/3	0,5834	0,5834	0,0830
2/2 a 2/3	0,5848	0,5848	0,0844
3/2 a 3/3	0,5832	0,5832	0,0828
4/2 a 4/3	0,5835	0,5835	0,0831
5/2 a 5/3	0,5835	0,5835	0,0831
6/2 a 6/3	0,5835	0,5835	0,0831
7/2 a 7/3	0,5834	0,5834	0,0830
8/2 a 8/3	0,5831	0,5831	0,0827
9/2 a 9/3	0,5828	0,5828	0,0824
10/2 a 10/3	0,5829	0,5829	0,0825
11/2 a 11/3	0,5837	0,5837	0,0833
12/2 a 12/3	0,5837	0,5837	0,0833
13/2 a 13/3	0,5837	0,5837	0,0833
14/2 a 14/3	0,5830	0,5830	0,0826
15/2 a 15/3	0,5823	0,5823	0,0819
16/2 a 16/3	0,5825	0,5825	0,0821
17/2 a 17/3	0,5825	0,5825	0,0821
18/2 a 18/3	0,5825	0,5825	0,0821
19/2 a 19/3	0,5825	0,5825	0,0821
20/2 a 20/3	0,5825	0,5825	0,0821
21/2 a 21/3	0,6099	0,6099	0,1094
22/2 a 22/3	0,6474	0,6474	0,1467
23/2 a 23/3	0,6481	0,6481	0,1474
24/2 a 24/3	0,6477	0,6477	0,1470
25/2 a 25/3	0,6474	0,6474	0,1467
26/2 a 26/3	0,6474	0,6474	0,1467
27/2 a 27/3	0,6474	0,6474	0,1467
28/2 a 28/3	0,6475	0,6475	0,1468
1/3 a 1/4	0,7404	0,7404	0,2392
2/3 a 2/4	0,7129	0,7129	0,2118
3/3 a 3/4	0,6752	0,6752	0,1743

CUB PARANÁ

Fonte: Sinduscon/PR e Sinduscons regionais - R8N

R$/m2	JAN	FEV	%m	%ano	%12m
Paraná	2.221,44	2.223,81	0,11	0,21	10,36
Norte	2.179,35	2.167,12	-0,56	-0,60	7,57
Noroeste	2.225,05	2.227,25	0,10	0,33	10,69
Oeste	2.257,50	2.261,51	0,19	0,30	9,97

SAL. MÍNIMO - PARANÁ

Grupo 1 R$ 1.617,00
Trab.s na agricultura.

Grupo 2 R$ 1.680,80
Serviços administrativos, **domésticos** e gerais, vendedores e trab. de reparação.

Grupo 3 R$ 1.738,00
Trab. produção de bens e serviços industriais

Grupo 4 R$ 1.870,00
Técnicos nível médio.

*Valores válidos de 01/01/22 a 31/12/22

Mercado Agropecuário

LOTES - ATACADO 22/03/23

SOJA - saca 60kg

PRAÇA	R$	SEM	30 d.
Paranaguá	160,00	-5,3%	-8,6%
Ponta Grossa	158,00	-4,8%	-7,1%
Maringá	152,00	-5,6%	-9,5%
Cascavel	152,00	-5,6%	-10,1%
Sudoeste	156,00	-4,9%	-8,2%
Guarapuava	156,00	-4,9%	-8,2%

MILHO - saca 60kg

Paranaguá	88,00	-2,2%	-2,2%
Sudoeste	79,00	-6,0%	-7,1%
Cascavel	78,00	-6,0%	-7,1%
Maringá	78,00	-6,0%	-7,1%
Ponta Grossa	79,00	-6,0%	-7,1%
Guarapuava	79,00	-6,0%	-7,1%

TRIGO - saca 60kg

PRAÇA	R$	SEM	30 d.
Curitiba	104,00	0,0%	0,0%
Ponta Grossa	99,00	0,0%	0,0%
Maringá	97,00	0,0%	0,0%
Cascavel	99,00	0,0%	0,0%

INDICADORES CEPEA/ESALQ

PRODUTO	22/03	DIA	MÊS
Bezerro (1)	2.356,34	0,83%	-2,74%
Boi gordo (2)	276,25	-1,22%	3,10%
Café (3)	1.112,36	-0,22%	-4,19%
Algodão (4)	476,69	0,50%	-7,89%

1- preço médio no MS, unidade de 8 a 12 meses; 2 -média à vista da arroba no Estado de SP; 3 - valor à vista saca 60kg posto SP Capital, arábica, bica corrida, tipo 6; 4 - em pluma, cent/R$ por libra peso (453 gr), posto SP Capital.

Soja, milho e trigo: fonte Dossiê:Dinheiro; Cepea/Esalq: mais informações em www.cepea.esalq.usp.br

PREÇO AO PRODUTOR 22/03/23

Produto	unidade	média PR - R$	var. diária	var. 7 dias	var. 30 dias	F Belt. R$	Pato B. R$
SOJA	saca 60 kg	145,84	-1,2%	-4,2%	-9,0%	146,50	146,50
MILHO	saca 60 kg	72,35	-0,2%	-4,7%	-5,0%	75,00	75,00
TRIGO	saca 60 kg	86,01	-2,1%	-4,0%	-3,6%	86,00	86,00
FEIJÃO CAR.	saca 60 kg	402,28	0,2%	0,5%	13,2%	-	400,00
FEIJÃO PRETO	saca 60 kg	263,73	0,1%	0,8%	3,0%	-	280,00
BOI GORDO	arroba, em pé	276,57	0,7%	0,9%	2,2%	270,00	270,00
SUÍNO	kg, vivo	6,84	-0,1%	-1,9%	-2,1%	5,80	6,30
ERVA MATE	arroba	22,53	0,0%	0,8%	-0,7%	-	22,00

Fonte: Sima/Deral/Seab. Os preços nas praças referem-se aos valores "mais comuns" apurados

MERCADO FUTURO

BOLSA DE CHICAGO (CBOT) 22/03/23

SOJA - US$cents por bushel (27,216 kg)

Cont.	FECH.	*DIF.	1 SEM.	1 MÊS
mai/23	1.448,50	-18,50	-2,7%	-5,6%
jul/23	1.425,00	-23,50	-3,4%	-6,7%

MILHO - US$cents por bushel (25,4 kg)

Cont.	FECH.	*DIF.	1 SEM.	1 MÊS
mai/23	633,50	3,50	1,1%	-6,0%
jul/23	611,75	0,50	-0,1%	-7,9%

FARELO - US$ por tonelada curta (907,2kg)

mai/23	451,60	-9,00	-5,6%	-5,4%
jul/23	446,90	-7,40	-4,8%	-4,7%

TRIGO - US$cents por bushel (25,4 kg)

mai/23	663,50	-19,75	-5,6%	-11,5%
jul/23	674,75	-17,75	-5,4%	-10,8%

*Diferença sobre dia anterior. 1,00 ponto = US$ 0,01 na soja, milho e trigo e US$ 1,00 no farelo

BOLSA DE NOVA YORK (NYBOT) 22/03/23

CAFÉ - US$cents/libra peso (0,453 kg)

Cont.	FECH.	*DIF.	1 SEM.	1 MÊS
mai/23	178,00	-2,30	3,1%	-7,9%
jul/23	176,85	-2,40	3,0%	-7,7%

ALGODÃO - US$cents/libra peso (0,453 kg)

Cont.	FECH.	*DIF.	1 SEM.	1 MÊS
mai/23	78,28	0,43	-1,0%	-4,4%
jul/23	78,89	0,44	-1,2%	-4,4%

*Diferença s/ dia anterior. 1,00 ponto = US$ 0,01 no café e algodão.

DIÁRIO DO SUDOESTE
46 - 3220 - 2066

Vitorino chega a acordo com indígenas kaingang

Redação
redação@diariodosudoeste.com.br

Após alguns impasses em relação a ocupação provisória a ser estabelecida pelo município de Vitorino em prol dos indígenas de etnia kaingang que ocupam às margens da PR-280, um acordo foi firmado pelas partes em reunião realizada na quarta-feira (22) com o Ministério Público Federal (MPF).

Na proposta aceita, o município se propõe a disponibilizar temporariamente 50% do terreno, até que ocorra a demarcação da Terra Indígena de Vitorino.

Segundo o prefeito Marciano Vottri, a decisão foi uma construção coletiva e necessária, pois foram avaliadas diferentes condições após diversas conversas e intervenção por parte do Ministério Público Federal.

"A participação da comunidade indígena, organizações e da Prefeitura Municipal demonstrou sensibilidade, o nosso único objetivo era encontrar um caminho para que a comunidade pudesse ser realocada nas condições mínimas e nós fomos sensíveis a isso, construímos em conjunto as decisões e hoje as maiores definições chegaram", aponta Vottri.

O prefeito destaca a importância desta data que marca a parceria com a comunidade indígena que se mostrou satisfeita com a decisão.

De acordo com o indígena Ademir Batista, os indígenas estão há 15 anos buscando reconhecimento e o pedido de uma terra tradicional dentro do município de Vitorino está em trâmite e, atualmente, precisam de uma área mais segura para essa comunidade, já que atualmente estão às margens da rodovia.

"Para nós ficou muito positivo na parte da posição de todos que se comprometeram com seus prazos definidos, eu acho que também a comunidade indígena entende que as partes públicas é uma coisa mais demorada, mas pelo fato de ter acordado em partes, acredito que em curto prazo seja criado uma aldeia indígena no município de Vitorino", comenta o indígena.

DIVULGAÇÃO PMV

Nos próximos dias, o Município deverá solicitar a Licença Ambiental da área para a acomodação dos indígenas

Adequação da área

Com a nova decisão, após a emissão do licenciamento ambiental que autorizará a intervenção da área, o município tem o prazo de 90 dias para fazer a terraplanagem e estradas do local onde os indígenas se instalarão provisoriamente.

Relembre o caso

No dia 7 de fevereiro de 2023, equipes do Município de Vitorino, ao iniciarem a terraplenagem de uma área de 10 mil metros quadrados, destinada para assentamento provisório do aldeamento indígena, de 19 famílias, que atualmente está estabelecido às margens da PR-280, foram impedidas de realizar a obra.

A suspensão da atividade ocorreu depois que um grupo de indígenas passou a ocupar outro imóvel do Município, ao lado da área preestabelecida e que segundo o Executivo vinha sendo preparada para a comunidade tradicional, após sentença da 11ª Vara Federal de Curitiba, da Justiça Federal.

A sentença que o Município se refere, determinou que a comunidade indígena da etnia kaingang deve se submeter a remoção promovida pela Fundação Nacional dos Povos Indígenas (Funai). Também foi determinado que a Funai e a União devem identificar e demarcar a terra reivindicada pelo aldeamento kaingang.

A mesma sentença estabeleceu que o Município de Vitorino deve garantir a "permanência dos indígenas na cidade, mediante cessão de local que esteja livre, a ser por ele determinado, assegurando-se, outrossim, a prestação de todos os serviços públicos imprescindíveis ao pleno atendimento de uma vida digna (água, energia, saúde, educação etc), até que se termine a demarcação da terra indígena."

Calçamento transforma visual de ruas em Cel. Domingos Soares

Assessoria

O Executivo de Coronel Domingos Soares está investindo em pavimentação no perímetro urbano, com obras de calçamento, arborização, modernização e ampliação da iluminação pública, entre outras.

Contudo, uma das metas do prefeito Jandir Bandiera e do vice-prefeito Liomar Antônio Bringhentti, é pavimentar o máximo de ruas possível até o fim de sua gestão, em dezembro de 2024, proporcionando, além do embelezamento da cidade, diminuição da sujeira e valorização dos imóveis, maior bem-estar e qualidade de vida aos munícipes.

Desta forma, cinco trechos de ruas receberam recentemente a esperada pavimentação poliédrica. As ruas José Carlos Teixeira dos Santos, na subida da caixa d´água; José Salvador (dois trajetos), Trindade Oliveira Flores, Amadeus Varela Ribas e Manuel Augustinho de Souza Farias mudaram para melhor. Foram 8.088,54 metros quadrados de calçamento e investimento de mais de R$ 420 mil de recursos próprios.

Em conversa com moradores, eles elogiaram os trabalhos e enalteceram a importância de ter ruas pavimentadas para o desenvolvimento da cidade.

E para dar continuidade, no próximo dia 10 de abril, às 9 h, ocorrerá a Tomada de Preços nº 002/2023, cujo o objeto é a contratação de empresa especializada na área de engenharia para empreitada global de materiais e mão de obra para execução de serviços de pavimentação poliédrica com pedras irregulares em mais nove trechos. A próxima fase contemplará mais nove trechos, sendo eles das ruas: Afonso de Almeida Rocha; José Salvador (três trajetos); João Maria dos Santos; Antônio Francisco Silva (dois trajetos); Francisco Antônio Taques Guimarães e Suely Ferreira Pires. Serão mais 10.820 metros quadrados pavimentados.

"Nós queremos deixar nossa cidade cada vez mais bonita para o nosso povo, por isso vamos continuar investindo recursos próprios em obras na cidade e no interior, como nunca antes foi feito", afirma o prefeito.

Durante 40 anos, homicídios de mulheres foram subnotificados no país

Carolina Pessoa, ABR

As taxas de homicídio de mulheres foram subnotificadas no Brasil por um período de 40 anos, de 1980 a 2019. O aumento foi de 28,62%, passando de 4,58 homicídios por 100 mil mulheres para 5,89, na mesma razão.

Os dados são de um estudo realizado por pesquisadores da Fundação Oswaldo Cruz (Fiocruz), da Universidade Federal do Rio Grande do Norte (UFRN), do Instituto Nacional do Câncer (Inca), e da Universidade do Estado do Rio de Janeiro (Uerj).

Para a Organização Mundial de Saúde (OMS), óbitos acima de 3 para 100 mil mulheres já caracterizam a região como de extrema violência.

Para chegar a este resultado, a pesquisa empregou um método de correção ao analisar as mortes violentas de mulheres para tentar identificar a violência de gênero, a partir de dados do registro de óbito do Sistema de Informação sobre Mortalidade do Sistema Único de Saúde (SIM/Datasus).

Karina Meira, pesquisadora da UFRN e coordenadora do estudo, explica o método utilizado. "Existem técnicas demográficas que permitem identificar fatores de correção para esse problema de subnotificação. Primeiro nós fizemos a correção para as causas indeterminadas e depois nós fizemos as correções para a subnotificação, e aí a gente teve um número de óbitos, de homicídios, corrigido".

O estudo apresenta alta na frequência de óbitos de mulheres causados por violência em todas as regiões brasileiras. Na Região Norte, por exemplo, esse tipo de ocorrência foi 49,88% maior do que o apontado pelo governo. O menor índice foi observado na Região Sul, embora também tenha sido registrado aumento de 9,13%.

Rafael Guimarães, pesquisador do Departamento de Ciências Sociais da Escola Nacional de Saúde Pública Sérgio Arouca, da Fiocruz, e coautor do estudo, explica essas disparidades entre regiões.

"A gente tem aí uma redução do risco de óbito para o Sudeste e para o Sul e um aumento no Norte e Nordeste, o que significa dizer que ao longo destes últimos 40 anos, gradativamente, esse problema de saúde pública foi se tornando particularmente mais penalizante para mulheres do Norte e do Nordeste do que pro Sul do Brasil".

Recorte racial

Outro dado alarmante é quanto aos assassinatos de mulheres negras. Entre 2009 e 2019, o Brasil registrou uma redução dos homicídios de mulheres brancas, e um aumento entre mulheres pretas.

Em 2019, uma mulher negra sofria um risco, em média, 1,7 vez maior de ser assassinada, sendo a situação mais grave em alguns estados. No Rio Grande do Norte, por exemplo, uma mulher preta corria risco 5,1 vezes maior de ser morta.

Karina Meira reforça que esse resultado reflete a persistência do racismo no país.

"A gente é um país que tem um racismo, que a gente vivenciou a escravidão por mais de 300 anos, e nós temos um país em que os corpos negros, tanto de mulheres quanto de homens, têm menos valor".

PAULO CARVALHO/ AGÊNCIA BRASIL

Problema é mais grave no Norte e Nordeste, diz pesquisa

Recorte etário e regional

A faixa etária também foi analisada pelo estudo, que aponta que mulheres entre 20 e 39 anos enfrentam risco maior de sofrerem violência do que mulheres de outros grupos etários.

O local também influencia. Uma mulher em cidades em que a cultura patriarcal é mais conservadora enfrenta maior risco de sofrer violência doméstica do que mulheres em localidades em que há mais discussão sobre violência.

Rafael Guimarães ressalta a importância da pesquisa.

"A gente considera importante discutir o assassinato de mulheres neste mês em particular de março porque é o mês em que a gente celebra o Dia Internacional da Mulher e a gente pretende que este nosso diagnóstico seja uma pequena contribuição para os estudos de iniquidades do gênero neste país".

A análise também apontou os principais métodos usados nos assassinatos, entre eles armas de fogo, objetos contundentes ou perfurantes e estrangulamento.

WWW.SIMEPAR.BR

PATO BRANCO

MÁX. 29°
MIN. 19°

PROBABILIDADE DE CHUVA 0% | 0mm

F. BELTRÃO	29°/19°
CURITIBA	26°/18°
CASCAVEL	29°/20°
LONDRINA	29°/18°

LUA: NOVA

ESTAÇÃO: OUTONO

TELEFONES ÚTEIS

POLÍCIA	190
BOMBEIROS	193
SAMU	192

PALAVRAS CRUZADAS DIRETAS

www.coquetel.com.br © Revistas COQUETEL

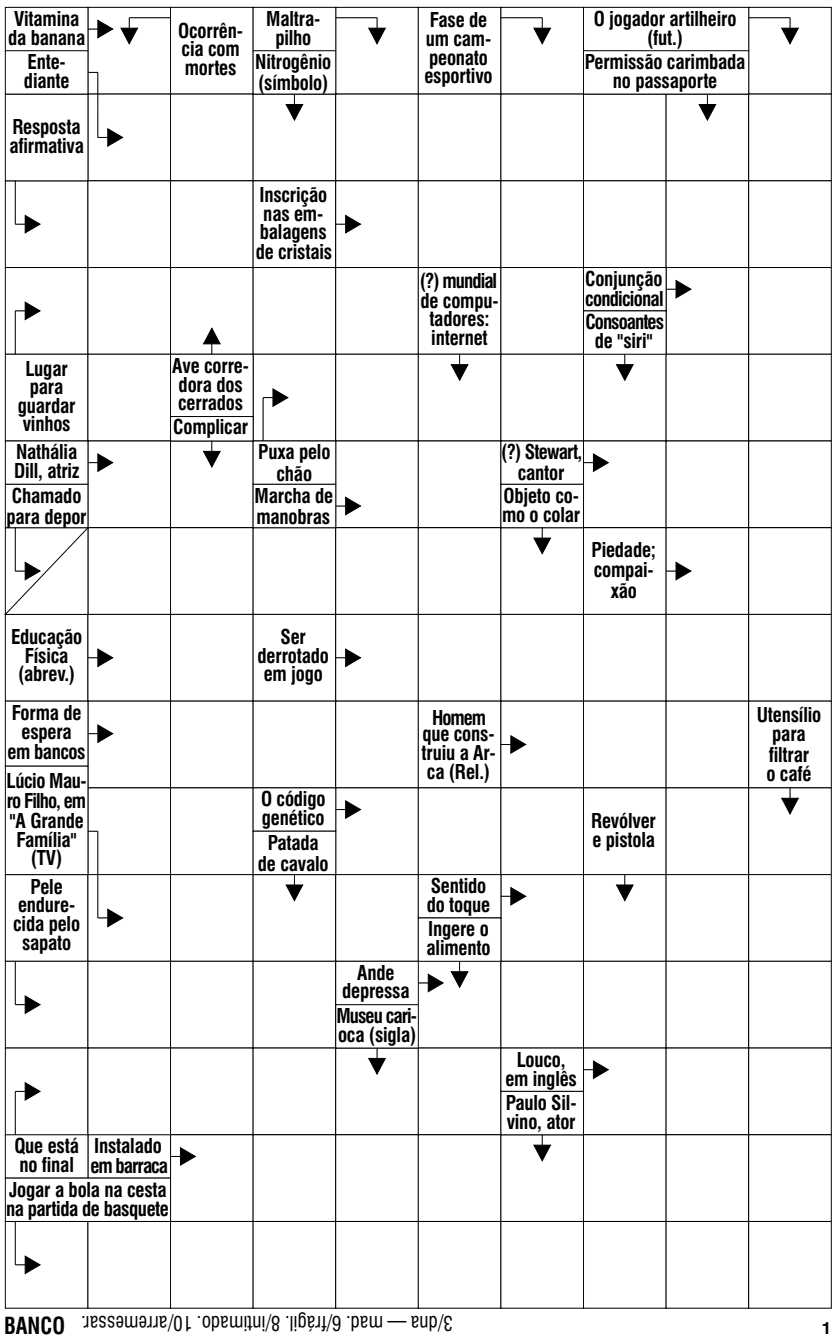

1 3/dna — mad. 6/frágil. 8/intimado. 10/arremessar. BANCO

Solução

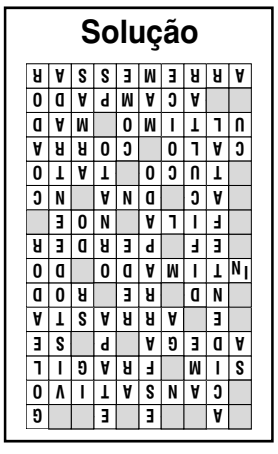

RADICCI

iotti

AMOR PERFEITO

Olímpia é enterrada. Marê se desespera ao saber por Gilda da morte de Olímpia. Gilda afirma que ficará com a guarda do filho de Marê. Júlio parte para um internato em Belo Horizonte. Rosa pede que Frei Severo cuide de seu bebê. Nadir e Alice fogem da prisão com Marê, que dá à luz seu bebê no meio da mata. Orlando tem um sonho agitado com Marê. Marê pede que Nadir entregue seu filho para Neiva. Nadir é atingida, mas consegue colocar o bebê de Marê em uma canoa no rio. Gilda culpa Marê pela possível morte de seu filho.

VAI NA FÉ

Vini comenta sobre a tatuagem de Ben e chama a atenção de Jenifer. Bia sofre um acidente no Bar do Simas e o grupo dispersa. No hospital, Bia não vê Simas dormindo e confessa a ele que ficou com Fred. Theo é agressivo com Clara. Lumiar não conta para Ben que já sabia que Jenifer não é filha biológica de Carlão. Sabrina, mãe de Bia, chega ao hospital e não gosta de ver Simas com a filha. Wilma e Fábio falam mal de Lui, sem perceber que ele e Sol ouvem a conversa. Dora é carinhosa com Guiga. Wilma e Fábio passam a noite juntos.

TRAVESSIA

Brandão conta a Dina que Chiara está grávida. Ari dá o depoimento sobre o caso da bomba no carro de Guerra e fica sabendo pelo delegado que está em apuros. Dante pede a Ari que retire o que disse ao Juiz sobre a história do sequestro de bebês, para não prejudicar Brisa. Núbia grava a conversa com Rose, quando a manicure afirma que Brisa pretendia prejudicar Ari. Helô orienta Brisa a pegar com Oto a pesquisa feita na época em que ela foi acusada de sequestrar bebês. Cidália avisa a Guerra que ele será avô.

HORÓSCOPO

INSTITUTO OMAR CARDOSO

ÁRIES 21/03 A 20/04

Impulsionado em descobrir suas verdadeiras aptidões e transformar o próprio ambiente, sua percepção estará apurada na conquista de novos horizontes. Faça cada coisa no seu devido tempo. Procure ser mais prático e observador.

TOURO 21/04 A 20/05

Evite, neste dia, questões com vizinhos. Os amigos leais o ajudarão em qualquer dificuldade e conseguirá realizar boa parte de seus desejos. Necessidade de explorar todas as suas potencialidades e de ampliar seu conhecimento.

GÊMEOS 21/05 A 20/06

Dia em que fará muitas relações, mas poucas amizades sinceras e leais. Por outro lado, e bom ir se precavendo, pois a partir de amanhã, entrará em uma desfavorável fase do ano. Este período pede maior organização em seu orçamento.

CÂNCER 21/06 A 20/07

Melhores oportunidades de soluções em assuntos jurídicos. As companhias do sexo oposto podem lhe trazer momentos de prazer. Preste mais atenção às pessoas à sua volta.

LEÃO 22/07 A 22/08

A sua boa vontade não será suficiente para que consiga bons resultados no trabalho. Todo cuidado será pouco, neste dia. Tome cuidado com o fogo, com a eletricidade e com o excesso de velocidade ao dirigir veículos.

VIRGEM 23/08 A 22/09

Você está predisposto a ter um episódio amoroso neste dia, que lhe dará no futuro muitos aborrecimentos. Evite, portanto, qualquer coisa neste sentido. Cuide da saúde, da reputação, e não faça novos negócios.

LIBRA 23/09 A 22/10

Procure manter seu estado de ânimo mais calmo e otimista, neste e nos próximos dias para que não venha a sofrer prejuízos e embaraços. Êxito nos estudos.

ESCORPIÃO 23/10 A 21/11

Viver em paz e sem perturbação será muito importante agora. Para que tudo isso aconteça, evite participar de intrigas e rivalidades com quem quer que seja. Felicidade no amor e nas diversões.

SAGITÁRIO 22/11 A 21/12

Dia em que sua inteligência se elevará devido ao bom fluxo de Vênus. Contudo, procure compreender melhor seus colegas de trabalho bem como os familiares e a pessoa querida. Em relação ao dinheiro, pode aparecer uma oportunidade há muito esperada.

CAPRICÓRNIO 22/12 A 20/01

Dia excepcional. Aproveite-o para colocar em dia seus assuntos pendentes e resolver uma situação com a pessoa amada. Se ainda não se casou, poderá ficar noivo ou casar-se agora. Controle os gastos guardando algum dinheiro.

AQUÁRIO 21/01 A 19/02

Dia em que deverá enfrentar alguns obstáculos, em seu lar. Mas se usar a inteligência, conseguirá superá-los com sucesso. Boa fase para elevar-se no campo profissional. Evite causar acidentes. Tenha um pouco de paciência.

PEIXES 20/02 A 20/03

Esmero e capricho demasiados, poderão resultar em perda de tempo. Cuidado com o período de escândalo e até de sedução que terá de passar. Faça o que tem a fazer com brevidade. Cuidado com acidentes, assaltos ou roubos nas vias públicas.

FOTO DO DIA

DIVULGAÇÃO ASSESSORIA PMPB

Obras da Unidade Básica de Saúde do Parque do Som

DIRCEU ANTONIO RUARO

Humores e rumores da pré-adolescência

Como sabemos, temos fases de desenvolvimento na nossa vida humana. Fases maravilhosas de descobertas, construção e crescimento humano.

Evidentemente que cada uma das fases tem suas especificidades e que nem sempre, como pais e/ou professores compreendemos bem.

Desde o nascimento até a velhice estamos vivendo e construindo experiências de relacionamento conosco mesmos e com os outros.

As diversas fases da vida nos ensinam muito. Quando crianças nossos pais são nossos heróis, via de regra.

O pai é o herói da filha, normalmente, e a mãe a heroína do filho.

Na escola, nossos professores se tornam nossos heróis, também. Quem dos pais não viveu a experiencia de o filho (a) dizer: "não é assim" quando tenta ensinar a fazer alguma tarefa, e vem a emenda: a "Profe faliu que é assim".

A fase da infância parece ser das melhores para todos os pais e educadores. Tanto que muitos gostariam de "aprisionar a infância". Porém as crianças crescem. E, com o crescimento surgem novas fases, novas descobertas, novas crises.

Quando as crianças entram numa fase entre a infância e a adolescência, há um turbilhão de sentimentos, ações e reações que, muitas vezes deixam os pais atônitos e sem saber muito bem o que fazer.

É uma fazem complexa e muitos pais se perguntam: "quando isso vai passar?"

Essa fase, chamada de "pré-adolescência" é uma fase de desenvolvimento intermediária entre a infância e a adolescência. Normalmente, nessa etapa, a criança começa a crescer rapidamente e compreender melhor o mundo ao redor dela.

Consideram os especialistas que a "Pré-adolescência é uma das etapas do desenvolvimento humano, caracterizada por anteceder a entrada na adolescência." Comumente termina com o início da puberdade, mas também pode ser definida como a fase final desse período e o início da adolescência. Definições de dicionário geralmente designam como a faixa dos 10 a 13 anos. Essa fase pode trazer mudanças físicas e ansiedade.

E, uma das situações complexas com as quais se deparam os pais e educadores é a questão do humor. Talvez uma das questões mais fluídas e instáveis dessa fase, pois problemas com humor podem ser grandes alarmantes na vida das crianças, (pré-adolescentes) e ocorrem devido a pequenas ou por grandes frustrações.

Nos consultórios e nas ações de psicopedagogos é muito comum o questionamento dos pais sobre o comportamento hostil e desrespeitoso de seus filhos, em alguns momentos, achando que o problema está na criação ou influências externas.

É muito interessante observar o comportamento dos filhos nessa fase. De repente, parece que eles se tornam irreconhecíveis. Do comportamento infantil grudado no pai e na mãe, passa a ficar horas trancado no quarto, ouvindo música alta, ou usa fones de ouvido (para ninguém atrapalhar), fica absorto no celular, evita abraços e beijos.

Esse período costuma gerar um turbilhão de emoções para os pequenos. As mudanças que começam a acontecer a partir da puberdade são inúmeras.

Então, se é difícil para você, como pai ou responsável, lidar com todas elas, imagina para quem estiver vivendo na pele esse período!

Portanto, é preciso paciência, mesmo que você se pegue pensando, às vezes, onde foi parar aquela criança dócil e amável que você conhecia.

Para tentar amenizar todas as confusões mentais que a criança vai enfrentar durante a pré-adolescência, é fundamental conversar sobre o período. Sim, sabemos que os assuntos podem ser um pouco constrangedores, mas os pais precisam superar esse desconforto para falar sobre as mudanças da puberdade com os pequenos.

Essa fase que os pré-adolescentes estão enfrentando não é fácil. É confusa e pode ser desconfortável. Algumas crianças levam "na boa", outras têm mais dificuldades.

Cabe aos adultos respeitar esse momento e demonstrar empatia. Lembre-se de que você também já passou por isso. Por mais que o pré-adolescente possa estar mais mal-humorado ou ranzinza, não se afaste. E acredite – é preciso muita paciência e jogo de cintura para não se irritar com os adolescentes nesse período.

Eles, inclusive, gostam de testar os limites dos pais, e você não pode cair nesse joguinho.

Os pré-adolescentes são versões mais geniosas e mal-humoradas dos seus filhos. Assim como os bebês e as crianças, eles também precisam de regras e de uma rotina bem estabelecida para se sentirem seguros. Ajude-os a se organizarem, de modo a abranger os novos interesses que vão surgir nesta fase.

Não abra mão dos limites, por mais que as brigas possam ficar mais intensas quando o pré-adolescente ouvir um "não".

É preciso deixar claro que, apesar de estarem mais velhos, ainda precisam obedecer aos pais e às regras da casa. Estimule a autonomia, mas deixe claro que você ainda está ali para apoiá-los e, também, para "cortar as asinhas" quando necessário, pense nisso enquanto lhe desejo boa semana.

Doutor em Educação pela Unicamp, psicopedagogo Clínico-Institucional e pró-Reitor Acadêmico Unimater

DIÁRIO DO SUDOESTE
GRUPO DIÁRIO

Propriedade de Editora Juriti Ltda.
CNPJ 80.192.081/0001-08 - Fundada em 19/03/1986

Administração, Redação e Oficinas
Rua Caramuru, 1267 - CEP 85.501-356 - Pato Branco – PR

PABX (46) 3220-2066
www.grupodiario.com.br

Jornalismo: 46 99114-4400 Social: 46 99110-7053 Circulação: 46 99102-4147

EXPEDIENTE
Presidente: Delise Guarienti Almeida
Diretor Geral: André Guarienti Almeida
Gerente Geral: Edegar L. Del Sent
Gerente Comercial: Marlene Raiher Charavara
Editora-chefe: Marcilei Rossi

Geral: diario@diariodosudoeste.com.br
Redação: redacao@diariodosudoeste.com.br
Publicações legais: editais@diariodosudoeste.com.br
Classificados: classificados@diariodosudoeste.com.br
Comercial: comercial@diariodosudoeste.com.br
Circulação: circulacao@diariodosudoeste.com.br

www.diariodosudoeste.com.br

ASSINATURAS	Semestral (6 meses)	Anual (12 meses)	Bianual (24 meses)	Online
À vista	R$ 215,00	R$ 396,00	R$ 746,00	R$ 178,80 (Anual)
Parcelas 3x (30/60/90 dias)	R$ 85,00	R$ 140,00	R$ 265,00	R$ 89,40 (Semestral)

Nota: Artigos publicados e identificados não traduzem, necessariamente, a opinião deste jornal e são de inteira responsabilidade de seus autores.

Concluído inquérito de tentativa de latrocínio

A 19ª Subdivisão Policial (19ª SDP) informou que concluiu inquérito policial em que investigava um latrocínio ocorrida na madrugada do dia 26 de fevereiro de 2023 no centro de Francisco Beltrão. Segundo as investigações, a vítima estava com outros dois indivíduos no seu carro, um deles um adolescente, quando foi atacada por eles e agredida com quatro facadas no pescoço. Em seguida, a dupla levou o veículo. Os suspeitos fugiram abandonando a vítima ferida em Renascença. Após atendimento médico, o homem ferido sobreviveu às facadas. Com a detenção dos envolvidos, os policiais concluíram, terça-feira, o inquérito e o adolescente deverá responder por tentativa de latrocínio e o outro envolvido foi indiciado por tentativa de latrocínio e corrupção de menores.

Flagrados com fios de cobre

Durante patrulhamento na madrugada de quarta-feira pela rua São José, bairro Sudoeste, em Pato Branco, a Polícia Militar abordou dois homens que estavam carregando rolos de fios de cobre. Eles relataram aos policiais que furtaram os cerca de 42 metros de fios e pretendiam revender, sendo encaminhados à Delegacia da Polícia Civil para as devidas providências.

Prisão em Pato Branco

A Polícia Militar foi informada, na tarde de terça-feira, que um homem com mandado de prisão em aberto estaria no bairro Planalto, em Pato Branco. Os policiais foram até o endereço indicado e abordaram o suspeito, de 27 anos, quando confirmaram que havia contra ele um mandado de prisão pelos crimes de furto e tráfico de drogas. O preso foi entregue no Departamento Penitenciário (Depen), estando à disposição da Justiça.

Acusado de contrabando

Após levantamentos, a Polícia Federal, o Cope e o BPFron cumpriram um mandado de prisão nesta semana, em Itaipulândia (PR), expedido pelo Juiz da Comarca de São Miguel do Iguaçu em razão do cometimento do delito de contrabando. O homem preso foi encaminhado à Delegacia da Polícia Federal em Foz do Iguaçu para comunicação ao Juízo competente e destinação a unidade prisional.

Mulher detida por furto alega ser "cleptomaníaca"

Adenir Brocco
ade@diariodosudoeste.com.br

A Polícia Militar de Pato Branco foi informada, terça-feira (21), que uma mulher tinha sido detida após praticar furto em uma das lojas do PB Shopping. No local, ela alegou aos policiais ser "cleptomaníaca" e se prontificou pagar as roupas furtadas no valor de R$ 1.040,00, mas os funcionários da loja resolveram representar contra a autora do furto.

Pelo que foi levantado pela Polícia Militar, a gerente da loja encontrou várias etiquetas no chão do provador de roupas. Em seguida, ela e os funcionários verificaram as imagens das câmeras de monitoramento e desconfiaram da mulher, que teria entrado na loja com uma sacola aparentemente tendo poucas coisas e estava com um volume maior quando saiu do local.

A mulher, de 49 anos, foi localizada e após diálogo alegou ser "cleptomaníaca" e se ofereceu para pagar as roupas furtadas no valor de R$ 1.040,00, mas os funcionários manifestaram o interesse de representar contra ela. Com isso, os policiais encaminharam as partes à Delegacia da Polícia Civil para as providências cabíveis ao fato. (**AB**)

DIVULGAÇÃO

As roupas que tinham sido furtadas de uma loja do PB Shopping

Policiais do BPRv apreendem maconha em ônibus

A equipe de Operações com Cães da 6ª Companhia do Batalhão da Polícia Rodoviária Estadual (BPRv) apreendeu na tarde de terça-feira na PRC-280, em Vitorino, 2,200kg de maconha durante a abordagem de um ônibus. A droga estava na bagagem de um passageiro, que foi preso.

De acordo com informações da 6ª Companhia do BPRv, o ônibus abordado durante a operação na PRC-280 fazia a linha Foz do Iguaçu a Pato Branco. A cadela de faro Aika indicou que havia droga em uma bolsa preta, que foi aberta pelos policiais e tinha três tabletes de maconha, que pesaram 2,200kg.

Os policiais identificaram o passageiro do ônibus que estava transportando o entorpecente. Ele revelou que pegou a maconha em Guaíra (PR) e estava levando para Coronel Vivida. O preso e a droga foram entregues na Delegacia da Polícia Civil de Pato Branco. (**AB**)

DIVULGAÇÃO

A cadela de faro Aika indicou a bagagem onde estava a droga

PCPR oferta 114 vagas de estágio para estudantes

A Polícia Civil do Paraná (PCPR) está ofertando 114 vagas para estudantes dos ensinos médio, técnico e superior. As inscrições estarão disponíveis até 26 de março, às 23h59. A instituição oferece vagas em 38 municípios paranaenses.

Dezenove vagas do nível superior são para pessoas com deficiência, sete para alunos do ensino médio regular e uma para médio profissional integrado. Além de 84 para ensino superior de ampla concorrência e três para nível técnico. As vagas de nível superior são voltadas para estudantes do curso de Direito.

Durante o período de inscrição, os interessados deverão preencher formulário disponível no site da PCPR e se inscrever na vaga ofertada no site da Central de Estágios do Paraná. Os candidatos inscritos terão o histórico escolar analisado. Para cada uma das vagas, os três candidatos mais bem classificados pela média acadêmica e aprovados em análise curricular serão chamados para entrevista pessoal em uma unidade da PCPR.

São requisitos para candidatura o estudante ter idade mínima de 16 anos, possuir cadastro ativo e atualizado no site da Central de Estágios, não prestar estágio simultaneamente em mais de um órgão estadual, pertencer a uma das instituições de ensino conveniadas com o Governo do Paraná e não ter realizado estágio de nível médio, técnico ou superior vinculado à Central de Estágio no prazo máximo de dois anos. Para mais informações acesse www.policiacivil.pr.gov.br/estagio. (**AEN**)

Polícia Militar prende traficante em Palmas

Durante patrulhamento quarta-feira pelo bairro Alto da Glória, em Palmas, a Polícia Militar tentou abordar um suspeito de tráfico de drogas. Ele fugiu entre residências e dispensou duas pedras de crack, mas foi perseguido e preso.

Os policiais também realizaram buscas na residência do homem preso, onde encontraram dinheiro e drogas. Foram apreendidos crack, cocaína, maconha, dinheiro, dois celulares e outros objetos usados para o tráfico de entorpecentes.

O homem foi preso em flagrante por tráfico de drogas. Ele foi entregue, juntamente com os entorpecentes, dinheiro e demais objetos apreendidos, na Delegacia da Polícia Civil de Palmas para as devidas providências. (**AB**)

Raphael Veiga comemora realização de sonho

RAFAEL RIBEIRO/CBF

Convocado pela primeira vez, Raphael Veiga quer conquistar seu espaço na Seleção Brasileira

O meia-atacante Raphael Veiga celebrou a oportunidade de vestir a camisa da Seleção Brasileira, durante entrevista coletiva na terça-feira. O jogador vive a expectativa de entrar em campo no amistoso do Brasil com o Marrocos, neste sábado (25), às 19 horas, no estádio Ibn Batouta, em Tânger.

"Todo mundo que sonha em jogar futebol sonha em vir para a Seleção Brasileira. Quando você joga no Brasil e o seu time começa a ganhar títulos, é normal que se crie a expectativa de chegar à Seleção. E foi o que aconteceu comigo. Sempre tive os pés no chão e trabalhei para que essa oportunidade chegasse", comemorou.

Aos 27 anos, Veiga vive o auge da carreira no Palmeiras. No clube paulista, o atleta vem sendo decisivo nos títulos recentes, entre eles o Campeonato Brasileiro, a Copa do Brasil e a Conmebol Libertadores. Ele destacou a dedicação necessária para receber a oportunidade. "Eu tinha convicção de que em algum momento essa oportunidade ia aparecer. Nunca passou pela minha cabeça não estar vivendo o que estou vivendo hoje. Eu tinha a expectativa, e as coisas aconteceram no tempo que têm que acontecer. Estou muito feliz", afirmou.

No amistoso com o Marrocos, Veiga tem a companhia de Weverton e Rony, seus colegas de clube. O goleiro esteve na Copa do Mundo do Catar e figura na Seleção nos últimos anos, enquanto que o atacante Rony recebeu o primeiro chamado. Veiga não esconde a felicidade de tê-los ao lado nesta jornada com a Amarelinha e admite ter ficado feliz em especial pela convocação do companheiro de ataque. "Eu fico muito feliz pelo Rony, sei da história dele. A gente teve a oportunidade de jogar junto no Athletico Paranaense e agora no Palmeiras. Sei de tudo que ele passou para chegar aqui. Vê-lo vestindo essa camisa comigo e vivendo tudo isso é motivo de muito orgulho", exaltou. (**CBF**)

Grêmio terá desfalques contra o Ypiranga

LUCAS UEBEL

O Grêmio trabalha forte para o jogo decisivo diante do Ypiranga

A equipe do Grêmio realizou na manhã de quarta-feira, no CT Luiz Carvalho, o primeiro dos três treinamentos com os portões fechados em que o técnico Renato Portaluppi trabalhará o time titular para o duelo de sábado, contra o Ypiranga, às 16h30, na Arena, jogo de volta pela semifinal do Campeonato Gaúcho. O Tricolor precisa reverter o resultado negativo de 2 a 1 no primeiro jogo, domingo passado, em Erechim.

O departamento médico tricolor divulgou, terça-feira, que os jogadores Fábio, Pepê e Cristaldo realizaram exames de imagem onde foram constatadas lesões musculares. Eles seguem em tratamento intensivo e são dúvidas para a partida. O zagueiro, Kannemann, expulso no último jogo, é desfalque certo, assim como Carballo e Villasanti, convocados pelas seleções do Uruguai e Paraguai, respectivamente.

O técnico Renato Portaluppi está definindo os substitutos para os contundidos, além de montar uma equipe ofensiva, pois o Grêmio precisa vencer para chegar na decisão do Campeonato Gaúcho. O argentino Cristaldo, que não atuou no primeiro jogo, é o que tem mais chances de enfrentar o Ypiranga.

O plantel volta aos treinamentos na tarde desta quinta-feira, às 16h, quando Renato começa a definir a equipe para o jogo decisivo contra o Ypiranga. (**AB com assessoria**)

Furacão treina para pegar o Maringá

O Athletico Paranaense realizou na manhã de quarta-feira (22), no CAT Caju, a segunda sessão de treinos em preparação para o reencontro com o Maringá FC. O jogo, que vale uma vaga na decisão do Campeonato Estadual de 2023, será disputado domingo (26), às 16h, no Estádio Joaquim Américo. Após vencer o jogo de ida por 2 a 0 no Estádio Willie Davids, em Maringá, o Rubro-Negro está em vantagem na busca pela classificação à final.

Os trabalhos práticos no campo começaram às 10h. Os atletas foram submetidos a ensaios que abordaram transições ofensivas e defensivas. O grupo realizou ainda treino tático coletivo. Os jogadores foram liberados logo após o fim da atividade. Até o dia do jogo, a programação de treinos conta com mais uma sessão de atividades nesta quinta-feira (23), outra na sexta-feira (24) e mais uma no sábado (25). Todas pela manhã, no CAT Caju.

Para o jogo deste fim de semana, no Joaquim Américo, o Furacão pode até perder por um gol de diferença que, mesmo assim, classifica-se para a final da competição. Caso o Maringá vença a partida por dois gols de diferença, a disputa pela vaga será nos pênaltis logo após o fim do tempo normal.

Operário e FC Cascavel são as equipes da outra semifinal do Paranaense 2023. O FC Cascavel venceu o jogo de ida por 2 a 1 no último domingo (19), no Estádio Olímpico Regional, em Cascavel, e está em vantagem. A segunda partida ocorre às 19h deste sábado (25), no Estádio Germano Krüger, em Ponta Grossa. (**Assessoria**)

Voluntários para os Jogos de Paris

O Comitê Organizador dos Jogos de Paris 2024 (Olimpíada e Paralimpíada) abriu as inscrições do programa de voluntários para o maior evento esportivo do mundo. Os cadastros são realizados por meio de uma plataforma on-line. As inscrições vão até 3 de maio e podem ser feitas por interessados do mundo todo. Os organizadores esperam reunir 45 mil voluntários nos Jogos Olímpicos (de 26 de julho a 11 de agosto) e nos Paralímpicos (de 28 de agosto a 8 de setembro).

São várias as atribuições dos voluntários durante os Jogos, além das boas-vindas as delegações, torcedores e imprensa. Entre as atividades que prestam estão a de guiar fãs e pessoas credenciadas nas áreas de competição e Vila do Atletas; ajudar na distribuição de equipamentos e auxiliar em casos de atendimento médico.

Para pleitear uma vaga de voluntário é preciso ter 18 anos ou mais em 1º de janeiro de 2024; falar ao menos inglês ou francês; e estar disponível por, no mínimo, 10 dias entre a abertura da Vila dos Atletas (12 de julho de 2024), e dois dias depois do encerramento da Paralimpíada (10 de setembro de 2024). (**Agência Brasil**)

Joinville conquista mais um título

É campeão! A cena já é repetitiva para o Joinville Futsal neste início de temporada. Jogando na noite de terça-feira (21), o Tricolor voltou a vencer o Jaraguá, desta vez por 3 a 1, de virada, fora de casa, e faturou a Recopa SC. Os gols do título foram marcados por Roni (2) e Kevin. Com a conquista, o Coelho garantiu a terceira taça em menos de 20 dias.

Além do tricampeonato da Recopa SC (2014, 2021 e 2023), o Joinville já venceu no ano, agora em março, a Supercopa Gramado e a Supercopa de Futsal, que garantiu ao clube vaga na Libertadores da modalidade.

Próximo de reencontrar à torcida após dois títulos em pouco mais de 48 horas – Supercopa no domingo e Recopa SC na terça -, o Tricolor retorna à quadra no sábado (25), pela Liga Nacional de Futsal. Os comandados de Cassiano Klein enfrentam o Brasília, às 19h, no Centreventos Cau Hansen, estreando na principal competição do salonismo brasileiro. (**Assessoria**)

ISSN 2175-7208
9 772175 720052
23 de março de 2023

DIÁRIO DO SUDOESTE

CLASSIFICADOS

imóveis | veículos | empregos | indústria | animais | produtos e serviços

FAMEX

Invista em Pato Branco com a Famex!

Condições imperdíveis de pagamento com parcelas a partir de R$ 1.159

TURMALINA | OPALA | EDIFÍCIO AMETISTA

(46) 3220 8030

Habitar IMOBILIÁRIA

CRECI-PR 3985J

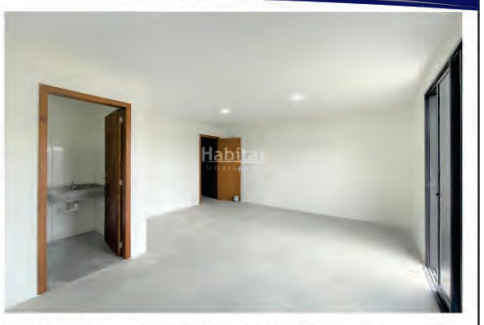

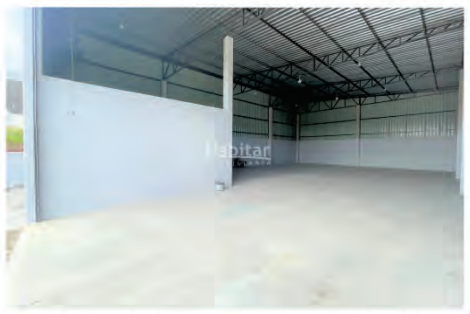

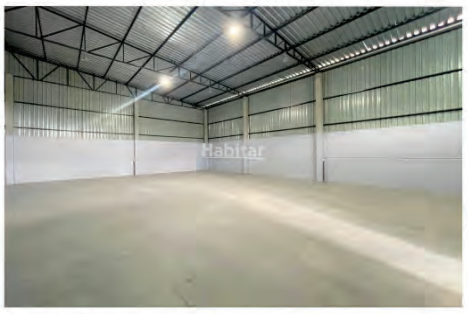

Barracão para locação em Pato Branco – PR. Fraron. Cód.: 1100. Com 01 lavabo. Sobra de terreno na frente, podendo ser utilizado como estacionamento. Porta de acesso ao barracão com altura suficiente para acesso de caminhão. Área total térrea: 240,00 m² (12,00m x 20,00m). Área total mezanino: 30,00 m² (5,00m x 6,00m). Área total terreno: 490,47 m². **Valor: R$ 4.000,00 / mensal.**

PLANTÃO DE VENDAS:
46 99911-6662 > Priscila
46 99138-4461 > Daiane
46 99942-4701 > Danyella

solar imóveis

CRECI J3779

3225.8800

RUA CARAMURU, 383 . www.solar.imb.br

VENDE — CASA DE ALVENARIA

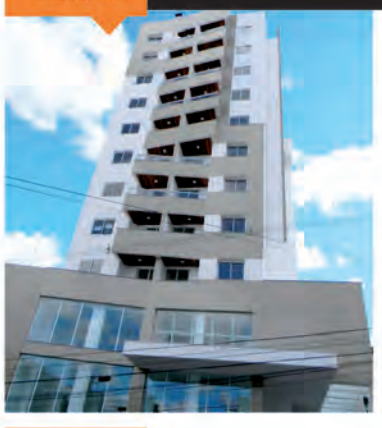

Ed Monte Moriah, Centro.
Com uma suíte, sala dois ambientes, cozinha sob medida e garagem.
R$ 265.000,00

ALUGA — CASA DE ALVENARIA

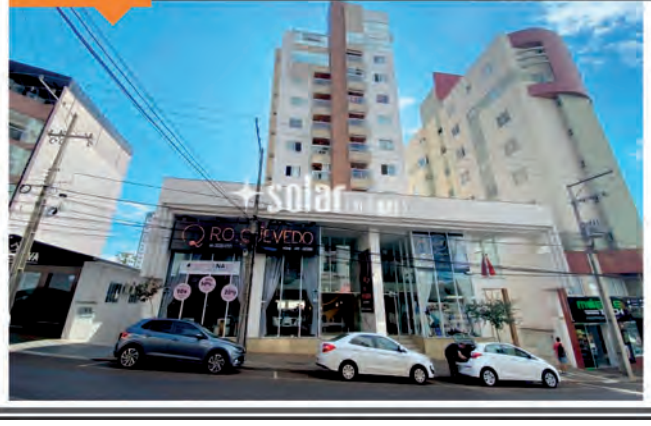

Ed. Monte das Oliveiras, Apto 601.
Com 75m² de área privativa. Possui 02 dormitórios sendo 01 suíte, sala, cozinha, 02 banheiros e 01 vaga de garagem. Rua Caramuru, N° 596, Bairro Centro, Pato Branco-PR.
R$ 1.500,00, mais taxas.

Moretti

Casa Alvenaria c/piscina
Valor R$ 700.000,00
Suíte mais dois quartos, garagem para até 3 carros. Estuda-se apartamento 2 quartos parte pagamento

Ed. Ettore
Valor R$ 330.000,00
Dois quartos e demais cômodos
Sacada com churrasqueira
Garagem individual

Ed. Sunset Yellow
Valor R$ 330.000,00
Suíte mais um quarto e demais cômodos
Garagem individual

Terreno comercial em Bom Sucesso do Sul
Valor R$ 265.000,00
Av. Padre Ivo Zolet
Metragem 663 m²

46 3225-3085
moretti.imb.br
Plantão de vendas
(46) 98404-0568
imobiliariamoretti

apartamento aluga

Apartamento Locação Edifício San Marino Rua Barão do Rio Branco Centro. 01 suíte, 02 dormitórios, sala, cozinha, Wc social, lavanderia, 02 sacadas 02 vagas de garagem por apartamento, Medidor de Água e Gás individual, sacada com churrasqueira e ponto de gás, plataforma de elevação para portadores necessidades especiais, salão de festas com playground, água quente em todos os ambientes, ponto de ar condicionado em três ambientes. Creci J-4.201.Tratar fone: 046 30251911 ou 99101-1743(Whatsapp)

Aluga-se apartamento com dois dormitórios, sala, cozinha, área de serviço e garagem no centro de Pato Branco R$ 900,00 www.joaresbrasil.com.br Creci f 12.632. Fone (46) 999720112

Aluga-se Apto Edifício Monte Moriah com 02 quartos, sacada sala com dois ambientes, cozinha, área de serviço, garagem para 01 veículo. www.joaresbrasil.com.br Creci f 12.632. Fone (46) 999720112

Imobiliária Acácio Imóveis aluga apartamento 301 do Ed. Pagnoncelli na Rua Itabira nº 1099, Centro da cidade de Pato Branco – Pr, com 197,07 m² de área construída. Possui: Cozinha, suíte, dois quartos, duas salas, sacada, área de serviço, banheiro social e garagem. Permanece no imóvel: Pia, fogão, guarda-roupa e beliche. Valor de locação: R$ 2.000,00 estando incluso neste valor IPTU, água, gás e garagem. Creci J-05566 Tratar: 46.3225.1777 – 99972.8380 www.acacioimoveispb.com.br
---

Rafa Negócios - Creci J06702 - Aluga apartamento térreo em condomínio fechado na zona sul, com 2 quartos, sala, cozinha com pia sob medida, churrasqueira e vaga de garagem. Valor: R$ 900,00 + condomínio. Contato: WhatsApp (46) 3224-4079. https://rafaimoveis.com/imoveis-locacao/1345

Rafa Negócios - Creci J06702 - Aluga apartamento na região central. Com 3 quartos, sala de estar e de jantar, cozinha, lavanderia, banheiro social. SEMI MOBILIADO. Valor: R$ 1.500,00 + condomínio. Contato: WhatsApp (46) 3224-4079. https://rafaimoveis.com/imoveis-locacao/1340

Rafa Negócios - Creci J06702 - Aluga apartamento no Bairro Fraron, com 2 quartos, sala, cozinha, banheiro social, churrasqueira e 2 vagas de garagem. Valor: R$ 1.200,00 + condomínio. Contato: WhatsApp (46) 3224-4079. https://rafaimoveis.com/imoveis-locacao/1343

Famex imobiliária aluga apartamento no Ed. Safira, localizado na Rua Tapajós esquina com Rua Itabira, com 01 suíte, 01 quarto, 72 m², 01 vaga de garagem, sacada com churrasqueira. Apartamento com móveis planejados na cozinha e banheiro. Valor de locação R$ 1.800,00. CRECI J 5858. Fone: (46) 3220-8030

Imobiliária Habitar Aluga: Apartamentos no Edifício Imperatriz. Unidades com 03 quartos, 01 suíte + 02 quartos e também 02 quartos. Localizado na Avenida Tupi, Centro - Pato Branco / PR. Códigos 1095, 1138 e 1210. Acesse www.habitar.imb.br ou entre em contato (46)3225-3232, WhatsApp (46)99972-0461 CRECI-PR 3985J.

apartamento vende

Apartamento Ed. Jerusalém, já locado! Próprio para investidor! Pode ser desocupado para uso próprio também Oferta R$ 199.000,00 Com Cozinha planejada, box vidro temperado, painel TV sala. Tratar (46)98404-0568 Creci-Pr 1.530-J

Vende-se Apartamento no Edifício Premium: 01 suíte com closet, mais 02 suítes, 01 lavabo, sala de tv, sala de jantar, cozinha, sacada com churrasqueira integrada, lavanderia, 02 vagas de garagem. Valor R$1.100.000,00. Telefone: (46) 3025-3557 / Whatsapp (46) 99971-4087 / 9973-4188/ E mail: atendimento@ciroimoveispb.com.br. Endereço: Rua Ibiporã n.° 735, Sala n.° 02, Centro, Pato Branco-PR

Vende-se Prédio no Bairro La Salle: São 08 unidades de apartamentos com 01 dormitório e 02 dormitórios. Rendimento mensal de aluguel: R$ 5.000,00, excelente para investidor. Telefone: (46) 3025-3557 / Whatsapp (46) 99971-4087 / 9973-4188/ E mail: atendimento@ciroimoveispb.com.br. Endereço: Rua Ibiporã n.° 735, Sala n.° 02, Centro, Pato Branco-PR

Vende-se apartamento no Ed. Alan Eber. Valor R$ 245.000,00. Bairro Industrial, com área total de 123 m² 2 Quartos, 1 Wc, e demais dependências. Segundo andar, tratar (46)98404-0568 Creci-Pr 1.530-J

Para investir manter locado ou morar. Apartamento Ed. Ouro Preto Centro lado Unimed. Suíte mais dois quartos, garagem privativa, face Leste. Norte. Valor R$ 565.000,00. Tratar 98404-0568 Creci-pr 1.530-J

Vendo apartamento no Edifício Ana, localizado na Rua Aimoré esquina com Itabira. Com 3 dormitórios, sendo uma suíte completa mobiliada, banheiro com balcão, box em vidro temperado e grande banheira de hidromassagem. Mais dois dormitórios menores, e um banheiro social com balcão. Sala ampla com lareira, duas amplas sacadas sendo uma com churrasqueira e mobiliada. Cozinha e área de serviço também montadas com mobília, 2 vagas de garagem separadas, e depósito. Tratar (46) 9 9132-6238

Favero Corretores De Imóveis – Vende: Apartamento com excelente infraestrutura, Rua João Pessoa, 666, Condomínio Residencial Julia, Pato Branco, Paraná. Com 02 quartos + 01 suíte; Sala com sacada e churrasqueira; Cozinha com armários e fogão cooktop; Área de serviço; 01 banheiro social, banheiros com armários e box; Aquecimento a gás; Garagem com 02 vagas. Valor: R$ 550.000,00; Área privativa: 87 M²; Área garagem: 43 M²; Área total: 149 M². Agende sua visita! Mais informações sobre valor (46) 99912 30 45 CRECI 11349 www.faverocorretores.com.br

casa aluga

Imobiliária Acácio Imóveis aluga sobrado com 03 quartos na Rua Bartolomeu Bueno nº 431, Bairro Pinheirinho da cidade de Pato Branco – Pr, com 92,00 m² de área construída, terreno 178,65 m², murado com grade e portão eletrônico. Valor de locação: R$ 1.650,00 com IPTU incluso neste valor. Creci J-05566 Tratar: 46.3225.1777 – 99972.8380 www.acacioimoveispb.com.br
---

Imobiliária Habitar Aluga: Casa no bairro Pinheirinho, próxima a garagem da prefeitura. 03 quartos, cozinha grande e com móveis, possui sobra de terreno. Rua Vieira da Costa 480, Pinheirinho - Pato Branco / PR. Código 1200. Acesse www.habitar.imb.br ou entre em contato (46)3225-3232, WhatsApp (46)99972-0461 CRECI-PR 3985J.

Imobiliária Habitar Aluga: Casa no bairro São Francisco, próxima ao mercado São Francisco. 03 quartos, sala, cozinha e garagem coberta, possui sobra de terreno. Geraldo

Veronese, 58 - São Francisco - Pato Branco / PR. Código 325 e 639. Acesse www.habitar.imb.br ou entre em contato (46)3225-3232, WhatsApp (46)99972-0461 CRECI-PR 3985J.

casa vende

Vende-se casa bairro Fraron com dois quartos e demais cômodos, c/laje valor R$ 330.000,00, Estuda-se propostas, tratar (46)98404-0568 Creci-Pr 1.530-J

Vendo casa de madeira no bairro São Vicente com 70 mts, contendo 3 quartos, cozinha e copa, sala, 2 banheiros sendo 1 deles suíte. Lote medindo 360 mts. Final de rua e ótima localização a 4 quadras da avenida Tupy. Valor R$ 200.000,00. Tratar no 46 99913-1420

Casa a venda no Vila Izabel com cozinha, sala conjugada, escritório, WC social, 01 suíte com closet, 01 quarto, garagem com churrasqueira, lavanderia, dispensa, com 150,00m² construído e 84,39m2 averbado mais espaço para construir piscina, toda murada. Creci J-4.201. Tratar fone: 046 30251911 ou 99101-1743(Whatsapp). Valor sob consulta
---

Vende-se casa no Bairro Fraron, próximo a UNIDEP, com 170m² de terreno, área construída 135m². Móveis novos sob medida, com 03 quartos, sala, cozinha, lavanderia e espaço gourmet. Bela casa, toda murada, confortável e segura. Informações: (46) 9 8414- 3115.

Vende- se casa. Oportunidade Única: Casa de alto padrão localizada no bairro Bancários. Próximo a Escola São Caetano (Irmãs Teatinas) e da Escola de futebol do Coxa, a cinco minutos do centro de Pato Branco. A casa possui: Pavimento Inferior: Garagem para 02 carros fechada; Lavabo; Depósito; Escritório; Cozinha com churrasqueira. Pavimento Superior: Sala de estar e jantar integradas; Sala de TV com sacada; Cozinha ampla com sacada; Lavanderia; Despensa; 02 Quartos; 01 Suíte; Banheiro social. Sistema de aquecimento gás. Casa de esquina, com ampla sobra de terreno. Valor: R$1.420.000,000. Tratar: 46 99920.3089

Vende-se Sobrado no Bairro Jardim América: Rua Visconde de Nacar n.º 447. 01 suíte, mais 02 dormitórios, 01 banheiro social, mais 01 lavabo, sacada, sala de tv, cozinha, lavanderia, 01 vaga de garagem, edícula com lavabo e churrasqueira. Valor: R$ 450.000,00. Telefone: (46) 3025-3557 / Whatsapp (46) 99971-4087 / 9973-4188/ E mail: atendimento@ciroimoveispb.com.br. Endereço: Rua Ibiporã n.° 735, Sala n.° 02, Centro, Pato Branco-PR

Famex imobiliária Vende Casa, localizada na Rua Pedro Ramires de Mello, no Centro, com 01 quarto, sala, cozinha, banheiro e área de serviços. Terreno de 260 m² e casa de 40 m². Valor de Venda: R$ 330.000,00. CRECI J 5858. Fone: (46) 3220-8030

Ederson Imóveis vende casa com 01 suíte com roupeiro, 02 quartos, banheiro social, sala de estar, cozinha sob medida, lavanderia e garagem com churrasqueira. Terreno de esquina todo murado. Bairro São Francisco. R$ 430.000,00. Financia. CRECI/PR 06596-J. Agende uma visita e confira: (46) 3225-4150 / 99933-5074. Mais opções em: www.edersonimoveis.com.br
---

Ederson Imóveis vende sobrado semimobiliado com 01 suíte com sacada, roupeiro e ar condicionado, 02 quartos com sacada, banheiro social, sala de estar com painel e ar condicionado, cozinha sob medida com coifa e cooktop, lavabo, lavanderia com armários e 02 vagas de garagem. Terreno todo murado. Bairro Amadori. R$ 750.000,00. Financia. CRECI/PR 06596-J. Agende uma visita e confira: (46) 3225-4150 / 99933-5074. Mais opções em: www.edersonimoveis.com.br
---

Favero Corretores De Imóveis – Vende: Casa mista com duas residências e entradas individuais; Parte superior: 03 quartos, 2 salas, cozinha, banheiro, lavanderia, garagem; Parte inferior: 02 quartos, sala, cozinha, lavanderia e garagem; Na parte dos fundos possui variedades de árvores frutíferas com amplo espaço. Área total 445 M². Endereço: Rua Timbiras, 133, Pato Branco-PR. Valor: R$ 550.000,00. Agende sua visita! Mais informações sobre valor (46) 99912 30 45 CRECI 11349 www.faverocorretores.com.br
---

Favero Corretores De Imóveis – Vende: Casa com aproximadamente 125m². Sendo 53,55m² averbados. Terreno com 188,25m². Possui: Sala e cozinha com móveis sob medida, 01 quarto; 01 suíte com closet com armários, 01 banheiro social; Edícula com armários, churrasqueira, banheiro e depósito. Toda cercada, com grades e portão eletrônico, alarme e câmeras. Localizada na Rua João Gualberto Gaspar, Bairro São Francisco, Pato Branco, Paraná. Valor: R$ 400.000,00. Agende sua visita! Mais informações sobre valor (46) 99912 30 45 CRECI 11349 www.faverocorretores.com.br
---

Favero Corretores De Imóveis – Vende: Casa no bairro Planalto, localizada na Rua Beija-Flor. Com 3 Dormitórios sendo 1 Suíte, Sala, Cozinha com Armários, Banheiro social; Lavanderia + Edícula com 1 Quarto e Garagem. Área total 200 M² // Área construída: 97 M²; Valor: R$ 310.000,00/ * Estuda proposta: veículo, terreno ou máquina agrícola. Agende sua visita! Mais informações sobre valor (46) 99912 30 45 CRECI 11349 www.faverocorretores.com.br
---

Favero Corretores De Imóveis – Vende: Casa Localizada na Rua Clevelândia, n° 1323. Bairro Fraron, Pato Branco-PR. Com 2 quartos, sala com home, cozinha com armários e bancada, banheiro + Edícula com churrasqueira, 1 quarto, banheiro e lavanderia. Valor R$ 350.000,00. Agende sua visita! Mais informações sobre valor (46) 99912 30 45 CRECI 11349 www.faverocorretores.com.br
---

Favero Corretores De Imóveis – Vende: Sobrado de esquina, com localização privilegiada no Bairro São Francisco. Sendo 01 suíte e mais 02 quartos, banheiro social e sacada na parte superior. Térreo possui sala, cozinha, lavabo e garagem. Acabamento em gesso e porcelanato. Área construída 99,22 m² e terreno 172 m ². Agende sua visita! Mais informações sobre valor (46) 99912 30 45 CRECI 11349 www.faverocorretores.com.br
---

Favero Corretores De Imóveis – Vende: Sobrado de esquina, com localização privilegiada no Bairro São Francisco. Sendo 01 suíte e mais 02 quartos, banheiro social e sacada na parte superior. Térreo possui sala, cozinha, lavabo e garagem. Acabamento em gesso e porcelanato. Área construída 99,22 m² e terreno 172 m ². Agende sua visita! Mais informações sobre valor (46) 99912 30 45 CRECI 11349 www.faverocorretores.com.br
---

Favero Corretores De Imóveis – Vende: Sobrado Bairro São Francisco, Rua Vitorino Tiocheta, 272, Pato Branco - PR. Terreno com 100m². 67,22 m² de área construída mais espaço para garagem, 2 quartos, cozinha, lavabo, sala, banheiro, lavanderia. Imóvel novo! Agende sua visita! Mais informações sobre valor (46) 99912 30 45 CRECI 11349 www.faverocorretores.com.br

sala comercial aluga

Aluga-se: Sala Comercial Térrea no Edifício Assunta Veronese: Rua Iguaçu n.º 169, Centro. Sala com uma copa e dois bwc social. Aluguel R$ 3.200,00 + taxas. Ponto de referência ao imóvel: Clínica Betiol - Ortopedista e Traumatologista, Clinica do Pulmão, Policlínica. Telefone: (46) 3025-3557 / Whatsapp (46) 99971-4087 / 9973-4188/ E mail: atendimento@ciroimoveispb.com.br. Endereço: Rua Ibiporã n.° 735, Sala n.° 02, Centro, Pato Branco-PR

Clínica Dra Flávia Luiza Marin Edifício empresarial Genésio de Oliveira, Rua Caramuru, 1100 5° andar sala 505. Aluguel por período de uma sala mobiliada. O Valor de 400,00 o período. Inclui: secretária, telefone/WhatsApp, Internet, luz, água, impressora. Contato: (46) 99105-4732 (46) 99105-8409

Favero Corretores De Imóveis – Aluga: Sala Comercial, localizada no centro de Pato Branco, com aproximadamente 76m². 1° andar. Prédio comercial e residencial. Não tem taxa condomínio; Não tem garagem; Valor da locação R$ 2.250,00. Agende sua visita! Mais informações sobre valor (46) 98404

CONTANDO A HISTÓRIA DO
SUDOESTE DO PARANÁ

Nos últimos 37 anos os principais fatos de Pato Branco, do Sudoeste e do Paraná foram registrados nas páginas do Diário do Sudoeste. Nelas também contamos a história de muitas pessoas que deixaram e ainda seguem transformando a sociedade. Ajudamos a fazer a história por acompanhamos e divulgamos os acontecimentos.

DIÁRIO DO SUDOESTE

www.diariodosudoeste.com.br

8862 www.faverocorretores.com.br

Rafa Negócios - Creci J06702 - Aluga sala localizada na praça de alimentação do Centro Comercial Tapajós, com restaurante predisposto para você começar o seu próprio negócio. Valor: R$ 3.000,00 + condomínio. Saiba mais no WhatsApp (46) 3224-4079. https://rafaimoveis.com/imoveis-venda/1274

Rafa Negócios - Creci J06702 - Aluga ótima sala comercial, com 275m² de área útil, ar condicionados e estacionamento coberto, ótima oportunidade para começar o seu próprio negócio. Bairro Planalto. Interessados chamar no WhatsApp: (46) 3224-4079. https://rafaimoveis.com/imoveis-locacao/1141

Imobiliária Habitar Aluga: Amplas salas comerciais Edifício Vicenza, localizadas na Rua Ibiporã, 212, Centro - Pato Branco / PR. Código 325 e 639. Acesse www.habitar.imb.br ou entre em contato (46)3225-3232, WhatsApp (46)99972-0461 CRECI-PR 3985J.

sala comercial vende

Vende-se loja em área central, com toda estrutura de funcionamento, com estoque em roupas, presentes, artigos de artesanatos, bebidas e perfumes em geral. Atendendo seus clientes a 8 anos. Aceita como forma de pagamento carro ou terreno Valor sob consulta. Tratar fone: 046 30251911 ou 99101-1743(Whatsapp). Creci J-4.201. Valor sob consulta
---
Vende-se ou permuta - se quatro conjuntos comerciais no Edifício Caramuru Center17, todo 5º andar, em Pato Branco. Em frente à Prefeitura Municipal de Pato Branco. Interessados entrar em contato pelos telefones: (46)3025-1902 ou (41)99206-0606.

Famex imobiliária vende ponto comercial consolidado, excelente fluxo de clientes, sala semi mobiliada com todos os moveis planejados, computadores, ar-condicionado, câmeras de segurança, e aquisição da conta do instaram da loja tendo o livre acesso a vários clientes. Área privativa é de 130 m² e possui 02 banheiros. Valor de venda: R$ 270.000,00. CRECI J 5858. Fone: (46) 3220-8030

terrenos vende

Vende-se Terreno no centro. Terreno de esquina com 900 m² com a mais bela vista da cidade. Aceito veículos ou imóveis como parte do pagamento. Tratar (46)99112-9660.

Terreno bairro nobre entre Cadorin e Brasília. Rua Tapir, frente nº 1141, frente de 20 metros , face Norte. Total de 870 m² . Tratar: (46) 98404-0568 Creci-Pr, 1.530-J

Oportunidade de Negócios: Vendo terreno área central de Pato Branco c/611,52m², na Rua Iguaçu, com 14 metros de frente x 43,68 fundo. Valor R$ 520.000,00. Aceita carro de até 40.000 - Interessados chamar WhatsApp (46) 9 8404-1525

Vende-se terreno no bairro Pagnoncelli, proximidades do Super Pão Supermercados, Rua Naje Dal Lolmo, rua asfaltada, frente de 12 metros total de 373m². Valor R$ 150.000,00 Tratar (46)98404-0568. Creci-Pr 1.530-J

Vende-se somente terreno com 429,60m², localizado na Rua Alagoas Bairro La Salle. Tratar fone: 046 30251911 ou 99101-1743(Whatsapp). Valor sob consulta. CRECI J-4.

Terreno a venda na Rua Pedro Soares, bairro Vila Isabel com 612,57m². Creci J-4.201. Tratar fone: 046 30251911 ou 99101-1743(Whatsapp). Valor sob consulta.

Famex Imobiliária vende Terreno, localizado na Rua Antônio Ascari no Bairro Cristo Rei, com 13,33 m² de frente e 42,00 m² de fundos, área total de 560 m². Próximo da subestação da copel Bela Vista. Valor de venda: 180.000,00. CRECI J 5858. Fone: (46) 3220-8030

Solar Imóveis Vende: Loteamento Jardim Primavera, lotes a partir de 372,00m²no valor de R$ 550,00 o m². Entrada, restante parcelado direto com o proprietário. Pronto para construir, confira esse e outros imóveis no site www.solar.imb.br ou 3225 8800, Creci J-3779

Solar Imóveis Vende: Loteamento Vó Normélia, bairro Fraron, próximo a Faculdade Fadep, lotes a partir de 290,00m² no valor a partir de R$ 98.000,00, entrada, restante parcelado em até 48 vezes, confira esse e outros imóveis no site www.solar.imb.br ou 3225 8800, Creci J-3779.

Imobiliária Acácio Imóveis vende terreno com 2.100,00 m² ao lado da Estrada Municipal Pioneiro Sadi Viganó do Bairro Industrial, saída para a Linha Fazenda da Barra: Frente do terreno: 35,00 metros, Fundos do terreno: 34,34 metros, Lateral esquerda: 60,63 metros, Lateral direita: 60,54 metros. Valor R$ 600.000,00. Creci J-05566 Tratar: 46.3225.1777 – 99972.8380 www.acacioimoveispb.com.br
---
Imobiliária Acácio Imóveis vende lotes no Loteamento Vila Matilde, conforme segue: Lote 09 da quadra 1783 com 514,53 m² (14,63 X 35,07m) = R$ 205.000,00; Lote 05 da quadra 1488 com 535,63 m² (13,00 X 41,20m) = R$ 214.000,00; Lote 06 da quadra 1488 com 535,63 m² (13,00 X 41,20m) = R$ 214.000,00; Lote 01 da quadra 1782 com 520,54 m² (14,83 x 35,07m) = R$ 208.000,00; Lote 02 da quadra 1782 com 438,37 m² (12,50 X 35,07m) = R$ 175.000,00; Lote 04 da quadra 1782 com 438,37 m² (12,50 X 35,07m) = R$ 175.000,00. Creci J-05566 Tratar: 46.3225.1777 – 99972.8380 www.acacioimoveispb.com.br
---
Imobiliária Acácio Imóveis vende terreno com 360,00 m² (12 X 30m) no Bairro São Cristóvão, no antigo Clube de Campo Iguaçu, cidade de Pato Branco – Pr. Relevo plano, na Rua Papa João XXIII. Valor R$ 135.000,00 à vista. Creci J-05566 Tratar: 46.3225.1777 – 99972.8380 www.acacioimoveispb.com.br
---
Favero Corretores De Imóveis – Vende: Terreno localizado em São Roque do Chopim, Pato Branco, Paraná; Área total 360 M²; Valor Venda: R$ 70.000,00; Agende sua visita! Mais informações sobre valor (46) 99912 30 45 CRECI 11349 www.faverocorretores.com.br
---
Favero Corretores De Imóveis – Vende: Terreno, com ótima localização, Loteamento Dom Luiz, Rua Campo Seguro, Fraron, Pato Branco- PR. Área total 240 M²; Valor R$ 117.000,00. Agende sua visita! Mais informações sobre valor (46) 99912 30 45 CRECI 11349 www.faverocorretores.com.br
---
Favero Corretores De Imóveis – Vende: Terreno, Localizado na Rua Bento Gonçalves, Cristo Rei, Pato Branco, Paraná; Terreno Área total 479 M²; Valor R$ 250.000,00. Agende sua visita! Mais informações sobre valor (46) 99912 30 45 CRECI 11349 www.faverocorretores.com.br

veículos carros

Vende-se Van-Executiva, ano 2001, com 09 lugares, carteira "B", completa, cor verde. Valor: R$ 38.000,00, aceito proposta ou veículo de meu interesse. Informações: (46) 98405-0410

Vende-se Fiesta Hatch, ano 2011, 73 CV, cor branca. Valor: R$ 24.800,00, aceito proposta. Informações: (46) 98405-0410

Vende-se HB20 1.0 Sense, ano 2019 /2020, cor branca, único dono, com ar condicionado, direção hidráulica, vidro e trava elétrica, computador de bordo, air bag, abs, som original, carro impecável. Valor à vista ou financiado: R$ 61.900,00. Troca a cominar. Recebo carro ou moto de menor valor. Informações: (46) 99102-1017 (WhatsApp), (46) 99103-9214. Atendemos após as 18h, nos finais de semana e feriados.

Vende-se Fiesta SE, 1.0, sedan, ano 2014, completo. Valor R$ 32.000,00 troca a combinar. Informações: (46) 99102-1017 (WhatsApp) ou (46) 99103-9214. Atendemos após as 18h, nos finais de semana e feriados.

Vende-se Hilux cabine dupla 3.0, 4 X 4, ano 2010, cor prata, direção hidráulica, ar condicionado digital, vidro elétrico, trava, alarme, computador de bordo, air bag, abs, multimídia, banco de couro, jogo de roda, farol de milha, proteção de caçamba, lona marítima e 04 pneus novos. Valor à vista ou financiado: R$ 123.000,00, Troca: R$ 129.000,00. Recebo carro de menor valor. Informações: (46) 99102-1017 (WhatsApp), (46) 99103-9214. Atendemos após as 18h, nos finais de semana e feriados.

veículos motos

Vende-se moto Suzuki V-Strom, 650 cc, ano 2011, cor branca, completa mais acessórios. Valor à vista ou financiado: R$ 28.900,00, Troca: R$ 31.000,00. Recebo moto de menor valor ou carro de maior valor. Informações: (46) 99102-1017 (WhatsApp), (46) 99103-9214. Atendemos após as 18h, nos finais de semana e feriados.

produtos e serviços

Famex imobiliária aluga Vagas de Garagem, localizadas na Rua Tapajós no Edifício Safira, excelente localização e fácil acesso. Locação mensal com contrato. Valor de locação: R$ 180,00. CRECI J 5858. Fone: (46) 3220-8030

Vendo quadra esportiva tamanho 15x30, grama sintética, nova. Interessados entrar em contato pelo fone whats (46) 9 9984-3044

empregos

Vaga para consultor (a) de peças. Nossos consultores de peças são responsáveis por executar atendimento a clientes internos e externos com propósito de realizar venda de produtos realizando a manutenção dos mesmos através de novos pedidos a fabrica ou através de transferências de outras filiais. Vaga para PCD. Filial de Palmas – PR. Se interessou? Envie seu currículo para: dalgisa@verdesul.com.br
---
Estou disponibilizando serviços de diarista, mensalista, auxiliar de cozinha, serviços gerais. Com experiência comprovada e referência. Tratar: DaLuz (46) 9 9114-6959

Vaga para Departamento de Marketing / Publicidade e propaganda. Enviar currículo para: coordenacaogeral@pmed.com.br
---
Valdir está à procura de trabalho em Pato Branco, tem experiência em pintura, jardinagem, e serviços gerais. Contato 45 – 99141-8902

ANUNCIE AQUI

O JORNAL NÃO SE RESPONSABILIZA POR QUALQUER TIPO DE ANÚNCIO APRESENTADO NESTE CADERNO