

A identidade de uma região através do seu queijo

Albari Rosa/AEN



POLÍTICA

Legislativo apresenta projeto de reforma e adequações da Casa de Leis [PÁG. 2](#)

CIDADE

Feira Orgânica dos Bairros de Pato Branco organiza excursão ao campo [PÁG. 3](#)

REGIONAL

Orçamento de 2023 pode contar com aumento de repasse ao Samu [PÁG. 7](#)

SEGURANÇA

Homem morre em confronto armado com a PM em Palmas [PÁG. 10](#)

Produtores de leite e queijo do Sudoeste se reuniram para discutir formas de melhorar a qualidade do queijo artesanal da região. Para os órgãos estaduais, o maior esforço é para colocar o leite paranaense e os subprodutos da cadeia no mercado mundial. No mesmo caminho, produtores apontam a importância de políticas públicas regulatórias para esta expansão, que o Sebrae almeja um dia chegar a ser uma Indicação Geográfica. [PÁG. 6](#)



PARANÁ
GOVERNO
DO ESTADO

EDITAL PÁG. B1

Paraná apresenta, na COP27, iniciativas voltadas à sustentabilidade

AEN

Iniciativas sustentáveis paranaenses serão apresentadas nesta e na próxima semana na Conferência das Nações Unidas sobre Mudanças Climáticas de 2022 (COP27), que iniciou no domingo (6), na cidade de Sharm El Sheikh, no Egito. Servidores da Secretaria de Estado do Desenvolvimento Sustentável e do Turismo (Sedest) vão participar de três painéis na conferência, e a Portos do Paraná foi a única autoridade portuária do planeta convidada a palestrar no evento.

O Governo do Estado também vai assinar a Declaração de Rabat Salé Kénitra de "Regiões para um Futuro Resiliente: impulsionando ações transformadoras para o planeta, as pessoas e a prosperidade" (Regions for a Resilient Future: driving transformative action for the planet, people & prosperity). O documento, da rede internacional Regions4, terá como signatários governos regionais de diferentes partes do mundo, que se comprometem a implementar políticas para mitigar as mudanças climáticas e cumprir as metas do Acordo de Paris.

O diretor de Políticas Ambientais da Sedest, Rafael Andreguetto, vai palestrar nos painéis "A Sustentabilidade dos Biomas Brasileiros", na segunda-feira (14); e "Regiões e a Economia de Hidrogênio: a Solução do Hidrogênio como um Vetor da Transição Energética", na terça-feira (15). A diretora de Licenciamento Ambiental e Outorga do Instituto Água e Terra (IAT), Ivonete Chaves, participará do painel "O Papel dos Estados para o Avanço na Descarbonização do Setor Energético", com data ainda a definir.

A Portos do Paraná participou, nesta terça-feira (8), no painel "Tecnologia e Transferência Inovadoras: Solução Chave para Ações Climáticas". Nesta quarta-feira (9), os temas foram "Tornando-se Verde: Setor Privado Sustentável", "Lidere o Caminho: Estudos de Caso sobre Desenvolvimento Urbano Sustentável" e "Investimento em Comunidades".

Reuniões bilaterais

No período em que estará presente na COP27, entre os dias 12 e 17 de novembro, o Paraná deve participar também de uma série de reuniões bilaterais com outros governos e com instituições da área de sustentabilidade, na busca de financiamentos a projetos e planos de mitigação climática. Segundo Andreguetto, o Estado também vai apresentar programas voltados para a redução dos efeitos das mudanças climáticas, como o Sinais da Natureza, Paraná Energia Sustentável, Poliniza Paraná e o Selo Clima.

Legislativo apresenta projeto de reforma e adequações da Casa de Leis

Durante a sessão ordinária o presidente da mesa diretora adiantou que o Legislativo irá antecipar a devolução de R\$ 2 milhões ao Executivo

Marcelo Coan

redacao@diariodosudoeste.com.br

Após dez anos da última reforma e reestruturação do ambiente Legislativo pato-branquense, a mesa diretoria da Câmara Municipal de Pato Branco apresentou, na sessão ordinária dessa quarta-feira (9), o projeto arquitetônico que deve ir para licitação e dar uma cara nova para o ambiente interno da Casa de Leis. O anúncio foi feito pelo presidente do Legislativo, Claudemir Zanco (PL).

A previsão é que sejam investidos em torno de R\$ 800 mil. O valor contempla a reestruturação de todo o plenário, reforma dos banheiros do plenário com acessibilidade, manutenção da garagem – com troca de portões –, manutenção do telhado e criação de duas salas para as comissões – ambas com sistema de transmissão ao vivo. Além disso, o investimento prevê a instalação de um sistema fotovoltaico – R\$ 102,9 mil – e a troca de todos os equipamentos. "A economia, a mudança de horário durante este um ano e com a colaboração de todos os vereadores e servidores estamos conseguindo fazer este in-



ASSESSORIA CÂMARA PB

Última reforma realizada no plenário do Legislativo de Pato Branco já passa de 10 anos

vestimento", afirma o presidente do Legislativo adiantando que todo o processo de reforma deve acontecer no período de recesso legislativo.

Sala das comissões

Sobre as salas, Zanco disse que a criação dos ambientes com sistema de transmissão é resultado de um combinado com a promotória pública. A ideia é que todos os debates das comissões, desde que o assunto permita, sejam transmitidos ao vivo e as gravações fiquem à disposição da sociedade.

Devolução antecipada ao Executivo

Apesar do investimento que o Legislativo fará na reforma e reestruturação dos ambientes internos

da Casa de Leis, o presidente da mesa diretora revelou, durante a sessão, que autorizou a contabilidade a seguir os trâmites legais para fazer a devolução antecipada de valores ao Executivo. Neste momento serão em torno de R\$ 2 milhões, mas Zanco adianta que até o final do ano o total devolvido aos cofres do município deve ultrapassar a casa dos R\$ 3 milhões. A iniciativa é comum entre os poderes, porém, via de regra, ocorre sempre no final do ano.

O valor, conforme explica Zanco, deve ser empregado pelo município em pavimentação. "Conforme o combinado com o prefeito Robson Cantu, esse recurso antecipado será para licitação, ou de concreto ou de asfalto, para o bairro São João", disse destacando que essa é uma parcela de contribuição dos 11

vereadores.

Se confirmada a devolução dos R\$ 3 milhões ao término do exercício 2022, o Legislativo irá devolver, neste ano, em torno de 27% do que será transferido pelo Executivo dentro do ano – R\$ 11.155.000,00. O projeto de reforma e reestruturação vai representar outros 7,17 do orçamento. O restante do valor, em torno de R\$ 7,3 milhões, cobre despesas toda a rotina de trabalho da Câmara Municipal durante os 12 meses.

Em 2021 a devolução representou 54% do recurso disponibilizado para os trabalhos. A Casa de Leis devolveu ao Executivo a cifra de R\$ 5.318.683,86. Desse montante R\$ 5.228.693,64 foi referente a transferências financeiras concedidas e R\$ 89.990,22 foi referente a rendimentos de aplicações financeiras.

Câmara aprova doação de terreno para o Centro de Inovação da UTFPR

De forma unânime, a Câmara de Vereadores de Pato Branco aprovou, em segunda discussão, na sessão ordinária desta quarta-feira (9), o projeto de lei 38/2022 que autoriza o Executivo municipal fazer a doação de um terreno à Universidade Tecnológica Federal do Paraná (UTFPR), Campus Pato Branco. O espaço, que possui 1500 metros quadrados, deve ser usado para a construção do centro de inovação da instituição de ensino.

Em defesa da aprovação do projeto, o vereador Marcos Marini (Podemos), explicou que o centro de inovação é um espaço aberto, de oportunidade para o ensino e, principalmente para pesquisa e extensão. "[Ambiente] aonde poderão ser feitos projetos de pesquisas e desenvolvimento, transferência de tecnologia, novas startup

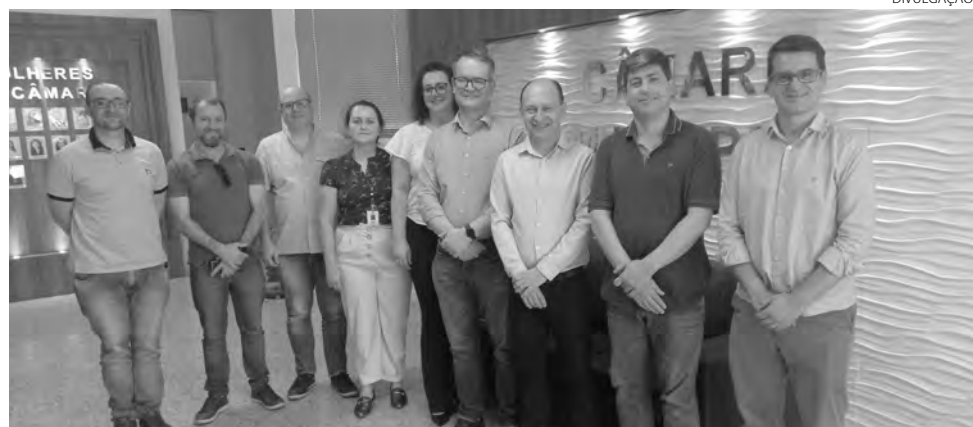

DIVULGAÇÃO

Com a aprovação, o projeto retorna ao Executivo para a sanção

e novas incubadas. A UTFPR tem em sua veia ensino, pesquisa e extensão", resume dizendo que, com o centro de inovação, é a oportunidade de concatenar e conectar diversos atores, inclusive outras universidades.

A área doada, situada ao lado do Parque Tecnológico de Pato Branco e do próprio campus da UTFPR,

é uma demanda antiga. Segundo Marini, a instituição de ensino trabalhou cerca de dez anos para que isso acontecesse.

O foco do centro de inovação é a prestação de serviços tecnológicos, o desenvolvimento de pesquisas em parceria com empresas e outras organizações, licenciamento de patentes e/ou

geração de Startups, FatLab e espaços de cocriação. Ainda, incluirá a viabilização de equipe de prospecção de demandas junto à sociedade local e regional, estrutura de gestão financeira e corpo de colaboradores especialistas para possibilitar a operação dos laboratórios de prestação de serviços e de pesquisa. (Marcelo Coan)



VAGAS EM PATO BRANCO

Atendente de farmácia - balconista
Atendente de lojas e mercados (PCD)

Auxiliar de cozinha
Auxiliar de faturamento
Balconista de crediário
Caixa de loja
Chapista de lanchonete
Estoquista
Motorista entregador (CNH "B")
Servente de limpeza
Vendedor interno
Zeladora

Continuamos com feirão do emprego, com entrevistas pela manhã e à tarde, na sede da Agência do Trabalhador, com foco nas vagas do comércio e gastronomia

Os interessados devem comparecer na Agência do Trabalhador, Travessa Santo Cola, 102, Baixada

Projeto de extensão da UTFPR viabilizou excursão em propriedades rurais

Aline Vezoli

redacao@diariosudoeste.com.br

O projeto de extensão da Universidade Tecnológica do Paraná (UTFPR) campus de Pato Branco, Feira Orgânica dos Bairros de Pato Branco, levou, no último sábado (5), os consumidores para uma excursão nas propriedades de famílias agricultoras de Itapejara D'Oeste.

A excursão fez parte da programação da Semana da Alimentação Saudável, inicialmente programada para outubro e adiada devido as chuvas. A programação também contou com palestras sobre o câncer de mama e o impacto dos agrotóxicos na alimentação.

A visita foi possibilitada por entidades como a UTFPR, o Instituto de Desenvolvimento Rural (IDR-PR), Associação de Estudos Orientação e Assistência Rural (Assesoar) e a Plataforma da Comida Saudável. A Feira de Orgânico também



DIVULGAÇÃO/UTFPR

Participantes puderam conhecer propriedades rurais

contou com o apoio da Diretoria de Relações Empresariais e Comunitárias (DIREC) da UTFPR.

No total, 40 consumidores participaram da excursão e puderam conhecer a COOPAFI, a UPVF da família Lino, ambos em Itapejara D'Oeste, além de participar da visita e almoço à agroindústria de embutidos no sítio Lora, na comunidade Independência, em Pato

Branco.

Miguel Ângelo Perondi, coordenador do projeto de extensão, comenta: "Nosso foco é valorizar o alimento saudável, seja orgânico ou de processos artesanais que evitem o uso de ultraprocessados".

"Impressionante como as pessoas ficaram maravilhadas com a possibilidade de eventos que conectem o consumidor urbano com o produtor rural

genuíno, aquele verdadeiro produto da colônia, que é algo muito rico que há em Itapejara d'Oeste e que nós queremos valorizar aqui em Pato Branco.", comentou.

Segundo o professor, as palestras realizadas antes da excursão tiveram como enfoque a relação do câncer de mama com a alimentação saudável, do ponto de vista da alimentação com o agrotóxico, "o quão importante é uma boa alimentação para evitar o câncer de mama, nós organizamos essa excursão para conhecer bons exemplos de conexão do campo com a cidade para adquirir alimentos saudáveis".

O programa teve como foco a participação da população pato-branquense, porém, contou com a adesão de pessoas de outros municípios. "As pessoas ficaram maravilhadas com a possibilidade de eventos que conectem o consumidor com o produtor rural genuíno, aquele verdadeiro produto da colônia", conclui.

Pontes e viadutos

No dia 6 de dezembro, o DER vai abrir os envelopes da licitação das obras, com valor máximo de propostas estimado em R\$ 6,8 milhões, de reforma de 17 pontes e viadutos entre os Campos Gerais e o Norte Pioneiro. As obras nas rodovias PR-090, PR-092, PR-151, PR-239, PR-340 e PRC-272, vão atender nove cidades: Wenceslau Braz, Castro, Campo Largo, Ponta Grossa, Jaguariá, Arapotí, Sengés, São José da Boa Vista e Santana do Itararé.

Novas secretarias

O governo do Estado poderá ter sete novas secretarias. Em estudo, estão a criação das pastas da Mulher, Justiça, Trabalho e Emprego, Ação Social, Cultura, Indústria e Comércio, e Esporte e Turismo. Algumas das novas secretarias podem ser através do desmembramento das pastas de Justiça, Família e Trabalho, Comunicação Social e Cultura, e Educação e Esporte. Mensagens com as propostas da reforma administrativa estão sendo aguardadas na Assembleia Legislativa.

Cursos

A UEM conquistou cinco estrelas nos cursos de Farmácia, Geografia, Matemática, Química e Zootecnia. A UEL teve cinco estrelas nos cursos de Agronomia, Ciências Biológicas, Filosofia e Medicina Veterinária. Entre os cursos da Unioeste estão Engenharia Agrícola, Pedagogia e Secretariado Executivo Trilíngue. A UEPG finaliza a lista de graduações de excelência das estaduais com o curso de Letras.

Da Redação ADI-PR | Coluna publicada simultaneamente em 22 jornais e portais associados. jornalismo@adipr.com.br

Espectáculo sobre as raízes africanas será exibido em Pato Branco gratuitamente

ASSESSORIA/ SESI CULTURA



Espectáculo tem como objetivo trabalhar questões étnico-raciais

Redação com assessoria

redacao@diariosudoeste.com.br

O município de Pato Branco recebe, nesta quinta-feira (10), o espetáculo "Karingana Ua Karingana! Histórias de Áfricas", às 19h, no Centro Cultural Sesi. Composto por contos de origem africana e afro-brasileira, o espetáculo traça uma rota de identificação com as raízes negras, a contribuição para a construção do país e herança cultural.

Temas como diáspora, autoestima, ancestralidade, circularidade, meio ambiente, espiritualidade, escravização da população negra, linguagem e diver-

sidade são abordados por meio de técnicas de contação de histórias, danças de matrizes africanas, cantos e brincadeiras.

O espetáculo nasceu do desejo e da necessidade de trabalhar as questões étnico-raciais com crianças, jovens e adultos a partir de outras perspectivas, aproximando temas que fazem parte da história e cultura brasileira.

De acordo com o último Censo Demográfico, a maioria da população brasileira é afrodescendente e, muitas vezes, os jovens e as crianças não se veem representados na mídia ou nos livros. Nesse sentido, "Ka-

ringana Ua Karingana" foi pensado para ser um espaço de representatividade, pois os três atores/músicos são afrodescendentes e apresentam a riqueza de elementos africanos e afro-brasileiros por meio dos figurinos, adereços, turbantes e penteados.

A entrada do espetáculo é gratuita e o ingresso deve ser retirado com 30 minutos de antecedência no dia da apresentação. Há a possibilidade de contribuir voluntariamente com 1 kg de alimento não perecível, 1 litro de leite, 1 brinquedo ou 1 livro. Mais informações podem ser obtidas através do telefone (46) 3220-5524.

Tem crédito **PRONAMPE** e **BNDES** para você na **EVOLUA!**

Visite a sua agência ou deixe seu contato no QR CODE abaixo.

* Crédito sujeito a análise.

Aponte a câmera do seu celular para o QR CODE e preencha o formulário para entrarmos em contato.



EVOLUA
COOPERATIVA AILOS

Venha para esta experiência incrível!

LAVAREDAS FEST

OPEN BAR CHOPP

OPEN FOOD

7 HORAS DE FESTA



SHOWS DE MÚSICA

Várias bandas e estilos musicais diferentes para agradar a todos.



ESPAÇO KIDS

Um espaço dedicado às crianças, com brinquedos e muita diversão.



SORTEIO DE BRINDES

Muitos sorteios durante todo o evento.



INGRESSOS

AJA | LIGA DA BRASA
LA CARNE | MASSAFERA
DIVINO ARMÁRIO

HONRARIA BARBEARIA PREMIUM

GABBANA JARDINS

19 NO VEM BRO

ASSADORES OFICIAIS



PAULÃO MEAT LOVER
@paulao_meatlover

CELSÃO JUNIOR
@celsao_junior

BARBA RUIVA
@barbaruivoficial_

MACALÉ
@micheldreifke_

REALIZAÇÃO

PATROCINADORES

APOIO



Conab estima safra de grãos em 313 milhões de toneladas

Agência Brasil

A safra de grãos 2022/2023 deve chegar a uma produção de 313 milhões de toneladas, um aumento de 15,5% em relação ao resultado obtido no último ciclo, o que representa quase 42 milhões de toneladas a mais. Segundo a Companhia Nacional de Abastecimento (Conab), o crescimento reflete uma estimativa de elevação na área plantada da soja.

No geral, a área semeada no país deverá chegar a 76,8 milhões de hectares, ante aos 74,5 milhões de hectares cultivados em 2021/2022, como mostra o 2º Levantamento de Grãos da Safra 2022/23, divulgado ontem (9) pela Conab.

De acordo com o órgão, o aumento na área plantada é explicado, entre outros fatores, pelo avanço da agricultura em áreas de pastagens degradadas, ou ainda da opção dos produtores pela soja em detrimento a outras cultu-

ras devido a melhor rentabilidade. A projeção é que cerca de 43,2 milhões de hectares em todo país sejam destinados para a semeadura da soja.

Com uma produtividade esperada em 3.551 quilos por hectare, a estimativa é que a produção fique em torno de 153,5 milhões de toneladas. O plantio da safra 2022/2023 da oleaginosa alcança 57,5% da área prevista após um início lento por conta de chuvas localizadas em alguns estados.

Para o milho, a expectativa da Conab é que a produção total seja de 126,4 milhões de toneladas. Na primeira safra do cereal há redução de 3,1% na área a ser cultivada, atribuída à elevação dos custos de produção e à alta pressão da ocorrência de cigarrinha, uma praga que afeta as lavouras.

A Conab também prevê uma redução de área para o arroz e o feijão. No caso do arroz, a maior queda se dá em área de plantio se-

queiro, que não necessita de irrigação constante. Com uma área estimada em 1,5 milhão de hectares e uma produtividade média de 7.012 kg por hectare, a safra do cereal está estimada em 10,6 milhões de toneladas. Já para o feijão, a diminuição deve chegar a 2,7% na área total prevista a ser semeada, somando todos os ciclos da cultura. Ainda assim, a produção total da leguminosa no país é estimada em 2,9 milhões de toneladas.

Trigo

Entre as culturas de inverno, a Conab destaca a previsão de safra recorde de trigo. A expectativa é que os agricultores colham 9,5 milhões de toneladas do grão nesta safra, valor 23,7% maior que o ciclo anterior. Segundo o órgão, o bom resultado deverá ser obtido mesmo com a redução de produtividade das lavouras no Paraná, prejudicadas por excesso de umi-

dade, registrado ao longo de setembro e outubro deste ano, o que tende também a diminuir a qualidade do produto colhido.

“A situação adversa no estado paranaense foi compensada pelas condições climáticas favoráveis no Rio Grande do Sul, com rendimentos obtidos acima de 55 sacas por hectare e boa qualidade do grão colhido”, explicou a Conab.

Consumo e estoques

Neste levantamento, a Conab prevê uma queda do consumo nacional de arroz em relação ao volume divulgado no levantamento anterior, saindo de 10,8 milhões de toneladas para 10,6 milhões de toneladas na safra 2022/23. “Isso ocorre em razão da perspectiva de recuperação econômica, dado o fato de o arroz possuir uma elasticidade-renda negativa”, diz a Conab.

Além disso, diante de um cenário de menor disponibilidade de

grão e tendência de melhores preços internos, as estimativas de exportação também diminuíram em relação ao primeiro levantamento, sendo estimadas em 1,3 milhão de toneladas. Com isso, a perspectiva é de leve retração do estoque de passagem (entre safras), para 2 milhões de toneladas ao final de 2023.

Para o trigo, a expectativa é de encerramento da safra com estoque de passagem de 1,3 milhão de toneladas, estimativa 11,58% maior que a de outubro.

No caso do milho colhido na safra 2021/22 ainda em comercialização, os dados de suprimento e consumo continuaram estáveis em relação ao levantamento anterior. Por outro lado, os estoques de passagem foram ajustados para 7,6 milhões de toneladas, dado o aumento nas estimativas de exportação para 38,5 milhões de toneladas e o aumento das importações para 2,5 milhões de toneladas.

Indicadores Econômicos

BOVESPA 09/11/22

ÍNDICE BOVESPA
▼ Baixa: 2,22% **113.580 pontos**
 Volume negociado: R\$ 42,43 bilhões

116.928 116.896 118.155 115.342 116.160 113.580

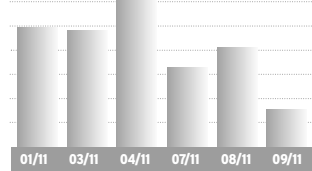

Ações	%	R\$
Petrobras PN	-1,65%	26,90
Vale ON	-1,22%	73,15
ItaúUnibanco PN	-5,21%	28,03
Bradesco PN	-17,65%	15,30
Qualicorp PN	-15,60%	6,87
Magazine Luiza ON	-3,46%	4,47
Americanas ON	-8,44%	13,89
Petz ON	+8,82%	8,88

BOLSAS NO MUNDO	%
Dow Jones	32.513,94 -1,95
Londres	7.296,25 -0,14
Frankfurt	13.666,32 -0,16
Tóquio	27.716,04 -0,56

OURO -	var. dia
09/11	R\$ 284,10 /grama -0,32%

IR

BASE (R\$)	Alíquota %	Parc. a deduzir
Até 1.903,98	-	-
De 1.903,99 até 2.826,65	7,5	142,80
De 2.826,66 até 3.751,05	15	354,80
De 3.751,06 até 4.664,68	22,5	636,13
Acima de 4.664,68	27,5	869,36

Deduções: a) Assalariados: 1-R\$ 189,59 por dependente; 2 - pensão alimentícia; 3 - contribuição à Prev. Social; 4 - R\$ 1.903,98 por aposentado a partir de 65 anos; 5 - contribuições à previdência privada e aos Fapi pagas pelo contribuinte; **b) Carne Leão:** itens de 1 a 3 mais as despesas escrituradas no livro-caixa.

SELIC/IR

IR 2022 - A sétima cota do Imposto de Renda 2022 (base 2021) vence em 30/11, com a incidência de juros Selic de 6,31%.

MÊS	TAXA SELIC	MÊS	TAXA SELIC
Ago/22	1,17%	Out/22	1,02%
Set/22	1,07%	*Nov/22	1,00%

*No mês corrente a Selic é sempre 1,00%

Indicadores Econômicos: elaboração da agência Dossê:Dinheiro. Fone: (41) 99632-7866

CÂMBIO 09/11/22

DÓLAR COMERCIAL

▲ Alta: 0,74% Var. novembro: **+0,31%**
 Compra R\$ 5,181
 Venda R\$ 5,182

DÓLAR PTAX (Banco Central)

▼ Baixa: 0,22% Var. novembro: **-1,79%**
 Compra R\$ 5,1623
 Venda R\$ 5,1623

DÓLAR PARALELO

▲ Alta: 1,10% Var. novembro: **+0,36%**
 Compra R\$ 5,08
 Venda R\$ 5,51

DÓLAR TURISMO

▲ Alta: 1,10% Var. novembro: **+0,37%**
 Compra R\$ 5,08
 Venda R\$ 5,49

ÍNDICES DE INFLAÇÃO

Índices em %	mai	jun	jul	ago	set	out	ano	12m
INPC (IBGE)	0,45	0,62	-0,60	-0,31	-0,32	-	4,32	7,19
IPCA (IBGE)	0,47	0,67	-0,68	-0,36	-0,29	-	4,09	7,17
IPCA-15 (IBGE)	0,59	0,69	0,13	-0,73	-0,37	0,15	4,80	6,85
IPC (FIPE)	0,42	0,28	0,16	0,12	0,12	0,45	6,24	7,62
IGP-M (FGV)	0,52	0,59	0,21	-0,70	-0,95	-0,97	5,58	6,52
IGP-DI (FGV)	0,69	0,62	-0,38	-0,55	-1,22	-0,62	4,89	5,59
IPA-DI (FGV)	0,55	0,44	-0,32	-0,63	-1,68	-1,04	4,82	5,20
IPC-DI (FGV)	0,50	0,67	-1,19	-0,57	0,02	0,69	3,33	5,05
INCC-DI (FGV)	2,28	2,14	0,86	0,09	0,09	0,12	8,79	9,90

REAJUSTE ALUGUÉIS

Índice	set	out	nov
INPC (IBGE)	1,0883	1,0719	-
IPCA (IBGE)	1,0873	1,0717	-
IGP-M (FGV)	1,0859	1,0825	1,0652
IGP-DI (FGV)	1,0889	1,0794	1,0559

* Correção anual. Multiplique valor pelo fator acima

PREVIDÊNCIA

Venc.: empresas 18/11, pes.físicas 16/11, emp. domésticos 07/11. Atrazo gera multa 4% a 100% + juros.

Empresário/empregador

Contribui com 11% sobre o pró-labore, entre R\$ 1.212,00 (R\$ 133,32) e R\$ 7.087,22 (R\$ 779,59), através de GPS

Autônomo

1) Quem só recebe de pessoas físicas: recolhe por camê 20% sobre os limites de R\$ 1.212,00 (R\$ 242,40) a R\$ 7.087,22 (R\$ 1.417,44).

2) Quem só recebe de pessoas jurídicas: a empresa recolhe 11% sobre o máximo de R\$ 7.087,22 (R\$ 779,59) e desconto do autônomo

3) Quem recebe de jurídicas e físicas: desconto de 11% sobre as jurídicas, até R\$ 7.087,22 (R\$ 779,59). Se não atingir este teto, recolhe 20%, via camê, sobre a diferença até R\$ 7.087,22.

4) Aut. especial: sobre R\$ 1.212,00, recolhe 5% (donas de casa, Lei 12.470/2011) ou 11% (demais especiais), mas a aposentadoria é por idade.

EURO

▼ Baixa: 0,61% Var. novembro: **-0,37%**
 Compra R\$ 5,1757
 Venda R\$ 5,1784

EURO TURISMO

▲ Alta: 0,36% Var. novembro: **+1,66%**
 Compra R\$ 5,00
 Venda R\$ 5,52

OUTRAS MOEDAS X REAL

lêne R\$ 0,0353
 Libra esterlina R\$ 5,87
 Peso argentino R\$ 0,032

US\$ 1 É IGUAL A:

lêne 146,30
 Libra esterlina 0,88
 Euro 1,00

OUTROS INDICADORES

TJLP (%)	set	out	nov
TJLP (%)	7,01	7,20	7,20
Sal. mínimo	1.212,00	1.212,00	1.212,00
FGTS (%)	0,2466	0,2466	0,2466
UPC	23,54	23,54	23,54
TAXA SELIC ANUAL:	13,75%		

COMPETÊNCIA OUTUBRO

Facultativo	set	out	nov
Contribui com 20% sobre qquer valor entre R\$ 1.212,00 (R\$ 242,40) a R\$ 7.087,22 (R\$ 1.417,44), por camê			
Empregados - taxas de desconto			
Até um salário mínimo (R\$ 1.212,00)		7,5%	
De R\$ 1.212,01 a R\$ 2.427,35		9%	
De R\$ 2.427,36 a 3.641,03		12%	
De R\$ 3.641,04 a R\$ 7.087,22		14%	

COMO EFETUAR O CÁLCULO: é preciso calcular o valor da taxa para cada intervalo de salário, e depois somar os valores obtidos.

EMPREGADOR Pessoas físicas e empresas não optantes do Simples pagam uma taxa de 12%

SALÁRIO FAMÍLIA 2022

Salários até R\$ 1.655,98 56,47

POUPANÇA, TR

Poupança antiga: depósitos até 03/05/12

Nova poupança: dep. a partir de 04/05/12

POUP. ANTIGA % ano 12 m

Outubro/22 0,6501 6,45 7,57

Novembro/22 0,6515 7,14 7,73

NOVA POUPANÇA % ano 12 m

Outubro/22 0,6501 6,45 7,44

Novembro/22 0,6515 7,14 7,66

TR MÊS % ano 12 m

Outubro/22 0,1494 1,27 1,27

Novembro/22 0,1507 1,42 1,42

Período **POUP ANTIGA** **POUP NOVA** **REMUN BÁSICA**

2/10 a 2/11 0,6778 0,6778 0,1769

3/10 a 3/11 0,6778 0,6778 0,1769

4/10 a 4/11 0,6789 0,6789 0,1780

5/10 a 5/11 0,6796 0,6796 0,1787

6/10 a 6/11 0,6520 0,6520 0,1512

7/10 a 7/11 0,6136 0,6136 0,1130

8/10 a 8/11 0,6137 0,6137 0,1131

9/10 a 9/11 0,6514 0,6514 0,1506

10/10 a 10/11 0,6790 0,6790 0,1781

11/10 a 11/11 0,6811 0,6811 0,1802

12/10 a 12/10 0,6798 0,6798 0,1789

13/10 a 13/10 0,6798 0,6798 0,1789

14/10 a 14/11 0,6516 0,6516 0,1508

15/10 a 15/11 0,6515 0,6515 0,1507

16/10 a 16/11 0,6515 0,6515 0,1507

17/11 a 17/11 0,6791 0,6791 0,1782

18/10 a 18/11 0,6789 0,6789 0,1780

19/10 a 19/11 0,6794 0,6794 0,1785

20/10 a 20/11 0,6513 0,6513 0,1505

21/10 a 21/11 0,6143 0,6143 0,1137

22/10 a 22/11 0,6147 0,6147 0,1141

23/10 a 23/11 0,6524 0,6524 0,1516

24/10 a 24/11 0,6801 0,6801 0,1792

25/10 a 25/11 0,6794 0,6794 0,1785

26/10 a 26/11 0,6791 0,6791 0,1782

27/10 a 27/11 0,6516 0,6516 0,1508

28/10 a 28/11 0,6136 0,6136 0,1130

1/11 a 1/12 0,6515 0,6515 0,1507

2/11 a 2/12 0,6515 0,6515 0,1507

3/11 a 3/12 0,6792 0,6792 0,1783

4/11 a 4/12 0,6519 0,6519 0,1511

Fonte: Sinduscon/PR e Sinduscons regionais - RBN

R\$/m2 SET OUT %ano %12m

Paraná 2.212,10 2.212,71 0,03 10,45 11,34

Norte 2.172,65 2.174,01 0,10 11,94 3,66

Nordeste 2.213,12 2.212,12 0,09 17,18 14,49

Oeste 2.248,99 2.249,56 0,03 10,23 10,93

SAL. MÍNIMO - PARANÁ

Grupo 1 R\$ 1.617,00 Grupo 3 R\$ 1.738,00

Trab. s na agricultura. Trab. produção de bens e serviços industriais

Grupo 2 R\$ 1.680,80 Grupo 4 R\$ 1.870,00

Serviços administrativos, domésticos e gerais, vendedores e trab. de reparação. Técnicos nível médio.

*Valores válidos de 01/01/22 a 31/12/22

Mercado Agropecuário

LOTES - ATACADO 09/11/22

SOJA - saca 60kg

PRAÇA	R\$	SEM	30 d.
Paranaguá	188,00	-1,6%	2,2%
Ponta Grossa	189,00		

Produtores do Sudoeste discutem formas de melhorar qualidade do queijo artesanal

Marcilei Rossi com AEN
marcilei@diariodosudoeste.com.br

As formas de se buscar a excelência de qualidade do queijo paranaense, desde a produção do leite até o consumidor final, particularmente no Sudoeste, foram discutidas nessa quarta-feira (9), em Pato Branco, durante o Inova Queijo. Reunindo aproximadamente 350 produtores de leite e queijeiros da agricultura familiar, o encontro idealizado pelo Sebrae, teve apoio do Governo do Estado, do Município de Pato Branco e da Associação dos Produtores de Queijo Artesanal do Sudoeste do Paraná (Aprosud).

“O nosso queijo está sendo mostrado e premiado em concursos locais, regionais, estaduais, nacionais e internacionais. Isso mostra que a gente já evoluiu bastante, mas dá para inovar muito ainda”, afirmou o secretário de Estado da Agricultura e do Abastecimento, Norberto Ortigara.

Segundo ele, o maior esforço é para colocar o leite paranaense e os subprodutos da cadeia no mercado mundial. “Não é fácil brigar com países como a Nova Zelândia, mas tem espaço”, assegurou. “Precisamos de um esforço continuado de produzir com qualidade e de ter boas práticas, desde a origem até a entrega ao consumidor final”.

Ortigara reforçou que a palavra do momento é sustentabilidade. “É preciso trabalhar seriamente, todos unidos, para auxiliar na evolução dos agricultores”, disse. “Temos de fazer as coisas bem-feitas para obter resultado para nós mesmos, pois se não tomarmos cuidado o mundo não aceita nossos produtos”.

“O Sudoeste tem sido um exemplo no esforço de



Inova Queijos Sudoeste reuniu aproximadamente 350 produtores de leite e queijo da região

qualificação da agricultura. Hoje, o Sudoeste hoje é a maior bacia leiteira do estado, que é o segundo maior produtor de leite do país, apesar do tamanho limitante da área”, destacou o presidente do Instituto de Desenvolvimento Rural do Paraná-Iapar-Emater (IDR-PR), Natalino Avance de Souza, ao completar que a região vem agregando valor ao transformar o leite em queijo. “Nossa instituição está empenhada numa rede de parceiros que tem provado aos agricultores e ao Brasil que podemos produzir queijo de qualidade sim, como Minas [Gerais] produz e outros estados.”

Ainda de acordo com Natalino neste momento a preocupação está na criação de condições sanitárias adequadas. “Estamos preocupados discutir com os municípios a estruturação dos seus serviços municipais para que aquilo que se produz aqui tenha qualidade e certificação.”

Sem deixar a tecnologia de lado, o presidente do IDR-PR, citou uma plataforma criada pela iniciativa privada na região Sudoeste, a Arte do Campo, pela qual é

possível comprar o produto de algumas queijarias familiares da região com entrega pelos Correios. “Isso é um avanço”, exaltou. “O trabalho que é feito aqui no Sudoeste é referência e, se já praticamos a melhor agricultura do País, podemos ampliar”.

Estímulo a cadeia do leite

O gerente da Regional Sul do Sebrae/PR, Cesar Colini destaca que o intuito da instituição é estimular as várias cadeias produtivas presentes na região, dentre elas a do leite, para assim desenvolver a produção de queijos coloniais.

“Muitas pessoas acham que inovar é só tecnologia, ou só pesquisa científica, mas a inovação é tecnologia, pesquisa científica, e acima de tudo é fazer algo novo, produzir de maneira diferente, é ter um produto inovador, que você produza com menor custo, ter mais lucratividade”, pontuou Colini avaliando que a produção de queijos propicia um grande leque de oportunidades no agronegócio.

Colini também revelou

a intenção do Sebrae de trabalhar com o queijo colonial do Sudoeste buscar a Indicação Geográfica (IG), como já ocorre com o melado de Capanema e mais recentemente com os vinhos de Bituruna.

Para que este projeto se concretize, o Sebrae vem trabalhando com produtores a gestão, as boas práticas de fabricação, para em seguida, muito provavelmente me 2023, debater os passos necessários para esta certificação do INPI.

Redescobrimo uma tradição

Somente na região de Pato Branco há aproximadamente 100 queijarias artesanais. Dessas, 18 fazem parte da Aprosud, criada há três anos.

“Hoje é um dia que nos enche de orgulho por saber que estamos fazendo parte de uma bonita história do Sudoeste”, disse o presidente da entidade, Claudemir Ross. “Temos característica de agricultu-

ra familiar e buscamos fazer com que nossos filhos fiquem no campo. Com o que está sendo construído podemos sonhar com a sucessão familiar”.

“Estamos diante de um desafio, temos por objetivo transformar o Sudoeste em um polo de produção de queijos artesanais e já estamos vivenciando isso, o Brasil está buscando conhecer a nossa região”, comemora Ross ao destacar que além do conhecimento para os produtores, é importante que sejam regulamentadas políticas públicas, que permitam a expansão da comercialização dos produtos.

Integrante da comissão de Agricultura e Meio Ambiente da Associação dos Municípios do Sudoeste do Paraná (Amsop), o prefeito de São João, Clóvis Cucolotto destacou a quantidade de agroindústrias do Sudoeste. “Somos [Sudoeste] os maiores produtores de leite do Paraná, temos uma cadeia propulsiva com o queijo, o que está faltando é dar um pouco de assistência aos

produtores, dar linhas de crédito para que esse produtor consiga desenvolver sua atividade, gerar renda, ter valor agregado”.

Para Cucolotto o leque de oportunidades existente na cadeia produtiva do leite possibilita o incentivo ao pequeno produtor a permanecer no campo. “O filho do agricultor pode ficar no campo através da transformação do queijo, do iogurte, da nata. Para isso temos que criar mecanismos que estimulem esta permanência”, avalia o prefeito ao lembrar que ainda em 2011 iniciou-se um movimento regional para o melhoramento do leite produzido no Sudoeste.

Vanessa Zanon, secretária de Agricultura de Pato Branco assim como Cucolotto faz a ressalva de que muitos jovens estão deixando as propriedades rurais para buscar novas fontes de renda no meio urbano.

Para se ter uma ideia, no passado, Pato Branco chegou a ter aproximadamente 200 produtores de leite, dos mais variados portes, atualmente este número gira em torno de 120.

“Estamos trabalhando para a regularização do Sistema de Inspeção Municipal (SIM) e regularização das agroindústrias do município”, comenta Vanessa ao declarar que no momento, no município não há nenhuma agroindústria de queijo regularizada.

Vanessa afirma ter claro a necessidade de políticas públicas para estimular a permanência de jovens no campo, mas principalmente a criação de agroindústrias. Na visão da gestão municipal é importante haver o repasse por meio de fomento.

Pato Branco adere ao Revitis

Durante o Inova Queijo Sudoeste, Pato Branco assinou o convênio com o Governo do Estado do Paraná, através da Secretaria de Estado da Agricultura e do Abastecimento (Seab), para promover a revitalização da cadeia produtiva da uva, através do programa de Revitalização da Viticultura Paranaense (Revitis), que vai proporcionar o investimento de R\$ 299.278,65.

Os recursos serão utilizados na compra de equipamentos e de mudas a serem distribuídas a produtores. O objetivo é ter 20 hectares cobertos com videiras.

“Estamos promovendo a expansão da área com o cultivo da videira, a cadeia produtiva da uva”, salienta o prefeito de Pato Branco, Robson Cantu. “Um investimento que fomentará não só a produção, mas sim o de-

envolvimento do turismo, econômico e social do nosso município”, complementa.

“O Estado está incentivando, em parceria com os municípios, os produtores que quiserem investir na produção de uvas, vinhos, sucos, geleias e doces, de forma assistida, pois, bem trabalhado, permite uma renda melhorada”, disse o secretário de Estado de Agricultura e Abastecimento, Norberto Ortigara.

“Com a assinatura, vamos reavaliar o projeto para adesão de mais produtores”, explica a secretária de Agricultura de Pato Branco, Vanessa Zanon. Atualmente são 15 agricultores inscritos. “Será oferecida toda a estrutura para a implantação, cultivo e manutenção dos parreirais. Também para o auxílio na extração da uva”, complementa.

Precisa ganhar tempo?

Nós temos a solução!

Transporte de Encomendas

Transporte de Medicamentos

PR

SC

Acesse nosso site. Conheça nossas praças!

www.casaturlogistica.com.br

CASATUR Logística

cattani

Sempre uma boa viagem!

Orçamento de 2023 pode ter incremento de R\$ 1,5 bilhão para o Samu do Brasil

Em julho deste ano, a direção do Ciruspar, consórcio que mantém o Samu do Sudoeste, divulgou ser necessário mensalmente R\$ 2,7 milhões para a manutenção do serviço

Marcilei Rossi com assessoria

marcilei@diariosudoeste.com.br

Não é de hoje, que o sangramento nos cofres do Serviço de Atendimento Móvel de Urgência (Samu) vem tentando ser estancado principalmente por gestores municipais e consórcios que mantem o serviço, uma vez que os repasses de esferas superiores estão defasados há anos.

Ainda em 2021, uma série de debates foram realizados em busca de um auxílio emergencial para o serviço em todo o Brasil. Essa agenda possibilitou a primeira audiência pública na Comissão de Seguridade Social e Família da Câmara Federal, ainda no ano passado, quando houve o reconhecimento da defasagem dos repasses, que não eram reajustados desde 2013.

No entanto, o auxílio emergencial não aconteceu, o pedido foi engavetado, e como previsto na ocasião o debate sobre reajuste voltou à pauta em 2022, como o Diário do Sudoeste vem acompanhando ao longo do ano.

Segundo Kelly Custódio dos Santos, que representa o Consórcio Intermunicipal da Rede de Urgência do Sudoeste do Paraná (Ciruspar), mantenedor do Samu Sudoeste, os debates deste ano passaram a ter um componente a mais, pelo fato da deputada federal Leandre Dal Ponte (PSD-PR), integrar a Comissão Mista de Orçamento do Congresso Nacional.

Na terça-feira (8), a deputada conseguiu a aprovação de uma emenda parlamentar sua, que prevê R\$ 1,5 bilhão do orçamento do Governo Federal do próximo ano, para repasse aos Samus.

Nessa quarta-feira (9), representantes dos Samu de todo o Brasil, dentre eles a representante do Sudoeste, estiveram reunidos com o relator setorial da Saúde no Orçamento, o senador Confúcio Moura (MDB-RO), que anteriormente já tinha manifestado para a indicação de reajuste de custeio federal para os Serviços de Atendimento Móvel de Urgência.

“O senador Confúcio Moura, nesta reunião de hoje [quarta-feira] se comprometeu a fazer a indicação solicitando o incremento do valor”, relatou Kelly explicando que “se tínhamos no ano de 2022 um valor de aproximadamente R\$ 1,2 bilhão para o custeio do Samu no Brasil inteiro, a indicação dele



Indicação orçamentária para 2023 é encarada como a forma de tirar um fardo das contas municipais

é de que além desse valor que já existia em 2022, que haja um incremento de R\$ 1,5 bilhão para o custeio do Samu.”

Segundo a representante do Sudoeste, esse incremento representa o reajuste por parte do Governo Federal, “que vai possibilitar a desoneração dos municípios no custeio do serviço, e melhorias.”

Kelly lembra que o compromisso do senador relator da Câmara Setorial da Saúde no Orçamento, não representa o repasse imediato aos consórcios e entes administrativos dos serviços, mas, se tem uma perspectiva de previsão orçamentária, que vai demandar de cobrança no cumprimento da mesma.

Tripartite

Vale lembrar que o Samu é mantido de forma tripartite, como entres os governos

Federal, Estadual e Municipal. No entanto, sem reajustes há anos, a conta passou a pesar nos cofres municipais, que acabam arcando com a maior fatia do rateio. O Governo Federal repassa, hoje, para os Samu o mesmo que repassava em 2013, a última vez que houve um reajuste.

“Esse componente da rede, principalmente para salvar vidas, que é acionado no momento que mais as pessoas precisam, mas que desde 2013 não é reajustado por parte do governo federal. E hoje boa parte das despesas do Samu estão sendo bancadas pelos municípios, que já não suportam mais”, avaliou a deputada federal Leandre, autora de emenda parlamentar aprovada na Comissão Mista de Orçamento do Congresso.

Samu Sudoeste

Como o Diário divulgou em julho deste ano, o Ciruspar aprovou a manutenção do rateio de R\$ 2,7 milhões mensais, que são necessários para manter o Samu Sudoeste. Os recursos aprovados naquela ocasião são suficientes para manter as atividades até dezembro deste ano.

Desde então, os municípios seguem pagando R\$ 1,54 per capita. Este valor foi definido ainda no primeiro semestre de 2022, quando também foi deliberado que a esse valor também é acrescido o montante referente a estimativa populacional, o número de atendimento de moradores por localidade e a despesa com atendimento de pessoa de outras localidades que não integram a região.

Sorriso de verdade é na OdontoTop!

Ainda dá tempo esse ano!

46 3235-0180
46 99127-7074

Rua Caramuru, 180, Centro, Pato Branco/PR

OdontoTop
HOSPITAL DO DENTE

Odontotop Pato Branco | CRO/PR-4310 | RT: Alberto Segundo Zen | CRO/PR 29.038

BRANTUR
Sua melhor viagem!

Brantur Agência de Viagens e Turismo

•Ônibus totalmente equipados para turismo.
•Viaje com conforto, segurança e tranquilidade.

BOA VIAGEM!

Tel: 46 3220-7500
Fax: 46 3220-7501
Email: turismo@brantur.com.br
comercial@brantur.com.br
www.brantur.com.br

Rodovia Br 158, Nº 3399
Bairro São Francisco - CEP: 85.503-300
Pato Branco - Paraná

WWW.SIMEPAR.BR

PATO BRANCO

F. BELTRÃO 28°/13°

MÁX.

28°

MIN.

13°



CURITIBA 25°/10°

CASCADEL 30°/15°

LONDRINA 32°/13°

PROBABILIDADE DE CHUVA 0% | 0mm

LUA

ESTAÇÃO

TELEFONES ÚTEIS



POLÍCIA 190
BOMBEIROS 193
SAMU 192

CHEIA

PRIMAVERA

CAÇA-PALAVRA

www.coquetel.com.br

© Revistas COQUETEL

Procure e marque, no diagrama de letras, as palavras em destaque no texto.

Abelhas

As **ABELHAS** são **INSETOS** sociais, ou seja, vivem em grupo dentro de uma **COLMEIA** e, nela, desempenham funções regidas por **HIERARQUIA**: abelha-rainha (tem a função de **PROCRIAR**), **ZANGÃO** (é o macho reprodutor) e **OPERÁRIAS** (são as que coletam o **NÉCTAR**, produzem o mel, a cera e a **GELEIA** real com a qual alimentam a **RAINHA**, cuidam das **LARVAS** e fazem a **SENTINELA** na entrada de sua “casa”, entre outras **ATRIBUIÇÕES**).

Existem cerca de 20 mil **ESPÉCIES** de abelhas em todo o mundo, sendo a mais comum a *Apis mellifera*, mais conhecida como abelha **AFRICANA**.

Elas são consideradas umas das principais **POLINIZADORAS** da natureza, pois ao chegarem perto das **FLORES** para retirar o néctar, trazem grudado em seus pelos o **PÓLEN** desses **VEGETAIS**, transmitindo-o e dando origem a outras **PLANTAS**.



E S O C S E R O L F S E A H N I A R N B T
S A O G I R H S R M I H T R O G I A O S O
P R A G A N S A I R A R E P O I D T A E C
E O I E T E A W E T O E D C L W W C C Õ N
C D U L E F V F M Z A N G Ã O D F E E Ç Y
I A Q E G A R D C C A E Y A A D D N N I I
E Z R I E E A T T C N E L O P N F F L U S
S I A A V S L F E S E N T I N E L A M B M
T N R N N A D T E B S O I Y E F C B M I B
A I E H D T L H A I E M L O C A F E G R F
T L I D S N D M S O T E S N I R N L H T L
N O H C N A C M B O W E S C O N E H D A I
H P T H E L N E T T A N A C I R F A N F N
S E M E L P S R A I R C O R P T I S C B T

9

Um diário encantador para as crianças registrarem os seus segredos e aventuras!

PIXEL

Acompanhe nossas redes sociais

/editorapixel @editorapixel

Solução

RADICCI

iotti



CULTURA

Morre Gal Costa, aos 77 anos, após mais de cinco décadas de carreira

Vinícius Lisboa ABR

Consagrada como uma das maiores vozes do Brasil, a cantora Gal Costa morreu aos 77 anos. A informação foi confirmada na manhã de ontem (9) pela assessoria de imprensa, que não divulgou detalhes sobre a causa do falecimento.

Gal Costa nasceu em Salvador em 1945, batizada de Maria das Graças Penna Burgos, segundo o Dicionário Cravo Albin da Música Popular Brasileira, que conta de forma detalhada sua trajetória premiada na música nacional. Fã de bossa nova desde a adolescência, Gal fez seu primeiro show em 1964, na inaugura-

ção do Teatro Vila Velha, na capital baiana, já ao lado de nomes que lhe fariam companhia ao longo da carreira, como Caetano Veloso, Maria Bethânia, Gilberto Gil e Tom Zé.

Seu primeiro LP, Domingo, foi gravado em 1967, ao lado de Caetano Veloso e com produção de Dori Caymmi. Quando seu primeiro álbum individual foi lançado, em 1969, Gal já havia gravado sucessos icônicos de sua carreira, como Divino Maravilhoso, apresentado no IV Festival de Música Popular Brasileira, e Baby, que fez parte do LP Tropicália.

Com uma carreira de interpretações inesquecíveis, a cantora tam-

bém marcou época quando, em 1975, gravou Modinha para Gabriela, para ser o tema da novela Gabriela, da TV Globo. No ano seguinte, Gal se uniu a Maria Bethânia, Gilberto Gil e Caetano Veloso para formar Os Dores Bárbaros, grupo que reuniu multidões em seus shows. Ao longo dos mais de 50 anos de carreira, Gal Costa marcou com sua voz composições de grandes nomes da música brasileira, como Aquarela do Brasil, de Ary Barroso, Festa do Interior, de Abel Silva e Moraes Moreira, Sonho meu, de Dona Ivone Lara e Dêlcio Carvalho, Pérola Negra, de Luís Melodia, e Chuva de Prata, de Ed Wilson e Ronaldo Basto.

HORÓSCOPO

ÁRIES 21/03 A 20/04

Excelente aspecto astral às experiências psíquicas e ao aumento e evolução de sua inteligência e conhecimentos. Se você trabalhar junto aos meios artísticos, pode esperar uma surpresa agradável, proveniente dos superiores.

TOURO 21/04 A 20/05

Benéfica influência astral para tratar de questões sociais pendentes, para lucrar em negócios iniciados anteriormente e para a sua prosperidade profissional. Disputas no lar deverão ser evitadas. Os astros indicam que alguma sensação de insegurança poderá aborrecer você.

GÊMEOS 21/05 A 20/06

Não é dia propício aos negócios arriscados ou novos. Mas por outro lado, o fluxo deverá elevar sua inteligência e seu estado de saúde e propiciar-lhe ótimas chances, no terreno profissional e amoroso. Procure fazer algo diferente, fugindo assim da sua rotina diária.

CÂNCER 21/06 A 20/07

Tendência à depressão psíquica o que viria a lhe prejudicar mais ainda. Controle-se em todos os sentidos. Você deve ser mais prático em tudo o que for realizar, evitando preocupar-se com os detalhes das coisas.

LEÃO 22/07 A 22/08

Hoje, você poderá ter uma ideia brilhante e promissora. Mas, somente a coloque em prática quando tiver certeza de uma boa chance. Continue cauteloso com seu dinheiro e seu trabalho. Faça exercícios por quinze minutos e se sentirá mais disposto.

VIRGEM 23/08 A 22/09

Evite, neste dia, questões com vizinhos e a pressa. Os amigos leais o ajudarão em qualquer dificuldade e conseguirá realizar boa parte de seus anseios e desejos. Ótimo para o amor e o trabalho. Você se sentirá muito seguro sentimentalmente.

LIBRA 23/09 A 22/10

Você pode fazer compras ou vendas lucrativas. Procure cuidar de sua saúde. Atividade brilhante na vida social, esportiva intelectual e administrativa. Aproveite para fazer declarações amorosas ou iniciar aqueles antigos projetos há tempos guardados.

ESCORPIÃO 23/10 A 21/11

Você está vivendo um dia que muito o favorece. Faça tudo para evitar atritos, discussões e cenas de ciúme. Boas notícias à tarde e novos conhecimentos com bons resultados para o futuro.

SAGITÁRIO 22/11 A 21/12

Muito bom aspecto astral para lucrar em negócios que há muito iniciou e para ser bem sucedido profissionalmente através da influência de colegas de trabalho. O fluxo planetário está muito positivo para o amor e para os relacionamentos íntimos.

CAPRICÓRNIO 22/12 A 20/01

Hoje você será beneficiado no plano social, pois terá as melhores influências que poderia esperar. Uma notícia vinda por correio, por telefone ou por qualquer outro meio de comunicação, o deixará muito contente, muito otimista.

AQUÁRIO 21/01 A 19/02

Dia um tanto quanto agitado para você, mas, para que tudo saia bem, deverá tomar uma atitude otimista e inteligente e evitar o nervosismo que de nada adianta. Sucesso com o sexo oposto e em viagens. O momento é propício para reconciliações.

PEIXES 20/02 A 20/03

Deverá dar mais atenção à possibilidade de fazer novos e proveitosos contatos pessoais, associar-se a alguém e absorver as oportunidades que surgirem. Visite pessoas influentes e traduza em termos práticos suas ideias.

Tio Nenê Tours
A sua casa em Cancún!

FOTO DO DIA



A manhã ensolarada da quarta-feira (9), foi registrada por Vilson Bonetti

DIRCEU ANTONIO RUARO

Estilos educativos e possíveis comportamentos dos filhos

Temos trazido, para nossa reflexão, ao longo das últimas semanas, temas referentes a comportamentos, sentimentos e emoções de nossos pré-adolescentes numa tentativa de auxiliar nossos leitores que passam pela experiência de educar filhos nessa fase de desenvolvimento.

É evidente que cada um de nós, tem sua individualidade e, portanto, age dessa ou daquela maneira, de acordo com as vivências e experiências pelas quais passamos.

Por isso é importante desde a infância, que nossos filhos tenham experiências e vivências o mais positivas possível na direção da construção de um caráter e personalidade o mais próximo possível do ser humano que desejamos que eles se tornem.

Estudos de especialistas em formação humana e desenvolvimento do ser humano têm dito que há uma relação muito forte entre o estilo de educação que desenvolvemos em nossas famílias e o comportamento de nossos filhos.

Basicamente são apresentados quatro estilos: 1) autorizativo ou democrático; 2) autoritário; 3) permissivo ou indulgente e 4) negligente.

Dependendo do estilo adotado pelos pais, a qualidade das relações familiares pode ser melhor ou pior. No entanto, é preciso entender que, muitas vezes não existe um único estilo adotado. Muitas vezes e dependendo da família, pode haver situações que revelam um ou outro estilo, ou um estilo sobressaindo-se mais.

Parece-me importante, que os pais, de qualquer fase de desenvolvimento dos filhos, conheçam esses estilos, discutam sobre eles e adotem o que pode trazer resultados mais adequados para a sua família.

Por outro lado, é interessante observar que muitos pais, esperam que seus filhos tomem atitudes "a sua imagem e semelhança". Isso é muito perigoso, pois a individualidade de uma pessoa precisa ser respeitada e não é por um tipo de imposição que educamos nossos filhos para a vida em sociedade.

Falando rapidamente dos estilos anteriormente mencionados, o estilo autorizativo ou democrático, é uma forma de educar os filhos demonstrando alto apoio e alto controle. Nesse caso, os pais adotam comportamentos responsáveis em relação a seus filhos e exercem com consciência a função de apoio e orientação em sua educação. São pais sensíveis às necessidades de seus filhos, sabem reconhecer e valorizar suas habilidades, fazem solicitações apropriadas e razoáveis. São disponíveis para discutir com os filhos a conduta a ser tomada em diferentes situações e contextos, encorajando a autonomia, mostram afeição, calor e empatia em relação a eles.

No estilo autoritário existe baixo apoio e alto controle, ou seja, os pais controlam e tentam moldar seus filhos com base num ideal expressando juízos avaliativos sobre seus comportamentos e atitudes. São pais que impõem uma conduta padrão, muitas vezes consideram esse tipo de conduta a

única aceitável e positiva. Para eles, a obediência à autoridade é uma virtude que tentam enraizar nos seus filhos, submetendo-os a intervenções punitivas. Desencorajam o diálogo, as trocas de opiniões, não explicam o sentido das regras que adotam, são inflexíveis, provocando medo, ansiedade e frustração nos filhos.

O estilo permissivo ou indulgente apresenta alto apoio e baixo controle. São pais afetuosos e acolhedores, tendem a satisfazer todos os desejos dos filhos, mesmo que não tenham sentido e não exigem comportamentos corretos e responsáveis em família, não oferecendo nenhum tipo de apoio à formação da criança.

Finalmente, o estilo negligente é aquele que apresenta baixo controle e baixo apoio, ou seja, indiferente. Esse estilo educativo não cobra nada dos filhos, não há controle e nem apoio. Não há demonstração de afeto, proximidade ou apoio. É um estilo que se pode comparar ao "cada um por si", pois não leva em consideração as opiniões e nem os sentimentos da criança.

Buscando uma conclusão mesmo que rápida, dizem os especialistas que o estilo autorizativo ou democrático é o que mais permite que os adolescentes se insiram no contexto social desenvolvendo um senso crítico que lhes permite confiar em si mesmos e desenvolver o autocontrole.

Já os filhos criados no estilo autoritário tendem a ser egocêntricos, ter uma baixa autoestima e uma atitude negativa em re-

lação ao mundo e as pessoas.

No estilo permissivo as crianças demonstram imaturidade, dificuldade de autocontrole e de assumir condutas sociais responsáveis. Sentem-se sozinhas e podem apresentar comportamentos agressivos pois sentem a necessidade de ser amadas e protegidas.

O estilo negligente é o que produz resultados mais desastrosos pois as crianças acabam tendo pouco ou nenhum controle sobre suas emoções e sentimentos, são impulsivas, demonstram maior dificuldade no ambiente escolar.

Mesmo que os pais adotem um ou outro estilo educativo, é importante dizer que, além disso, há os contextos sociais e familiares que interferem na formação do caráter e da personalidade das crianças, ressaltando-se que o investimento afetivo é muito intenso e central para a vida. As experiências emocionais e sentimentais vividas pelas crianças nas suas relações familiares dirá, mais tarde, muito mais do que se pensa nos relacionamentos consigo mesmo e com os outros, pense nisso enquanto lhe desejo boa semana.

Doutor em Educação pela UNICAMP, Psicopedagogo Clínico-Institucional

Erramos

Na edição desta quarta-feira (9), na capa da edição erramos ao publicarmos "Orçamento para 2023 prevê R\$ 30 milhões a mãos do que o aprovado para 2022", quando o correto é "a mais". Pedimos desculpas.



DIÁRIO DO SUDOESTE

Propriedade de Editora Juriti Ltda.
CNPJ 80.192.081/0001-08 - Fundada em 19/03/1986

Administração, Redação e Oficinas
Rua Caramuru, 1267 - CEP 85.501-356 - Pato Branco - PR

PABX (46) 3220-2066
www.grupodiario.com.br

Jornalismo: 46 99114-4400 Social: 46 99110-7053 Circulação: 46 99102-4147

EXPEDIENTE

Presidente: Delise Guarienti Almeida
Diretor Geral: André Guarienti Almeida
Gerente Geral: Edegar L. Del Sent
Gerente Comercial: Marlene Raiher Charavara
Editora-chefe: Marcilei Rossi

Geral: diario@diariosudoeste.com.br
Redação: redacao@diariosudoeste.com.br
Publicações legais: editais@diariosudoeste.com.br
Classificados: classificados@diariosudoeste.com.br
Comercial: comercial@diariosudoeste.com.br
Circulação: circulacao@diariosudoeste.com.br

www.diariosudoeste.com.br

ASSINATURAS	Semestral (6 meses)	Anual (12 meses)	Bianual (24 meses)	Online
À vista	R\$ 215,00	R\$ 396,00	R\$ 746,00	R\$ 178,80 (Anual)
Parcelas 3x (30/60/90 dias)	R\$ 85,00	R\$ 140,00	R\$ 265,00	R\$ 89,40 (Semestral)

Nota: Artigos publicados e identificados não traduzem, necessariamente, a opinião deste jornal e são de inteira responsabilidade de seus autores.

PLANTÃO

Homem morre em confronto com a Rone em Palmas

Prisão em Pato Branco

A Polícia Militar foi informada, na manhã de terça-feira, que um foragido da Justiça estava na avenida Tupi, centro de Pato Branco. Chegando no local indicado, os policiais abordaram o suspeito e constataram que havia contra ele um mandado de prisão expedido pela Vara Criminal de Pato Branco por lesão corporal e ameaça. O homem foi encaminhado ao Departamento Penitenciário, estando à disposição da Justiça.

Lesão corporal

Uma moradora de Salgado Filho acionou a Polícia Militar na tarde de terça-feira. Ela relatou que foi agredida pelo seu companheiro, após discussão sobre a senha do seu celular, quando foi atingida por um tapa no rosto, causando sangramento e lesão na boca. O acusado e vítima foram encaminhados à Delegacia da Polícia Civil de Barracão para as providências cabíveis ao fato.

Barco com maconha

Uma ação integrada da Polícia Federal e do Batalhão de Polícia de Fronteira (BPFron), realizada na madrugada de quarta-feira, em Foz do Iguaçu, resultou na apreensão de 741,8kg de maconha. Durante patrulhamento aquático, os policiais avistaram um barco saindo do Paraguai em direção a margem brasileira. Ao perceber os policiais, o condutor abandonou a embarcação e fugiu por um matagal, não sendo localizado. O barco, que estava carregado com 741,8kg de maconha, foi encaminhado à Delegacia da Polícia Federal em Foz do Iguaçu. O prejuízo estimado aos criminosos é de R\$ 800 mil.

Recuperação de veículo

A Polícia Militar foi comunicada, na tarde de terça-feira, que havia um veículo abandonado na rua João Gualberto Gaspar, bairro São Francisco, em Pato Branco. Os policiais foram ao local e encontraram uma Saveiro, que tinha alerta de furto. O automóvel foi conduzido à Delegacia da Polícia Civil, onde seria devolvido para o seu proprietário.

Adenir Brocco

ade@diariodosudoeste.com.br

Um homem, que seria líder de uma facção criminosa (PCC) e responsável pelo tráfico de drogas no bairro Vila Operária, em Palmas, morreu em confronto armado com a equipe da Rone, na noite de terça-feira. Ele teria atirado contra os policiais com uma espingarda calibre 12, que revidaram e o homem foi atingido por disparos de arma de fogo. Uma equipe médica foi acionada e constatou o óbito.

De acordo com a Polícia Militar, a equipe da Rone realizava a Operação Pronta Resposta, em Palmas, quando foi informada pela Agência Local de Inteligência (ALI) do 3º BPM de Pato Branco, que o líder da facção criminosa (PCC) teria armas e drogas na

sua residência. Os policiais foram até o endereço indicado e deram voz de abordagem ao suspeito, que não acatou e atirou com uma espingarda calibre 12 em direção a equipe da Rone, que revidou e o homem foi atingido por disparos de arma de fogo e entrou em óbito. Os policiais realizaram buscas na residência e no terreno. Foram apreendidas duas espingardas, uma de calibre 12, com cinco munições e outra calibre 16, com seis cartuchos, além de 3,942kg de maconha, 11 gramas de crack, uma porção de cocaína e quatro balanças de precisão.

Após os procedimentos no local, o corpo do homem foi encaminhado para necropsia no Instituto Médico Legal (IML) de Pato Branco. Já as armas, drogas e demais objetos apreendidos, foram entregues na Delegacia da Polícia Civil.



As armas e as drogas que foram apreendidas durante a ação policial

Polícia Civil prende acusados de tentativa de homicídio

Dois rapazes, acusados de terem agredido de forma brutal um homem, de 51 anos, no último dia 5, em Chopinzinho, foram presos nesta quarta-feira (9) pela Polícia Civil. A tentativa de homicídio chegou ao conhecimento das autoridades policiais por meio de um vídeo, onde mostra a vítima sendo agredida de forma covarde e atingida com uma

pedra na cabeça.

O delegado Éder Oliveira, após tomar conhecimento do fato, instaurou inquérito policial e realizou diligências com o intuito de identificar os autores. O homem, de 51 anos, foi ouvido e relatou que se encontrou no sábado com os dois rapazes, que teriam pedido para ele pagar bebidas e diante da recusa acabou sendo

agredido até perder a consciência.

Éder divulgou uma nota informando que as diligências investigativas comprovaram a materialidade delitiva e reuniram indícios suficientes de autoria em face de dois rapazes, que foram devidamente identificados pela equipe policial. Em seguida, foi representada pela prisão preventiva dos acusados, que

teve parecer favorável do Ministério Público e foi expedida pelo Juízo competente. Os mandados de prisão foram cumpridos na manhã desta quarta-feira pela Polícia Civil, com a localização dos acusados, um rapaz de 21 anos e o outro de 20. Eles foram encaminhados ao Departamento Penitenciário, em Pato Branco, onde estão à disposição da Justiça. (AB)

Polícia Militar recupera veículo tomado em assalto

Dois homens, que estavam com uma motocicleta, um deles armado com uma pistola, tomaram em assalto segunda-feira à noite, no bairro Jardim Maria da Luz, em Coronel Vivida, um Fiat/Siena, cor azul. A vítima relatou aos policiais que os bandidos seguiram com o veículo em direção ao bairro Novo Horizonte.

Já na manhã de terça-feira, a Polícia Militar foi informada que o Siena tinha sido abandonado às margens da PR-566, no trecho Coronel Vivida a Itapejara D'Oeste. Uma equipe policial foi ao local e

confirmou que se tratava do veículo tomado em assalto, que apresentava sinais de capotamento e avarias por toda a extensão da lataria.

Os policiais realizaram buscas nas imediações, mas não encontraram nenhum suspeito do roubo. O veículo foi guinchado até a Delegacia da Polícia Civil de Coronel Vivida, onde seria devolvido para o seu proprietário. (AB)

O Siena apresentava sinais de capotamento e avarias



Você está aqui

SOMOS TECNOLOGIA, SOMOS EVOLUÇÃO!

INVIOLÁVEL
SEGURANÇA E MONITORAMENTO

Pato Branco, PR . 46 3225-3848 . inviolavel.com

PM apreende crack em Salto do Lontra

Após denúncia sobre movimentação de pessoas em uma casa abandonada, a Polícia Militar foi terça-feira à noite até o endereço indicado no bairro São Cristóvão, em Salto do Lontra. Dois homens, ao avistarem os policiais, fugiram do imóvel em direção a uma área de mata, mas um deles foi localizado e estava com 66 pedras de crack.

O denunciante relatou aos policiais que estava ocorrendo um entra e sai de pessoas estranhas na casa abandonada, possivelmente para comprar entorpecentes. O homem preso já era conhecido no meio policial pela prática de furtos e tráficos de drogas.

As 66 pedras de crack apreendidas estavam envoltas em papel alumínio, prontas para serem comercializadas. A droga e o preso foram entregues na Delegacia da Polícia Civil de Francisco Beltrão para as providências cabíveis ao fato. (AB)

Corrida da Acorpato reúne mais de 400 atletas



A competição envolveu atletas de várias cidades do Paraná e de Santa Catarina

A 2ª Corrida da Associação de Corredores de Pato Branco (Acorpato)/Pirâmide Veículos, foi realizada no último domingo. A competição teve 444 atletas inscritos, a maioria de Pato Branco, mas também de outras cidades do Paraná e de Santa Catarina.

O presidente da Acorpato, Donlai Matielo, afirmou que há 14 anos desenvolvem atividades com foco no esporte de corrida de rua, tendo como objetivo principal a promoção, coordenação e aprimoramento técnico dos associados de Pato

Branco e região, bem como o público em geral. Ele agradece a Secretaria de Esporte e Lazer de Pato Branco na disposição de estrutura para a realização do evento, ao Executivo e Legislativo Municipal que fizeram repasses financeiros e de logística, através de termo de colaboração e de emenda impositiva para a associação e também todos os patrocinadores e parceiros.

A 2ª Corrida da Acorpato teve percursos de 5km e 10km no masculino e feminino, com premiação em di-

nhexo para os cinco primeiros colocados, além de troféus e medalhas. (AB)

RESULTADOS 5KM MASCULINO

1º Vitor de Oliveira da Silva
2º Daniel Maia Pereira
3º Clemersom Neis
4º João Paulo Ramos Garcia Albino
5º Luiz Arthur Skittberg Paes Ribeiro

5KM FEMININO

1º Nathalia Nerling Aguiar
2º Mariana Amadigi Ostetto
3º Dayan Dias dos Santos Bueno

4º Juceli Veronezi
5º Renata de Oliveira da Silva

10KM FEMININO

1º Janete Tedesco
2º Dayane Tesseroli
3º Andréia Soraya Barbosa
4º Paula Regina Lovo Mendes
5º Rosana Cottet

10 KM MASCULINO

1º Mauro Roberto Freitag
2º Guilherme Henrique Bueno Czuy
3º Marcelo Ribeiro
4º Antônio Gilson Pinheiro
5º Jeferson Parolin

Atlântico se concentra na final da LNF

O grupo do Atlântico está trabalhando em preparação para a grande final da Liga Nacional de Futsal (LNF), que acontecerá no domingo, dia 13, a partir das 1h30, no Ginásio Caldeirão do Galo, em Erechim (RS). Precisando reverter o placar do primeiro jogo para levar

a decisão à prorrogação e seguir sonhando com o título da competição, o técnico Thiago Raupp celebra o fato de a semana toda ser apenas de treinos e com isso poder focar 100% das atenções na partida decisiva.

“Semana passada tivemos pouco tempo de trabalho em

função do jogo pelo Gauchão, então agora teremos mais tempo para ajustar a equipe, baseado no que o Corinthians faz ou deixa de fazer, é aquela sintonia fina e focar em uma excelente semana de trabalho para que no domingo o resultado seja a nosso favor”, disse o treinador.

Para Raupp, a capacidade de concentração da equipe poderá ser um diferencial na decisão. “Nosso equilíbrio emocional precisa estar no melhor nível e certamente desta maneira as chances de vencer e buscar este título aumentam”, destacou. (Assessoria)

Resultados do Campeonato Municipal de Voleibol

Promovido pela Prefeitura de Pato Branco, através da Secretaria de Esporte e Lazer, com o apoio do Pato Vôlei e Grêmio Industrial Patobranquense, o Campeonato Municipal de Voleibol está em anda-

mento. Foram disputados três jogos terça-feira no Ginásio do Grêmio Industrial.

A equipe feminina do Grêmio C perdeu por 2 a 0 para o Juventude. No segundo jogo, a Recriar Vôlei ven-

ceu o Inova também por 2 a 0. Já o terceiro confronto foi mais equilibrado, com vitória do Juventude sobre Eleva Vôlei por 2 a 1.

Nesta quinta-feira serão disputadas mais duas par-

tidas da categoria feminina no ginásio do bairro Cristo Rei. A equipe do Máster Grêmio joga com a Viva Vôlei, às 19h. Na sequência jogam Grêmio Industrial-A e Recriar Vôlei.

Bruno Pivetti é o novo técnico da Chapecoense

A Associação Chapecoense de Futebol oficializou, na quarta-feira (9), a contratação do profissional que comandará a equipe nos compromissos da temporada 2023. Trata-se de Bruno Pivetti, de 38 anos, que firmou contrato com a equipe alviverde até novembro de 2023. Além dele, o auxiliar técnico Ricardo Pagani também passa a integrar o quadro colaborativo do clube.

Natural de Campinas, Pivetti cursou Bacharelado em Esporte pela EEFES-UNESP, estudou na Faculdade de Desporto da Universidade de Porto - onde realizou estágios no Futebol Clube do Porto - é especialista em Fisiologia do Exercício pela UNIFESP e MBA em Gestão e Marketing Esportivo pela Trevisan Escola de Negócios. Possui Licença PRO pela CBF Academy e pela Associação de Treinadores de Futebol Argentino (ATFA), além de Licença A pela Conmebol.

Na trajetória profissional, o treinador acumula passagens pelo Vitória - onde também desempenhou os cargos de Coordenador Técnico e Assistente Técnico - pelo CSA - onde conquistou o Campeonato Alagoano de 2021 - pelo Goiás - onde alcançou 76,2% de aproveitamento, avançando duas fases na Copa do Brasil e classificando a equipe para a final do Goiano de 2022 - e pelo Tombense; o trabalho mais recente foi na equipe mineira, onde comandou o grupo em 32 partidas da Série B do Campeonato Brasileiro e assegurou a manutenção da equipe na divisão.

Desde a oficialização do seu nome como novo comandante da equipe alviverde, Pivetti iniciou os trabalhos junto à Diretoria e ao Departamento de Futebol do clube a fim de formar o elenco que disputará os compromissos da próxima temporada. (Assessoria)

Jesuel é reeleito presidente da FPFS

A eleição para escolha da Diretoria Executiva, Conselho Fiscal e Diretoria Especial para o quadriênio 2023 a 2026 da Federação Paranaense de Futebol de Salão (FPFS) foi realizada quarta-feira. Teve apenas a chapa Futsal Paranaense Juntos Somos Mais Fortes, encabeçada por Jesuel Laureano Souza, que foi reeleito presidente da FPFS.

O pleito foi conduzido pela Comissão Eleitoral, formada pelos advogados Alberto Goldenstein, Rafael Galle, Daiane Luz e José Garret Neto, que atuaram de maneira a garantir toda a lisura e transparência do processo eleitoral. O presidente da comissão, Goldenstein, disse que “o processo foi bastante tranquilo, onde se observou todas as determinações legais e regulamentares, sem ter havido qualquer intercorrência, onde mais uma vez prevaleceu a democracia e a vontade dos filiados”.

Após a apuração, onde se constatou o número de 61 votos, foi eleita a Diretoria Executiva, com Jesuel permanecendo na presidência. Os demais integrantes da diretoria são: 1º vice-presidente: Anderson Andrade; 2º vice-presidente: Sérgio Firman e 3º vice-presidente: Osmar Saydelles de Lima. Diretores Especiais: Helton Ambrósio, Rudy Margiglio, Carlos Ghesti e Wilson Veiga Junior. Conselho Fiscal: Aldemir Martinez, Alessandro Hendler, Rosana Marcarini, Eduardo Gomes, Luciano da Silva e Ricardo Cseh.

O Presidente reeleito Jesuel Laureano agradeceu a presença dos filiados que confiaram nele para dirigir a “Casa do Futsal Paranaense” por mais quatro anos. Ele afirmou que continuará trabalhando para fortalecer ainda mais o futsal do Estado. (Assessoria)



Batata Monalisa Kg

RS 4,98
Kg

Repolho Verde Kg

RS 0,99
Kg

Cenoura Kg

RS 2,49
Kg

Batata Doce Roxa Kg

RS 2,79
Kg

Ovos Brancos Real Agro Dúzia

RS 5,98
Dúzia

Tomate Longa Vida Kg

RS 5,98
Kg

Cebola Nacional Kg

RS 6,98
Kg

Brócolis Da Ilha Unidade

RS 6,98
Unid.

Manga Tommy Kg

RS 3,97
Kg

Mamão Papaya Kg

RS 6,98
Kg

Kiwi Importado Bandeja 600g

RS 6,98
Unid.

Uva Thompson Bandeja 500g

RS 7,99
Unid.

Banana Prata Kg

RS 3,97
Kg

Maçã Fuji Kg

RS 7,99
Kg

Ameixa Importada Kg

RS 9,98
Kg

Melão Amarelo Melícia Kg

RS 4,99
Kg

Classificados

imóveis | veículos | empregos | indústria | animais | produtos e serviços



46 3220.8030
fameximoveis.com.br

CRECI J5858



Casa, localizada na Rua Xingu, no Centro de Pato Branco, com 02 suítes, 01 quarto, 01 ampla cozinha com vista para o quintal, 01 sala de TV, 01 escritório, área de serviços e 01 banheiro. Terreno de 539m², casa com 205 m², área de lazer 65m². Excelente localização.
Valor de venda: R\$ 1.100.000,00

VENDE



VENDE

Terreno, localizado na Rua Antônio Ascari no Bairro Cristo Rei, com 13,33 m² de frente e 42,00 m² de fundos, área total de 560 m². Próximo da subestação da copel Bela Vista.
Valor de venda: R\$ 180.000,00



VENDE

Terrenos no Loteamento Odete Rotava no Bairro Jardim Floresta, com metragens a partir de 360 m², lotes a partir de R\$ 106.000,00. Entre em contato para mais informações.

RUA GUARANI, 911 - CENTRO - PATO BRANCO

Habitar

IMOBILIÁRIA

CRECI-PR 3985J

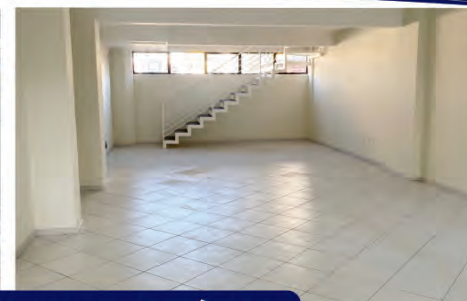

OPORTUNIDADE IMPERDÍVEL!



Salas para locação no Edifício Vicenza, localizadas na rua Ibioporá, 131, 12m² e 141,75 m² de área privativa. **Valor de locação: R\$ 2.200,00 cada.**

PLANTÃO DE VENDAS:

☎ 46 99911-6662 > Priscila
☎ 46 99138-4461 > Daiane
☎ 46 99942-4701 > Danyella



3225.8800

RUA CARAMURU, 383. www.solar.imb.br

CRECI 13779

VENDE

CASA DE ALVENARIA



CASA ALVENARIA, RUA PIONEIRO ARNO BOHN, CRISTO REI.
Com 160m² de área construída e terreno de 362m² sendo 02 dormitórios, suíte, cozinha, espaço gourmet, garagem, ficam móveis sob medida.
R\$ 750.000,00

ALUGA



ED. LIS APTO 604 (MOBILIADO).
Com 38m² de área privativa. Possui 01 quarto, sala, cozinha, 01 banheiro e 01 vaga de garagem. Rua Paraná, N° 942, Centro, Pato Branco-PR. **VALOR: R\$ 1.500,00 mais taxas.**

Moretti



Terreno bairro La Salle
Valor R\$ 250.000,00

Metragem 379 m²
Topografia plana Face Leste
Rua Andre Borsoi frente n° 55



Casa bairro Cristo Rei
Valor R\$ 340.000,00

Metragem 90 m² - 2 Quartos e demais cômodos



Casa alto padrão Bairro São Luiz
Valor R\$ 1.150.000,00
Metragem 242 m² Terreno de 360 m²
Em fase de acabamento



Ed. Bellagio - Centro
Valor R\$ 1.290.000,00
Suíte e demais cômodos
Mobiliado - 4 Garagens

46 3225-3085

☎ 46 98404 0568 | 99105 3085 | 98419 2126

moretti.imb.br

f imobiliarimoretti

VENDE-SE APARTAMENTO



Apartamento com uma suíte mais 2 quartos, banheiro, sala de jantar, sala de estar, cozinha, área de serviço, depósito, sacada com churrasqueira, uma vaga de garagem. Área total de 137,24m². Rua Marins Camargo, 520. Próximo ao Fórum Eleitoral.

INFORMAÇÕES: (46) 98803-3773

apartamento aluga

Apartamento Locação Edifício San Marino Rua Barão do Rio Branco Centro. 01 suíte, 02 dormitórios, sala, cozinha, Wc social, lavanderia, 02 sacadas 02 vagas de garagem por apartamento, Medidor de Água e Gás individual, sacada com churrasqueira e ponto de gás, plataforma de elevação para portadores necessidades especiais, salão de festas com playground, água quente em todos os ambientes, ponto de ar condicionado em três ambientes. Creci J-4.201. Tratar fone: 046 30251911 ou 991101-1743(Whatsapp)

Aluga-se apartamento com dois dormitórios, sala, cozinha, área de serviço e garagem no centro de Pato Branco R\$ 900,00 www.joaresbrasil.com.br Creci f 12.632. Fone (46) 999720112

Aluga-se Apto Edifício Monte Moriah com 02 quartos, sacada sala com dois ambientes, cozinha, área de serviço, garagem para 01 veículo. www.joaresbrasil.com.br Creci f 12.632. Fone (46) 999720112

Imobiliária Habitar Aluga: Apartamento com 03 quartos, Edifício Imperatriz, localizado na Avenida Tupi, Centro - Pato Branco / PR. Código 1138. Acesse www.habitar.imb.br ou entre em contato (46)3225-3232, WhatsApp (46)99972-0461 CRECI-PR 3985J

Imobiliária Habitar Aluga: Apartamento com 3 quartos sendo 1 suíte, localizado na Avenida Brasil, 120, Centro - Pato Branco / PR. Código 258. Acesse www.habitar.imb.br ou entre em contato (46)3225-3232, WhatsApp (46)99972-0461 CRECI-PR 3985J.

Imobiliária Habitar Aluga: Apartamento com 3 quartos, sendo 1 suíte, Edifício Imperatriz, localizada na Avenida Tupi, Centro - Pato Branco / PR. Código 1095. Acesse www.habitar.imb.br ou entre em contato (46)3225-3232, WhatsApp (46)99972-0461 CRECI-PR 3985J.

apartamento vende

Apartamento Ed. Jerusalém, já locado! Próprio para investidor! Pode ser desocupado para uso pró-

prio também Oferta R\$ 199.000,00 Com Cozinha planejada, box vidro temperado, painel TV sala. Tratar (46)98404-0568 Creci-Pr 1.530-J

Vendo apartamentos com 01 e 02 quartos no Edifício Dom Otávio, Bloco B, situado na Rua Xavantes, 179, a 50m da Av. Tupy. Ótimo preço e localização. Fiancio pela Caixa Econômica Federal. Informações: (46) 99972-1340

Ederson Imóveis vende cobertura duplex com 02 suítes, 02 sacadas, lavabo, ambiente social, cozinha, lavanderia e 02 vagas de garagem. R\$ 420.000,00. Financia. CRECI/PR 06596-J. Agende uma visita e confira: (46) 3225-4150 / 99933-5074. Mais opções em: www.edersonimoveis.com.br

Imobiliária Acacio Imóveis vende apartamento em condomínio fechado no Residencial Bosques do Sul, na Rua João Detoni nº 131, Bairro Morumbi, cidade de Pato Branco/PR, com 03 quartos, sala, cozinha, lavanderia, banheiro, churrasqueira interna e uma garagem com espaço livre nos fundos. Possui uma área de 72,61 m² de área construída. Condomínio aproximado R\$ 180,00. No momento o imóvel encontra-se locado por R\$ 700,00/mês, mas em caso de venda entrega imediata. Valor de venda R\$ 230.000,00 à vista. Creci J-05566 Tratar: 46.3225.1777 - 99972.8380 www.acacioimoveispb.com.br

Favero Corretores De Imóveis - Vende: Apartamento com excelente infraestrutura, Rua João Pessoa, 666, Condomínio Residencial Júlia, Pato Branco - Paraná .Com 02 quartos + 01 suíte; Sala com sacada e churrasqueira; Cozinha com armários e fogão cooktop; Área de serviço; 01 banheiro social, banheiros com armários e box; Aquecimento a gás; Garagem com 02 vagas. Valor: R\$ 550.000,00. Área privativa: 87 M²; Área garagem: 43 M²; Área total: 149 M². Agende sua visita! Mais informações sobre valor (46) 99912 30 45 CRECI 11349 www.faverocondutores.com.br

Aliel Imóveis Imobiliária e Construtora - CRECI J 7640 - Vende apartamento no Edifício Andressa, com 01 suíte mais 02 quartos, sala de estar/jantar, cozinha, área de serviço, banheiro social, sacada, vaga de garagem, 02 elevadores, móveis sob medida, playground, salão de festas. Valor: R\$ 450.000,00. Faça-nos uma visita na rua Guarani, nº 771, Centro. Fones: (46) 2604-0888 ou (46) 99113-0460 WhatsApp. Acesse o nosso site: www.alieltonial.com.br

Aliel Imóveis Imobiliária e Construtora CRECI J 7640 - Vende lindo apartamento na área central, divisa com o Bairro Santa Terezinha, contendo 01 suíte mais 02 quartos, sala, cozinha, lavanderia, sacada com churrasqueira, 01 vaga de garagem, área total 136,53m². Valor: R\$ 470.000,00, analisa veículo como parte de pagamento. Faça-nos uma visita na rua Guarani, nº 771, Centro. Fones: (46) 2604-0888 ou (46) 99113-0460 WhatsApp. Acesse o nosso site: www.alieltonial.com.br

Vende-se Apartamento no Edifício Premium: 01 suíte com closet, mais 02 suítes, 01 lavabo, sala de tv, sala de jantar, cozinha, sacada com churrasqueira integrada, lavanderia, 02 vagas de garagem. Valor R\$1.100.000,00. Telefone: (46) 3025-3557 / Whatsapp (46) 99971-4087 / 9973-4188/ E mail: atendimento@ciroimoveispb.com.br. Endereço: Rua Ibioporá n.º 735, Sala n.º 02, Centro, Pato Branco-PR

Vende-se Prédio no Bairro La Salle: São 08 unidades de apartamentos com 01 dormitório e 02 dormitórios. Rendimento mensal de aluguel: R\$ 5.000,00, excelente para investidor. Telefone: (46) 3025-3557 / Whatsapp (46) 99971-4087 / 9973-4188/ E mail: atendimento@ciroimoveispb.com.br. Endereço: Rua Ibioporá n.º 735, Sala n.º 02, Centro, Pato Branco-PR

Vende-se apartamento no Ed. Alan Eber. Valor R\$ 230.000,00. Bairro Industrial, com área total de 123 m² 2 Quartos, 1 Wc, e demais dependências. Primeiro andar, tratar (46)98404-0568 Creci-Pr 1.530-J

Para investir manter locado ou morar. Apartamento Ed. Ouro Preto Centro lado Unimed. Suíte mais dois quartos, garagem privativa, face Leste. Norte. Valor R\$ 565.000,00. Tratar 98404-0568 Creci-pr 1.530-J

Vendo apartamento ótimo para casal ou estudante com 60 m², próximo ao Teatro Municipal, no centro. Não possui garagem. Valor a negociar. Tratar no 46 991013174.

Vendo apartamento no Edifício Ana, localizado na Rua Aimoré esquina com Itabira. Com 3 dormitórios, sendo uma suíte completa mobiliada, banheiro com balcão, box em vidro temperado e grande banheira de hidromassagem. Mais dois dormitórios menores, e um banheiro social com balcão. Sala ampla com lareira, duas amplas sacadas sendo uma com churrasqueira e mobiliada. Cozinha e área de serviço também montadas com mobília, 2 vagas de garagem separadas, e depósito. Tratar (46) 9 9132-6238



Casa Alvenaria 94 m². Metragem terreno 229 m², 3 Quartos, sala, cozinha, banheiro, garagem. Valor R\$ 370.000,00 Tratar (46)98404-0568 Creci-Pr 1.530-J

Vendo casa de madeira no bairro São Vicente com 70 mts, contendo 3 quartos, cozinha e copa, sala, 2 banheiros sendo 1 deles suíte. Lote medindo 360 mts. Final de rua e ótima localização a 4 quadras da avenida Tupy. Valor R\$ 200.000,00. Tratar no 46 99913-1420

Vendo Casa em Alvenaria no Bairro Santa Terezinha, Sendo: Área Total: 190,00 m², Área Terreno: 450,00 m², 01 suíte com hidromassagem, 02 quartos, sala c/lareira e ar condicionado, cozinha, banheiro social, edícula, piscina c/aquecimento solar, sistema de água quente R\$ 600,00,00. Tratar Fone 47 99758-1976

Casa a venda no Vila Izabel com cozinha, sala conjugada, escritório, WC social, 01 suíte com clo-

set, 01 quarto, garagem com churrasqueira, lavanderia, dispensa, com 150,00m² construído e 84,39m² averbado mais espaço para construir piscina, toda murada. Creci J-4.201. Tratar fone: 046 30251911 ou 99101-1743(Whatsapp). Valor sob consulta

Vendo casa com 90 M², semi mobiliada. Rua Rogério das Chaves, 1283, bairro Fraron, Pato Branco - valor R\$ 210.000,00. Informações (48) 9 9635-2167

Vende-se casa. Oportunidade Única: Casa de alto padrão localizada no bairro Bancários. Próximo a Escola São Caetano (Irmãs Teatinas) e da Escola de futebol do Coxa, a cinco minutos do centro de Pato Branco. A casa possui: Pavimento Inferior: Garagem para 02 carros fechada; Lavabo; Depósito; Escritório; Cozinha com churrasqueira. Pavimento Superior: Sala de estar e jantar integradas; Sala de TV com sacada; Cozinha ampla com sacada; Lavanderia; Despensa; 02 Quartos; 01 Suíte; Banheiro social. Sistema de aquecimento gás. Casa de esquina, com ampla sobre de terreno. Valor: R\$1.420.000,000. Tratar: 46 99920.3089

Vende-se Sobrado no Bairro Jardim América: Rua Visconde de Nacari n.º 447. 01 suíte, mais 02 dormitórios, 01 banheiro social, mais 01 lavabo, sacada, sala de tv, cozinha, lavanderia, 01 vaga de garagem, edícula com lavabo e churrasqueira. Valor: R\$ 450.000,00. Telefone: (46) 3025-3557 / Whatsapp (46) 99971-4087 / 9973-4188/ E mail: atendimento@ciroimoveispb.com.br. Endereço: Rua Ibioporá n.º 735, Sala n.º 02, Centro, Pato Branco-PR

Rafa Negócios - Creci J06702 - Vende casa nova, em fase de construção, previsão de entrega 01/2023. Compre agora e escolha o acabamento, 02 dormitórios, cozinha, sala de estar / jantar, banheiro social. Com 55m² de área construída, 150m² de terreno, excelente valorização. Bairro Planalto, Loteamento Paulafonso. Valor: R\$ 220.000,00. Financiável, aceita veículo como parte de pagamento, mediante avaliação. Interessados chamar no WhatsApp: (46) 3025-2121 ou (46) 98800-4620 e (46) 99107-2121. https://rafaimoveis.com/imoveis-venda/1252-1667851166ca-sa-paulafonso-pato-branco

Rafa Negócios - Creci J06702 - Vende sobrado novo, com 02 quartos, cozinha, sala de estar, lavabo, banheiro social, lavanderia, sobra de terreno aos fundos, acima do nível da rua. Com 58m² de área construída e 151m² de terreno. Loteamento Coohapab - Bairro Aeroporto. Valor: R\$ 250.000,00. Financiável, aceita veículo como parte de pagamento, mediante avaliação. Interessados chamar no WhatsApp: (46) 3025-2121 ou (46) 98800-4620 e (46) 99107-2121 https://rafaimoveis.com/imoveis-venda/1250-sobrado-novo-bairro-aeroporto-pato-branco-pr

Rafa Negócios - Creci J06702 - Vende casa nova, excelente padrão de acabamento, com laje e acima do nível da rua, pé direito alto na sala, gesso pontual, 02 dormitórios, banheiro social, pisos e paredes da cozinha e lavanderia em porcelanato, churrasqueira, sobra de terreno aos fundos do imóvel. Contendo 56m² de área construída e 181m² de área de terreno. Loteamento Araucária. Bairro Alvorada. Valor: R\$ 229.000,00. Financiável, aceita veículo como parte de pagamento, mediante avaliação. Interessados chamar no WhatsApp: (46) 3025-2121 ou (46) 98800-4620 e (46) 99107-2121. https://rafaimoveis.com/imoveis-venda/1249-casa-nova-com-churrasqueira-bairro-alvorada-pato-branco-pr

Rafa Negócios - Creci J06702 - Vende casa nova, com porão, 02 dormitórios, sala, cozinha, banheiro social, lavanderia, possibilidade

de ampliação do imóvel, pré disposição para churrasqueira e banheiro. Com 56m² de área construída e 151m² de área de terreno. Acabamento de primeira. Aceita carro como parte de pagamento. Loteamento Coohapab - Bairro Aeroporto. Valor: R\$ 280.000,00. Financiável, aceita veículo como parte de pagamento, mediante avaliação. Interessados chamar no WhatsApp: (46) 3025-2121 ou (46) 98800-4620 e (46) 99107-2121. https://rafaimoveis.com/imoveis-venda/1248-casa-nova-bairro-aeroporto-pato-branco-pr

Rafa Negócios - Creci J06702 - Vende casa nova, em fase de construção, Bairro Fraron, próximo ao Parque Tecnológico, acima do nível da rua, 02 quartos, sala, cozinha, banheiro social e lavanderia coberta. Valor: R\$ 210.000,00. Financiável, aceita veículo como parte de pagamento. Interessados chamar no WhatsApp: (46) 3025-2121 ou (46) 98800-4620 e (46) 99107-2121. https://rafaimoveis.com/imoveis-venda/1213-casa-no-loteamento-universitario-bairro-fraron-pato-branco-pr

Aliel Imóveis Imobiliária e Construtora - CRECI J 7640 - Vende casa nova no Bairro Veneza em Pato Branco, contendo 02 quartos, sala, cozinha, banheiro social, 01 sala comercial de 50m² com banheiro, garagem, churrasqueira, área construída 100m², terreno com 179,21m². Valor: R\$ 140.000,00, aceita veículo. Faça-nos uma visita na rua Guarani, nº 771, Centro. Fones: (46) 2604-0888 OU (46) 99113-0460 WhatsApp. Acesse o nosso site: www.alieltonial.com.br

Aliel Imóveis Imobiliária e Construtora - CRECI J 7640 - Vende casa em alvenaria no Bairro Paulo Afonso (Pato Branco), contendo 03 quartos, sala, cozinha, banheiro, lavanderia, espaço gourmet, garagem, varanda, com porão a finalizar, boa sobre de terreno com passagem para os fundos, área construída 80m², terreno 287,97m². Valor: R\$ 295.000,00, aceitamos veículo até R\$ 70.000,00, sob avaliação. Faça-nos uma visita na rua Guarani, nº 771, Centro. Fones: (46) 2604-0888 ou (46) 99113-0460 WhatsApp. Acesse o nosso site: www.alieltonial.com.br

Aliel Imóveis Imobiliária e Construtora - CRECI J 7640 - Vende casa mista no Bairro São Vicente (Pato Branco), próximo ao Centro, contendo 01 suíte, mais 02 quartos, sala, cozinha, lavanderia, banheiro social, garagem, área construída 80m², terreno 380m². Valor: R\$ 180.000,00. Faça-nos uma visita na rua Guarani, nº 771, Centro. Fones: (46) 2604-0888 ou (46) 99113-0460 WhatsApp. Acesse o nosso site: www.alieltonial.com.br

Aliel Imóveis Imobiliária e Construtora CRECI J 7640 - Vende sobrado no Bairro São Francisco, com 78m² de área construída, 125m² de terreno, contendo 02 quartos, sala de estar/jantar, banheiro social, lavabo, 02 sacadas, espaço para o veículo, churrasqueira, rebaixado em gesso, porcelanato. Valor: R\$ 320.000,00, analisa propostas. Faça-nos uma visita na rua Guarani, nº 771, Centro. Fones: (46) 2604-0888 ou (46) 99113-0460 WhatsApp. Acesse o nosso site: www.alieltonial.com.br

Aliel Imóveis Imobiliária e Construtora - CRECI J 7640 - Vende casa no Bairro Fraron, contendo 02 quartos, sala de estar/jantar, cozinha, espaço para veículo mais porão, contendo churrasqueira, banheiro e área de serviço, acabamento em porcelanato, rebaixado em gesso. Valor: R\$ 325.000,00, aceita veículo como parte de pagamento. Faça-nos uma visita na rua Guarani, nº 771, Centro. Fones: (46) 2604-0888 ou (46) 99113-0460 WhatsApp. Acesse o nosso site: www.alieltonial.com.br

Favero Corretores De Imóveis -

Vende: Casa mista com duas residências e entradas individuais; Parte superior: 03 quartos, 2 salas, cozinha, banheiro, lavanderia, garagem; Parte inferior: 02 quartos, sala, cozinha, lavanderia e garagem; Na parte dos fundos possui variedades de árvores frutíferas com amplo espaço. Área total 445 M². Endereço: Rua Timbiras, 133, Pato Branco-PR. Valor: R\$ 550.000,00. Agende sua visita! Mais informações sobre valor (46) 99912 30 45 CRECI 11349 www.faverocondutores.com.br

Favero Corretores De Imóveis - Vende: Casa com aproximadamente 125m². Sendo 53,55m² averbados. Terreno com 188,25m². Possui: Sala e cozinha com móveis sob medida, 01 quarto; 01 suíte com closet com armários, 01 banheiro social; Edícula com armários, churrasqueira, banheiro e depósito. Toda cercada, com grades e portão eletrônico, alarme e câmeras. Localizada na Rua João Gualberto Gaspar, Bairro São Francisco, Pato Branco, Paraná. Valor: R\$ 400.000,00. Agende sua visita! Mais informações sobre valor (46) 99912 30 45 CRECI 11349 www.faverocondutores.com.br

Favero Corretores De Imóveis - Vende: Casa no bairro Planalto, localizada na Rua Beija-Flor. Com 3 Dormitórios sendo 1 Suíte, Sala, Cozinha com Armários, Banheiro social; Lavanderia + Edícula com 1 Quarto e Garagem. Área total 200 M² // Área construída: 97 M²; Valor: R\$ 310.000,00/ * Estuda proposta: veículo, terreno ou máquina agrícola. Agende sua visita! Mais informações sobre valor (46) 99912 30 45 CRECI 11349 www.faverocondutores.com.br

Favero Corretores De Imóveis - Vende: Casa Localizada na Rua Clevelandia, nº 1323. Bairro Fraron, Pato Branco-PR. Com 2 quartos, sala com home, cozinha com armários e bancada, banheiro + Edícula com churrasqueira, 1 quarto, banheiro e lavanderia. Valor R\$ 350.000,00 Agende sua visita! Mais informações sobre valor (46) 99912 30 45 CRECI 11349 www.faverocondutores.com.br

Favero Corretores De Imóveis - Vende: Sobrado de esquina, com localização privilegiada no Bairro São Francisco. Sendo 01 suíte e mais 02 quartos, banheiro social e sacada na parte superior. Térreo possui sala, cozinha, lavabo e garagem. Acabamento em gesso e porcelanato. Área construída 99,22 m² e terreno 172 m². Agende sua visita! Mais informações sobre valor (46) 99912 30 45 CRECI 11349 www.faverocondutores.com.br

Favero Corretores De Imóveis - Vende: Sobrado Bairro São Francisco, Rua Vitorino Tiocheta, 272, Pato Branco - PR. Terreno com 100m². 67,22 m² de área construída mais espaço para garagem, 2 quartos, cozinha, lavabo, sala, banheiro, lavanderia. Imóvel novo! Agende sua visita! Mais informações sobre valor (46) 99912 30 45 CRECI 11349 www.faverocondutores.com.br

Favero Corretores De Imóveis - Vende: Sobrado Bairro São Francisco, Rua Vitorino Tiocheta, 272, Pato Branco - PR. Terreno com 100m². 67,22 m² de área construída mais espaço para garagem, 2 quartos, cozinha, lavabo, sala, banheiro, lavanderia. Imóvel novo! Agende sua visita! Mais informações sobre valor (46) 99912 30 45 CRECI 11349 www.faverocondutores.com.br

Ederson Imóveis vende casa com 01 suíte com roupeiros e ar condicionado, 02 quartos, banheiro social, sala de estar com painel e ar condicionado, cozinha sob medida, lavanderia, garagem, edícula com churrasqueira. Terreno todo murado. Bairro Fraron. R\$ 450.000,00. Financia. CRECI/PR 06596-J. Agende

DENGUE: APENAS VOCÊ PODE VIRAR ESTE JOGO



NÃO COLOQUE SUA FAMÍLIA EM RISCO. ELIMINE O MOSQUITO DA SUA CASA.



Tampe os tonéis e caixas-d'água.



Deixe garrafas sempre viradas.



Mantenha a lixeira bem fechada.



Mantenha as calhas sempre limpas.



Coloque areia nos vasinhos de plantas.



Retire água de pneus.

CRECI - F26587 Fones: 46. 3027-1085 / 46. 99114-4182

DOMENEGUINI
CORRETOR DE IMÓVEIS

www.domeneguiniimoveis.com.br

Rua Araucária, 278
Baixada Industrial
Pato Branco - PR



VENDE

Meio lote no Bairro Fraron na cidade de Pato Branco-PR por R\$ 80.000,00! Na Rua Principal Rua José Fraron, área do lote de 125,00m². Sendo 6 metros de frente. Já com muro. Possui o padrão de luz bifásico instalado, lote plano pronto para construir.

ADMINISTRAÇÃO | VENDA | LOCAÇÃO

de uma visita e confira: (46) 3225-4150 / 99933-5074. Mais opções em: www.edersonimoveis.com.br

chácara vende

Vende-se Chácara com 2600 m Comunidade Palmeirinha em Coronel Vivida-PR, 2800m do asfalto principal, de frente ao asfalto da comunidade - 60 m frente. Valor R\$ 120 000,00. Tratar (46) 9 9931-0776

sala comercial aluga

Imobiliária Habitar Aluga: Salas comerciais Edifício Vicenza, localizadas na Rua Ibiaporã, 212, Centro - Pato Branco / PR. Código 325 e 639. Acesse www.habitar.imb.br ou entre em contato (46)3225-3232, WhatsApp (46)99972-0461 CRECI-PR 3985J

Aluga-se: Sala Comercial Térrea no Edifício Assunta Veronese: Rua Iguazu n.º 169, Centro. Sala com uma copa e dois bwc social. Aluguel R\$ 3.200,00 + taxas. Ponto de referência ao imóvel: Clínica Bietol - Ortopedista e Traumatologista, Clínica do Pulmão, Policlínica. Telefone: (46) 3025-3557 / Whatsapp (46) 99971-4087 / 9973-4188/ E mail: atendimento@ciroimoveispb.com.br. Endereço: Rua Ibiaporã n.º 735, Sala n.º 02, Centro, Pato Branco-PR

Vende-se terreno no bairro Pagnoncelli, proximidades do Super Pão Supermercados, Rua Naje Dal Lolmo, rua asfaltada, frente de 12 metros total de 373m². Valor R\$ 150.000,00 Tratar (46)98404-0568. Creci-Pr 1.530-J

sala comercial vende

Vende-se loja em área central, com toda estrutura de funcionamento, com estoque em roupas, presentes, artigos de artesanato, bebidas e perfumes em geral. Atendendo seus clientes a 8 anos. Aceita como forma de pagamento carro ou terreno Valor sob consulta. Tratar fone: 046 30251911 ou 99101-1743(Whatsapp). Creci J-4.201. Valor sob consulta

Vende-se terreno com 429,60m², localizado na Rua Alagoas Bairro La Salle. Tratar fone: 046 30251911 ou 99101-1743(Whatsapp). Valor sob consulta. CRECI J-4.

Terreno a venda na Rua Pedro Soares, bairro Vila Isabel com 612,57m². Creci J-4.201. Tratar fone: 046 30251911 ou 99101-1743(Whatsapp). Valor sob consulta.

Rafa Negócios - Creci J06702 - Vende terreno, Loteamento Paulafonso, local central do bairro, lo-

teamento com rede de esgoto, excelente valorização, com 300m² de área total, ideal para construir ou para investimento, excelente localização e topografia. Bairro Planalto. Valor: R\$ 110.000,00. Financiável, aceita veículo como parte de pagamento, mediante avaliação. Interessados chamar no WhatsApp: (46) 3025-2121 ou (46) 98800-4620 e (46) 99107-2121. <https://rafaimoveis.com/imoveis-venda/1251-terreno-300-00-m-bairro-planalto-loteamento-paulafonso-pato-branco-pr>

Favero Corretores De Imóveis - Aluga: Sala Comercial, localizada no centro de Pato Branco, com aproximadamente 76m². 1º andar. Prédio comercial e residencial. Não tem taxa condomínio; não tem garagem; Valor da locação R\$ 2.250,00. Agende sua visita! Mais informações sobre valor (46) 98404 8862 www.faveroimoveis.com.br

terrenos vende

Vende-se Terreno no centro. Terreno de esquina com 900 m² com a mais bela vista da cidade. Aceito veículos ou imóveis como parte do pagamento. Tratar (46)99112-9660.

Vende-se terreno de 187 metros quadrados, no Vila Matilde, na rua Gracioso Martinello, no bairro São Francisco. R\$ 85 mil. Contato: 46 9 9114-2014

Terreno bairro nobre entre Cadorin e Brasília. Rua Tapir, frente nº 1141, frente de 20 metros, face Norte. Total de 870 m². Tratar: (46) 98404-0568 Creci-Pr, 1.530-J

Oportunidade de Negócios: Vendo terreno área central de Pato Branco c/611,52m², na Rua Iguazu, com 14 metros de frente x 43,68 fundo. Valor R\$ 520.000,00. Aceita carro de até 40.000 - Interessados chamar WhatsApp (46) 9 8404-1525

Favero Corretores De Imóveis - Vende: Terreno, Localizado na Rua Bento Gonçalves, Cristo Rei, Pato Branco, Paraná; Terreno Área total 479 M². Valor R\$ 250.000,00. Agende sua visita! Mais informações sobre valor (46) 99912 30 45 CRECI 11349 www.faveroimoveis.com.br

Favero Corretores De Imóveis - Vende: Terreno, Localizado na Rua Bento Gonçalves, Cristo Rei, Pato Branco, Paraná; Terreno Área total 479 M². Valor R\$ 250.000,00. Agende sua visita! Mais informações sobre valor (46) 99912 30 45 CRECI 11349 www.faveroimoveis.com.br

Ederson Imóveis vende terreno no bairro La Salle com linda vista da cidade, com 433,50m², sendo 15m de frente para a rua, localizado em bairro nobre e região tranquila. Rua Francisco Xavier. R\$ 300.000,00. CRECI/PR 06596-J. Agende uma visita e confira: (46) 3225-4150 / 99933-5074. Mais opções em: www.edersonimoveis.com.br

Imobiliária Acacio Imóveis vende terreno com 2.100,00 m² no Bairro Industrial, à 40 metros do as-



TRANQUILIDADE E SEGURANÇA na hora de comprar remédios

TEM NOME:

FARMÁCIA Brasil
DROGARIA E MANIPULAÇÃO

☎ 46 99127-8167 . (46) 3224-1172
Rua Pedro Ramires de Mello, 59

falto da estrada Municipal Pioneiro Sadi Viganó, saída para à Fazenda da Barra. Medidas (35,00 x 60,00 metros), com bela vista panorâmica da cidade de Pato Branco-Pr. Creci J-05566 Tratar: 46.3225.1777 - 99972.8380 www.acacioimoveispb.com.br

Imobiliária Acacio Imóveis vende 06 lotes no Loteamento Vila Matilde, conforme segue: Lote 09 da quadra 1783 com 514,53 m² = R\$ 205.000,00; Lote 18 da quadra 1783 com 514,83 m² = R\$ 205.000,00; Lote 05 da quadra 1488 com 535,63 m² = R\$ 214.000,00; Lote 06 da quadra 1488 com 535,63 m² = R\$ 214.000,00; Lote 02 da quadra 1782 com 438,37 m² = R\$ 175.000,00; Lote 04 da quadra 1782 com 438,37 m² = R\$ 175.000,00 Creci J-05566 Tratar: 46.3225.1777 - 99972.8380 www.acacioimoveispb.com.br

Imobiliária Acacio Imóveis vende terreno com 360,00 m² (12 X 30m) no Bairro São Cristóvão, no antigo Clube de Campo Iguazu, cidade de Pato Branco - Pr. Relevo plano, na Rua Papa João XXIII. Creci J-05566 Tratar: 46.3225.1777 - 99972.8380 www.acacioimoveispb.com.br

Vende-se terreno de esquina, com infraestrutura completa, no Bairro La Salle em Pato Branco. Terreno com área total de 454,50m², valor de R\$ 320.000,00. Roberto Corretor de Imóveis CRECI-PR: F-35689. Para mais detalhes entre em contato e agende sua visita (46) 2604-1516 / 99108-4250. Instagram: @robertoimoveispb e site: www.robertoimoveispb.com.br

Vende-se terreno de esquina, com infraestrutura completa, no Bairro Fraron em Pato Branco. Terreno com área total de 340,80m², valor de R\$ 165.000,00. Roberto Corretor de Imóveis CRECI-PR: F-35689. Para mais detalhes entre em contato e agende sua visita (46) 2604-1516 / 99108-4250. Instagram: @robertoimoveispb e site: www.robertoimoveispb.com.br

Vende-se terreno com infraestrutura completa, no Bairro Fraron em Pato Branco. Terreno com área total de 305,20m², valor de R\$ 130.000,00. Roberto Corretor de Imóveis CRECI-PR: F-35689. Para mais detalhes entre em contato e agende sua visita (46) 2604-1516 / 99108-4250. Instagram: @robertoimoveispb e site: www.robertoimoveispb.com.br

Vende-se terreno com infraestrutura completa, no Bairro Fraron em Pato Branco. Terreno com área total de 305,20m², valor de R\$ 130.000,00. Roberto Corretor de Imóveis CRECI-PR: F-35689. Para mais detalhes entre em contato e agende sua visita (46) 2604-1516 / 99108-4250. Instagram: @robertoimoveispb e site: www.robertoimoveispb.com.br

Solar Imóveis Vende: Loteamento Jardim Primavera, lotes a partir

de 372,00m² no valor de R\$ 550,00 o m². Entrada, restante parcelado direto com o proprietário. Pronto para construir, confira esse e outros imóveis no site www.solar.imb.br ou 3225 8800, Creci J-3779

Solar Imóveis Vende: Loteamento Vó Normélia, bairro Fraron, próximo a Faculdade Fapdep, lotes a partir de 290,00m² no valor a partir de R\$ 98.000,00, entrada, restante parcelado em até 48 vezes, confira esse e outros imóveis no site www.solar.imb.br ou 3225 8800, Creci J-3779.

veículos carros

Vende-se Montana 1.4 LS, cor prata, completo, com 87.000km. Valor à vista ou financiado: R\$ 51.000,00 - Troca R\$ 53.500,00. Recebo carro ou moto de menor valor. Informações: (46) 99102-1017 (WhatsApp), (46) 99103-9214 ou (46) 3225-4655. Atendemos após às 18h, nos finais de semana e feriados.

Vende-se Fiat Strada Working 1.4, ano 2014, cor branca, cabine estendida, com ar condicionado, direção hidráulica, vidro elétrico, trava, alarme, chave canivete, computador de bordo, air bag, abs, proteção de caçamba, lona marítima, películas, calhas de chuva, som. Valor: 52.900,00, Troca: R\$ 54.900,00. Recebo carro ou moto de menor valor. Informações: (46) 99102-1017 (WhatsApp), (46) 99103-9214 ou (46) 3225-4655. Atendemos após às 18h, nos finais de semana e feriados. www.bolicarveiculos.blogspot.com.br

Vende-se Toro Freedom, a diesel, 4 x 4, câmbio manual, ano 2017, cor branca, com direção hidráulica, vidro elétrico, ar condicionado, trava, alarme, computador de bordo, som com controle de som no volante, retrovisor elétrico, proteção de caçamba e lona marítima. Valor à vista ou financiado: R\$ 112.000,00. Troca a combinar. Recebo carro ou moto de menor valor. Informações: (46) 99102-1017 (WhatsApp), (46) 99103-9214 ou (46) 3225-4655. Atendemos após às 18h, nos finais de semana e feriados.

Vende-se Ford KA Hatch 1.0 SE, cor prata, ano 2017/2018, com ar condicionado, direção hidráulica, vidro elétrico, trava, alarme, computador de bordo, air bag, ABS e som de fábrica. Valor à vista ou fi-

de 372,00m² no valor de R\$ 550,00 o m². Entrada, restante parcelado direto com o proprietário. Pronto para construir, confira esse e outros imóveis no site www.solar.imb.br ou 3225 8800, Creci J-3779

VENDE-SE TERRENO



Localizado no bairro Fraron, rua Felix Jacob Rossoni, com 420m² de área, 14m de frente e 30m de fundo.

Tratar pelo telefone (46) 99973-3286

de 372,00m² no valor de R\$ 550,00 o m². Entrada, restante parcelado direto com o proprietário. Pronto para construir, confira esse e outros imóveis no site www.solar.imb.br ou 3225 8800, Creci J-3779

Solar Imóveis Vende: Loteamento Vó Normélia, bairro Fraron, próximo a Faculdade Fapdep, lotes a partir de 290,00m² no valor a partir de R\$ 98.000,00, entrada, restante parcelado em até 48 vezes, confira esse e outros imóveis no site www.solar.imb.br ou 3225 8800, Creci J-3779.

produtos e serviços

Vende-se Açougue completo. R\$ 15 000,00. Tratar: (46) 9 9931-0776

Vendo porta de correr, medindo 4,15x2,21 com 5 folhas de 10 mm ou 4 folhas de 3,25x2,21. Valor a combinar tratar 46 98414-3763

Vendo quadra esportiva tamanho 15x30, grama sintética, nova. Interessados entrar em contato pelo fone whats (46) 9 9984-3044

empregos

Vaga para consultor (a) de peças. Nossos consultores de peças são responsáveis por executar atendimento a clientes internos e externos com propósito de realizar venda de produtos realizando a manutenção dos mesmos através de novos pedidos a fábrica ou através de transferências de outras filiais. Vaga para PCD. Filial de Palmas - PR. Se interessou? Envie seu currículo para: dalgisa@verdesul.com.br

Estou disponibilizando serviços de diarista, mensalista, auxiliar de cozinha, serviços gerais. Com experiência comprovada e referência. Tratar: DaLuz (46) 9 9114-6959

Vaga para Departamento de Marketing / Publicidade e propaganda. Enviar currículo para: coordenacaogeral@pmed.com.br

Valdir está à procura de trabalho em Pato Branco, tem experiência em pintura, jardinagem, e serviços gerais. Contato 45 - 99141-8902

ANUNCIE AQUI