

## POLÍTICA

Executivo apresenta projeto que revoga doação de terreno para construção do Cense [PÁG. 2](#)

## CIDADE

Bairro Bortot terá festa em honra a São Francisco de Assis [PÁG. 6](#)

Intensificadas ações de conscientização e fiscalização de combate o Aedes aegypti [PÁG. 7](#)

## SEGURANÇA

Polícia Militar apreende mais de 20kg de maconha e 1.015 unidades de ecstasy [PÁG. 14](#)

# Natal de Pato Branco terá decoração especial em área da rua Tocantins

Rodinei Santos/Assessoria PMPB



Além das novidades anunciadas no lançamento do Natal, em agosto, durante esclarecimentos sobre os editais para a realização da festividade, foi confirmado que os carros alegóricos serão novos, assim como será feita decoração em área do Município, na rua Tocantins. [PÁG. 4](#)

## Paraná institui selo Empresa Amiga da Mulher

Alep

O governador Carlos Massa Ratinho Junior (PSD) sancionou em setembro a lei 21.241 que institui o Selo Empresa Amiga da Mulher para fomentar e reconhecer as empresas que adotam práticas organizacionais de equilíbrio entre trabalho, família e valorização da mulher.

A lei de autoria da deputada Cristina Silvestri (PSDB) e dos deputados Luiz Claudio Romanelli (PSD), Ademar Traiano (PSD) e Gilson de Souza (PL) busca ainda incentivar as empresas a divulgar boas práticas organizacionais e as voltadas a promover o equilíbrio entre trabalho e família de seus funcionários.

“Estamos avançando na garantia dos direitos das mulheres em todos os espaços e com uma série de medidas e projetos com este objetivo”, disse Romanelli.

A Procuradoria da Mulher da Assembleia Legislativa do Paraná (Alep) deve publicar anualmente um edital de seleção contendo os critérios para concessão do selo, entre eles, o termo de compromisso de manutenção das práticas organizacionais de equilíbrio entre trabalho e família.

Podem se inscrever para receber o selo, as empresas do setor privado que tenham sede, filial ou representação no Paraná e empresas do setor público, estaduais e municipais.



O Projeto de Lei foi apresentado em plenário na Câmara de Pato Branco na segunda-feira (3)

### Cristina Vargas

cristina@diariosudoeste.com.br

Na sessão ordinária da última segunda-feira (3), da Câmara Municipal de Pato Branco, o Executivo apresentou o Projeto de Lei nº 166, de 2022, que revoga as doações de imóveis autorizadas pelas Leis Municipais nº 4.062, de 4 de julho de 2013, e nº 5.434, de 12 de novembro de 2019, ao Estado do Paraná, para a edificação do Centro de Socioeducação (Cense) no Município de Pato Branco.

A iniciativa do projeto, segundo o Executivo, atende ao Ofício nº 976/2022-

E, do Ministério Público do Estado do Paraná. “No final de 2021, em virtude da manifestação contrária da Associação de Moradores do Bairro Jardim Floresta à construção do Cense no referido bairro, o Ministério Público do Estado do Paraná instaurou a Notícia de Fato nº MPPR-0105.21.000564-8, para averiguar a possibilidade da construção do Cense no aludido local. Durante a tramitação da Notícia de Fato, a Secretaria Municipal de Planejamento Urbano identificou que as áreas doadas em 2013 e 2019 ao Estado do Paraná

encontram-se em zona não incômoda, o que impede a construção do Cense no referido local. Por conta disso, o Estado do Paraná não deu início à obra dentro dos prazos previstos nas Leis nº 4.062, de 4 de julho de 2013, e nº 5.434, de 12 de novembro de 2019, motivo pelo qual o Ministério Público do Estado do Paraná solicitou a revogação das doações”, esclareceu o documento.

Ainda, conforme o Executivo, o Grupo de Atuação Especializada em Meio Ambiente, Habitação e Urbanismo (Gaema), foi informado através do Ofício nº

394/2022/GP, assim como a Secretaria de Estado da Justiça, Família e Trabalho (Sejuf), para a escolha de outro imóvel a ser doado para a construção do Centro de Socioeducação (Cense) em Pato Branco.

No início de agosto, o Ministério Público do Paraná, através da promotora de Justiça, Ivana Ostapiv Rigailo, coordenadora do Gaema – Regional de Pato Branco, concedeu prazo para que o Município informasse “acerca da reversão das doações, ante o decurso do tempo definido para a edificação do Cense na área”.

Em documento enviado pelo Município ao Gaema, datado de 31 de agosto, o Executivo informou que estaria encaminhando o Projeto de Lei à Câmara Municipal, para a revogação da doação dos imóveis ao Estado do Paraná, através das Leis Municipais nº 4.062, de 4 de julho de 2013 e nº 5.434, de 12 de novembro de 2019, e que o Município já estaria em contato com a Secretaria de Estado da Justiça, Família e Trabalho (Sejuf) para a escolha de outro imóvel, a ser doado para a construção do Centro de Socioeducação (Cense) em Pato Branco.

## Executivo apresenta projeto que revoga doação de terreno para construção do Cense

## Constituição Cidadã, símbolo da democracia, completa 34 anos

Promulgada no dia 5 de outubro de 1988, Carta Magna foi fundamental para o processo de redemocratização do país

### TSE

Na quarta-feira (5), a Constituição Federal de 1988, símbolo da democracia, completou 34 anos. Conhecida como “Constituição Cidadã”, ela trouxe avanços em relação aos direitos e garantias de brasileiras e brasileiros, além de dar voz à sociedade civil organizada e consolidar o Estado Democrático de Direito.

A Constituição é o maior conjunto de normas que rege o país. Ela estabelece, por exemplo, direitos e deveres das cidadãs e dos cidadãos, disciplina o ordena-

mento jurídico e organiza o papel do poder público, definindo atribuições dos municípios, estados, União e dos três Poderes da República. Desde a promulgação da atual Constituição, o Brasil vive o mais longo período de estabilidade institucional de sua história.

A Constituição brasileira ficou conhecida como Constituição Cidadã, porque apresenta cláusulas essenciais à manutenção e ao fortalecimento da democracia, como o pluralismo político, o voto direto e secreto, a garantia dos direitos políticos individuais, o princípio da anterioridade da lei eleitoral e as condições de elegibilidade do cidadão que concorre a determinado cargo eletivo.

Assim como as demais instâncias máximas da Justiça brasileira, o TSE também tem as competências, atribuições e composição definidas na Constituição Federal.

uma atuação marcante da Justiça Eleitoral, que desempenha papel essencial para o cumprimento dos dispositivos previstos na Constituição. A Carta Magna também deu ao Tribunal Superior Eleitoral (TSE) o papel de instituição responsável pela administração da Justiça Eleitoral juntamente com os 27 Tribunais Regionais Eleitorais (TREs), os juízes eleitorais e as juntas eleitorais.

Assim como as demais instâncias máximas da Justiça brasileira, o TSE também tem as competências, atribuições e composição definidas na Constituição Federal.

### Voto secreto

A partir da promulgação da Constituição de 1988, ficou restabelecida a soberania popular em relação ao direito ao voto e ao poder de escolher seus governantes pelo sufrágio universal, com voto direto, se-

creto e com o mesmo valor para todos os eleitores e eleitoras. O direito ao voto também foi assegurado aos não alfabetizados e aos jovens, a partir dos 16 anos, que ganharam o direito de ajudar a decidir o futuro da nação.

A Constituição determina ainda a periodicidade das eleições, que devem ocorrer a cada dois anos, e fixa o primeiro turno eleitoral no primeiro domingo de outubro do ano anterior ao do término dos mandatos. Já o segundo turno, se houver, deve ocorrer no último domingo de outubro.

Além disso, apresenta cláusulas essenciais à manutenção e ao fortalecimento da democracia, como o pluralismo político, a liberdade partidária, a garantia dos direitos políticos individuais, a liberdade de imprensa, o voto direto e eleições livres e regulares em todos os níveis.



## VAGAS EM PATO BRANCO

- Auxiliar de cozinha
- Auxiliar de expedição
- auxiliar de linha de produção
- Caixa no comércio
- Camareira de hotel
- Conferente de mercadoria
- Gerente de restaurante
- Gerente de vendas
- Motorista entregador (CNH A/B)
- Trabalhador da fabricação de laticínio
- Vendedor interno

Os interessados devem comparecer na Agência do Trabalhador, Travessa Santo Cola, 102, Baixada

# Urnas têm 100% de aprovação em novo teste de integridade, diz TSE

## Agência Brasil

O presidente do Tribunal Superior Eleitoral (TSE), ministro Alexandre de Moraes, afirmou ontem (6) que todas as 641 urnas eletrônicas submetidas ao teste de integridade no dia do primeiro turno não apresentaram divergência de resultados.

Os testes, que são filmados, consistem em uma espécie de votação fictícia, em que servidores do TSE depositam, ao mesmo tempo, votos iguais e já conhecidos na urna eletrônica e em outra, de lona. Em seguida, é feita uma checagem para saber se o boletim emitido pelo equipamento corresponde exatamente aos votos em papel.

Neste ano, o TSE conduziu o teste de integridade, sempre realizado no próprio dia de votação, em 641 urnas eletrônicas, que foram sorteadas ou escolhidas pelas entidades fiscalizadoras das eleições ou pelos partidos.

“Como só poderia acontecer, [em] todas as urnas conferiram os votos dados com os votos dados em papel. Lembrando que o teste de integridade é filmado integralmente para comparar



MARCELO CAMARGO/AGÊNCIA BRASIL

Testes com biometria de eleitores também tiveram bom resultado

os votos em papel, que são preenchidos anteriormente, e digitados no momento do teste de integridade pelos servidores da Justiça Eleitoral”, disse Moraes durante sessão plenária no TSE.

Segundo Moraes, o relatório com os resultados dos testes será divulgado ainda nesta quinta-feira. O presidente do TSE frisou que as urnas que foram testadas usando a biometria de eleitores reais também não apresentaram

mau funcionamento.

“Participaram 493 voluntários. Da mesma forma, não houve nenhuma divergência, 100% de aprovação do teste de integridade com biometria”, afirmou Moraes.

O teste feito com a biometria de eleitores reais e voluntários foi realizado por sugestão das Forças Armadas, uma das entidades fiscalizadoras do processo eleitoral.

Pelo projeto-piloto, os eleitores foram abordados

pelos mesários que perguntaram se concederiam sua identificação biométrica para destravar as urnas antes que os votos fictícios fossem depositados pelos servidores da Justiça Eleitoral.

De acordo com o TSE, não houve resistência de eleitores em colaborar com os testes, depois de receberem garantia de que o procedimento em nada influenciaria o sigilo do voto verdadeiro depositado por eles na urna eletrônica.

## Aprovado plano de mídia para o segundo turno das Eleições 2022

### TSE

Na sessão administrativa de quinta-feira (6), o Tribunal Superior Eleitoral (TSE) aprovou, por unanimidade, o plano de mídia referente ao horário eleitoral gratuito para a disputa de presidente da República no segundo turno das Eleições 2022, marcado para 30 de outubro.

A propaganda eleitoral nas emissoras de rádio e televisão começa nesta sexta-feira (7) e segue até a antevéspera do dia da votação, ou seja, dia 28 de outubro. No segundo turno, o tempo de propaganda é dividido igualmente entre os candidatos.

Conforme prevê a Resolução TSE nº 23.610/2019, a propaganda para presidente da República será veiculada na televisão de segunda à sábado das 13h às 13h10 e das 20h30 às 20h40 (dez minutos de inserção diárias). No rádio, a propaganda para presidente vai ao ar de 7h às 7h10 e de



A propaganda eleitoral nas emissoras de rádio e televisão começa nesta sexta-feira (7)

12h às 12h10.

De acordo com o artigo 62, o candidato que obteve maior votação no primeiro turno será o primeiro a se apresentar, seguindo a alternância da ordem a cada programa ou inserção.

### Governadores

Nos 12 estados em que

a disputa para governador será definida no segundo turno, os respectivos planos de mídias deverão ser aprovados pelos Tribunais Regionais Eleitorais (TREs).

Os candidatos ao cargo de governador poderão veicular propaganda das 7h10 às 7h20 e das 12h10 às 12h20 no rádio. Na televi-

são, o horário eleitoral para governador será das 13h10 às 13h20 e das 20h40 às 20h50.

Além disso, as emissoras devem reservar, de segunda a domingo, 25 minutos para cada cargo em disputa para veiculação das inserções de 30 e 60 segundos ao longo da programação.

## 2º turno

A propaganda eleitoral do segundo turno da eleição presidencial inicia nesta sexta-feira, 7. A regra aprovada pelo tribunal prevê que a campanha do candidato mais votado do primeiro turno dê a largada nas emissoras de rádio e televisão, iniciando então com o ex-presidente Luiz Inácio Lula da Silva (PT). Serão dois blocos diários de dez minutos cada na TV e no rádio, de segunda a sábado, distribuídos de forma igual entre os dois candidatos. A propaganda eleitoral será exibida até 28 de outubro, dois dias antes do pleito, marcado para 30 de outubro, último domingo do mês.

## Eventos

Foz do Iguaçu vai receber dois grandes eventos no mês de novembro, o que deve atrair mais de cinco mil participantes. O Desenvolve Paraná – Governo 5.0 será entre os dias 16 e 18 e o 5º Congresso Empresarial Paranaense e a 32ª Convenção Anual da Fiacip nos dias 25 e 26. Até o final do ano estão programados 40 eventos de pequeno, médio e grande porte. A agenda inclui congressos, festivais de turismo, cultura e gastronomia, exposições, feiras, competições esportivas, reuniões sociais e apresentações.

## Governo 5.0

A Associação dos Municípios do Paraná e o Sebrae esperam pelo menos três mil pessoas entre os dias 15 e 18 de novembro no Hotel Rafain Palace, com as participações de prefeitos, secretários, vereadores, e gestores das 399 cidades do Paraná. O encontro reúne ainda autoridades municipais, estaduais e federais e representantes do setor privado. Entre seus objetivos, estão a discussão de programas que promovam o crescimento social e econômico dos municípios e o debate de cases de que contribuam para a melhoria da administração pública.

## Opiniões divergentes

O vice-líder do Podemos, senador paranaense Oriovisto Guimarães, Oriovisto (Podemos) pediu que o Senado seja exemplo de respeito às opiniões divergentes sobre o processo eleitoral. “Quero fazer um apelo a todos os brasileiros: que as paixões não substituam a nossa razão. Não será com paixões que iremos construir esse país; elas não podem nos governar. O Brasil está literalmente dividido entre dois pólos e precisamos louvar a democracia, respeitando aqueles que pensam de forma diferente de nós”, afirmou.

## Prestação de contas

O Tribunal de Contas do Estado do Paraná (TCE-PR) aprovou o Parecer Prévio das contas do governador Ratinho Junior no exercício financeiro de 2021. Após aprovação do TCE, o relatório está sendo encaminhado à Assembleia Legislativa do Paraná, responsável pelo julgamento das contas do governador. O relator Nestor Baptista destacou que mesmo com a pandemia de Covid-19 o Produto Interno Bruto (PIB) cresceu 3,3% em 2021, o que trouxe reflexos positivos aos cofres do Estado. Com isso, o governo fechou o ano com superávit orçamentário de R\$ 4,6 bilhões.

## Campanha de Natal

Esta é a última semana para aderir à campanha Natal Premiada da Associação Comercial do Paraná em parceria com a Cresol e entidades parceiras. É a de garantir a participação do seu negócio na maior campanha de vendas do Paraná. Já são mais de 5 mil empresas participantes, entre comércio, shoppings, prestadores de serviço, entre outros em todo o Paraná. Serão R\$ 400 mil em prêmios, 300 vales compras, 10 motos Honda, 02 Jeeps Renegade e premiação para vendedores.

## Empresa amiga

O governador Ratinho Junior sancionou a lei que institui o selo Empresa Amiga da Mulher para fomentar e reconhecer as empresas que adotam práticas organizacionais de equilíbrio entre trabalho, família e valorização da mulher. Podem se inscrever para receber o selo, as empresas do setor privado que tenham sede, filial ou representação no Paraná e empresas do setor público, estaduais e municipais.

# Natal de Pato Branco terá decoração especial em área da rua Tocantins

Marcilei Rossi

marcilei@diariodosudoeste.com.br

Na tarde de ontem (6), a Secretaria de Educação e Cultura de Pato Branco, juntamente com o pregoeiro do Município fizeram uma espécie de antecipação dos esclarecimentos que devem ser dados na Câmara Municipal de Pato Branco, na segunda-feira (10), referente aos editais de pregão e de tomadas de preço que estão em aberto e que de alguma forma tem ligação com o Natal.

Ao todo, foram nominados e explicados 10 editais, pregões ou tomadas de preços, sendo sete voltados exclusivamente para os preparativos ou andamento do Natal de 2022, e outros três envolvem atividades de diversas secretarias, com vigência de um ano.

Entre estes três editais mais abrangentes consta a licitação da construção da nova casa temática e a revitalização da praça ao lado da Matriz São Pedro Apóstolo, mas também o serviço de sonorização e tendas

para eventos diversos do município.

Em se tratando de editais mais específicos, foram apresentadas informações quanto a contratação de serviço de costureiras, para a confecção das peças natalinas; ainda a construção de 11 carros alegóricos novos e nove enfeites grandes. Também chamou a atenção a construção de uma vila, em um terreno do Município na rua Tocantins.

Antes mesmo da apresentação dos dados dos editais, a secretária de Educação e Cultura, Jusara Santos Ritzmann lembrou que o Natal de Pato Branco é um dos eventos consolidados do município, por ser realizado há mais de 10 anos.

Ainda de acordo com a secretária os recursos utilizados para o Natal são dos cofres da divisão de Cultura.

“Queremos esclarecer, que destes recursos, eventualmente não vamos utilizar nem 30%. Não demandamos um gasto de pouco mais de R\$ 2 milhões, que é o que está empenhado, e acredita-

mos que já cumprimos com 60% da necessidade que é efetivo para o Natal”, pontou Jusara, ao completar afirmando que este valor se aproxima aos investimentos em anos anteriores.

A secretária ponderou ainda que por se tratar de uma iniciativa de órgão público, é necessário que se cumpram ritos.

Com relação aos editais que são abrangentes a várias secretarias, e que podem atender a demandas do Natal, Jusara afirmou que além da programação do final do ano, sua pasta deve valer destes processos para o período de Páscoa. “Como são editais (atas de registro de preço) tem validade de um ano, podem ser utilizados nas Páscoa do próximo ano, que ainda vai estar em validade, para nossa secretaria, e talvez algum evento como conferência, ou algo assim. Não temos definido nenhuma conferência específica um desses usos.”

## Preparativos

Apresentado no iní-



RODINEI SANTOS/ASSESSORIA PMPB

Nos barracões o trabalho se intensifica com pouco mais de um mês do desfile

cio da segunda quinzena de agosto deste ano, o Natal de Pato Branco terá o retorno do desfile, que pode dois anos foi suspenso devido a pandemia de covid-19.

A abertura dos festejos natalinos no município será em 26 de novembro, data que está prevista a realização do desfile, quando também deve acontecer a apresentação da Família Lima, valor que não foi mencionado na apresentação feita.

Mas mesmo antes que o último sábado do mês de novembro chegue, e que o desfile, que terá trajeto novo, início na avenida Tupi, no cruzamento com a rua Itabira, passando em frente à Igreja Matriz São Pedro Apóstolo e finalizando no encontro da avenida com a rua Ararigbóia, o trabalho de preparação já é intenso.

Responsável pela organização do Natal 2022, Simone Dalfovo revelou que os voluntários do desfile, que são de várias idades, estão ensaiando todas as noites, conforme cronogra-

ma divulgado na época da inscrição.

Simone comentou que o reaproveitamento do material disponível nos barracões segue, “mas, como nossa cidade está crescendo, também temos São Roque do Chopim, também precisamos de novidades e essas novidades dependemos das licitações que vão sair agora”, pontuou a responsável pela organização do evento.

Com relação aos 11 carros alegóricos Simone explicou que eles são maiores em largura, devido a limitação de altura, devido a fiação. No lançamento do Natal, em agosto, ela revelou que os carros vão variar também em comprimento, de 4, 5 e 6 metros.

Já com relação a decoração de uma área na rua Tocantins, Simone que prefere fazer suspense com relação a decoração, mas que pelas explicações dadas na leitura dos dados é possível pensar em uma vila temática, afirmou que “como o Natal trabalha com encanto, magia e surpresas, tere-

mos uma surpresa muito legal, na rua Tocantins.”

Ainda com relação ao desfile de Natal, Simone destacou que algumas vagas do desfile ainda estão abertas, como o caso dos bonecos de gelo. Os interessados devem entrar em contato com a organização do Natal.

## Casa temática

Durante os detalhes dos editais, o pregoeiro do Município, Eduardo José Grezele e fez a leitura do Edital de Tomada de Preços nº 09/2022, que tem como finalidade a contratação de empresa especializada para construção da Casa Temática e revitalização da praça lateral a Matriz São Pedro.

O valor do Edital é de R\$ 1.881.360,60. E me 26 de agosto, os envelopes das três empresas que se apresentaram para a execução foram abertos, conforme previsto.

Contudo, as três empresas foram consideradas inabilitadas para a execução do trabalho, o que levou a comissão de licitação a declarar fracassado o processo.

No entanto, uma das empresas que participou do processo, apresentou recurso, que deve ser apreciado pela comissão de licitação.

Vale lembrar, que mesmo atendendo demandas do Natal, e o edital tendo sido publicado no período em que outros processos que atendem a data foram publicados, a Tomada de Preços nº 09/2022, atende, que executas, várias finalidades e secretarias.

CRÉDITO RURAL CRESOL

A MINHA MELHOR ESCOLHA.

ALINE SIMÃO  
COOPERADA CRESOL



CONHEÇA  
ESSA E OUTRAS  
HISTÓRIAS  
QUE COOPERAM.



CRESOL



**AMZ**  
Arquitetura e Engenharia

Maurício Zarth | André Zarth Bruschi  
☎ 46 98829-4042 | ☎ 46 99917-6158

**Serviços Prestados:**

- Projeto Arquitetônico;
- Projeto Estrutural;
- Projeto Hidrossanitário e Elétrico;
- Projeto de Prevenção de Incêndio;
- Avaliações e Perícias;
- Reforma • Execução
- Acompanhamento de obras
- Regularização de obra

📍 amz.arqeng  
✉ amzarqeng@outlook.com

Rua Francisco Xavier, 410, La Salle, Pato Branco



@manfroisupermercados /supermercadomanfroi



Vem PRO MANFROI. Vem economizar!

**CARNES DO FRIGORÍFICO MANFROI**

**R\$ 33,98**  
Carne Bovina Alcatra c/osso Kg

**R\$ 24,90**  
Carne Bovina Moída de Segunda Kg

**R\$ 10,98**  
Carne Suína Paleta c/pele Kg

**R\$ 33,96**  
Cerveja Lata Moinho Real 12x350ml

**R\$ 10,99**  
Aguardente Jamel 965ml

**R\$ 29,98**  
Carne Bovina Bife Posta Kg

**R\$ 20,98**  
Carne Bovina Costela Grossa c/osso Kg

**R\$ 15,98**  
Liguiçinha Pernil Rezende Kg

**R\$ 6,75**  
Energético Monster 473ml un.

**R\$ 16,95**  
Arroz Sabor Sul Parb. Pc 5kg un.

**R\$ 4,45**  
Feijão Rei da Mesa Preto Kg

**R\$ 6,98**  
Óleo de Soja Coamo 900ml

**R\$ 5,98**  
Massa Nissin T3 E T5 500g un.

**R\$ 9,98**  
Bombom Nestlé 251g un.

**R\$ 3,75**  
Torrada Bauducco 142g un.

**R\$ 7,98**  
Pêssego Crochemore 460g

**R\$ 14,98**  
Leite em Pó Aurora 400g

**R\$ 5,49**  
Coalho Ha-la 200ml

**R\$ 17,45**  
Cobertura Salware 1.001 Kg

**R\$ 75,00**  
Mop Spin Condor 360° Grau

**R\$ 0,99**  
Repolho Verde

**R\$ 19,98**  
Sabão em Pó Tixan 1.6kg

**R\$ 2,25**  
Detergente Limpol 500ml

46 3225-4911 - Pato Branco | Horário de atendimento: Segunda a sábado: 8h às 20h | Domingo das 8h às 12h



OFERTAS VÁLIDAS: DE 7 A 9 DE OUTUBRO DE 2022, PARA AS LOJAS BORTOT E MENINO DEUS

Não vendemos no atacado. Lei Art. 21 Cap. 6 Portaria 04/04 SUNAB. Os produtos serão limitados para venda ao consumidor. Promoção válida enquanto durar o estoque (quantidade mínima em estoque 10 unidades/kg). Fotos ilustrativas. Salvo erro de impressão. Venda somente para varejo.

## Pato Branco recebe Selo Connected Smart Cities

### Assessoria

O município de Pato Branco recebeu o Selo Connected Smart Cities, que marca o reconhecimento pelas boas práticas a cidades que têm como característica o desenvolvimento criativo, inovador, sustentável e inteligente.

“Essa conquista é importante porque mostra, dentre poucos municípios brasileiros, que Pato Branco está evoluindo no projeto Cidade Inteligente e Sustentável de forma mais estruturada e assertiva, trazendo benefícios para a cidade como otimização de recursos materiais, financeiros e tempo, com projetos conduzidos por indicadores internacionais e os Objetivos de Desenvolvimento Sustentável da ONU, agenda 2030”, frisa Katia Bertol, responsável pelo Programa Cidades Inteligentes.

A menção é concedida pela Plataforma Connected Smart Cities em parceria com a Soluções Públicas Inteligentes (SPIN) e a consultoria Urban System. De acordo Katia, Pato Branco foi avaliada em ações e nível de envolvimento das cidades brasileiras em seis dimensões, sendo cinco de caráter autodeclarado e um considerando o resultado das cidades nas últimas edições do Ranking Connected Smart Cities.

Foram analisadas as boas práticas nas dimensões: Planejamento da Cidade Inteligente, Governança da Cidade Inteligente, Ecossistema de Inovação, Planejamento de Infraestruturas e Serviços de TIC, Maturidade para parcerias público privadas (PPP) e tendência de evolução no Ranking Connected Smart Cities.

O secretário de Ciência, Tecnologia e Inovação de Pato Branco, Giles Balbinotti, frisa que o Selo reconhece o trabalho e a evolução da nossa cidade “Pato Branco 6.0”, por toda a administração municipal.

“O selo é mais um incentivo para o município continuar buscando soluções eficientes e eficazes para assim apresentar alternativas que melhorem o dia a dia, a qualidade de vida e as oportunidades dos pato-branquenses, para viver bem o presente, transformar o futuro e gerar oportunidades para todos os munícipes”, disse o secretário.

## Promotora abre processo seletivo

### Assessoria

Em Pato Branco, Promotoria de Justiça recebe inscrições até 27 de outubro para processo seletivo de estagiário de pós-graduação.

A 3ª Promotoria de Justiça de Pato Branco, no Sudoeste do estado, está com inscrições abertas até 27 de outubro para a contratação de um estagiário de pós-graduação em Direito. Estão aptos para a seleção bacharéis em Direito que estejam matriculados em curso de pós-graduação compatível com a área de atuação da vaga ofertada.

Para efetuar a inscrição, os interessados devem preencher formulário eletrônico disponível neste link. O estudante convocado receberá bolsa-auxílio de R\$ 1.981,20 e auxílio-transporte de R\$ 242 para estagiário de segunda a sexta-feira, por seis horas diárias, em período a combinar. A seleção também prevê a formação de cadastro de reserva para eventuais novas oportunidades.

A primeira etapa do processo seletivo será uma prova escrita, a ser aplicada em 7 de novembro, a partir das 13h30, na Faculdade Unimater (Rua Mato Grosso, 200, Centro). Os candidatos aprovados nesta fase serão convocados para uma entrevista com apresentação de currículo, que será realizada no dia 16 de novembro, a partir das 9h30, na sede da Promotoria (Rua Maria Bueno, 284, Sambugaro). O resultado final será divulgado no dia 18 de novembro no site da Escola Superior do MPPR. Em caso de dúvidas, os interessados podem entrar em contato pelo telefone (46) 3225-2422.



# Bairro Bortot terá festa em honra a São Francisco de Assis

REPRODUÇÃO/FACEBOOK



Recursos da festa deverão ser revertidos para reforma na entrada da igreja

### Nelson da Luz Junior

nelson@diariodosudoeste.com.br

No próximo domingo (9), a capela São Francisco de Assis, no bairro Bortot realizará uma festa em honra ao padroeiro. A programação começou no início da semana (4), com um terço.

No domingo, as atividades começam às 10h30, com missa festiva. Ao meio dia será servido o almoço no formato buffet, com churrascos de gado e porco, mandioca com bacon, maionese, arroz, macarrão, farofa e saladas.

Os ingressos estão sen-

do vendidos a R\$ 35,00 para adultos. Crianças de 6 a 10 anos pagam R\$ 18,00, e a entrada é livre para crianças até cinco anos de idade. Será vendido sobremesa e bebidas a parte.

Os ingressos podem ser adquiridos de forma antecipada pelo número (46) 9.9102 - 7669. De acordo com Darliane Vignaga, que integra o conselho da capela, a organização recomenda a compra antecipada por conta do número limitado de lugares. Porém, haverá venda na hora se sobraem ingressos até a data do almoço. É necessário levar prato e

talheres.

### Bingo

A partir das 13h30 acontecerá o bingo. A entrada no pavilhão da comunidade é gratuita, e as cartelas serão vendidas a R\$ 2,00. Estarão disponíveis vários prêmios, como roupas e utensílios domésticos, doados por lojas e empresas de Pato Branco.

Segundo Darliane, também será realizada uma rodada especial, com prêmios de maior valor. O valor das cartelas para essa rodada ainda não foram determinados, pois a organização ainda aguarda a confirmação da

lista completa de prêmios.

Dois prêmios já foram confirmados: um colchão box de solteiro e um javaporco.

Os recursos arrecadados com o evento deverão ser destinados para uma obra de reforma do piso de acesso à igreja da comunidade.

Toda a programação acontece na igreja e no pavilhão da comunidade, que fica na rua Olavo Bilac, 227.

“Para o almoço, é necessário levar pratos e talheres”

## Professores da UTFPR lançam livro sobre cultivo de jabucaticaba

### Assessoria

Em setembro de 2022, a Editora da UTFPR (EDUTFPR) lançou o livro Jabuticabeiras, de autoria dos professores Idemir Citadin, Moeses Andriago Danner e Américo Wagner Júnior, dos campi Pato Branco e Dois Vizinhos. A obra conta com diversas ilustrações e editorial completo EDUTFPR.

O livro apresenta temas relevantes relacionados ao cultivo e ao comércio de jabuticabeiras no Brasil. Existentes em nosso país antes mesmo do descobrimento, as jabuticabeiras passaram despercebidas no cenário da produção frutícola brasileira

ao longo das décadas. Mas, esse quadro vem sendo alterado pela potencialidade e diversidade de uso da jabuticaba, sendo quase unânime sua aceitação no mercado consumidor devido ao sabor agradável da jabuticaba, à presença de compostos bioativos no fruto e ao alto potencial paisagístico.

Os professores organizam e lançam o livro Jabuticabeiras com o desejo de expor seus estudos relacionados ao cultivo da jabuticaba, às suas qualidades medicinais, à sua potencialidade estética, às suas capacidades de correção geológica e a diversos outros

benefícios que, muitas vezes, são negligenciados.

No prefácio do livro, a pesquisadora da Embrapa Clima Temperado - Pelotas/RS, Maria do Carmo Bassols Raseira, destaca que “[...] o livro Jabuticabeiras, que ora tenho a honra de lhes apresentar, é, talvez, o primeiro passo para que os fruticultores, os estudantes e o público em geral se conscientizem da importância dessas espécies e zelem pela conservação de sua variabilidade. É, também, uma contribuição expressiva ao seu cultivo comercial e ao incentivo às suas diversas formas de uso.”

### Autores

Idemir Citadin é professor da UTFPR Campus Pato Branco, mestre e doutor em Agronomia pela Universidade Federal de Pelotas (UFPEL); Moeses Andriago Danner é professor da UTFPR Campus Pato Branco, engenheiro agrônomo e mestre em Agronomia pela UTFPR; doutor em Agronomia pela Universidade Federal do Paraná (UFPR);

Américo Wagner Júnior é professor da UTFPR Campus Dois Vizinhos; mestre em Agronomia pela Universidade Federal de Pelotas, doutor e pós-doutor pela Universidade Federal de Viçosa.

# Pato Branco intensifica ações de conscientização e fiscalização para combater o Aedes aegypti

Aline Vezoli

redacao@diariosudoeste.com.br

Com o ano se aproximando do fim, os dias mais quentes gradativamente voltam a aparecer e, com isso, a proliferação do mosquito Aedes aegypti volta a causar temores nas autoridades de Pato Branco. Como tentativa de evitar a proliferação, a administração pública, através da Secretaria de Meio Ambiente e Secretaria de Saúde, intensifica as estratégias para conscientizar e fiscalizar os imóveis e terrenos.

Dentro do cronograma estabelecido pelos agentes de epidemiologia, reuniões estão sendo realizadas com os presidentes dos bairros a fim de que eles passem as informações aos moradores, reforçando a importância de manter os cuidados e solicitar que todos colaborem para combater possíveis criadouros.

De acordo com o coordenador do controle de endemias da Vigilância Sanitária de Pato Branco, Juliano Josias dos Santos, o município tem 55 mil estabelecimentos a serem vistoriados, entre residências, comércios, terrenos baldios, sendo que 89 são pontos estratégicos, onde há maior incidência de criadouros, como ferro velho, pneu-

máticos, loja de piscinas, recicláveis e etc.

Desses 55 mil estabelecimentos a serem vistoriados a cada dois meses, que é o ciclo que os agentes trabalham, em 30% são encontrados focos de mosquito. "Não são todos Aedes aegypti, mas onde se cria o pernilongo normal, também se cria o Aedes aegypti", explica o coordenador.

## Mutirões

Os mutirões de limpeza já passaram em diversos locais do município. Atualmente, a equipe trabalha na finalização do mutirão no bairro São Cristóvão para, em seguida, iniciar o trabalho nos bairros São João, Alto da Glória e Vila São Pedro. Nesses bairros os agentes já passaram fazendo vistoria nos imóveis e orientando a população, sendo que a partir do dia 10 de outubro há a expectativa que os caminhões passem nesses bairros.

"A questão dos mutirões tratamos como uma situação de auxílio que o município dá principalmente focado na retirada de possíveis criadouros de mosquitos", comenta Juliano.

## Epidemia

O ano de 2022 foi marcado pela epidemia de dengue em Pato Branco, onde o índi-



FOTOS: PMPB

Município se reuniu com a União de Bairros para debater ações contra a dengue

ce de infestação chegou a 4,4% no início do ano, uma taxa considerada grave pelas autoridades. O total de casos no ano epidemiológico 2021/2022 chegou a 4.343 casos.

De acordo com o informe epidemiológico divulgado pelo município na quarta-feira (5), o ano epidemiológico 2022/2023 que teve início em agosto soma até o momento 2 casos confirmados de dengue em Pato Branco e índice de infestação de 0,2%.

A grande preocupação do setor de epidemiologia, de acordo com Juliano, é que "como estamos saindo do inverno, estamos na primavera, as temperaturas começam a aumentar. Da metade do ano para frente onde a incidência é maior de doenças e do mosquito, intensificamos as ações", declara.

O coordenador aponta para um grande risco porque o município enfrentou uma epidemia no início do ano e, "a partir do momento que uma epidemia se instala no município fica difícil que não aconteça no outro ano".

Com o receio de novos criadouros do Aedes Aegypti, o município tem se preparado antecipadamente com reuniões, mutirões e outras ações.

Tivemos reuniões com o pessoal da união de bairros para conversar com os líderes para que a população nos ajude, porque se tratando do nosso setor de controle de endemias em relação aos itens da doença somos em 43 agentes ativos e como são 55 mil imóveis no município cada ciclo que a gente consegue fazer levam dois meses, en-

tão a gente passa em uma residência a cada dois meses, e o resto dos 59 dias é responsabilidade do morador. É um compromisso da população realizar a vistoria", destaca.

Outra ação que será adotada em breve, segundo Juliano, é a aplicação de inseticida biológico, um meio de evitar borrachudos e larvas de mosquito. A aplicação deverá ser realizada nos rios da cidade. Os agentes também realizarão palestras em escolas e intensificarão as vistorias nas residências.

"A gente tá trabalhando, mas não depende só da gente, depende também da população para que a gente não entre em uma situação epidêmica como a gente entrou no começo desse ano", conclui o coordenador.

A população pode realizar denúncias em caso de verificar possíveis criadouros do mosquito através do Fala Cidadão (156). O proprietário da residência ou terreno apontado receberá notificação para que seja feita a limpeza. Embasado na Lei nº 4.049 de 2023, o proprietário tem 8 dias para regularizar a situação, contados desde a data de notificação. Se por ventura não for promovida a limpeza, a prefeitura fará e a cobrança é enviada junto ao IPTU.

"Conforme os locais infestados pelas larvas do mosquito forem detectados e limpos, teremos mais controle, podendo impedir a multiplicação dos casos de contágio. Dependemos do apoio da comunidade nesse enfrentamento", explica o Secretário de Meio Ambiente, Vitor Debastiani.



Agentes realizam mutirões para diminuir focos do mosquito

## Em nova decisão, Justiça autoriza assembleia da Associação dos Funcionários Municipais

Redação

redacao@diariosudoeste.com.br

Em decisão na quarta-feira (5), o juiz substituto da 1ª Vara Cível de Pato Branco, João Angelo Bueno indeferiu o novo pedido de suspensão da assembleia convocada pelos associados da Associação dos Funcionários Municipais de Pato Branco (AFM-PB).

Com a decisão, os associados da AFM poderão se reunir nesta sexta-feira (7), conforme convocação para assembleia geral, para debater os artigos 8º, 9º, 12º e 30º do Estatuto Social, além de assuntos gerais da entidade. A assembleia está prevista em primeira convocação para as 18h, em segun-

da às 18h15; e terceira e última convocação às 18h30.

## Recorde

Esta não é a primeira vez que a Justiça se posiciona referente a realização de Assembleia Geral da AFM-PB, contudo, nas anteriores, os funcionários municipais associados a entidade, tiveram pedidos negados.

Na decisão dessa quarta-feira, o magistrado se posicionou favorável a AFM, levando em conta que Luciana Copatti não possui mais vínculos com a associação antes mesmo da demissão do cargo público municipal, em 19 de setembro deste ano.



Quer fazer parte da maior rede de supermercados de Pato Branco?

Então fica ligado que nosso súper processo seletivo acontecerá no dia 07 de Outubro das 8:30 às 18:00 horas

**Center Baixada, Rua Paraná, nº 172, Baixada.**

TENHA EM MÃOS SUA CARTEIRA DE TRABALHO E CURRÍCULO.



# SALE, DE ANIVERSÁRIO

A MELHOR FORMA DE CELEBRAR

TODA LOJA COM DESCONTOS ESPECIAIS DE 15% À 50%  
DURANTE TODO O MÊS DE OUTUBRO, OU ENQUANTO  
DURAR O ESTOQUE PROMOCIONAL.

DESCONTOS DE  
15% À 50% CONFORME  
IDENTIFICAÇÃO

**KMA** things  
for home®  
*Presentes que criam memórias afetivas*

46 3235 0460 • 46 9 9127 2109 ☎

Rua Tapajós, 61 • Sala 3 • Centro • Pato Branco /PR

@kmathingsforhome



# Paraná e demais estados do Sul discutem incentivo às exportações de produtos do leite

AEN

O Paraná é o segundo maior produtor de leite do País, com 12 milhões de litros por dia – são 4,4 bilhões de litros/ano –, e almeja ampliar a comercialização para o mercado internacional. Entre as estratégias para consolidar a venda externa está a proposta de criação de um Programa de Incentivo às Exportações de Látteos, envolvendo os três estados do Sul, que começou a ser discutida nesta quinta-feira (6), em reunião da Aliança Láctea Sul Brasileira.

A aliança reúne representantes dos governos e de entidades dos produtores e de indústrias do leite dos três estados do Sul que, jun-

tos, produzem 12 bilhões de litros por ano. O encontro ocorreu de forma presencial, em Curitiba, e foi transmitido online, com a participação de pelo menos 60 pessoas.

“Precisamos potencializar cada vez mais a cadeia do leite com suporte de pesquisa, com avanço nos mecanismos de redução de custos, com uma infraestrutura mais barata e com o desenvolvimento de produtos mais elaborados, agregando valor, pois nosso desafio é produzir para vender”, disse o secretário da Agricultura e do Abastecimento do Paraná, Norberto Ortigara.

Ele reconheceu as dificuldades, em razão de crise

hídrica, questões sanitárias e custos elevados, mas salientou que, ainda assim, há investimentos no setor.

No Paraná, a Piracanjuba constrói uma fábrica em São Jorge d'Oeste, com capacidade de processar até 2 milhões de litros por dia, enquanto a Unium – formada pelas cooperativas Frísia, Castrolanda e Capal – implanta entre Ponta Grossa e Carambeí, com previsão inicial de beneficiar até 800 mil litros por dia.

O leite é o quarto produto em Valor Bruto de Produção (VBP) do Estado, com movimentação de R\$ 9 bilhões em 2021. São mais de 100 mil produtores envolvidos com essa atividade, espa-



SEAB

No encontro foi discutida a criação de um Programa de Incentivo às Exportações de Látteos

lhados pelos 399 municípios.

## Sanidade

O secretário adjunto da Secretaria da Agricultura, Pecuária e Desenvolvimento Rural do Rio Grande do Sul, Rodrigo Ramos Rizzo, desta-

cou que a exportação é o caminho possível e viável para reduzir as dificuldades do setor leiteiro.

“Os três estados subiram a régua e estão com a mesma condição sanitária em relação à febre afto-

sa, e tratamos com seriedade o problema da brucelose e da tuberculose”, disse. “Com esse trabalho, nós temos condições de competir e entregar um produto de altíssima qualidade para o mundo”.

## Em parceria com o Sebrae, Vitorino lança Sala do Empreendedor

Assessoria

Em Vitorino atualmente estão ativos 1.124 CNPJs, que é Cadastro Nacional de Pessoa Jurídica, e 630 destes cadastros são MEIs, ou seja, micro ou pequenos empreendedores. Trabalhado-

res que saíram da situação informal e hoje, necessitam de orientações para que seu negócio se desenvolva.

Com o objetivo de atender esta necessidade e cumprir com a Lei Geral da Micro e Pequena Empresa, que

o Município juntamente do Sistema Brasileiro de Apoio às Micro e Pequenas Empresas (Sebrae) lançou nessa quinta-feira (6), a Sala do Empreendedor.

Localizada na sede da Prefeitura, na rua Barão de



DIVULGAÇÃO

Inauguração do espaço da Sala do Empreendedor foi nessa quinta-feira

Capanema nº 134, a sala conta com uma agente de desenvolvimento exclusivamente preparada para atender os empreendedores locais.

Carla Beatriz Rachwal assumiu o compromisso e disse que “precisamos implementar políticas públicas que possam transformar a realidade dessas empresas e da comunidade

de como um todo. Visando melhorar o ambiente de negócios e estimular o empreendedorismo”.

Para o consultor do Sebrae e responsável regional pelas Salas de Empreendedores, Ivonei Loregian, o objetivo é “proporcionar a capacitação através de um time de suporte local e remoto, para evoluir o ambiente favorável ao empre-

endedorismo na cidade”, frisou Loregian.

Ainda segundo o consultor, uma das funções da sala é criar um ambiente de inovação, “principalmente nos desafios do mundo digital.

Qualquer empresa grande ou pequena, pode nos procurar que daremos auxílio para incentivar o crescimento”, finaliza.

**Dalla Valle REAL ATACADO**

**NATAL PREMIADO**

**UTILÍSSIMA**

VALE COMPRAS R\$ 500,00 UTILÍSSIMA

VALE COMPRAS R\$ 1.000,00 UTILÍSSIMA

2 MOTOS HONDA CG STAR 160 - ANO 2022

2 SMART TV SAMSUNG 55 POLEGADAS

2 VALE COMPRAS LOJAS UTILÍSSIMA / DALLA VALLE NO VALOR DE R\$ 1.000,00

2 FORNO ELÉTRICOS BRITÂNIA 40L

2 VALE COMPRAS LOJAS UTILÍSSIMA / DALLA VALLE NO VALOR DE R\$ 500,00

A CADA R\$ 50,00 EM COMPRAS VOCÊ GANHA UM CUPOM PARA CONCORRER!

**PATO BRANCO-PR**  
Utilíssima Loja 01 - Fone 46 3225-9979 - Rua Tapajós, 344, Centro.  
Utilíssima Loja 02 - Fone 46 3025-6857 - Av. Tupi, 2356, Centro.  
Dalla Valle Real Atacado - Fone 46 3225-0330 - BR 158 KM 532, N° 4465, Bortot.

**CHAPECÓ-SC**  
Utilíssima Centro - Fone 49 3025-6372 - Rua Mal. Deodoro, 106-D, Centro.  
Utilíssima Efapi - Fone 49 3328-5172 - Av. Senador Atilio Fontana, 2827-E, Efapi.

**BRANTUR**  
Sua melhor viagem!

**Brantur Agência de Viagens e Turismo**

•Ônibus totalmente equipados para turismo.

•Viaje com conforto, segurança e tranquilidade.

**BOA VIAGEM!**

Tel: 46 3220-7500  
Fax: 46 3220-7501  
Email: turismo@brantur.com.br  
comercial@brantur.com.br  
www.brantur.com.br

Rodovia Br 158, N° 3399  
Bairro São Francisco - CEP: 85.503-300  
Pato Branco - Paraná

# Poupança tem retirada líquida de R\$ 5,9 bilhões

## Agência Brasil

A aplicação financeira mais tradicional dos brasileiros continua a enfrentar a fuga de recursos. Em setembro, os brasileiros sacaram R\$ 5,9 bilhões a mais do que depositaram na caderneta de poupança, informou hoje (6) o Banco Central (BC). A retirada líquida (saques menos depósitos) é a segunda maior da história, só perdendo para setembro do ano passado, quando as retiradas superaram os ingressos em R\$ 7,72 bilhões.

Com o desempenho de setembro, a poupança acumula retirada líquida de R\$ 91,07 bilhões nos 9 primeiros meses do ano. Essa é a maior retirada acumulada para o período desde o início da série histórica, em 1995.

Este ano, a caderneta registrou captação líquida (mais depósitos que saques) apenas em abril, quando o fluxo ficou positivo em R\$ 3,51 bilhões. Nos demais meses, as retiradas superaram os depósitos, num cenário de inflação e endividamento altos, combinado com rendimentos mais baixos por causa dos aumentos da taxa Selic (juros básicos da economia), que tornam outras aplicações de renda fixa mais atraentes.

Em 2020, a poupança tinha registrado captação líquida (depósitos menos saques) recorde de R\$ 166,31 bilhões. Contribuiu para o resultado a instabilidade no mercado de títulos públicos no início da pandemia da covid-19 e o pagamento do auxílio emergencial, que foi depositado em contas poupança digitais da Caixa Econômica Federal.

# Concentração bancária cai para 76,6% em 2021

## Agência Brasil

A concentração bancária caiu no ano passado, de acordo com o Relatório de Economia Bancária de 2021, divulgado ontem (6) pelo Banco Central (BC). No ano passado, os cinco maiores bancos do país - Caixa Econômica Federal, Banco do Brasil, Bradesco, Itaú e Santander - detinham 76,6% dos ativos totais do segmento bancário comercial. No final de 2020, esse percentual era 77,6%.

“O relatório mostra continuidade da redução da concentração no SFN [Sistema Financeiro Nacional] em 2021, processo que vem ocorrendo nos últimos anos, e elevação do grau de concorrência, não apenas no segmento bancário, como também no cooperativo e não bancário”, diz o BC. “A queda da concentração é observada em todos os agregados contábeis e, de forma mais intensa, nos depósitos totais”, completou.

Os cinco maiores bancos eram responsáveis por 77,4% dos depósitos no final do ano passado, contra 79,1%, em 2020. No caso do crédito, esse grupo respondeu por 81,4% do total das operações em 2021, contra 81,8% do ano anterior.

Nesta edição, o Relatório de Economia Bancária passa a adotar a razão de concentração dos quatro maiores bancos no lugar dos cinco maiores. Ainda assim, os dados sobre os cinco maiores foram divulgados para a comparabilidade com as edições anteriores do relatório.

# Brasil envia memorando inicial de adesão à OCDE

## Agência Brasil

O processo de adesão do Brasil à Organização para a Cooperação e Desenvolvimento Econômico (OCDE) teve mais um passo concluído. O governo brasileiro enviou ao organismo internacional, que reúne as economias mais industrializadas do planeta, o memorando inicial, que servirá de base para avaliar o alinhamento do país aos compromissos do grupo.

Enviado por carta com data de 30 de setembro, o memorando foi detalhado ontem (6) em cerimônia no Palácio do Planalto. A entrega do documento estava prevista no roteiro de adesão do Brasil ao grupo, aprovado pela OCDE em junho.

Com 1.170 páginas, o memorando avalia o grau de alinhamento das legislações, das políticas e das práticas do país candidato aos padrões estabelecidos pela OCDE em 32 diferentes setores. Entre as áreas analisadas, estão comércio, investimento, economia digital, saúde, educação, meio ambiente, concorrência, turismo e energia nuclear.

O nível de cumprimento de cada uma das 230 normas da OCDE foi analisado, das quais 208 são indispensáveis para o ingresso na organização. Segundo o governo brasileiro, o país aderiu a 108 normas e está em processo de adesão a mais 45.

# Indicadores Econômicos

## BOVESPA 06/10/22

<b>ÍNDICE BOVESPA</b>	<b>117.560 pontos</b>
Δ Alta: 0,31%	
Volume negociado: R\$ 22,23 bilhões	
107.663	110.036
116.134	116.230
117.197	117.560

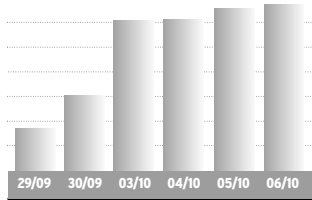

Ações	%	R\$
Petrobras PN	+3,41%	33,66
Vale ON	-1,83%	75,55
ItaúUnibanco PN	-1,81%	29,26
Bradesco PN	-2,06%	20,97
Magazine Luiza ON	+4,88%	5,37
Via ON	+8,03%	3,90
Cogna ON	+6,85%	3,12
IRB Brasil ON	+6,67%	1,12

BOLSAS NO MUNDO	%
Dow Jones	29.926,94 -1,15
Londres	6.997,27 -0,78
Frankfurt	12.470,78 -0,37
Tóquio	27.311,30 +0,70

OURO - BM&F	var. dia
06/10	R\$ 285,70 /grama -0,28%

IR	Aliquota %	Parc. a deduzir
Até 1.903,98	-	-
De 1.903,99 até 2.826,65	7,5	142,80
De 2.826,66 até 3.751,05	15	354,80
De 3.751,06 até 4.664,68	22,5	636,13
Acima de 4.664,68	27,5	869,36

MÊS	TAXA SELIC	MÊS	TAXA SELIC
Jun/22	1,02%	Ago/22	1,17%
Jul/22	1,03%	*Set/22	1,00%

\*No mês corrente a Selic é sempre 1,00%

Indicadores Econômicos: elaboração da agência Dossiê Dinheiro. Fone: (41) 99632-7866

## CÂMBIO 06/10/22

<b>DÓLAR COMERCIAL</b>	<b>Var. outubro: -3,43%</b>
Compra	R\$ 5,209
Venda	R\$ 5,210

<b>DÓLAR PTAX (Banco Central)</b>	<b>Var. outubro: -3,80%</b>
Compra	R\$ 5,200
Venda	R\$ 5,209

<b>DÓLAR PARALELO</b>	<b>Var. outubro: -3,32%</b>
Compra	R\$ 5,10
Venda	R\$ 5,53

<b>DÓLAR TURISMO</b>	<b>Var. outubro: -3,33%</b>
Compra	R\$ 5,10
Venda	R\$ 5,51

## ÍNDICES DE INFLAÇÃO

Índices em %	abr	mai	jun	jul	ago	set	ano	12m
INPC (IBGE)	1,04	0,45	0,62	-0,60	-0,31	-	4,65	8,83
IPCA (IBGE)	1,06	0,47	0,67	-0,68	-0,36	-	4,39	8,73
IPCA-15 (IBGE)	1,73	0,59	0,69	0,13	-0,73	-0,37	4,63	7,96
IPC (FIPE)	1,62	0,42	0,28	0,16	0,12	0,12	5,76	8,20
IGP-M (FGV)	1,41	0,52	0,59	0,21	-0,70	-0,95	6,61	8,25
IGP-DI (FGV)	0,41	0,69	0,62	-0,38	-0,55	-1,22	5,54	7,94
IPA-DI (FGV)	0,19	0,55	0,44	-0,32	-0,63	-1,68	5,92	8,33
IPC-DI (FGV)	1,08	0,50	0,67	-1,19	-0,57	0,02	2,62	5,13
INCC-DI (FGV)	0,95	2,28	2,14	0,86	0,09	0,09	8,66	10,70

## REAJUSTE ALUGUÉIS

Índice	ago	set	out
INPC (IBGE)	1,1012	1,0883	-
IPCA (IBGE)	1,1007	1,0873	-
IGP-M (FGV)	1,1008	1,0859	1,0825
IGP-DI (FGV)	1,0913	1,0889	1,0794

\* Correção anual. Multiplique valor pelo fator acima

## PREVIDÊNCIA

Venc.: empresas 20/09, pes. físicas 15/09, emp. domésticos 06/09. Atraso gera multa 4% a 100% + juros.

**Empresário/empregador**  
Contribui com 11% sobre o pró-labore, entre R\$ 1.212,00 (R\$ 133,32) e R\$ 7.087,22 (R\$ 779,59), através de GPS

**Autônomo**  
1) Quem só recebe de pessoas físicas: recolhe por carnê 20% sobre os limites de R\$ 1.212,00 (R\$ 242,40) a R\$ 7.087,22 (R\$ 1.417,44).

2) Quem só recebe de pessoas jurídicas: a empresa recolhe 11% sobre o máximo de R\$ 7.087,22 (R\$ 779,59) e descosta do autônomo

3) Quem recebe de jurídicas e físicas: desconto de 11% sobre as jurídicas, até R\$ 7.087,22 (R\$ 779,59). Se não atingir este teto, recolhe 20%, via carnê, sobre a diferença até R\$ 7.087,22.

4) Aut. especial: sobre R\$ 1.212,00, recolhe 5% (donas de casa, Lei 12.470/2011) ou 11% (demais especiais), mas a aposentadoria é por idade.

## POUPANÇA, TR 06/10/22

<b>EURO</b>	<b>Var. outubro: -3,59%</b>
Compra	R\$ 5,0978
Venda	R\$ 5,1005

<b>EURO TURISMO</b>	<b>Var. outubro: -3,39%</b>
Compra	R\$ 4,90
Venda	R\$ 5,42

<b>OUTRAS MOEDAS X REAL</b>	
lêne	R\$ 0,0359
Libra esterlina	R\$ 5,79
Peso argentino	R\$ 0,035

<b>US\$ 1 É IGUAL A:</b>	
lêne	144,95
Libra esterlina	0,90
Euro	1,02

## OUTROS INDICADORES

	jul	ago	set
TJLP (%)	7,01	7,01	7,01
Sal. mínimo	1.212,00	1.212,00	1.212,00
FGTS (%)	0,2466	0,2466	0,2466
UPC	23,54	23,54	23,54

TAXA SELIC ANUAL: 13,75%

	jul	ago	set
PAR/m2	2.206,04	2.111,18	0,23 10,38 12,07
Paraná	2.051,35	2.177,08	6,13 12,05 2,89
Norte	2.199,26	2.205,09	0,27 11,41 16,77
Noroeste	2.241,57	2.246,56	0,22 10,08 11,42

**CUB PARANÁ**  
Fonte: Sinduscon/PR e Sinduscons regionais - R8N

PAR/m2	JUL	AGO	%m	%ano	%12m
Paraná	2.206,04	2.111,18	0,23	10,38	12,07
Norte	2.051,35	2.177,08	6,13	12,05	2,89
Noroeste	2.199,26	2.205,09	0,27	11,41	16,77
Oeste	2.241,57	2.246,56	0,22	10,08	11,42

## SAL. MÍNIMO - PARANÁ

Grupo 1	R\$ 1.617,00	Grupo 3	R\$ 1.738,00
Trab. s na agricultura.		Trab. produção de bens e serviços industriais	
Grupo 2	R\$ 1.680,80	Grupo 4	R\$ 1.870,00
Serviços administrativos, domésticos e gerais, vendedores e trab. de reparação.		Técnicos nível médio.	

\*Valores válidos de 01/01/22 a 31/12/22

## LOTES - ATACADO 06/10/22

SOJA - saca 60kg	R\$	SEM	30 d.
Paranaguá	180,00	-4,8%	-5,8%
Ponta Grossa	175,00	-5,4%	-5,4%
Maringá	170,00	-2,9%	-4,5%
Cascavel	170,00	-3,4%	-5,0%
Sudoeste	175,00	-2,8%	-2,8%
Guarapuava	175,00	-2,8%	-2,8%

TRIGO - saca 60kg	R\$	SEM	30 d.
Curitiba	105,00	-4,5%	-16,0%
Ponta Grossa	100,00	-4,8%	-17,4%
Maringá	98,00	-4,9%	-16,9%
Cascavel	100,00	-4,8%	-16,7%

INDICADORES CEPEA/ESALQ	PRODUTO	06/10	DIA	MÊS
Bezeiro (1)	2.410,83	-0,15%	0,80%	
Boi gordo (2)	301,55	2,22%	-0,79%	
Café (3)	1.233,20	-2,14%	-4,17%	
Algodão (4)	535,42	-2,43%	-5,37%	

1 - preço médio no MS, unidade de 8 a 12 meses; 2 - média à vista da arroba no Estado de SP; 3 - valor à vista saca 60kg posto SI Capital, arábica, bica corrida, tipo 6; 4 - em plum, cent/R\$ por libra peso (453 gr), posto SP Capital.

Soja, milho e trigo: fonte Dossiê Dinheiro; Cepea/Esalq: mais informações em www.cepea.esalq.usp.br

## PREÇO AO PRODUTOR 06/10/22

Produto	unidade	média PR - R\$	var. diária	var. 7 dias	var. 30 dias	F Belt. R\$	Pato B. R\$
SOJA	saca 60 kg	162,45	0,5%	-2,4%	-4,3%	165,50	165,00
MILHO	saca 60 kg	75,66	1,1%	-1,3%	-1,2%	80,00	78,00
TRIGO	saca 60 kg	91,92	0,0%	-0,1%	-7,1%	94,00	95,00
FEIJÃO CAR.	saca 60 kg	289,26	0,0%	0,4%	-6,2%	-	270,00
FEIJÃO PRETO	saca 60 kg	192,87	0,0%	0,0%	7,8%	-	180,00
BOI GORDO	arroba, emp pé	284,29	0,0%	-0,7%	-1,9%	290,00	290,00
SUÍNO	kg, vivo	6,41	4,7%	5,8%	1,9%	5,50	6,65
ERVA MATE	arroba	25,08	0,0%	0,0%	0,0%	-	22,00

Fonte: Sima/Deral/Seab. Os preços nas praças referem-se aos valores "mais comuns" apurados

## MERCADO FUTURO 06/10/22

BOLSA DE CHICAGO (CBOT)	Cont.	FECH.	*DIF.	1 SEM.	1 MÊS
SOJA - US\$cents por bushel (27.216 kg)	nov/22	1.358,00	-11,75	-3,7%	-2,9%
MILHO - US\$cents por bushel (25.4 kg)	dez/22	675,50	-8,50	0,9%	-0,1%
TRIGO - US\$cents por bushel (25.4 kg)	mar/23	683,25	-8,00	1,1%	0,2%

BOLSA DE NOVA YORK (NYBOT)	Cont.	FECH.	*DIF.	1 SEM.	1 MÊS
CAFÉ - US\$cents/libra peso (0,453 kg)	out/22	217,70	-6,95	-3,5%	-5,5%
ALGODÃO - US\$cents/libra peso (0,453 kg)	mar/23	207,65	-7,00	-4,2%	-7,2%

\*Diferença sobre dia anterior. 1.00 ponto = US\$ 0,01 na soja, milho e trigo e US\$ 1,00 no farelo

BOLSA DE CHICAGO (CBOT)	Cont.	FECH.	*DIF.	1 SEM.	1 MÊS
SOJA - US\$cents por bushel (27.216 kg)	out/22	397,40	-5,10	-2,9%	-3,2%
MILHO - US\$cents por bushel (25.4 kg)	dez/22	393,40	-5,10	-3,4%	-3,3%
TRIGO - US\$cents por bushel (25.4 kg)	mar/23	892,75	-22,50	-1,7%	7,3%

\*Diferença s/ dia anterior. 1.00 ponto = US\$ 0,01 no café e algodão.

# DIÁRIO DO SUDOESTE

## 46 - 3220 - 2066

WWW.SIMEPAR.BR

PATO BRANCO

F. BELTRÃO 20°/10°

MÁX.

19°

MIN.

10°



CURITIBA 22°/11°

CASCADEL 19°/11°

LONDRINA 23°/14°

PROBABILIDADE DE CHUVA 0% | 0mm

LUA



CRESCENTE

ESTAÇÃO



PRIMAVERA

TELEFONES ÚTEIS

POLÍCIA 190
BOMBEIROS 193
SAMU 192

PALAVRAS CRUZADAS DIRETAS

www.coquetel.com.br

© Revistas COQUETEL

Grid for crossword puzzle with clues in Portuguese. Includes clues like 'O Rock Macondo da tele-novela "A Dona do Pedaço"', 'Local como o distrito de Nova Milano, no município de Farroupilha (RS)', etc.

BANCO 3/rat. 4/fato - mail - rain - race. 7/navarro. 8/overdose. 47

RADICCI

iotti



NOVELAS

Mar do Sertão

Pajeú se desespera com o estado do filho. Cira chantageia Lorena para ficar na casa paroquial. José enfrenta Pajeú. Tertulinho vai a pé atrás da ex-esposa. José ajuda Candoca a levar Cirino para o hospital...

Cara e Coragem

Rico teme que Lou se envolva novamente com Renan. Chiquinho convence Armandinho a deixar que Rebeca vá almoçar com eles. Renan tem um surto ao ver Lou e Rico juntos. Lou fala para Olívia que elas precisam convencer Duarte a desistir de mentir para todos...

Pantanal

Os resumos não serão liberados.

HORÓSCOPO

ÁRIES 21/03 A 20/04

Confie em si mesmo procurando compreender o seu valor profissional, relacionando-o ao bem que poderá causar ao seu semelhante no futuro. Leia e tente entender as coisas para realmente melhorar e valorizar o seu intelecto e sua personalidade.

LIBRA 23/09 A 22/10

Período que promete muito êxito material, social e profissional, devido ao bom aspecto astral em seu horóscopo. Todavia, para que tudo saia conforme suas pretensões aja com otimismo, confiança em si e mais entusiasmo.

CAPRICÓRNIO 22/12 A 20/01

Negativo fluxo astral para mudanças de emprego, atividade ou residência. Tendência a depressão psíquica o que viria a lhe prejudicar mais ainda. Controle-se em todos os sentidos.

TOURO 21/04 A 20/05

Talvez não consiga hoje ou nestes próximos dias, gozar da inteira liberdade que é precisa. Mas é provável que, se meditar sobre a opinião dos outros terá maior recompensa num futuro próximo. Sucesso cultural, artístico e público.

ESCORPIÃO 23/10 A 21/11

Fase em que receberá boas sugestões para solucionar de vez suas dificuldades financeiras. Bom também para iniciar negócios imobiliários e para solicitar a casa própria. Harmonia amorosa e familiar.

AQUÁRIO 21/01 A 19/02

Os aspectos astrais indicam relações harmoniosas com o cônjuge, pessoas amigas, vizinhos e familiares. O êxito financeiro, profissional e social, também será evidente. Bom ao amor.

GÊMEOS 21/05 A 20/06

Melhores oportunidades de soluções em assuntos jurídicos. O dia indica favorabilidade para consultas com médicos e dentistas. Não discuta.

SAGITÁRIO 22/11 A 21/12

Dia em que haverá muita tranquilidade na vida familiar e profissional. Você terá bastante disposição para solucionar problemas. Contudo, evite discussões com a pessoa amada, rivais e inimigos. Ótimo para a saúde.

PEIXES 20/02 A 20/03

Dia positivo para a realização de negócios além de suas condições monetárias, e também propício ao seu progresso profissional, moral e social. A pessoa amada estará disposta a ajudá-lo e as pessoas mais velhas também.

CÂNCER 21/06 A 20/07

Sua indecisão, neste dia, muito poderá prejudicá-lo. Portanto seja decidido para que tudo possa sair bem. Cuide da saúde, não se precipite e não se deixe influenciar por maus pensamentos.

LEÃO 22/07 A 22/08

Viver em paz e sem perturbação será muito importante agora. Para que tudo isso aconteça, evite participar de intrigas e rivalidades com quem quer que seja. Felicidade no amor e nas diversões.

VIRGEM 23/08 A 22/09

Todos os assuntos importantes, particularmente os de ordem financeira, se tratados com interesse e inteligência, obterão os mais excelentes resultados. Tendências a aventuras o esperam. Procure moderar o fumo e a bebida.

Advertisement for Tio Nenê Tours Cancun, featuring text like 'CONHEÇA CANGÚN com quem tem EXPERTISE no turismo receptivo para BRASILEIROS!' and 'A sua casa em Cancun!'.

Advertisement for 'O INCRÍVEL Diário do Lucas Neto' by Pixel, featuring a cartoon character and social media links.

Solução grid for the crossword puzzle, showing the filled-in letters.



Joaquim Cardoso completou um aninho no dia 23 de agosto. Ele é filho de Ana e Marcelo. Foto Chicoski Digital



Gustavo Colla Alves da Cruz completou 6 anos no dia 2 de setembro. É filho de Daniela e Silomar. Foto Chicoski Digital



Guilherme Henrique José Copini completou 1 aninho no dia 8 de setembro, é filho de Nilcinéia e Aloir. Foto Chicoski Digital



Que toda luz do mundo sempre acompanhe você. Este é só o primeiro ano seu Rafaella! Filha de Rafael Antônio Cattuci e Marcia Lucia. Ensaio Smash the Cake. Foto Luana Veiga



# Oncovita

CLÍNICA DE ONCOLOGIA

**ONCOVITA, SINÔNIMO DE QUALIDADE DE VIDA!**



**DR. ANDRÉ LUIZ BINI**  
MÉDICO ONCOLOGISTA  
DIRETOR TÉCNICO MÉDICO  
CRM 15231, RQE 10977

- Cirurgia Robótica
- Quimioterapia
- Prevenção do câncer
- Onco check-up
- Cirurgia Oncológica Geral
- Biopsias por Agulha
- Hormonioterapia
- Imunoterapia
- Terapia Fotodinâmica.

46 3225.1211 . Itabira, 1615 . Centro . Pato Branco-PR (Em frente ao Ed. Acapulco)



# RDM

## ODONTOLOGIA

### DR. RADAMÉS DELUQUE MOLOSSI



ESPECIALISTA EM IMPLANTODONTIA E PERIODONTIA

☎ 46 3199-5052 . 46 98817-5223
✉ [rdmclinicaodontologica@hotmail.com](mailto:rdmclinicaodontologica@hotmail.com)

📍 Centro Multiprofissional, Av. Brasil, 530, Centro, Pato Branco/PR
CRO-PR-25.542

## FOTO DO DIA

## ARTIGO

## Os desafios do mercado da cannabis medicinal no universo pet

Maria Eugenia Riscala

O universo pet vem se expandindo em diversos segmentos, principalmente em pautas envolvendo saúde e bem-estar. Assim como em humanos, medicamentos à base de cannabis são indicados para o tratamento de diversas doenças que acometem os bichos. Afinal, a maioria dos animais vertebrados possui o sistema endocanabinoide, por isso, podem ser beneficiados pelo uso da cannabis medicinal. Porém, apesar de possuir um grande potencial de mercado, o setor não tem uma regulamentação.

Na prática, o uso de medicamentos à base do ativo é feito a partir de uma brecha legislativa. A Agência Nacional de Vigilância Sanitária (Anvisa) proíbe a receita de cannabis para fins medicinais em pets, entretanto, o estatuto dos médicos veterinários autoriza que eles adotem quaisquer tratamentos que julguem eficazes. Logo, os profissionais podem fazer a prescrição sem sofrer punições legais.

O problema é que por essa falta de regulamentação, os animais são colocados em risco, uma vez que são reféns de um mercado que não tem o suporte sanitário e legal da Anvisa e do Ministério da Agricultura, Pecuária e Abastecimento (MAPA), órgão responsável pela gestão das políticas públicas de estímulo, regulação e normatização de serviços vinculados ao setor.

O primeiro uso de cannabis medicinal em animais foi no cavalo, em que uma mistura de sementes de cânhamo com ração ajudaram no ganho de peso. Entretanto, os efeitos do uso dos ativos em bichos foram majoritariamente estudados em cães. Apesar do sistema endocanabinoide dos cães e gatos serem muito semelhante ao dos humanos, os receptores canabinoides ficam localizados em locais diferentes, além de serem mais sensíveis – algumas substâncias podem ser tóxicas aos animais, como o tetrahydrocannabinol (THC). Por isso, a normatização do setor evitaria tais situações, já que os produtos prescritos hoje são para uso humano.

Esse segmento pode vir a ser tão relevante quanto o de humanos, já que com uma legislação, seriam criados produtos próprios para os animais. Somos o terceiro maior país do mundo na população total de pets, além da indústria do setor em território nacional estar em uma constante crescente e representar valores relevantes do PIB. Com base nessa análise, podemos perceber que o mercado possui uma grande demanda, mesmo sem uma regulamentação específica.

Em números, cerca de 555 mil animais de estimação poderiam ser beneficiados por tratamentos com cannabis no país. Além da quantidade de animais que poderiam usufruir das formas de tratamento, a economia seria fortemente impactada, pois uma regulamentação mais ampla poderia movimentar até R\$ 1,45 bilhão de reais, gerando, em média, R\$ 109,5 milhões em arrecadação de impostos.

Por isso, podemos observar que, apesar dos avanços relacionados ao uso medicinal da cannabis em animais, ainda temos muitas falhas na legislação que viabilizariam esse mercado e movimentariam diversos setores de base do Brasil. Os ativos para uso veterinário já são propostos por uma série de projetos de lei, como o PL 369. No caso, ele visa regulamentar o uso veterinário de remédios derivados da Cannabis sativa, além de incentivar pesquisas, estudos e a comercialização no mercado brasileiro de medicamentos mais eficientes, seguros e de qualidade para o tratamento em animais.

Vejo muitos desafios relacionados à cannabis no universo pet. A regulamentação, além de oferecer diversos benefícios à saúde dos animais para tratamento de doenças como dor e ansiedade, seria essencial para garantir a qualidade do produto ofertado. Afinal, os animais são acometidos por condições médicas de formas diferentes, sendo que cachorros e gatos possuem comportamentos e vias de metabolização de medicamentos distintas. Por isso, é fundamental que tenhamos um órgão responsável para garantir a qualidade dos medicamentos, assegurando o bem-estar e produtos específicos para animais.

Cofundadora e CEO da Kaya Mind, primeira empresa brasileira especializada em dados e inteligência de mercado no segmento da cannabis, do cânhamo e de seus periféricos



Manhã chuvosa de quinta-feira (6), em Pato Branco, com iluminação especial na praça Presidente Vargas, alusiva a campanha Outubro Rosa, de combate ao câncer de mama.

FLORI ANTONIO TASCA

## Violência doméstica pode levar ao bullying

O contexto familiar é entendido como o espaço primordial de acolhimento e suporte para crianças e adolescentes. Entretanto, nem sempre isso acontece, como nos casos em que esse ambiente é marcado pelo fenômeno da violência. Essa situação é capaz de favorecer episódios de bullying para as crianças ou adolescentes que a vivenciam. Os pesquisadores Luciana Xavier Senra, Lélío Moura Lourenço e Beatriz Oliveira Pereira se debruçaram sobre o tema e publicaram em 2011 o artigo “Características da relação entre violência doméstica e bullying: Revisão sistemática da literatura” na “Gerais: Revista Interinstitucional de Psicologia”.

Entende-se a violência doméstica como toda ação, omissão ou negligência e abuso que prejudique o bem-estar, a integridade física, psicológica ou a liberdade e o direito ao pleno desenvolvimento de algum membro da família. Ela pode acontecer tanto em casa como fora dela, por qualquer integrante da família, consanguíneo ou não, que esteja em relação de poder com a vítima. Essas situações geram grave impacto nas crianças e adolescentes que as vivenciam e o reflexo disso muitas vezes é sentido na escola.

Os pesquisadores fizeram um levantamento bibliométrico a fim de verificar o que já existia de trabalhos acadêmicos relacionando a violência doméstica com o bullying. Foram encontrados 45 artigos, dos quais mais de 35% associavam a vítima de violência doméstica ao comportamento de vítima-agressora na escola, isto é, aquela que sofre uma agressão e, para reagir, pratica também o bullying. Em menor número, mas ainda significativo, elas podem se tornar apenas vítimas ou os próprios autores do bullying.

Os artigos encontrados também associam violência doméstica e bullying a danos físicos, psicológicos, comportamentais, sociais, etc. A maior parte dos artigos evidencia justamente os problemas psicológicos desencadeados por essa relação. As vítimas tendem a evitar as situações de violência, tanto na família quanto em casa, e possuem geralmente baixa autoestima, além de medos, insegurança, ansiedade, depressão, etc. Há também impactos físicos, como a presença de movimentos corporais tensos.

De maneira geral, o que os artigos evidenciam é que lares violentos são significativos fatores de risco para o desenvolvimento de comportamentos antissociais e

bullying. As crianças envolvidas nesse contexto tendem a ser mais agressivas e até a cometer atos delinquentes na escola, mas também a chance de serem vítimas é maior. Na verdade, não é possível estabelecer um modelo de reações previstas para as crianças que sofrem violência doméstica. Mas parece certo que essas reações se manifestarão na escola.

Os pesquisadores reforçaram a importância da continuidade de pesquisas pertinentes ao assunto, considerando que a infância é uma etapa da vida extremamente importante.

Educador, Filósofo e Jurista. Doutor em Direito das Relações Sociais pela UFPR. Professor e Pesquisador no Instituto Flamma de Educação Corporativa.  
fa.tasca@tascaadvogados.adv.br



DIÁRIO DO SUDOESTE

Propriedade de Editora Juriti Ltda.  
CNPJ 80.192.081/0001-08 - Fundada em 19/03/1986

Administração, Redação e Oficinas  
Rua Caramuru, 1267 - CEP 85.501-356 - Pato Branco - PR

PABX (46) 3220-2066  
www.grupodiario.com.br

Jornalismo: 46 99114-4400 Social: 46 99110-7053 Circulação: 46 99102-4147

EXPEDIENTE

Presidente: Delise Guarienti Almeida  
Diretor Geral: André Guarienti Almeida  
Gerente Geral: Edegar L. Del Sent  
Gerente Comercial: Marlene Raiher Charavara  
Editora-chefe: Marcilei Rossi  
Editora de Suplementos: Mariana Salles

Geral: diario@diariosudoeste.com.br  
Redação: redacao@diariosudoeste.com.br  
Publicações legais: editais@diariosudoeste.com.br  
Classificados: classificados@diariosudoeste.com.br  
Comercial: comercial@diariosudoeste.com.br  
Circulação: circulacao@diariosudoeste.com.br

www.diariosudoeste.com.br

ASSINATURAS	Semestral (6 meses)	Anual (12 meses)	Bianual (24 meses)	Online
À vista	R\$ 215,00	R\$ 396,00	R\$ 746,00	R\$ 178,80 (Anual)
Parcelas 3x (30/60/90 dias)	R\$ 85,00	R\$ 140,00	R\$ 265,00	R\$ 89,40 (Semestral)

Nota: Artigos publicados e identificados não traduzem, necessariamente, a opinião deste jornal e são de inteira responsabilidade de seus autores.

**PLANTÃO****Assalto em farmácia**

Três homens, dois deles armados, praticaram assalto quarta-feira (5), por volta das 22h40, em uma farmácia localizada na avenida Tupi, centro de Pato Branco. Eles renderam os funcionários e levaram o dinheiro do caixa, cerca de R\$ 5.000,00 e dois celulares. A Polícia Militar foi acionada pelos funcionários, que passaram informações sobre o roubo. Eles relataram que os três homens estavam encapuzados, um deles armado com uma arma de fogo e o outro com uma faca. Os bandidos entraram no estabelecimento e anunciaram o assalto, quando pegaram o dinheiro do caixa, cerca de R\$ 5.000,00 em espécie e dois celulares. Após a ação, os três bandidos fugiram do local tomando rumo ignorado. Equipes policiais realizaram buscas, mas não conseguiram localizar os assaltantes.

**Morte em acidente**

Um grave acidente na tarde de quinta-feira, na PR-182, em Ampére, causou a morte de uma mulher. A colisão foi entre um caminhão Scania e um Gol, placas de São Paulo, conforme foi levantado pela reportagem da Rádio Ampére. A mulher que morre era condutora do Gol, que com o impacto da colisão capotou. O corpo da mulher, que até o fechamento dessa edição não tinha sido identificada, foi encaminhado para necropsia no Instituto Médico Legal (IML) de Francisco Beltrão.

**Presos com drogas e arma**

Durante patrulhamento na tarde de quarta-feira pela PR-483, em Francisco Beltrão, a equipe da Rotam abordou um veículo, ocupado por três homens, que estavam transportando 10kg de maconha e 1,346kg de cocaína. Os policiais também encontraram no interior do carro duas balanças de precisão e uma pistola calibre 9mm. Os envolvidos, drogas, arma e demais objetos apreendidos, foram entregues na Delegacia da Polícia Civil para as devidas providências.

**Recuperação de veículo**

A Polícia Militar realizava patrulhamento na madrugada de quinta-feira, em Pato Branco, quando avistou um Gol, que tinha registro de furto. O condutor não obedeceu a ordem de parada e os policiais fizeram acompanhamento tático por aproximadamente cinco quilômetros, quando na avenida Tupi, o condutor parou o carro e fugiu por um terreno baldio, não sendo localizado. O Gol foi conduzido à Delegacia da Polícia Civil, onde seria devolvido para o seu proprietário.

# PM apreende mais de 20kg de maconha e 1.015 unidades de ecstasy em Pato Branco

Adenir Brocco

ade@diariosudoeste.com.br

A Polícia Militar, em ações da Operação Hórus, apreendeu quarta-feira (5), em Pato Branco, mais de 20kg de maconha e 1.015 unidades de ecstasy. Três homens foram presos em flagrante por tráfico de drogas.

A equipe da Rotam abordou um ônibus, por volta das 17h15, na rodoviária de Pato Branco. Durante buscas no bagageiro do veículo, os policiais encontraram duas sacolas contendo 21,600kg de maconha. O passageiro, de 37 anos, responsável pelo transporte do entorpecente, foi identificado. Ele disse aos policiais que adquiriu a droga em Foz do Iguaçu e estava levando para Palmas.

Já a equipe da Rocam apreendeu quarta-feira à noite, no bairro Cadorin, em Pato Branco, 1,470kg de maconha e 1.015 unidades de ecstasy. As drogas foram localizadas, após uma denúncia anônima, quando os policiais abordaram um masculino, de 25 anos, nas imedia-



DIVULGAÇÃO

A maconha apreendida no ônibus estava sendo transportada para Palmas

ções de uma residência. Ele foi revistado e estava com uma bucha de maconha.

Os policiais também realizaram buscas no imóvel e encontraram na parte externa, junto a um monte de entulhos, uma mochila contendo 1,470kg de maconha e uma balança de precisão. Já em uma bolsa, localizada nos fundos do imóvel,

foram encontradas 1.015 unidades de ecstasy.

Ainda no bairro Cadorin, os policiais da Rocam abordaram um veículo próximo de um local conhecido como ponto de venda de entorpecentes. O condutor foi revistado e não tinha nada de ilícito, mas no interior do carro foi encontrada uma mochila marrom, con-

tendo 25 gramas de maconha. O homem alegou ter comprado a droga por R\$ 50,00.

Os três homens foram presos em flagrante por tráfico de drogas. Eles foram entregues, juntamente com os entorpecentes e demais objetos apreendidos, na Delegacia da Polícia Civil para as devidas providências.

## Homem é morto a tiros e autor se apresenta na 5ª SDP

A Polícia Militar foi informada quarta-feira (5), por volta das 20h, que um homem baleado havia dado entrada na Unidade de Pronto Atendimento (UPA), em Pato Branco. Ele foi atingido por vários disparos de arma de fogo vindo a óbito na sequência. O autor do homicídio se apresentou com advogado no final da manhã de quinta-feira na 5ª Subdivisão Policial (5ª SDP) e foi apreendida a arma utilizada no crime, um revólver calibre 32.

Pelo que foi apurado pelos policiais militares que atenderam a ocorrência, o homem foi deixado na UPA por duas pessoas que estavam com um veículo cor prata. O médico constatou que Jocemir Vieira Ramos, de 38 anos, estava com cinco perfurações no tórax e abdômen causados por projéteis de arma de fogo. O corpo de Jocemir foi enca-

minhado para necropsia no Instituto Médico Legal (IML) de Pato Branco.

Conforme o delegado-chefe 5ª SDP, Helder Lauria, o homem, que estava usando tornozeleira eletrônica, foi baleado no bairro Alvorada e morreu após dar entrada na UPA. O autor do homicídio foi identificado e se apresentou com advogado. Policiais civis foram até a residência dele e apreenderam a arma utilizada no crime, um revólver calibre 32.

Com relação a motivação do homicídio, o autor, que foi ouvido e liberado, disse ao delegado que Jocemir chegou na sua casa com uma faca agredindo ele e outro senhor, que já vinha sendo ameaçado pela vítima. Para se defender, atirou contra Jocemir, que foi socorrido por populares, mas entrou em óbito. (AB)



DIVULGAÇÃO

A Polícia Civil apreendeu o revólver calibre 32 utilizado no crime

## Polícia Civil prende pai de santo acusado de crimes sexuais

A Polícia Civil prendeu quarta-feira um homem, que se intitulava "pai de santo". Ele é acusado de dois crimes de violação sexual mediante fraudes, praticados em Pato Branco no ano de 2020.

A delegada titular da Delegacia da Mulher de Pato Branco, Franciela Alberton disse que, segundo as investigações realizadas, o acusado, de 34 anos, intitulando-se "pai

de santo", praticou conjunção carnal com duas mulheres, fazendo-as acreditar que tal conduta se tratava de ritual de comunicação com espíritos para, com uma delas, beneficiá-la na reconquista do amor e a outra para "quebrar" magia negra que, segundo ele, teria sido nela aplicada e que a levaria a morte. Após ser denunciado pelas vítimas, o investigado empreendeu

fuga, tendo sido decretada sua prisão preventiva.

De acordo com Franciela, através de diligências investigativas, foi apurado seu possível paradeiro em Foz do Iguaçu, sendo solicitado apoio à Delegacia de Homicídios daquela cidade, que imediatamente deslocou ao local, localizando-o e efetuando sua prisão. Apurou-se que o acusado tem migrado

por diversas cidades, permanecendo por curto espaço de tempo em cada uma, o que levanta a suspeita de que deixou vítimas por onde passou.

Franciela acrescentou que o acusado já foi denunciado pelo Ministério Público. A sua prisão permitirá a retomada da ação penal, suspensa pela falta de citação. (AB)

# Projeto de Ginástica Artística já conta com mais de 70 meninos



O projeto é realizado no ginásio do Centro Universitário de Pato Branco (Unidep)

Voltado para meninos de 5 a 12 anos, o projeto de Ginástica Artística já conta com a participação de mais de 70 crianças. Os treinos são realizados de segunda a sexta-feira, manhã e tarde, no ginásio do Centro Universitário de Pato Branco (Unidep).

Conforme o coordena-

dor Cassius Brandelero, os alunos já estão trabalhando o desenvolvimento motor, com flexibilidade e mobilidade voltadas aos movimentos que serão passados futuramente. "Muitos têm dificuldades, pois nunca vivenciaram esses movimentos e gradualmente vamos introdu-

zindo os movimentos mais complexos".

O projeto é uma iniciativa da Prefeitura de Pato Branco, através da Secretaria de Esporte e Lazer, e desenvolvido pelo Instituto Theóphilo Petrycoski. Conta com a orientação do professor Davi Peixoto.

Os interessados em par-

ticipar devem entrar em contato com as Escolas Municipais Alvorada, São Cristóvão, Jardim Primavera, Gênesis e Vila Verde. As vagas são limitadas. As inscrições são gratuitas. Mais informações podem ser na Secretaria de Esporte e Lazer ou pelo telefone (46) 3220-6087. (Assessoria)

## Seleção feminina vence Porto Rico no Mundial de Vôlei

Com destaque para o bloqueio, a seleção feminina de vôlei conseguiu a sexta vitória no Campeonato Mundial. O Brasil superou, na quinta-feira (6), Porto Rico, por 3 sets a 0 (25/11, 25/13 e 25/15), em Roterdã, na Holanda. A central Carol teve grande atuação e foi a maior pontuadora do confronto, com 16 acertos (sete de ataque, sete de bloqueio e dois de saque). A ponteira Pri Daroit, com 11, e a oposta Tainara, com 10, também se destacaram na partida. A equipe treinada por José Roberto Guimarães volta à quadra às 15h15 desta sexta-feira (7) contra a Holanda.

A central Carol, desta- que da partida, comentou

sobre a atuação do Brasil. "O time está muito focado e fizemos o nosso melhor em toda a partida. Conseguimos rodagem para todas as jogadoras e isso é importante para a sequência da competição. O Mundial é uma competição longa e precisamos de todas as jogadoras. Agora vamos pensar na Holanda que cresceu na competição, tem feito bons jogos e vai jogar em casa", afirmou.

Pri Daroit disse que o jogo serviu para as atletas ganharem ritmo de jogo. "Foi mais uma vitória importante para a sequência da competição. Porto Rico tem um bloqueio alto e conseguimos ter lucidez em toda a partida. O jogo também foi

bom para todas as jogadoras ganharem ritmo de jogo. Vamos descansar e já estudar a Holanda que vai jogar com o apoio da torcida", completou.

O técnico José Roberto Guimarães destacou os pontos positivos da equipe. "Sacamos bem e estudamos bastante o time de Porto Rico. Precisávamos desses três pontos para a sequência da competição. Foi uma boa partida, revezamos algumas jogadoras e temos que nos preparar para o próximo jogo. Vamos enfrentar a Holanda que tem feito bons jogos. É um time que está bem e conta com o apoio da torcida. Elas têm um bloqueio forte e bem posicionado. Vamos preci-

sar de um bom saque e um sistema defensivo organizado. O ginásio vai estar lotado e vai ser uma partida difícil", avaliou.

A seleção feminina está no grupo E da segunda fase do Mundial ao lado de China, Japão, Argentina, Itália, Bélgica, Holanda e Porto Rico. As quatro equipes de melhor campanha no grupo, contando os resultados da primeira fase, avançam para as quartas de final. A equipe do treinador José Roberto Guimarães aparece em segundo lugar, com 17 pontos. A Itália lidera, com 19 pontos. (Assessoria)

## Brasil segue na liderança do ranking da Fifa

Após as vitórias em amistosos diante de Gana e Tunísia, a seleção brasileira, comandada pelo técnico Tite, ampliou sua vantagem no ranking da Fifa, na última atualização antes da Copa do Mundo do Catar. O Brasil segue na liderança com 1841,3 pontos, contra 1816,71 da Bélgica, que perdeu para a Holanda pela Liga das Nações

da Uefa.

Conforme foi divulgado pelo Estadão Conteúdo, a Argentina ocupa o terceiro lugar, com 1773,88. França e Inglaterra vêm logo atrás, com 1759,78 e 1728,47, no quarto e quinto postos, respectivamente. No Top 10, houve apenas uma alteração, envolvendo a Itália. Fora da Copa, a equipe italiana desbancou a Espanha

e subiu para o sexto lugar. Os espanhóis figuram em 7°. Holanda, Portugal e Dinamarca completam as dez primeiras colocações.

A próxima atualização do ranking da Fifa acontecerá somente depois da Copa do Mundo, no dia 22 de dezembro. O Mundial será disputado entre 20 de novembro e 18 de dezembro. (Redação)

## Grêmio se prepara para enfrentar o Londrina

O time do Grêmio segue focado no próximo compromisso pelo Campeonato Brasileiro da Série B. Na manhã de quinta-feira, o plantel realizou o penúltimo treinamento antes de embarcar para o Paraná, quando, no sábado (8), encara o Londrina pela 34ª rodada da competição.

No CT Presidente Luiz Carvalho, a imprensa teve acesso apenas na parte do aquecimento, quando o preparador físico Reverson Pimentel orientou o grupo em um trabalho de mobilidade. Os atletas Geromel e Bitello permaneceram na academia, como planejado pela comissão técnica, para recuperar a parte física.

Com mais privacidade, o técnico Renato Portaluppi realizou um treino técnico, que contou com dois momentos. O primeiro, com o grupo dividido em dois, os jogadores reproduziram um treino que alternava em atividades focadas em encurtamento de espaços e velocidade no passe. Ao fim, quem não atuou diante do CSA, realizou um trabalho em campo reduzido com limite de toques na bola.

Após as atividades, o zagueiro Kannemann concedeu entrevista coletiva na sala de imprensa. O zagueiro projetou os próximos passos do Tricolor no campeonato.

Nesta sexta-feira, as atividades serão fechadas e iniciam às 9h. Posteriormente, a equipe embarca com destino à Londrina. (Assessoria)

## Felipão elogia atuação do Athletico

O técnico Luiz Felipe Scolari gostou da vontade e determinação mostradas pelo Athletico no empate em 1 a 1 com o Fortaleza, na quarta-feira (5). Para o comandante rubro-negro, o time teve uma boa atuação, contra uma das melhores equipes do Brasileiro.

"Um ponto nessa situação é ótimo. O Fortaleza tem a terceira melhor campanha no segundo turno. Sua equipe e seu treinador são excelentes. Estamos contentes com o que a equipe demonstrou, pois mostrou um pouco daquilo que nos levou à final da Libertadores", disse Felipão.

Segundo o treinador athleticano, as dificuldades encontradas pelo Furacão se devem à qualidade do adversário. "Nossa maior dificuldade foi a qualidade do Fortaleza. Eles têm um sentido de equipe muito bom, uma organização muito boa. Têm no seu grupo de trabalho jogadores que jogariam em qualquer equipe. Hoje não temos o que lamentar. Os jogadores estão dando o que eu queria em termos de entrega", ressaltou.

Felipão também falou sobre a atuação de Pablo e de sua importância para a equipe. "O Pablo viveu, quando eu cheguei aqui, um momento muito bom. Depois se machucou. Hoje ele está vivendo um momento em que a cobrança de todo mundo é que ele tem que jogar bem, tem que fazer gol. Não é só ele. Somos um grupo. Ele se cobra de tal forma que nos treinos a gente tem que pedir calma a ele. Quando ele teve mais um companheiro ao seu lado, ele teve a oportunidade de fazer o gol e fez. Ele se cobra de tal forma que às vezes faz coisas que não devia para ajudar a equipe, vem fazer uma marcação para trás da intermediária, porque ele quer ajudar. Ele tem todo o meu carinho e meu incentivo", completou. (Assessoria)

Precisa ganhar tempo?

Nós temos a solução!

Transporte de Encomendas

Transporte de Medicamentos

PR

SC

Acesse nosso site. Conheça nossas praças!

www.casaturlogistica.com.br

CASATUR Logística

casatani

Sempre uma boa viagem!

display

# Sempre um SHOW DE OFERTAS

Diárias

Super  
Polo

Alcatra c/ Osso  
Bovina Kg

RS **38,90**  
Kg

Costela Minga  
Bovina Kg

RS **18,98**  
Kg

Filé Sete  
Bovino Kg

RS **28,90**  
Kg

Bife Coxão Mole  
Bovino Kg

RS **36,90**  
Kg

Pernil Suíno  
c/ Pele Kg

RS **9,98**  
Kg

Costela Suína  
Miolar  
Temperada Kg

RS **18,98**  
Kg

Linguiça  
Toscana  
Frimesa Kg

RS **14,79**  
Kg

Filé de Tilápia  
C-Vale 800g

RS **29,90**  
Unid.

Filezinho Peito  
Frango Sassami  
Lar 1Kg

RS **15,98**  
Unid.

Frango a  
Passarinho  
Lar 1Kg

RS **9,97**  
Unid.

Coxinha da Asa  
Frango Nat 1Kg

RS **11,99**  
Unid.

Queijo  
Mussarela  
Coyote  
Fatiado 150g

RS **5,95**  
Unid.

Cerveja  
Amstel Puro  
Malte 350ml

RS **2,79**  
Unid.

Milho Verde  
Fugini 170g

RS **2,89**  
Unid.

Ovos Branco  
Martini Dúzia

RS **5,95**  
Dúzia

Crema de Leite  
Tradicional  
Piracanjuba 200g

RS **2,79**  
Unid.

NÃO VENDEMOS POR ATACADO. MÁXIMO DE 12 UNIDADES DO PRODUTO ANUNCIADO. IMAGENS MERAMENTE ILUSTRATIVAS.





## Surto de meningite acende sinal de alerta

Prevenção é vacina e higiene das mãos; conhecer os sintomas auxilia a buscar ajuda imediatamente, já que diagnóstico rápido é fator determinante para sucesso no tratamento.

### OUTUBRO ROSA

Busca por mamografia na rede pública volta a crescer

### MITO OU VERDADE

Vitamina D: Será que vale aumentar o tempo de exposição ao sol?

| SAÚDE PÚBLICA

# Buscas por exames de mamografia voltam a crescer em 2022 na rede pública de saúde

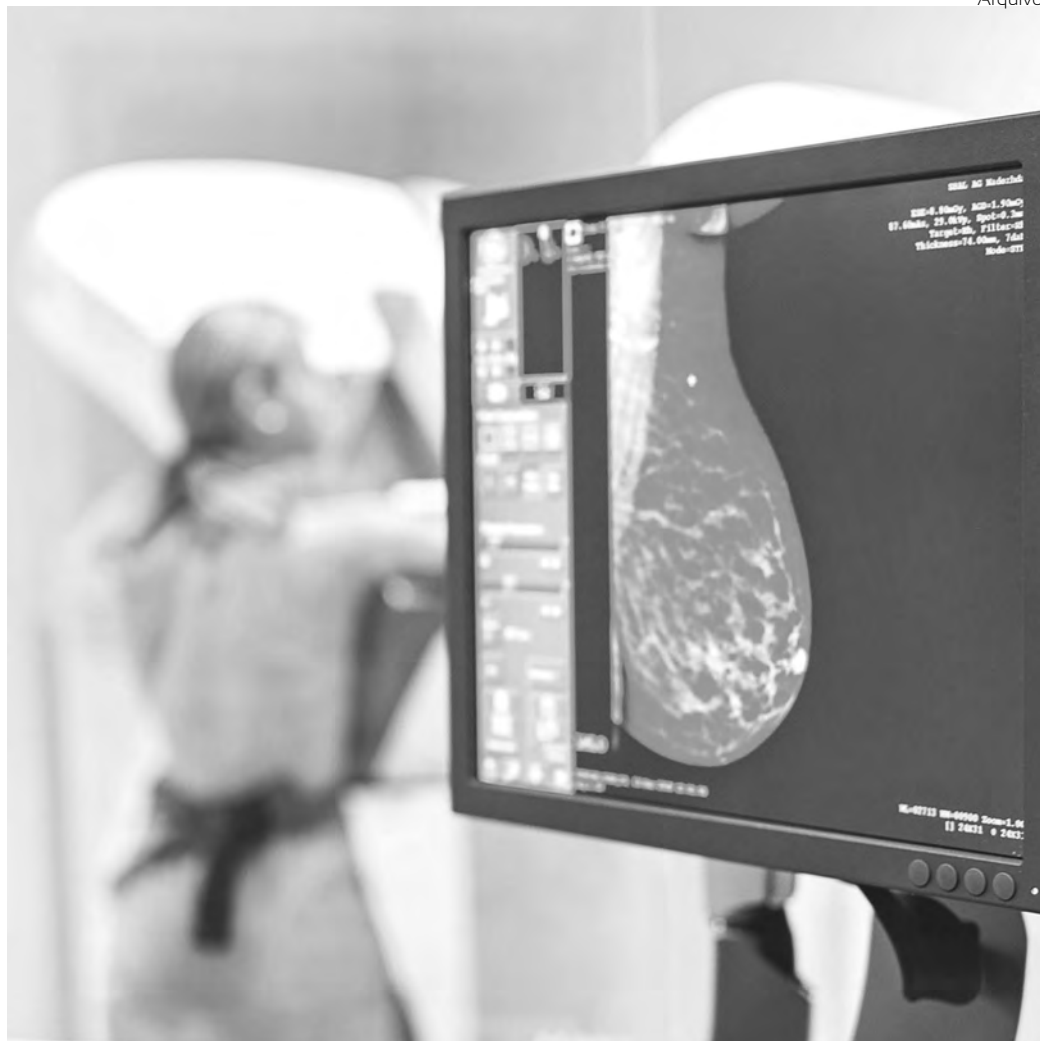

Um levantamento realizado pela Fundação Instituto de Pesquisa e Estudo de Diagnóstico por Imagem (FIDI), gestora de serviços de diagnóstico por imagem em na rede pública, aponta que, entre os primeiros semestres de 2021 e de 2022, o número de mamografias realizadas na rede pública onde FIDI atua cresceu 26% (foram 66 mil exames em 2021 e 81 mil em 2022). Em 2020, em razão dos períodos críticos da pandemia e do isolamento social, o número de exames realizados de mamografia caiu 35% em relação ao ano anterior.

“Com o avanço da vacinação contra a covid-19 e maior controle da pandemia, é essencial que as mulheres retomem com os exames periódicos, uma vez que o diagnóstico precoce ainda é a melhor maneira de garantir o sucesso do tratamento”, observa Vivian Milani, médica radiologista da FIDI. A maioria dos casos, quando tratados adequadamente e em tempo oportuno, apresentam bom prognóstico.

De acordo com o último levantamento realizado pelo Instituto Nacional de Câncer (INCA), em agosto de 2022, o câncer de mama, é a primeira causa de morte por câncer na população feminina em quase todas as regiões do Brasil. A taxa de mortalidade por câncer de mama, ajustada pela população mundial, foi 11,84 óbitos/100.000 mulheres, em 2020, com as maiores taxas nas regiões Sudeste e Sul, com 12,64 e 12,79 óbitos/100.000 mulheres, respectivamente.

## PREVENÇÃO

Para reduzir os fatores de risco, é importante adotar hábitos saudáveis, como praticar atividades físicas regularmente, ter uma alimentação balanceada, evitar o consumo excessivo de álcool, não fumar e fazer a mamografia anualmente. “Algumas mulheres, que apresentam fatores de risco, como o histórico da doença na família, estar entre 40 anos e 70 anos, precisam redobrar o cuidado porque as chances de desenvolver a doença é maior. O diagnóstico precoce é fundamen-

tal para aumentar as chances de cura”, explica Vivian.

A mamografia pode ser indicada para pacientes que não tenham a idade mínima de 40 anos, mas que tenham risco aumentado para o desenvolvimento de tumores mamários, como aquelas com histórico familiar de câncer de mama.

Já em mulheres grávidas, em caso de solicitação médica, o exame de ultrassom das mamas é o mais indicado.

## TRATAMENTO

O tratamento para a doença depende da fase em que ela se encontra, do tipo de tumor, da idade da paciente, entre outros fatores. A alta tecnologia na área da saúde tem possibilitado opções terapêuticas cada vez mais eficazes e menos invasivas para tratar este tipo de tumor. “As inovações implementadas no tratamento oncológico têm revolucionado a estratégia de combate à doença. Um método que vem se mostrando bem-sucedido é fazer uso de terapias conjugadas, combinando a quimioterapia com medicamentos biológicos de alta qualidade”, explica Katia Beltrão.

Os biomedicamentos têm demonstrado segurança e eficácia nos tratamentos de câncer de mama, inibindo a multiplicação das células tumorais e preservando os tecidos saudáveis. Além de ampliar o acesso aos tratamentos biológicos, os biossimilares apresentam perspectivas muito positivas para as pacientes.

Dentre as opções terapêuticas, o medicamento biológico à base do princípio ativo trastuzumabe tem sido utilizado em tratamentos nas chamadas terapias alvo, em combinação com a quimioterapia. “A implementação de soluções inovadoras requer alto investimento e o uso de biomedicamentos apresenta benefícios para o paciente, com a ampliação do acesso, bem como para o setor de saúde por viabilizar o equilíbrio financeiro e a alocação de recursos para a incorporação de novas tecnologias no âmbito assistencial”, finaliza Katia. (Assessoria)

## EXPEDIENTE

Material integrante do Jornal Diário do Sudoeste. Não pode ser vendido separadamente.

Propriedade da Editora Juriti Ltda.

CNPJ 80.192.081/0001-08

Presidente: Delise Guarienti Almeida

Direção geral: André Guarienti Almeida

Editores de suplementos: Mariana Salles

Diagramação: Wagner Mello

www.diariodosudoeste.com.br

saude@diariodosudoeste.com.br

PABX: (46) 3220-2066 - Rua Caramuru, 1267

Cx. Postal 288 • Pato Branco/PR - CEP 85.501-356

| EM FOCO

# Início da primavera favorece quadros de alergia



Arquivo

Conhecida como a estação das flores, a primavera também é marcada pela prevalência de alergias sazonais, segundo a Associação Brasileira de Otorrinolaringologia e Cirurgia Cérvico-Facial (ABORL-CCF). Sintomas como espirros, obstrução nasal, tosse, coriza e coceira no nariz e nos olhos, se tornam frequentes nesse período.

“Quadros de alergias respiratórias costumam mudar com a troca das estações, devido às variações de temperatura, umidade, pressão atmosférica, ventos. Depois do outono e inverno, a primavera é a terceira estação com maior intensidade desses problemas”, explica Dr. Olavo Mion, membro do Departamento de Alergia da ABORL-CCF.

Nesse período, há aumento da concentração de pólen do ar, liberado das flores e das gramíneas e dispersado pelo vento, uma situação que acaba afetando as mucosas e vias aéreas, sendo capaz de desencadear crises de rinite alérgica, asma e conjuntivite, por exemplo.

Indícios recorrentes da rinite são coceira no nariz, corrimento nasal excessivo e obstrução nasal. Além de impactar o bem-estar do paciente. “A rinite alérgica não controlada ou não tratada prejudica o sono, o trabalho, o desempenho escolar, o esporte e toda a qualidade de vida do indivíduo é afetada” explica o Dr. Renato Roithmann, presidente da ABORL-CCF.

Já a conjuntivite pode estar associada com prurido nos olhos, hiperemia (aumento da quantidade de sangue circulante) nos olhos e lacrimejamento. “A rinite alérgica e a conjuntivite também podem estar relacionadas

à asma, que é um quadro pulmonar muitas vezes alérgico com sintomas como falta de ar ou dificuldade de respirar (dispneia), tosse e chiado no peito”, especifica Olavo.

## PREVENÇÃO E CUIDADOS

A ABORL-CCF orienta para a adoção de cuidados, a fim de que a saúde não seja impactada com alergias típicas dessa estação. A melhor forma de prevenção é evitar o contato com as substâncias que desencadeiam esse problema.

“Se o indivíduo tem alergia a ácaros, não deve ter contato com poeira domiciliar. Se tem alergia a pólen, precisa evitar a exposição a esse agente nessa época da polinização. Evitar ambientes com fumaça, ou contato com cigarro, também auxilia na prevenção”, esclarece Mion.

Outra dica é fazer a lavagem nasal com soluções fisiológicas visando a remoção de agentes que irritam a mucosa interna do nariz. “Mas esse procedimento deve ser feito com orientação e acompanhamento médico, para que o método ou a medicação sejam adaptados conforme a condição clínica do paciente”, alerta Roithmann. Medicamentos específicos podem controlar e prevenir o aparecimento dos sintomas.

“É importante consultar um médico para o correto diagnóstico e tratamento individualizado, além de alinhamento das medidas de prevenção. Evite a automedicação, principalmente, descongestionantes nasais que podem proporcionar alívio num primeiro momento, mas que, usados de forma indiscriminada, podem causar dependência”, finaliza Dr. Mion.

## CUIDADOS QUE PODEM EVITAR ALERGIAS TÍPICAS NA PRIMAVERA

### JANELAS FECHADAS

Mantenha as janelas de casa fechadas para evitar a entrada do pólen, principalmente no período da manhã. Mas é importante abri-las ao menos um pouco, uma vez por dia, para arejar o ambiente

### ATIVIDADE FÍSICA

Evite exercícios físicos pela manhã, pois a disseminação de pólen é maior neste período

### ÓCULOS DE SOL

O uso de óculos de sol ajuda a diminuir o contato dos olhos com o pólen

### ROUPAS

Ao lavar as roupas, evite deixá-las secando próximo a árvores ou canteiros de flores, pois o pólen suspenso pode se acumular nos tecidos.

### AR-CONDICIONADO

É importante limpar bem o filtro do ar-condicionado e fazer manutenção constante no aparelho;

### PETS

Animais de estimação também podem trazer o pólen no pelo. Evite deixá-los no quarto e mantenha frequentes os banhos dos pets.

### LIMPEZA

Mantenha os ambientes domiciliar e de trabalho sempre limpos. Prefira higienizar com pano úmido e evite varrer ou aspirar o chão, pois isso favorece que a poeira se espalhe no ar.

### CABELOS

Ao passar muito tempo ao ar livre, procure tomar banho e lavar os cabelos, pois o pólen adere ao corpo e nos fios.

| SAIBA MAIS

# Meningite é uma doença grave e pode levar a morte

Ao suspeitar da patologia, é urgente a procura atendimento hospitalar para avaliação médica

Fotos: Arquivo



Casos recentes de meningite em São Paulo acendem o sinal alerta para a doença, que representa risco à saúde pública e que pode trazer diversas complicações. Segundo informações da Secretaria Municipal da Saúde (SMS), São Paulo registrou 56 casos de meningite, com nove mortos.

A Meningite é um processo inflamatório das meninges, membranas que envolvem o cérebro e a medula espinhal. Pode ser causada por bactérias, vírus, fungos e parasitas. Também, em algumas situações, como em processos inflamatórios decorrentes de câncer

(metástases para meninges), lúpus, reação a algumas drogas, traumatismo craniano e cirurgias cerebrais. Meningites bacterianas tendem a evoluções mais graves, principalmente causada pela bactéria *Neisseria meningitidis* (meningococo).

A letalidade da meningite meningocócica corresponde em torno de 10% em países desenvolvidos e 20% nos países em desenvolvimento. Já a letalidade da doença meningocócica com meningococemia é de cerca 70%.

A enfermeira e coordenadora do curso de Pós-graduação em Saúde da

Família da Faculdade Santa Marcelina, Raquel Xavier de Souza Saito, explica que a doença é endêmica no Brasil. “Isso significa que todos os anos temos casos da doença, sem que isso signifique uma epidemia. No entanto, uma suspeita de Meningite é sempre um alerta que dispara uma série de ações para o controle da transmissão”, explica.

Os sintomas mais comuns são febre, vômito, cefaleia, rigidez de nuca, fotofobia, artralgia e mialgia, tontura, sonolência e confusão mental. Na meningocócica, um sinal importante são as manchas vermelhas (petéquias e sufusões hemorrágicas). Dependendo da gravidade de cada caso, as complicações e sequelas podem ser per-

da ou diminuição da audição e visão, problemas com memória, concentração, coordenação motora, equilíbrio, aprendizado e fala, epilepsia e paralisia cerebral.

## SURTO E VACINAS

A cidade de São Paulo vem registrando nas últimas semanas diversos casos de meningite meningocócica do tipo C. Os diagnósticos foram feitos em bebês, adultos e idosos. Ou seja, é preciso atenção qualquer que seja a faixa etária. A doença pode evoluir rapidamente para uma forma grave, se não diagnosticada e tratada precocemente.

Este não é o primeiro surto na cidade este ano. Segundo o Ministério da Saúde, em 2022 já são quase 6 mil



Especialização IFF FIOCRUZ - RJ

## LUIS SCHIRR

ALERGIA E IMUNOLOGIA  
Criança e Adulto  
CRM 34338 - RQE 30139



- Alergias Respiratórias
- Imunoterapia (“vacinas para alergias”)
- Alergias Alimentares
- Anafilaxias
- Alergias da Pele
- Imunodeficiências
- Alergias a Medicamentos
- Realizações de Testes Alérgicos.



@drluisschirr

☎ 46 3220-2930 ☎ 46 3220-2931

Av. Brasil, 450. Centro. Pato Branco. Thereza Mussi. 3º andar



## Susane Marafon

Médica Infectologista  
CRM-PR: 46795 | RQE: 28943



- Herpes zoster • Herpes simples • Infecção urinária • Infecções ósseas
- Infecções de pele • Infecções no pós operatório • Pneumonias
- HIV • Hepatites B e C • Sífilis • Toxoplasmose
- Checkup clínico com ênfase em doenças infecciosas
- Indicação de vacinas • Acompanhamento de úlceras crônicas em terapia com oxigenoterapia hiperbárica

📍 Alda Instituto de Saúde. Rua Tapir, 757. Centro. Pato Branco ☎ 46 3025 7574

📍 Litomed. Ed. João Paulo Segundo Rua Augusto Guimaraes, 1074 Sl 203. Centro Palmas - PR ☎ 46 3262 5234 ☎ 46 98802 0838



casos e mais de 700 óbitos pela doença.

Por conta desta situação, o Ministério da Saúde ampliou de forma temporária a oferta de vacinas no país. Assim, adolescentes entre 11 e 14 anos que ainda não receberam a vacina meningocócica ACWY (conjugada) têm recomendação de serem imunizados. Acima desta idade, as vacinas estão disponíveis na rede privada e, havendo possibilidade, devem ser tomadas. A orientação é que a vacina seja administrada a todos os que não tenham tomado nenhuma dose ou reforço nos últimos 5 anos.

A decisão de ampliar o público para imunização está no fato de adolescentes e adultos jovens serem os principais responsáveis pela manutenção da circulação da doença no país, com elevadas taxas de detecção do meningococo em nasofaringe.

“A vacina desta população protege não apenas aqueles que estão se imunizando, mas também toda a população, reduzindo a circulação dos agentes causadores da Meningite”, explica o Dr. Daniel Lerario, clínico geral e endocrinologista, mestre e doutor pela Escola Paulista de Medicina (Unifesp).

Na rede particular, é possível encontrar a vacina quadrivalente ACWY, que protege contra quatro sorogrupos de meningococos responsáveis pelas doenças meningocócicas: A, C, W e Y. Inclui, portanto, proteção contra a meningite meningocócica do tipo C, responsável pelo surto atualmente.

Além disso, a vacinação é a forma mais eficiente para proteger contra a doença e precisa ser realizada por toda a população, se possível, alerta o médico.

Segundo o Dr. Daniel, pelo fato de estarmos em uma situação de surto, adolescentes e adultos que não tenham tomado nenhum reforço nos últimos 5 anos, ou que não tenham a carteirinha de vacinação, devem se vacinar por prudência.

“Outra forma de prevenção da Meningite é lavar as mãos frequentemente com água e sabão”, finaliza a Dra. Raquel.

## CONHEÇA MAIS SOBRE A DOENÇA

### TRANSMISSÃO

Em geral, a transmissão é de pessoa para pessoa, através das vias respiratórias, por gotículas e secreções do nariz e da garganta. Também ocorre a transmissão fecal-oral, através da ingestão de água e alimentos contaminados e contato com fezes.

### SINTOMAS

O quadro clínico é grave, por isso quando perceber que você ou alguém estiver com sintomas de meningite deve procurar atendimento médico o mais rápido possível. Um médico pode determinar se você tem a doença, o tipo de meningite e o melhor tratamento.

### DIAGNÓSTICO

Na suspeita de meningite, deve ser coletado amostras de sangue e líquido cefalorraquidiano (líquor). O laboratório testa as amostras para detectar o agente que está causando a infecção. A identificação específica do agente é importante para o médico saber exatamente como deve tratar a infecção.

### TRATAMENTO

Devido à gravidade da doença e do quadro clínico, os casos suspeitos de meningite sempre são internados nos hospitais. Ao suspeitar de Meningite é urgente a procura por um pronto-socorro hospitalar para avaliação médica.

### TRATAMENTO DAS MENINGITES BACTERIANAS

Feito com antibiótico em ambiente hospitalar.

### TRATAMENTO DAS MENINGITES VIRAIS

Na maioria dos casos, não se faz tratamento com medicamentos antivirais.

### TRATAMENTO DAS MENINGITES FÚNGICAS

Tratamento é mais longo, com altas e prolongadas dosagens de medicação antifúngica.

### PREVENÇÃO

**Vacina meningocócica C (conjugada):** protege contra a doença meningocócica causada pelo sorogrupo C.

**Vacina pneumocócica 10-valente (conjugada):** protege contra as doenças invasivas causadas pelo *Streptococcus pneumoniae*, incluindo Meningite.

**Pentavalente:** protege contra as doenças invasivas causadas pelo *Haemophilus influenzae* sorotipo B, como meningite, e contra a difteria, tétano, coqueluche e hepatite B.

**Vacina contra Meningite ACWY:** Confere proteção contra meningites e infecções generalizadas, causadas pela bactéria meningococo dos sorogrupos A, C, W e Y.

Comemoramos o  
mês do cliente com

+ de 100 mil  
sorrisos

**OdontoTop**  
HOSPITAL DO DENTE

☎ 46 3235-0180 ☎ 46 99127-7074

Rua Caramuru, 180, Centro, Pato Branco/PR



Junte-se a nós

OdontoTop Pato Branco | (041) 3235-0180 | (041) 99127-7074

**Dr. Fábio Franzoni**

CRM-PR 15917 | RQE 10728

**Urologia**



- Formado pela UFPR
- Residência Médica em Cirurgia Geral no H.C - UFPR
- Residência Médica em Urologia no HNSG - Curitiba

46 3225-8354 . ☎ 46 99114-4547

Rua Silvio Vidal, 175 - 5º andar - Centro Médico Dr. Silvio Vidal - Pato Branco

# Mitos e verdades sobre a vitamina D

Fotos: Arquivo



No segundo semestre de 2022 completam-se 100 anos desde o primeiro estudo sobre vitamina D, nutriente cuja deficiência tornou-se um problema de saúde global, atingindo 88% da população mundial, de acordo com estudo publicado no *The Journal of Nutrition*. Entre as principais causas, Dr. Héctor Cori, diretor científico da DSM para América Latina, aponta a menor exposição solar, fonte de 80% a 90% da vitamina D.

Comumente associada à saúde óssea, a vitamina D é fundamental também para outros benefícios de saúde, incluindo a imunidade, estando associada a um menor número de infecções. Ponto este que gera cada vez mais interesse pela população, como identificou o estudo *Consumer Immunity Panel*, realizado pela DSM em 2020 com 12 mil pessoas em 24 países. A pesquisa mostrou que a imunidade foi classificada como uma das três principais preocupações de saúde dos

entrevistados e que aproximadamente 65% dos consumidores preocupam-se em aumentar suas defesas.

Ainda há dúvidas sobre por que é tão difícil normalizar os níveis de vitamina D, seus benefícios e como fazer, no entanto, ainda são comuns. Dr. Héctor esclarece alguns mitos e verdades em torno do assunto.

## VITAMINA D PODE AJUDAR NA PREVENÇÃO DE GRIPE OU RESFRIADOS

**VERDADE.** Assim como várias outras vitaminas, a D desempenha um papel imunoregulador. Isso acontece porque os linfócitos (células que fazem parte do sistema imunológico), apresentam receptores para a vitamina D, e quando os níveis estão adequados, podem atuar melhor no combate a infecções. Sendo assim, nosso organismo responde mais rápido ao processo de recuperação. Além de ter grande importância para nossa imunidade, a

vitamina D também auxilia nosso organismo a absorver cálcio e fósforo – suportando a saúde e o bem-estar.

## A VITAMINA D PODE ATUAR DE FORMA POSITIVA NA RECUPERAÇÃO DE INFECÇÕES RESPIRATÓRIAS

**VERDADE.** Diversos estudos comprovam que a vitamina D é capaz de articular o sistema imune inato, ou seja, barreiras que compõem a primeira linha de defesa do organismo. Resultados recentes da *National Health and Nutrition Examination* mostraram que o risco de infecções do trato respiratório foi 25% maior nas pessoas com baixos níveis de vitamina D, em comparação com aquelas que continham níveis mais elevados do nutriente. Outro estudo, publicado em 2017 pelo *British Journal of Medicine*, mostrou que a suplementação de vitamina D mostrou-se eficaz para pessoas com níveis séricos abaixo de 25 nmol/l na prevenção de

infecções respiratórias agudas.

## NÃO É INDICADO AUMENTAR A EXPOSIÇÃO AO SOL PARA NORMALIZAR OS NÍVEIS DE VITAMINA D MAIS RAPIDAMENTE

**VERDADE.** Apesar de o sol ser essencial para a absorção da vitamina, não é recomendado exagerar. 15-20 minutos ao dia já são suficientes e podem auxiliar a alcançar 10 mil unidades de vitamina D. A contraindicação acontece porque, para que haja absorção, é necessário que a exposição seja feita sem protetor solar e, se possível, com braços e pernas expostos, pois a quantidade de vitamina D obtida é proporcional à pele exposta. Fazer isso por um tempo prolongado pode trazer diversos riscos à saúde da pele. Qualquer ação deve ter o acompanhamento de um especialista, para que o oriente detalhadamente, de acordo com seu histórico e necessidades.



## IDOSOS TÊM MAIOR DIFICULDADE DE ABSORÇÃO DE VITAMINA D

**VERDADE.** Existem grupos mais suscetíveis à deficiência e à insuficiência de vitamina D, como indivíduos de fototipos elevados, crianças, gestantes e idosos. Um estudo realizado em Toronto com grupos de 77 a 82 anos, na comparativa com pessoas de 8 a 18 anos, revelou a queda de quase pela metade na capacidade de produção do nutriente com o aumento da idade. Além de o envelhecimento ser considerado um fator de risco para a absorção da vitamina D, com o passar dos anos, a exposição solar fica limitada por alterações no estilo de vida, uso de roupas mais fechadas, perda da mobilidade e redução das atividades ao ar livre.

## VEGETARIANOS E VEGANOS TÊM BAIXOS NÍVEIS DE VITAMINA D POR CONTA DA RESTRIÇÃO ALIMENTAR

**MITO.** Não necessariamente a alimentação é a causa dos baixos níveis de vitamina D no organismo. Ela é, de fato, encontrada em maior concentração na gordura de peixes e em produtos lácteos, mas os alimentos não são a principal fonte de obtenção do nutriente. O sol é o responsável por 80%-90% da absorção e a correta exposição diária pode ajudar a normalizar os níveis séricos no organismo, podendo ser complementada com suplementos, caso haja recomendação médica. O ideal é estar sempre com exames em dia e buscar fontes alternativas para normalizar os índices, se necessário.

## DETERMINADAS SUBSTÂNCIAS, COMO A CAFEÍNA, PREJUDICAM A ABSORÇÃO DAS VITAMINAS PELO NOSSO ORGANISMO

**VERDADE.** Refrigerantes de cola, café, chá preto e outros ricos em cafeína podem atrapalhar a absorção de algumas vitaminas, como B e D. O mesmo acontece com a ingestão de bebidas alcoólicas, que afetam a absorção do cálcio e reduz a resposta do organismo à vitamina D. Já o tabaco prejudica o aproveitamento da vitamina E, enquanto o excesso de consumo de fibras dificulta a assimilação das vitaminas A, E e D pelo nosso organismo.

## A VITAMINA D PROTEGE CONTRA A COVID-19 E OUTROS VÍRUS

**MITO.** A vitamina D é um agente propulsor de melhores condições relacionadas à imunidade e ao quadro de infecções respiratórias, no entanto, não foi comprovada uma relação entre o nível de vitamina D e pre-

venção do coronavírus. O que se demonstrou foi que pessoas com níveis normais ou elevados de vitamina D teriam um menor risco de serem acometidas pela covid ou de desenvolver quadros graves da doença, mas isso não significa que elas não possam ser contaminadas. A vacina é a melhor forma de se proteger contra o vírus, além do uso de máscara, higiene das mãos e o distanciamento social.

## NÃO EXISTE LIMITE PARA O CONSUMO DE VITAMINAS. QUANTO MAIS, MELHOR

**MITO.** Nada em excesso é bom, inclusive a absorção vitamínica. O suplemento deve ser administrado da forma correta e em doses adequadas, o que ocorrerá de acordo com a avaliação clínica de cada paciente, além de sua idade e condições físicas. A hipervitaminose, isto é, quando a o nível de vitamina ultrapassa os limites máximos recomendados, que no caso da D é de 100 mcg, pode causar problemas importantes, como o acúmulo de cálcio e outras complicações. Porém, há um ponto fundamental a se desmistificar: as vitaminas são bem toleradas e há uma ampla margem de segurança, sendo preciso doses muito superiores ao recomendado para que cause algum distúrbio. Por conta disso, a carência de vitamina D tem sido mais preocupante que o excesso.

## SUPLEMENTOS DE VITAMINA D PODEM SER UTILIZADOS MESMO SEM A PESSOA FAZER EXAME DE SANGUE ANTES

**VERDADE.** Os produtos que contêm vitamina D na quantidade de até 2000UI são classificados como suplementos alimentares e considerados seguros para a utilização em pessoas saudáveis como forma de complementar as necessidades diárias de vitamina D. O seu médico ou nutricionista, pode indicar um desses suplementos, baseado na sua história (anamnese), mesmo sem a dosagem da vitamina no sangue. O exame, em geral, é solicitado pelo médico sempre que há suspeita de deficiência de vitamina D.

| *Dr. Héctor Cori é engenheiro de alimentos, com ênfase em Ciência e Tecnologia de Alimentos, pela Universidade do Chile. O especialista atua como diretor científico da DSM para a América Latina, empresa global baseada em saúde, nutrição e biociência.*

| PESQUISA EM SAÚDE

# Estudos vão mostrar como covid-19 afetou a saúde mental da mulher

| Agência Brasil

Além dos impactos sociais e econômicos, a pandemia da covid-19 trouxe repercussões na saúde mental da população como um todo e, de forma especial, na saúde mental da mulher. Em entrevista ontem (5), a psiquiatra Ritele Hernandez da Silva, membro da Comissão de Saúde Mental da Mulher, da Associação Brasileira de Psiquiatria (ABP), informou que estudos serão

feitos para dimensionar a extensão do impacto porque, na verdade, a pandemia não acabou.

“Vamos ver ao longo do tempo, mas alguns estudos dizem que a covid pode ter correlação com sintomas depressivos e ansiosos”. A médica destacou que os sintomas da chamada covid longa, por outro lado, podem estar vinculados com outros sintomas existentes previamente.



Outro ponto importante que a covid trouxe foi o aumento do estresse negativo para a mulher, proveniente do excesso do trabalho, com a tripla jornada, a questão da exigência não só do trabalho externo mas em casa, para cuidar das crianças. Na parte econômica, lembrou que algumas mulheres tiveram uma exposição maior, principalmente aquelas de nível socioeconômico mais baixo. “Isso é bem importante. Tudo isso colaborou de forma negativa e o transtorno depressivo se utiliza dessas situações para aparecer”. De acordo com a especialista, popularmente pode-se dizer que “é um prato cheio” para desenvolver os transtornos depressivos.

que merece atenção especial, “da mesma forma que os homens”. Observou que a depressão é, pelo menos, duas vezes mais frequente nas mulheres do que nos homens.

Chama muito a atenção dos estudiosos a razão por que isso acontece. “A covid pode, de certa forma, ter contribuído nesse sentido, tanto com o processo inflamatório da doença, quanto com o estresse a que as mulheres foram submetidas. Os estudos vão nos dizer”.

**TESTES**

Ritele da Silva concluiu o doutorado na Universidade do Extremo Sul Catarinense onde foi iniciada pesquisa presencial, ainda durante o primeiro ano da pandemia, em que foi aplicada uma série de escalas para diagnóstico e gradação de sintomas de estresse, ansiedade, depressão, algumas alterações cognitivas também.

O estudo abrangeu as cidades de Criciúma e Chapecó, com uma amostragem abrangente, e construiu um banco de dados extenso que está gerando frutos, direcionado agora para a covid longa. “Com o tempo, vamos conseguir ter as respostas”. A doutora Ritele é também secretária científica da Associação Catarinense de Psiquiatria (ACP).

**RESILIÊNCIA**

Por outro lado, Ritele comentou que se esperava que o impacto fosse ainda maior, mas se impuseram a resiliência humana, a capacidade de a pessoa se reinventar, a capacidade neuronal. Há ainda outros fatores de proteção que podem auxiliar nesse processo. “O que vem por aí, entretanto, ainda é uma incógnita”, disse.

“Precisamos de estudos e mantê-los nessa área, para que a gente possa compreender”. Ela ressaltou a importância dos estudos sobre a saúde mental da mulher, porque é uma população



## PATOGÁS

### OXIGÊNIO

GASES MEDICINAIS, INDUSTRIAIS E EQUIP. PARA SOLDAS

**ANEXO**

**BOUTIQUE DOS BALÕES**  
para formaturas, aniversários,  
personagens infantis,  
personalização, e diversos eventos.

**DESDE**  
**1987**

DISTRIBUIDOR AUTORIZADO

**MESSER**

Gases for Life

**SUDOESTE OXIGÊNIO**

KC GUIMARÃES LTDA.

Av: Presidente Kennedy , 1125, Sala 03  
Centro Sul - Dois Vizinhos / PR  
Telefone: (46) 9 9125.1415

- Oxigênio Industrial e Medicinal para uso domiciliar
- Mistura para Mig
- Equipamentos para Solda
- Gases Especiais
- Gás Hélio entre outros
- Conserto de Reguladores e Maçaricos para Solda

(46) 3225-1415 | RUA ITACOLOMI, 2005 | PATO BRANCO-PR

**DR. LUIS EDUARDO DURÃES BARBOZA**

UROLOGIA - CRM 24270 - RQE 2893

- Formado em Medicina pela UFPR
- Residência Médica em Urologia pelo HNSG Curitiba/PR
- Membro Titular da Sociedade Brasileira de Urologia - TISBU
- Mestre em Cirurgia
- Professor no Curso de Medicina do UNIDEP

Av. Brasil, nº 534, sala 103/104, 1º andar, Ed. João Gava  
46 3025.2323 . 46 99925 2346 . Pato Branco/PR