

Replântio de árvores tem “padrinhos” contra o vandalismo



Rodinei Santos/PMPB

As relações de trabalho em um mundo em transformação

Raquel Ballen



As mudanças nas modalidades de trabalho e aumento da preferência pelo home office é destaque de palestra no Unimater. [PÁG. 3](#)

POLÍTICA

Legislativo autoriza mais de R\$ 2,7 milhões para realização do Natal [PÁG. 2](#)

REGIONAL

Justiça indefere pedido do MP de suspensão de Lei do plano de carreira em Palmas [PÁG. 6](#)

GERAL

Inverno termina com temporais e frente fria no Sudoeste do Paraná [PÁG. 8](#)

Secretaria de Meio Ambiente de Pato Branco inicia replântio de árvores na área do entorno do Ginásio Dolivar Lavarda. Esportistas e técnicos foram convidados para a ação de plantio, como espécie de padrinhos, na tentativa de evitar o vandalismo. [PÁG. 5](#)

Legislativo autoriza mais de R\$ 2,7 milhões para realização do Natal

Cristina Vargas
cristina@diariosudoeste.com.br

A Câmara Municipal de Pato Branco aprovou, em segunda votação, na sessão ordinária de quarta-feira (21), o Projeto de Lei nº 117, de 2022, de autoria do Executivo, que autoriza a abertura de crédito suplementar no exercício de 2022, no valor de R\$ 2.731.689,38, junto à Secretaria Municipal de Educação e Cultura, para a realização do Natal de Pato Branco 2022.

De acordo com o projeto, o recurso será obtido através do remanejamento de valores dentro da própria Secretaria Municipal de Educação e Cultura e do excesso de arrecadação.

“O recurso será destinado à suplementação da Ação nº 2.180 - Manutenção das Atividades de Datas Comemorativas, por meio da anulação parcial de dotações do Departamento de Cultura e excesso de arrecadação, e será utilizado na realização do evento Natal 2022, proporcionando momentos prazerosos de interação entre a comunidade, atraindo turistas e fomentando o comércio local. A comemoração do Natal já é tradição em nosso município, sendo considerada um dos eventos mais importantes do calendário municipal de fes-



Os projetos foram aprovados em segunda votação na sessão de quarta-feira (21), da Câmara Municipal de Pato Branco

tividades. Por conta disso e considerando o sucesso obtido com as últimas edições, é que se propõe a presente iniciativa, visando ofertar momentos felizes e memórias inesquecíveis às famílias”, justificou o Executivo, no projeto.

Para dar respaldo à solicitação, o proponente encaminhou à Casa de Leis cópia do Balancete de Despesa, “ressaltando que as despesas

a serem reduzidas já possuem reserva de saldo no orçamento, para posterior utilização após a aprovação do presente Projeto de Lei. E também segue demonstrativo do provável excesso de arrecadação”.

Jovem empreendedor

Na sessão dessa quarta-feira (21) também foram

aprovados outros projetos em segunda votação, como o Projeto de Lei nº 66, de 2022, de autoria do vereador Eduardo Albani Dala Costa (MDB), que institui o dia do “Jovem Empreendedor Pato-branquense”, a ser comemorado em 5 de outubro.

Moradia para todos

Aprovado o Projeto de Lei nº 88, de 2022, que dis-

põe sobre o Sistema Municipal de Habitação de Interesse Social, o Fundo Municipal de Habitação de Interesse Social (FMHIS) e o Conselho Gestor do FMHIS, cria o Programa Moradia Para Todos e dá outras providências.

Veículos para a saúde

De autoria do Executivo,

no valor de R\$ 750 mil, foi aprovado o Projeto de Lei nº 127, de 2022, que autoriza a abertura de crédito suplementar no orçamento, junto à Secretaria Municipal de Saúde. O recurso é oriundo das Resoluções nº 769, de 6 de dezembro de 2022, e nº 254, de 31 de março de 2022, ambas da Secretaria de Estado da Saúde (SESA).

Pelo projeto, o valor total ficará dividido em R\$ 100 mil para aquisição de um veículo utilitário; R\$ 450 mil para a aquisição de um ônibus; e R\$ 200 mil para a aquisição de uma ambulância.

Meu Campinho

O Projeto de Lei nº 118, de 2022, de autoria do Executivo, foi aprovado e autoriza a abertura de crédito especial, no valor de R\$ 640 mil, junto à Secretaria Municipal de Esportes e Lazer. O recurso é oriundo dos Convênios nº 1090, de 2022, e 1091, de 2022, celebrados entre o Município de Pato Branco, o Serviço Social Autônomo Paranaense e a Secretaria Estadual do Desenvolvimento Urbano e de Obras Públicas (SEDU), e será aplicado na construção do espaço “Meu Campinho” no bairro Veneza e no Loteamento Paula Afonso, no bairro Planalto.

Audiência apresenta sugestões para combater desmatamento e invasões



VAGAS EM PATO BRANCO

Analista de suporte técnico
Atendente de lojas
Atendente de farmácia
Auxiliar de linha de produção
Auxiliar técnico na mecânica de máquinas Farmacêutico
Operador de processo de produção
Servente de limpeza
Trabalhador da avicultura de postura

Os interessados devem comparecer na Agência do Trabalhador, Travessa Santo Cola, 102, Baixada

Agência Senado

A Comissão de Meio Ambiente (CMA) do Senado fez nessa quarta-feira (21) a sua segunda audiência pública sobre regularização fundiária.

Desta vez, os convidados falaram sobre ferramentas e medidas para combater o desmatamento em terras tituladas e impedir a regularização de terras invadidas.

A comissão escolheu o tema da regularização para a sua análise de políticas públicas deste ano. A sugestão foi da senadora Eliziane Gama (Cidadania-MA).

O senador Fabiano Contarato (PT-ES) presidiu a audiência. No início do evento, ele registrou que no dia 21 de setembro se comemora o Dia da Árvore e aproveitou a data para criticar o “enfraquecimento” dos órgãos de controle ambiental, como o Ibama e o ICMBio.

O procurador Daniel



A audiência sobre regularização fundiária ocorreu na quarta-feira (21)

Azeredo, do Ministério Público Federal (MPF), apresentou o trabalho do projeto Amazônia Protege, conduzido por membros do órgão.

Ele afirmou que, com o uso de tecnologias já disponíveis para as autoridades brasileiras, é possível identificar e punir propriedades desmatadoras sem precisar ir a campo. Isso se deve ao monitoramento por satélite

e à catalogação territorial feita por diversas iniciativas do poder público e do terceiro setor.

“Cada desmatamento tem um nome, uma certidão de nascimento. A gente consegue, pela tecnologia que tem hoje, até prever onde a área será desmatada, porque tem uma lógica de expansão nessas regiões. Um laudo mostra como estava a área antes

e como está a área após o desmatamento. Isso gera um processo judicial sem ida a campo, sem gasto com recursos públicos de diárias, de deslocamento físico, sem risco. Conseguimos iniciar uma ação judicial unicamente com essa informação”.

Essa tecnologia, segundo ele, permitiria também gerar uma “tarja preta” sobre propriedades desmatadoras. O benefício disso seria contornar a prática de colocar o terreno em nome de laranjas e vincular o desmatamento ilegal diretamente à propriedade, identificada por coordenadas geográficas.

Azeredo defendeu também a aplicação da tese do réu incerto para esses casos. Segundo explicou, essa tese é usada em casos de invasão de propriedade: quando não é possível identificar todos os invasores individualmente, ajuíza-se uma ação contra todos.

O futuro das relações de trabalho é abordado em palestra no Unimater

Aline Vezoli

redacao@diariosudoeste.com.br

O Centro Universitário Mater Dei (Unimater) está realizando a Semana Acadêmica de Ciências Contábeis e, na última terça-feira (20), recebeu o juiz do Tribunal Regional do Trabalho da nona Região Marlos Melek para uma palestra com o tema "O futuro das relações de trabalho. Onde as empresas mais erram?".

Entre os assuntos abordados pelo juiz esteve o futuro das relações dentro de empresas, onde Melek aponta mudanças importante após o choque da pandemia, aumentando inclusive a incidência de trabalho no modelo home office. Os participantes da palestra puderam ouvir dicas para manter os trabalhadores e empregadores com um relacionamento saudável utilizando esse modelo de trabalho, como aplicar o trabalho dentro de casa, como funciona o acordo, se pode ou não voltar ao modelo presencial, se é obrigatório realizar treinamento e qual tipo, se o trabalhador recebe hora extra em home office.

MEI

O juiz aproveitou a ocasião para mencionar o aumento de Microempreendedores Individuais (MEI) no Brasil que, durante a pandemia, houve o cadastro de 12 milhões de novos MEIs no país e está gerando a compreensão equivocada

da partindo de empresários que buscam contratar profissionais através do MEI para substituir os colaboradores.

"O MEI é um Microempresário Individual, não um micro empregado individual. Você não tem como aplicar o MEI para substituir um empregado e isso não fica mais barato, porque depois a justiça do trabalho vai fazer essa correção", explica Melek.

Não importa o período em que o MEI permanece trabalhando para uma empresa, o diferencial desse formato de trabalho é que o indivíduo pode atender inúmeras empresas e gerar notas fiscais com o valor devido, sem exclusividade. O juiz aponta o equívoco de pessoas que abrem o MEI para prestar serviço exclusivamente para um único tomador de serviço e dá nota fiscal apenas para ele, "isso é um problema e vai desaguar na Justiça de Trabalho, porque a nova Lei permite a terceirização, mas a terceirização é carteira assinada".

Trabalho intermitente

Muito comum na Europa e nos Estados Unidos, o trabalho intermitente pode se tornar uma realidade também no Brasil, no entanto, a discussão sobre a legalidade dessa modalidade de trabalho ainda está em discussão. Segundo o juiz, essa forma de trabalho chegou ao país com a Reforma Trabalhista, através da Lei nº 13.467 de 2017 e tem como objetivo dar

maior flexibilidade aos trabalhadores e empregadores.

O trabalho intermitente se refere ao antigo 'freela' que, de acordo com a reforma, também se enquadra como trabalho de carteira assinada. "Mesmo que seja de poucas horas, alguns dias, a pessoa recebe os proporcionais da convenção coletiva", destaca Melek. A modalidade ainda permite que o trabalhador tenha diversos empregadores ao mesmo tempo.

FGTS

Os pagamentos de encargos trabalhistas é um assunto sério quando se trata de empresas que deixam de pagar impostos referente a contratação de funcionários. Com isso, o juiz aponta que nos casos em que as empresas deixam de pagar esses encargos, como é o caso do FGTS, a Justiça do Trabalho cobra o pagamento de todo o montante não depositado. "O auditor fiscal do trabalho lavra um termo de infração, se o empresário quiser, ele pode discutir o auto administrativamente ou pode discutir judicialmente, sendo a Justiça do Trabalho competente para essa questão", comenta.

Pandemia e guerra na Ucrânia

De acordo com Melek, a pandemia auxiliou na aceleração de modificações das relações de trabalho a partir do aumento no uso



RAQUEL BALLEEN

Palestra de Melek foi durante a Semana Acadêmica de Ciências Contábeis

de aplicativos, como é o caso de transporte por aplicativos e para pedir comida. "Isso tá acontecendo numa velocidade vertiginosa, essa mudança gera uma crise, temos estudos sobre a perda de milhões de vagas de emprego no mundo e que essas novas tecnologias vão trazer novos empregos também, mas o déficit chega a 100 milhões de pessoas desempregadas".

O choque de gerações, onde a nova geração busca empregos home office e com maior flexibilidade, enquanto as gerações mais antigas ainda buscam trabalhos com período de trabalho determi-

nado, também gera impacto nessas mudanças.

Outro ponto de destaque que vem gerando drásticas alterações nos sistemas mundiais, de acordo com o juiz, é a guerra na Ucrânia. "É interminável, é importante que olhemos para isso, além das vidas se perdendo nesse conflito descaído, mexeu com a cabeça de produção no mundo inteiro", conclui.

Programação

Quinta-feira (22) - Como ressignificar a profissão na era digital; com Edson Matana.



TANIA ZAMBONI

Enfermeiros fazem greve por 24 horas

Redação com Agência Brasil

redacao@diariosudoeste.com.br

Profissionais de saúde em diversas cidades brasileiras protestaram nessa quarta-feira (21), conta a suspensão do piso da enfermagem, sancionado em agosto, mas suspenso pelo Supremo Tribunal Federal (STF), para análise dos impactos financeiros.

Em Pato Branco, seguindo indicação divulgada pelo Sindicato dos Empregados em Estabelecimentos de Serviços de Saúde de Pato Branco (Sindisaúde), ainda na semana passada, profissionais de saúde aderiram a paralisação.

Segundo deliberação da assembleia geral, a greve teve duração de 24 horas (da zero hora até às 23h59), abrangendo os trabalhadores da enfermagem.

Na área de atuação do Sindaúde Pato Branco, a greve foi deflagrada nos municípios de Pato Branco, Palmas, Clevelândia, Mariópolis, Vitorino, Mangueirinha, Itapejara D'Oeste, Coronel Vivida, São João, Chopinzinho, Sulina, Honório Serpa, Coronel Domingos Soares, Saudade do Iguçu, Bom Sucesso do Sul.

Próximo a Unidade de Terapia Renal em Pato Branco, enfermeiros estenderam faixa com o dizer "Nós empregados da saúde estamos reivindicando salário justo".

Os profissionais ainda deixaram os jalecos, um símbolo da profissão em uma espécie de varal.

Senado

Na terça-feira (20), o Senado anunciou que pretende votar antes do primeiro turno das eleições (2 de outubro) o Projeto de Lei Complementar 44/2022, que permite que estados e municípios possam realocar recursos para o combate à covid-19 para outros programas na área da saúde. A proposta, que tem o apoio da Confederação Nacional dos Municípios (CNM), pode liberar cerca de R\$ 27,7 bilhões não utilizados e, com isso, viabilizar o pagamento do piso salarial dos enfermeiros, suspenso pelo Supremo Tribunal Federal (STF).

"A nossa ideia é aprovar esse PLP já na próxima semana. Então, rapidamente a gente aprova isso, já antes da eleição, para dar um sustento, um reforço ao orçamento dos estados e dos municípios", disse Marcelo Castro (MDB-PI), relator geral

do Orçamento de 2023, no Senado.

Em reunião com líderes do Senado na manhã desta segunda-feira (19), o presidente da Casa, Rodrigo Pacheco, apresentou outros três projetos selecionados pela consultoria do Senado para tentar viabilizar o piso da enfermagem. Vistos como solução no longo prazo, estão sendo estudados o PL 798/21, que reedita o programa de repatriamento de recursos; o PL 458/21, que trata da atualização patrimonial, além do PL 1417/21, que prevê auxílio financeiro emergencial para as santas casas e hospitais filantrópicos.

Outra proposta apresentada pelo líder da minoria na Casa, Jean Paul Prates (PT-RN), sugere que as emendas de relator, as RP 9, sejam utilizadas para custear o piso para os servidores municipais e estaduais da categoria. Na avaliação de Prates, a medida é a solução mais rápida para o impasse.

O piso salarial para enfermeiros foi aprovado pelo Congresso Nacional no valor de R\$ 4.750, sendo 70% desse valor - R\$ 3.325 - aos técnicos de enfermagem; e 50% - R\$ 3.325 - aos auxiliares de enfermagem e parteiras.

Greve dos enfermeiros foi anunciada ainda na semana passada e teve duração de 24 horas

IPTU 2023: contribuintes já podem requerer isenção

Assessoria

Contribuintes pato-branquenses que têm direito a isenção ao Imposto Predial e Territorial Urbano (IPTU) e taxas, já podem entrar em contato com a equipe do Setor de Cadastro Imobiliário do município, para requerer o benefício.

Os contribuintes devem apresentar cópias dos documentos pessoais (CPF/RG), certidão de propriedade de único imóvel (1º e 2º registro de imóveis), comprovante de residência (fatura de água/luz) comprovante de rendimentos e/ou extrato bancário em que recebe o benefício. Se for viúvo, deve ser apresentada a certidão de óbito.

O prazo encerra no dia 16 de dezembro de 2022 e é referente aos impostos para o ano de 2023. Tem direito a isenção contribuintes pensionistas, aposentados e deficientes físicos com base na Lei 1.343, de 15 de dezembro de 1994, e demais Leis Complementares.

Conforme o Setor o rendimento total familiar não poderá ultrapassar dois salários mínimos, o requerente deverá possuir um único imóvel e residir no local. Mais informações podem ser obtidas pelo telefone 46 3220 1551.

Evento debate perspectivas da pós-graduação em Letras

Nelson da Luz Junior
nelson@diariosudoeste.com.br

O Programa de Pós-Graduação em Letras da UTFPR, campus Pato Branco, promove no próximo dia 27 de setembro, terça-feira, a mesa redonda "Programa de Pós-Graduação em Letras: avanços e continuidades".

A conversa será realizada no anfiteatro do campus, às 19h, e será aberta a comunidade geral de forma gratuita. Os participantes receberão certificação de participação equivalente a duas horas. O objetivo do encontro é comemorar o conceito do programa na avaliação quadrienal da Capes, elevado de três para quatro, e debater as perspectivas do curso a partir dessa mudança de patamar.

Devem estar presentes egressos do curso, a coordenadora, Taisa Pinetti Passoni, os ex-coordenadores Wellington Ricardo Fioruci, Anselmo Pereira de Lima, Marcos Hiedemi de Lima, além da secretária municipal de educação, Jusara Santos Ritzmann.

O programa de pós-graduação, que oferece curso de mestrado, foi criado em 2015 e possui ingresso anual. "Desde então nós já temos 84 alunos titulados mestres em letras", conta a coordenadora, complementando que o curso possui duas linhas de pesquisa: Literatura, Sociedade e Artes e Linguagem, Educação e Trabalho.

Ela explica ainda que o interesse das pesquisas do programa são as relações en-



Mesa redonda será no dia 27 de setembro

tre a linguagem e a sociedade. "Dessa forma, os estudos que a gente desenvolve vão contribuir para o entendimento das diferentes relações que se estabelecem por meio da linguagem, que é uma dimensão essencial para o entendimento da sociedade. E nossos estudos também se direcionam aos aspectos do ensino e da aprendizagem das línguas portuguesa e inglesa, e também das literaturas em ambos os idiomas. Então a gente trabalha de forma muito próxima com a formação de professores", diz Taísa, sobre as contribuições do curso para a comunidade.

A coordenadora conta ainda que muitos dos egressos atuam na área de educação. Apesar disso, ela destaca que o curso também é destinado a profissionais de outras áreas do conhecimento. "Nós temos egressos psicólogos, jornalistas, advogados, ou seja, profissionais que tem a linguagem como centro do seu trabalho", completa.

Inscrições

A UTFPR está com inscrições abertas

para o mestrado em Letras até o dia 16/10. O edital completo está disponível no site do curso: utfpr.edu.br/cursos/coordenacoes/stricto-sensu/ppg-letras.

Perspectivas

Taisa explica que a tarefa imediata do curso é manter a nota 4 e até mesmo conquistar um conceito 5 nas próximas avaliações. Com a nota 4, o programa também pode buscar a abertura de um curso de doutorado, o que deverá ser feito pela universidade.

Provavelmente, o projeto deverá ser encaminhado a Capes no ano que vem. Considerando as várias etapas do processo, a oferta de turmas não deve acontecer antes de 2024, caso o curso venha a ser ofertado.

Ampliar a internacionalização o curso é outro objetivo. "Os programas que são de excelência são aqueles que já tem uma projeção internacional, ou seja, que recebem e enviam estudantes, que tem professores vinculados a universidades estrangeiras", detalha.

Município inicia obras do novo terminal

Redação

redacao@diariosudoeste.com.br

O Município de Pato Branco iniciou os trabalhos da nova fase das obras do Terminal Urbano de Pato Branco. A obra, que deve durar até cinco meses, afetará o trânsito na região da prefeitura. Nesta quarta-feira (21), uma das pistas da rua Arariboia foi interditada.

De acordo com o diretor do Departamento de Trânsito, Robertinho da Luz Dolenga,

as interdições são medidas de segurança. "As obras integram a fase final dos trabalhos. É importante destacar que o tráfego de veículos estará sendo com possibilidade de congestionamentos. Então sugere-se que a população busque rotas alternativas, especialmente nos horários de meio dia às 16h, e após às 18h, evitando a circulação nas ruas Arariboia, Caramuru e Pedro Ramires de Melo, no entorno da prefeitura. Essas ações são preventivas a fim de se evitar acidentes e prejuízos de circulação as pessoas", disse o diretor.

PARA SENADOR

VOTE 190

CNPJ Jornal 80.192.081/0001-08 - R\$ 1.300,00

SENADOR
ALVARO DIAS

1º SUPLENTE : WILSON MATOS FILHO
2º SUPLENTE : ROLF KOERNER

COLIGAÇÃO "POR AMOR AO PARANÁ" - PODE, PATRIA, PSB, PSC, Federação PSDB/Cidadania - CNPJ: 47.492.464-0001-26.

VEJA O QUE ALVARO FAZ PELO PARANÁ: WWW.ALVARODIAS.COM.BR

Comemoramos o
mês do cliente com

+ de 100 mil
sorrisos

Junte-se a nós

OdontoTop
HOSPITAL DO DENTE

46 3235-0180 46 99127-7074

Rua Caramuru, 180, Centro, Pato Branco/PR



OdontoTop Pato Branco | CNPJ: 43.111.111-11 | Alvaro Segurado | CNPJ: 20.128

Replântio no entorno do Ginásio Dolivar Lavarda marca o Dia da Árvore

Marcilei Rossi com assessoria
marcilei@diariosudoeste.com.br

Nessa quarta-feira (21), Dia da Árvore, foi realizado o plantio de mudas e árvores que fazem parte do Plano Municipal de Arborização Urbana (PMAU) e substituirão as retiradas nas proximidades do Ginásio Dolivar Lavarda, em Pato Branco. Participaram da ação de plantio das mudas de árvores representante de modalidades esportivas.

Com o objetivo de proporcionar a revitalização do espaço esportivo e possibilitar acessibilidade a todos, as calçadas foram renovadas e as novas árvores plantadas poderão crescer de forma mais adequada, evitando a destruição do calçamento.

“A previsão é que as mudas evoluam cerca de um metro e meio por ano. Optamos por exemplares mais desenvolvidos para que logo a população possa usufruir da sombra e da beleza das flores”, explicou o secretário de Meio Ambiente, Vitor Debastiani Valer.

Ele também destacou que além de marcar o Dia da Árvore e o início da primavera, nesta quinta-feira (22), o plantio nas proximidades do ginásio no bairro La Salle ocorreu no período mais pro-

pício, e que deve se estender com o replântio de espécies preconizadas no Plano Municipal de Arborização Urbana.

Valer também comentou que do início da remoção das espécies exóticas até agora, a população passou a ter uma boa aceitação do plano estabelecido, por entender que é algo que melhora as condições principalmente para a comunidade ao que se refere a situação da conservação das calçadas, garantindo assim acessibilidade, mas também por se tratarem de espécies corretas, as que estão sendo plantadas após a regulamentação do PMAU.

Fiscalização

Estiveram representados esportes como futsal feminino e masculino, voleibol, tênis, bocha, taekwondo, karatê, triatlo, kick-boxing, mountain bike e corrida. Durante o ato simbólico, os praticantes de cada modalidade plantaram um exemplar da espécie Jacarandá Mimosa (Jacaranda mimosaefolia) e se comprometeram a acompanhar o desenvolvimento da planta e fiscalizar possíveis atos de vandalismo.

“Estamos literalmente plantando sementes que darão frutos no futuro. O resultado desse cuidado com o esporte será notado em

10 anos”, salientou o secretário de Esporte e Lazer, Alexandre Zoche.

Atletas do alto rendimento e das categorias de base participaram do plantio e registraram a árvore que representará cada esporte. Em breve serão fixadas placas indicativas em cada árvore para marcar a homenagem.

Bacia de contenção

Recentemente uma grande quantidade de material reciclável foi observada na Bacia de Contenção do Pinheirinho, região onde também está instalada a Garagem do Município.

Valer recordou que no passado a Secretaria de Meio Ambiente realizou uma ação de limpeza da bacia de contenção, o que se repetiu recentemente após ter sido observado um grande acúmulo de material.

Ele lamentou o descaso da população com o local. “É algo triste [receber relatos de lixo na bacia de contenção], por ser um local de convivência para a população”, lamentou o secretário pedindo consciência da população com relação ao descarte correto dos materiais, lembrando o trabalho da cooperativa de coletores de materiais e ainda os contêineres distribuídos em várias regiões da cidade.



RODINEI SANTOS/PMPB

Somente no entorno do Dolivar Lavarda foram removidas 58 árvores que estão sendo substituídas



SECRETARIA DA
SAÚDE DO ESTADO
DO PARANÁ

A saúde do seu filho
merece atenção especial.
As vacinas evitam doenças
graves e protegem a vida de
quem ainda tem muitos anos pela frente.

VACINE em dia. VACINE já.

Crianças:

- BCG
- DTP
- Febre Amarela
- Hepatite A
- Hepatite B
- Meningocócica C
- Pentavalente
- Pneumocócica 10 Valente
- Tetraviral
- Tríplice Viral
- Varicela
- VIP
- VOP
- VRH

Adolescentes:

- dT e/ou dTPa
- Hepatite B
- HPV
- Meningocócica ACWY (conjugada)
- Tríplice Viral

Procure a Unidade Básica de Saúde mais próxima e atualize a vacinação do seu filho.

**CAMPANHA
DE VACINAÇÃO
PRORROGADA
ATÉ 30/9**



Crianças e adolescentes menores de: **15 anos.**



NOTAS

Circuito Regional da 3ª Idade

No sábado (24), no Centro Esportivo Municipal Debona, em Chopinzinho será realizado o Circuito Regional da 3ª Idade, com jogos de voleibol adaptado.

As disputas estão previstas na categoria masculina, feminina e mista. Com início às 9h.

O circuito é uma prévia das comemorações do Dia do Idoso, em 29 de setembro, que no município terá palestra show iniciando às 13h30, no Splendore Centro de Eventos.

Vacinação contra meningite

A Secretária de Saúde de Francisco Beltrão voltou a emitir alerta sobre a importância da vacina contra a meningite, subtipos A,C,W e Y, e HPV (Vírus do Papiloma Humano). As vacinas estão disponíveis nas Unidades Básicas de Saúde (UBS) do município.

De acordo com a enfermeira Ana Paula Valandro, do Setor de Imunização da Secretária, nos dois casos houve ampliação da faixa etária contemplada. Em relação ao HPV, agora está disponível para meninas e meninos de 9 a 14 anos. A vacina ACWY é dirigida agora para a faixa etária dos 11 aos 14 anos.

As infecções pelo vírus HPV são do trato reprodutivo mais frequentes e responsáveis por uma variedade de cânceres em homens e mulheres. "São doenças que podem ser prevenidas por meio da vacina, por isso é importante que todos se imunizem", relata a enfermeira.

Uma semana de Audiências Públicas

Cumprindo a Lei de Responsabilidade Fiscal (Lei nº 101/2000), o Município de Coronel Domingos Soares promoverá no dia 27 (terça-feira), a Audiência Pública de apresentação das metas fiscais relativas ao 2º quadrimestre de 2022, com exposição dos dados contábeis e financeiros dos meses de maio, junho, julho e agosto. Em seguida será realizada a apresentação e discussão da Lei Orçamentária Anual (LOA) de 2023. Ambas serão da Câmara de Vereadores, com início às 14 horas.

Também no auditório da Câmara, na sexta-feira (30), às 15 h, o Departamento Municipal de Saúde e do Conselho Municipal de Saúde apresentarem os seus relatórios do 2º quadrimestre de 2022.

Dois Vizinhos e Fomento Paraná firmam Acordo de Cooperação Técnica

Redação

redacao@diariosudoeste.com.br

Recentemente, o Município de Dois Vizinhos firmou parceria com a Agência de Fomento do Paraná, através de Acordo de Cooperação Técnica, para adesão ao programa Banco do Empreendedor Paraná, que disponibiliza linhas de crédito aos empreendedores formais e informais em todo o estado do Paraná.

Podem ter acesso a essas linhas de financiamento do Banco empreendedores informais, empreendedores individuais, os empresários individuais, as sociedades simples, as sociedades empresárias, as cooperativas de produção, de serviço e de trabalho, com receita bruta anual máxima de até R\$ 4,8 milhões.

No caso de Dois Vizinhos, a agente de crédito foi implementada no mesmo ambiente da Sala do Empreendedor, na rua Clevelândia, 674, onde também está inserida a Agência de Empregos.

Indeferido pedido do MP para suspensão de Lei sobre plano de carreira dos servidores municipais de Palmas

Redação

redacao@diariosudoeste.com.br

Conforme publicação nessa quarta-feira (21), da Rede Bom Jesus, a Justiça indeferiu o pedido do Ministério Público do Paraná (MPPR), para a suspensão de pontos de servidores municipais, da Lei que alterou o Plano de Carreira da Prefeitura de Palmas.

Ao final de agosto deste ano, a 2ª Promotora de Justiça, em Palmas, ingressou com Ação Civil Pública para suspender efeitos da Lei que trata sobre adicional de qualificação para servidores que concluem curso de mestrado.

De acordo com a reportagem da Rede Bom Jesus, o Plano de Carreira do Município, vigente desde 2006, o servidor que concluir curso de mestrado, tem direito de avançar dois níveis na tabela de vencimentos, que em algumas situações correspondem a uma elevação salarial de 100%.

Esta elevação salarial gera uma desproporcionalidade e inviabiliza a realização de novo concurso público, o que motivou o MP a expedir Recomendação Administrativa ao Executivo ainda no final de 2021.

Este ano, seguindo recomendação do MP, o Executivo de Palmas, encaminhou ao Legislativo projeto de lei para alterar o regimento



REDE BOM JESUS

Magistrado entendeu que Lei promulgada na Câmara não gera novas despesas para o Município

das gratificações, tendo percentuais variando de 5% a 15% de acordo com o curso de realizado (pós-graduação, mestrado e doutorado)".

O projeto foi analisado e votado em março, contudo, os vereadores ao aprovarem as recomendações do MP, acrescentaram emendas, mantendo benefícios integrais aos servidores que já estavam cursando especialização.

Na prática, as emendas do Legislativo, previam que os servidores matriculados em cursos de mestrado, pudessem ter avanço salarial, seguindo o Plano de Carreira de 2006.

Ao retornar ao Executivo, para a sanção do Prefeito, o mesmo vetou as emendas do Legislativo, fazendo com que as mudanças propostas não se aplicassem. Contudo, ao regressar à Câmara Municipal de Palmas, os vetos foram rejeitados, sendo as emendas promulgadas pela presidência da Casa, e assim vigorando

com legitimidade.

Desta forma a 2ª Promotora de Justiça ingressou então com uma Ação Civil Pública, para que fosse anulada a progressão salarial, com base na emenda feita pelos vereadores, segundo divulgou a Rede Bom Jesus, ainda que seja cancelado o aumento da remuneração concedida aos servidores públicos que tenham concluído especializações após a entrada em vigor da nova Lei, sendo concedido o adicional de qualificação, de acordos com os percentuais constantes recomendados pelo Ministério Público para tais funcionários.

Ainda fazia parte do pedido, a declaração de inconstitucionalidade das emendas feitas pelos vereadores.

Assim, o juiz da Vara da Fazenda Pública de Palmas, Lúcio Rocha Denardin, intimou o Município a se manifestar, que afirmou que até o momento não realizou concessão de progres-

sões em virtude de cursos de especialização.

Em seu despacho, Denardin considerou que o MP não comprovou probabilidade de ato ilícito "tendo em vista que não houve excesso de poder de emenda pelos vereadores".

O juiz ainda pontuou que conforme apresentação da Procuradoria do Município, a emenda realizada pelos vereadores não se destinou a aumentar despesa, "mas sim a estabelecer regra de transição entre os regimes, o que não implica dizer que houve criação de benefício novo", citando a vigência do Plano de Carreira desde 2006.

O magistrado finalizou indeferindo o pedido do MP, reforçando que não há entendimento sobre aumento de despesas, "uma vez que a emenda apenas cria regra de transição para manter o percentual anteriormente já previsto em lei para os servidores que ainda estavam cursando especialização".

Crianças recebem formação na Semana Nacional de Trânsito

Redação com assessorias

redacao@diariosudoeste.com.br

O projeto Criança no Trânsito, realizado no Espaço Público de Trânsito da Prefeitura de Francisco Beltrão, localizado no Parque de Exposições, se tornou referência estadual.

Somente nos últimos cinco anos, mais de 30 mil crianças já passaram pelo projeto desenvolvido pelo Departamento Beltronense de Trânsito (Debetran).

Nesta semana, dentro da programação da Semana Nacional de Trânsito, o Espaço está recebendo alunos das redes pública e privada de ensino.

As ações desenvolvidas



DIVULGAÇÃO PMFB

Ações com as crianças estão sendo feitas no Parque de Exposições

são adequadas para a faixa etária atendida, com orientações sobre a correta travessia da rua, utilização da faixa de pedestres, a importância dos equipamen-

tos de proteção enquanto ciclista e o uso do cinto de segurança.

Para a diretora do Debetran, Marilda Galvan, é importante desenvolver

o projeto com as séries iniciais.

"É necessário abordar o tema trânsito para a construção de uma cultura voltada para a segurança, onde o respeito e a empatia priorizem a vida", enfatiza a diretora.

Previsão no Código de Trânsito

De 18 a 25 de setembro, como previsto no Código Nacional de Trânsito Brasileiro, é realizada a Semana do Trânsito.

A semana tem o intuito de educar desde os motoristas até os pedestres sobre a responsabilidade de cada um em um trânsito mais seguro para todos.

Índice de pessoas com deficiência no mercado de trabalho é de 28,3%

Agência Brasil

As pessoas com deficiência apresentaram, em 2019, taxas de participação (28,3%) e de formalização (34,3%) no mercado de trabalho muito menores do que as das pessoas sem essa condição (66,3% e 50,9%, respectivamente). A desocupação observada nesse contingente (10,3%) foi maior do que a verificada entre as pessoas sem deficiência (9%).

Os dados constam da publicação Pessoas com Deficiência e as Desigualdades Sociais no Brasil (PNS 2019), divulgada ontem (21) pelo Instituto Brasileiro de Geografia e Estatística (IBGE).

De acordo com o analista da pesquisa, Leonardo Queiroz Athias, a inserção no mercado de trabalho, principalmente em ocupações formais com maiores benefícios em termos de rendimento e com proteção social, é um desafio para as pessoas com deficiência, que devem lidar com diversos obstáculos, como a inadaptabilidade dos espaços, tanto no local de trabalho quanto no deslocamento.

“A pessoa com deficiência procura trabalho, mas tem dificuldade de encontrar ocupação, pois há pouca aceitação dos empregadores, preconceito, pouca acessibilidade para chegar ao local e pouca acessibilidade. Os empregos que conseguem, em geral, são de pior qualidade, com menor proteção e menor taxa de formalidade”, disse o pesquisador.

Rendimentos

A desigualdade também se reflete nos rendimentos, segundo a publicação. Em 2019, as pessoas com deficiência tinham rendimento médio mensal de R\$ 1.639, enquanto os trabalhadores sem deficiência recebiam, em média, R\$ 2.619.

“Destaca-se que as pessoas com deficiência recebiam menores valores em todos os grupos de atividades econômicas e estavam mais concentradas naquelas com rendimentos médios relativamente menores, como serviços domésticos, agropecuária e alojamento e alimentação”, diz a pesquisa.

Em 2019, 18,2% das pessoas com deficiência estavam abaixo da linha da pobreza (com renda inferior a US\$ 5,5 por dia). Esse percentual era de 22% para pessoas sem deficiência. Entre as pessoas com deficiência visual, 22,5% estavam abaixo da linha de pobreza.

A PNS 2019 identificou 17,2 milhões de pessoas com deficiência de 2 anos ou mais de idade, o que corresponde a 8,4% da população dessa faixa etária.

A deficiência se concentra em pessoas mais idosas: entre aquelas com 60 anos ou mais, 24,8% tinham alguma deficiência, enquanto no contingente de 2 a 59 anos esse resultado correspondia a 5,1%. O perfil das pessoas com deficiência é mais feminino (9,9%) do que masculino (6,9%), e, relativamente à cor ou raça, mais incidente entre as pessoas pretas ou pardas (8,7%) do que entre as brancas (8%).

Em 2019, cerca de 14,5 milhões de domicílios tinham moradores com pelo menos uma deficiência, o que representou 19,8% dos domicílios brasileiros, tendo a Região Nordeste o maior percentual (23,7%) e o Centro-Oeste, o menor (16,5%). Esse índice foi maior nos domicílios em áreas rurais (23,5%) do que naqueles situados em áreas urbanas (19,2%).

No Brasil, 55% das escolas dos anos iniciais do ensino fundamental estavam adaptadas para alunos com deficiência. Nas esco-



Dados são da pesquisa Pessoas com deficiência e desigualdades, de 2019

las dos anos finais do ensino fundamental, a proporção era de 63,8% e para as de ensino médio, de 67,4%. Na distribuição territorial, as desigualdades regionais são relevantes: apenas 33% das escolas de ensino médio de São Paulo, por exemplo, eram adaptadas, contra 96,1% em Santa Catarina, no ano de 2019.

Apenas 58,2% das pessoas com defi-

ciência tinham acesso simultâneo aos três serviços de saneamento básico (esgoto sanitário, água por rede geral e coleta de lixo). Entre aqueles sem deficiência, esse percentual era de 62,4%.

Em 2019, cerca de 68,8% das pessoas com deficiência tinham internet em casa, enquanto para as pessoas sem deficiência essa proporção era 86,1%.

ONG lança campanha para prevenir violência sexual contra crianças

Agência Brasil

O Centro de Estudos Integrados, Infância, Adolescência e Saúde (CEIIAS), organização não governamental mantenedora da rede Esse Mundo Digital, lançou ontem (21), Dia do Adolescente, o projeto #SemAbusos #MaisSaúde.

A campanha tem o apoio da Google.org e da Sociedade Brasileira de Pediatria (SBP). O principal objetivo é a produção e divulgação de materiais de sensibilização sobre violência, abuso e experiências traumáticas, offline e online, para melhor delinear intervenções, informações em saúde e estratégias de prevenção.

A ação é composta por uma pesquisa sobre comportamentos atuais offline e online, para identificação da prevalência de todas as formas de violência com adolescentes entre 10 e 18 anos e pelos quatro vídeos que serão lançados hoje sobre a violência e direcionados para educadores, profissionais de saúde e pediatras, crianças e adolescentes e público em geral.

O projeto #SemAbusos #MaisSaúde é resultado de documento produzido pelo Grupo de Trabalho Saúde na Era Digital, liderado pela pediatra especialista em clínica de adolescentes e diretora do CEIIAS, Evelyn Eisenstein, para a Sociedade Brasileira de Pediatria de mesmo nome “#SemAbusos #MaisSaúde”.

“Muitas pessoas não percebem que grande parte do abuso sexual é influenciada pela mídia e também pela mídia digital, quando se banaliza o encontro sexual e se desrespeita o corpo de crianças e adolescentes que estão em fase de crescimento e também de desenvolvimento sexual. Os conteúdos de violência sexual são monetizados nas redes digitais e nas dark webs. Existe uma violência estrutural e intrínseca nesses tipos de conteúdos”, disse a médica, em nota.

Segundo Evelyn, é preciso conscientizar pais, cuidadores, educadores, profissionais de saúde e pediatras sobre como a ampliação do abuso sexual por meio da internet. Estudo da Tic Kids Online – Brasil de 2021 com crianças e adolescentes entre 9 e 17 anos de idade, divulgado em agosto, mostrou que 65% dos adolescentes entre 15 e 17 anos já tiveram contato com pessoas desconhecidas na internet e 34% já se encontraram pessoalmente com alguém que conheceu na rede.

“Pais e cuidadores têm a responsabilidade moral e legal de orientar as crianças e os adolescentes para o uso seguro da internet, a fim de evitar situações de risco. Por exemplo, muitas crianças conversam online com pessoas que não conhecem, durante jogos em rede, e nesse bate-papo um desconhecido pode pedir foto dessa criança em

roupa de banho ou sem roupa e, de forma inocente, a criança enviar. O conteúdo será comercializado e, inclusive, pode ser usado para fazer o que chamamos de sextorsion, quando alguém passa a extorquir outra pessoa ameaçando expor esse material online”, disse a médica.

A cada hora são feitas, em média, 73

denúncias de violações a crianças ou adolescentes, de acordo com dados do Disque 100. Os relatos vão desde agressão física, psicológica e abusos sexuais, até a falta de acesso à alimentação e educação adequadas. Do total de denúncias recebidas pela Safernet em 2019, 61% eram sobre pornografia infantil na internet.

Precisa ganhar tempo?

Nós temos a solução!

Acesse nosso site. Conheça nossas praças!

www.casaturlogistica.com.br

CASATUR Logística
Seu melhor com melhores preços para todos.
cattani
Sempre uma boa viagem!

Primavera inicia com queda de temperatura na região

Aline Vezoli e Agência Brasil
redacao@diariosudoeste.com.br

A primavera inicia no Brasil nesta quinta-feira (22), marcada pela queda atípica e acentuada da temperatura e áreas de instabilidade em todo o Paraná e desenvolvimento de temporais principalmente no interior do Estado.

Com o tempo estável nesta quinta e sexta-feira (23), a temperatura mínima em Pato Branco deverá chegar a 9°C na quinta e 5°C na madrugada de sexta-feira e sábado (24). Enquanto isso, a temperatura máxima para o município nesses dias será de 18°C na quinta, 15°C na sexta-feira e 20°C no sábado.

De acordo com a meteorologista do Sistema de Tecnologia e Monitoramento Ambiental do Paraná (Simepar), Ligia Luiza Motta, existem dois calendários, "o calendário astronômico que a gente vai virar para a primavera e existe o calendário meteorológico, então a gente já está na primavera de acordo com esse último e as chuvas estão se comportando como chuva de primavera".

Ligia destaca que o amanhecer com temperatura mais baixa na sexta-feira e sábado é chamado de

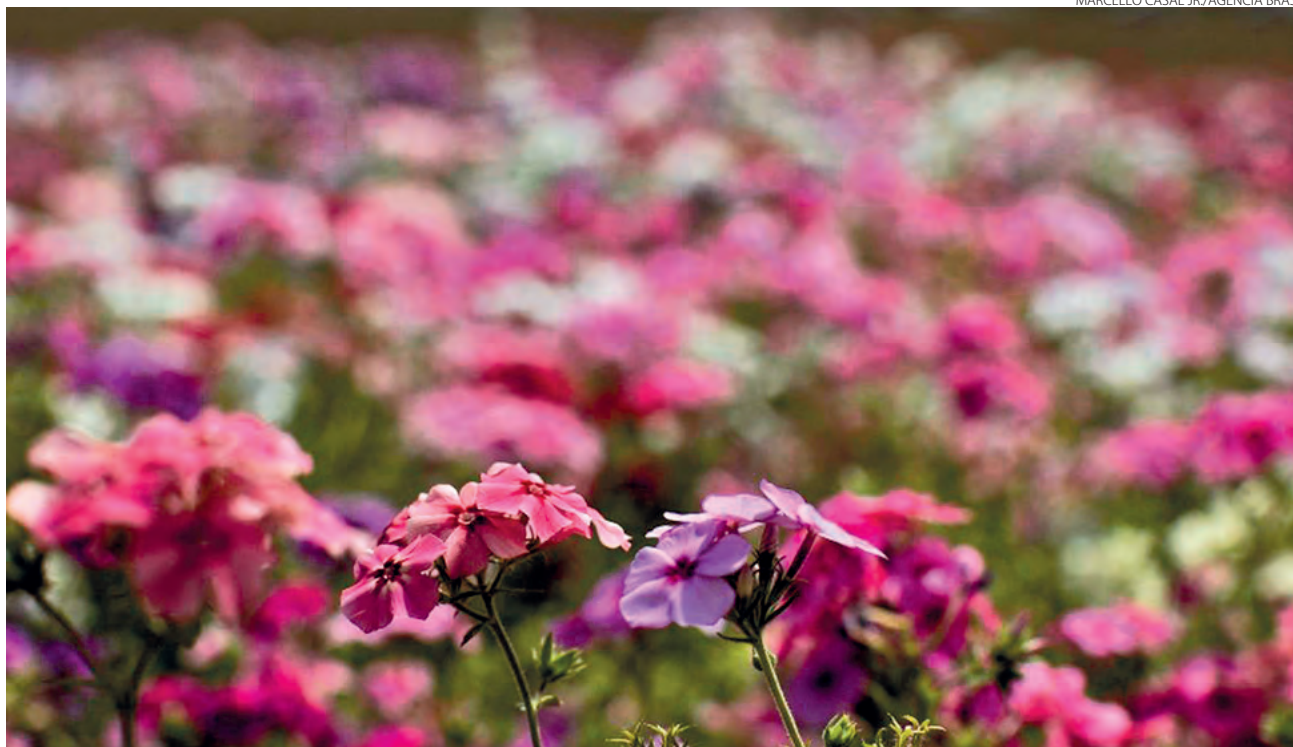

Primavera inicia às 22h04 de hoje e vai até 21 de dezembro

frio tardio e, mesmo na primavera, há possibilidade de passagens de frente fria podem ocasionando declínio de temperatura.

A meteorologista explica que a primavera deve ter o comportamento já conhecido na temperatura, com expectativa de que se mantenham mais próximas do normal, com variações de massa de ar um pouco mais

fria. "Não há comportamento de anomalias que a gente possa dizer que vai estar muito frio ou muito quente", aponta. Referente as chuvas, Ligia afirma que haverá uma tendência para o tempo mais seco e chuvas abaixo da média.

"Vamos ter passagens de frente fria, é um cenário bastante comum para o Sul do Brasil, mas não é só

isso que favorece a ocorrência de temporais. Essa época do ano é uma característica marcante a propagação de áreas de instabilidade com origem no Paraguai e Argentina, que vem se deslocando para o Paraná, Santa Catarina e Rio Grande do

Sul", finaliza.

Demais regiões

Segundo o Instituto Nacional de Meteorologia (Inmet), o período da primavera reflete uma transição entre as estações seca e chuvosa na área central do

Brasil, assim como o início do transporte de umidade vinda da Amazônia.

A umidade amazônica costuma ter efeito em outras importantes áreas do país, de forma a definir como serão as chuvas nas regiões Sudeste, Centro-Oeste e no centro-sul da Região Norte.

De acordo com o Inmet, a primavera costuma provocar acumulados de chuva inferiores a 100 milímetros no norte da região Nordeste, principalmente no norte do Piauí e no noroeste do Ceará.

As temperaturas tendem a ficar mais elevadas em "grande parte" do Norte, interior do Nordeste e em alguns pontos da parte central do Brasil.

"Os primeiros episódios da Zona de Convergência do Atlântico Sul podem ocorrer durante a primavera, com chuvas no Sudeste e Centro-Oeste e nos estados do Acre e Rondônia", detalha o instituto.

"Vale lembrar que, com o crescente aumento das chuvas em grande parte do país, nesta época do ano, dá-se início o plantio das principais culturas de verão", acrescenta o Inmet.

Tabela - Valores médios históricos de chuva (faixa de variação) e temperaturas mínimas e máximas do ar para cada região do Paraná.

Regiões	Outubro			Novembro			Dezembro		
	Chuva (mm)	TMIN (°C)	TMAX (°C)	Chuva (mm)	TMIN (°C)	TMAX (°C)	Chuva (mm)	TMIN (°C)	TMAX (°C)
Litoral	148 - 227	17,6	25,2	138 - 220	18,7	26,7	206 - 295	20,4	29
RMC	100 - 190	14,1	24,7	86 - 132	15,0	26,0	79 - 183	16,8	27,7
Centro	131 - 226	14,5	26,1	94 - 166	15,4	27,1	115 - 209	16,9	28,1
Sul	165 - 264	13,6	24,8	91 - 179	14,6	26,3	120 - 192	16,1	27,6
Sudoeste	141 - 306	15,8	27,3	86 - 172	16,7	28,7	91 - 241	18,3	29,6
Oeste	120 - 236	17,9	30,0	101 - 199	18,4	30,5	90 - 196	19,9	31,2
Norte	90 - 220	17,8	29,7	100 - 181	18,4	30,1	101 - 214	19,8	30,6

Fonte: Sistema de Tecnologia e Monitoramento Ambiental do Paraná

.....

Fazer o bem nos faz bem

Conheça a Casa de Apoio Gama!

Grupo de Apoio à Memória

Gama

Facebook icon @casadeapoiogama
46 3223-1181

Previna-se de doenças cardiovasculares

DR. RODRIGO S. PONTES

Cardiologista

CRM/PR: 27650 - RQE: 16858 | CRM/SC: 11643 - RQE: 11122

46 2604.0300

Av. Brasil, 534 - Sala 905
Centro - Edifício João Gava - Pato Branco

ATENDEMOS CONVÊNIOS:

FUNDAÇÃO COPEL Unimed PoliSaúde

Faqueiro Avalon Wolff



inox 130 peças
com estojo



DE R\$ **1889,00**

POR R\$ **1589,90**

KMA things
for home[®]

Presentes que criam memórias afetivas

46 3235 0460 • 46 9 9127 2109 ☎

Rua Tapajós, 61 • Sala 3 • Centro • Pato Branco/PR

@kmathingsforhome

Promoção válida enquanto durar o estoque

WWW.SIMEPAR.BR

PATO BRANCO

MÁX. **18°**

MIN. **9°**

PROBABILIDADE DE CHUVA 0% | 0mm

LUA MINGUANTE

F. BELTRÃO 18°/9°

CURITIBA 20°/10°

CASCADEL 18°/11°

LONDRINA 22°/13°

ESTAÇÃO PRIMAVERA

TELEFONES ÚTEIS

POLÍCIA 190

BOMBEIROS 193

SAMU 192

PALAVRAS CRUZADAS DIRETAS

www.coquetel.com.br

© Revistas COQUETEL

Prêmio de Abdulrazak Gurnah em 2021	Umberto Eco: faleceu em 2016	Ter efeito sobre o passado (a lei)	A modalidade não amadora (esport.) Ismar Madeira, repórter da TV Globo	A maior área verde urbana do mundo, na cidade do Rio	Segunda pessoa do discurso	Fêmea hibernante (pl.)	
→							
"Passeio" feito pela web, é oferecido em sites de museus (?) Gees, banda			Antigo seriado com Tom Selleck				
	Cidade natal de Abraão (Bíblia)		Hamilton (?), general e vice de Bolsonaro		Letra que precede o apóstrofo		Os do Espírito Santo são sete (Catol.)
(?) de resultados: previsão do agente no dolo eventual					"Enfim, (?)", frase de recém-casados		
Maconha e cocaína	Antônio Nobre, poeta português		Maitê Proença, atriz paulistana		Nenhuma Resposta Anterior (abrev.)	Aperfeiçoada (a metodologia)	
Planta como o feijão ou a ervilha							
Fluido usado no lança-perfume	Importar, em inglês Peça da corrente						Bruxo da saga "Harry Potter"
			Capital e maior cidade de Gana	Moeda da Nigéria			
(?) Salvador, país da América Central		Integram a linguagem do mudo		Ingênuo	Palavra, em francês		
Roberto (?), cineasta de "Roma, Cidade Aberta"							
Dar (?) luz: parir	Filme de Akira Kurosawa (Cin.)		Metal usado em moedas (símbolo)	Arthur Zanetti, ginasta			Monograma de "Joana"
				Filtrar			
Espingarda de um só cano, largo							
Interjeição típica do mineiro			Terra, em inglês				
A pessoa fora de si			Tesla (símbolo)				E = m(?) ² : a equação de Einstein

BANCO 3/mot. 4/dons — land. 5/naira. 6/import — magnum. 10/rossellini. 1

PE. REGINALDO MANZOTTI
O PODER DA CURA

petra
O NOVO LIVRO DO
PE. REGINALDO MANZOTTI
O PODER DA CURA

JÁ NAS BANCAS E LIVRARIAS!

f /editorapetra @ /editorapetra

Solução

V	Q	N	H	O	I	S	N	V	T
C	Q	N	V	T	I	V	U		
P	N	V	O	P	B	V	H	I	
R	Z	V	Q	N	I	V			
I	N	I	T	E	S	S	O	V	
T	O	V	V	H	V	T	E		
V	R	I	V	N	R	E	T	E	
Q	T	R	O	P	W	I	I		
V	S	O	N	I	W	G	E		
T	N	S	N	V	E				
S	O	S	V	G	O	H	O		
E	Q	V	D	I	T	V	H	U	D
H	S	F	W	I	E				
O	V	U	O	W	E	E	B		
T	V	T	I	L	A	R	U	O	T
F		P							

RADICCI

iotti



NOVELAS

Mar do Sertão
Candoca discute com José, e Tertulino fica satisfeito. Tomás se compadece da frustração de Rosinha em relação a seu sonho de estudar. Maruan explica a Tomás como ajudará Rosinha a estudar. Timbó repreende a aproximação entre Tomás e Rosinha. Deodora aprova a organização de Lorena para a festa. Tertulino compra o anel de Latifa de Vespertino. Mirinho se interessa por Laura, e Cira debocha do amigo. Candoca se surpreende com a festa-surpresa de suas bodas de casamento com Tertulino.

Cara e Coragem
Márcia repreende Ísis por ter colocado o teste em sua bolsa e a consola sobre a reação de Renan. Andréa comenta com Pat que o broche que Clarice usava nas reuniões do grupo nunca foi encontrado. Lou termina o namoro com Rico, que fica arrasado e sem entender a situação. Rebeca aceita o convite de Pat e Andréa para frequentar as reuniões com o grupo de mulheres. Rico e Márcia explicam para Olívia o mal-entendido sobre a gravidez. Dona Lia decide revelar para Anita um segredo sobre a noite que Clarice morreu. Ítalo manda Jarbas falar para Paulo e Marcela que o álibi de Regina e Leonardo é falso. Lou sofre um acidente grave durante a gravação de um comercial.

Pantanal
Solano rende Juma e pergunta pelo Velho do Rio, ameaçando a moça. Juma fica possessa quando Solano confirma que atirou no Velho do Rio. Irma pressente que Juma precisa de ajuda. Solano se depara com uma onça, que o cerca dentro da tapera. Muda se assusta ao ver Juma arrasando o corpo de Solano. O Velho do Rio está sem forças por causa do tiro que levou de Solano. José Leônicio vai com Alcides avisar a Tenório da morte de Solano. Muda pede para Juma matar Tenório. Marcelo desconfia de Tenório. Alcides critica Maria Bruaca por acreditar em Tenório. Irma diz a José Lucas que acha que Solano morreu nas garras da Juma.

HORÓSCOPO

ÁRIES 21/03 A 20/04

Seu desenvolvimento mental e profissional será notável, juntamente com as relações importantes que pretende fazer. Procure discriminar mais o seu nível social, procurando com isso, fortalecer os seus bons e verdadeiros amigos.

TOURO 21/04 A 20/05

Hoje é um dia que terá, certamente, algumas perturbações, inclusive o cônjuge estará descontente com você. Tome cuidado se realizar negócios e se lidar com fogo e eletricidade. Amanhã será um dia melhor.

GÊMEOS 21/05 A 20/06

Novas e propícias amizades, prosperidade profissional, financeira e social e muito otimismo quanto a uma vida tranquila e feliz em um futuro próximo, é o que lhe indica o fluxo astral para hoje. Certa nostalgia fará você lembrar um amor do passado, e com isso poderá sentir-se melancólico.

CÂNCER 21/06 A 20/07

Pense no êxito e não dê importância a boatos e impressões negativas. Atravessa o melhor período material do ano. Pessoas bem humoradas poderão melhorar o dia. O período é bom para alguma viagem de recreio e assuntos referentes a propriedades agrícolas e construções.

LEÃO 22/07 A 22/08

Dia dos mais benéficos para tratar com o sexo oposto, padres, pastores, políticos e militares. Poderá, também se você for livre de compromissos, iniciar romance com pessoa de bons princípios. Em relação à saúde, será preciso dar preferência a comidas mais leves.

VIRGEM 23/08 A 22/09

Tenha um pouco de cautela com a saúde, principalmente os rins. Será preciso cuidar mais do seu organismo bem como dos interesses da família, do lar e da sua estabilidade. Complemente sua alimentação, abusando das frutas.

LIBRA 23/09 A 22/10

Grandes chances de destacar-se nos jogos, na vida pública, nos esportes e na loteria. Se você pretende ter uma conversa franca e direta com o seu par amoroso, este é o momento adequado.

ESCORPIÃO 23/10 A 21/11

Dia neutro para a vida sentimental e amorosa. Haverá, também, muitas dificuldades que só serão solucionadas com bastante trabalho, otimismo e perseverança. Procure descansar mais, principalmente dormindo as horas suficientes.

SAGITÁRIO 22/11 A 21/12

Dê mais continuidade ao que têm que fazer. Cuide de sua aparência. Devido a sua maneira de ser, geralmente bastante alegre, extrovertido e com muita jovialidade, tudo isto poderá se evidenciar mais ainda.

CAPRICÓRNIO 22/12 A 20/01

No trabalho, contato com pessoas ligadas às artes, proporcionarão a você grandes chances de elevação social e profissional. Algumas perturbações passageiras na vida doméstica e depressão psíquica estão previstas para você neste dia. Aja com calma.

AQUÁRIO 21/01 A 19/02

A partir de hoje, você entra em uma das melhores fases para lucrar através de escritos, propaganda e tudo que está relacionado com a imprensa e - comunicação. Favorável às mudanças de residência e emprego.

PEIXES 20/02 A 20/03

Dia que lhe poderá trazer desentendimentos no ambiente de trabalho e até atritos e discussões, mesmo com pessoas desconhecidas. Para o amor e negócios, o dia também é negativo. O período é propício a todo trabalho em que possa exercer liderança.

CONHEÇA CÂNCUN
com quem tem **EXPERTISE** no turismo receptivo para **BRASILEIROS!**

PACOTES - PASSEIOS - ACESSORIA - CASAMENTOS
ROTEIROS PERSONALIZADOS - ATENDIMENTO 24H
TURISMO RECEPTIVO PARA BRASILEIROS

Tio Nenê Tours
A sua casa em Cancun!



RAINHA da Festa da Uva 2023

Escolha da rainha em 15 de outubro, no Ginásio de Esportes de Mariópolis



Anna Bel dos Santos Bomer -16 anos, estudante do Ensino Médio do Colégio Estadual Presidente Arthur da Costa e Silva. Profissão: Menor aprendiz



Dhiulia Nicola - 21 anos, estudante de Odontologia na Unidep. Profissão: Estudante



Luana Merlo Bonato – 18 anos, estudante de Administração no UniMater. Profissão: Assistente comercial de negócios



Luana da Silva Marçol - 26 anos, formada em Administração pelo Instituto Federal do Paraná. Profissão: Vendedora



Priscila Soares Varela - 18 anos, Ensino Médio concluído. Profissão: Babá



Vanessa Voitena - 18 anos, estudante de Direito na Unidep. Profissão: Vendedora



Vanuza Aparecida Albani Rodrigues -17 anos, estudante do Ensino Médio do Colégio Estadual Presidente Arthur da Costa e Silva. Profissão: Estudante

FOTO DO DIA



DIVULGAÇÃO

A Escola Sant'Ana, de Pato Branco, recebeu na quarta-feira (21) a visita de alunos da Escola Municipal União, para uma apresentação de Ginástica Rítmica Desportiva. O projeto de GRD é coordenado pelo professor Paulo Henrique e completa um ano de atividades no dia 23. Para celebrar a data, nesta quinta-feira (22) será realizado o 1º Festival de Ginástica Rítmica, no auditório da escola.



DIRCEU ANTONIO RUARO

Mas, afinal, por que os filhos desobedecem?

Na semana que passou, tentei refletir sobre a questão da birra, da desobediência dos filhos. Disse que a teimosia, a inconstância, as birras, as desobediências fazem parte do processo de aprendizagem da criança.

Educar é um processo lento e, de fato, os frutos podem não aparecer tão brevemente quanto os pais esperam. Tenho observado que, de certa forma, a sociedade tende a colocar "a culpa" na forma como as famílias vivem e como os pais "educam os filhos".

Observa-se que há, um murmúrio crescente na sociedade e em especial no ambiente escolar, de que os pais não mais impõem regras, normas, limites aos filhos e estes, pensam, que podem fazer o que quiserem, na hora que quiserem e onde quiserem.

Ainda, o ambiente escolar, de modo geral, tanto na escola pública quanto privada, tem revelado que as crianças estão mais egoístas, agressivas, impacientes, desobedientes. Que qualquer norma que a escola precisa implantar sofre resistências e discordâncias.

E, em consequência dessas atitudes, muitas questões têm sido levantadas por pais e educadores em geral. Uma, que vou tentar responder é: "Por que os filhos desobedecem?" pergunta que me foi enviada junto com um desabafo: "Professor, não tenho jeito para ser mãe, deve ser isso".

Antes de discutir isso quero dizer-lhe,

querida leitora: segura a emoção, o sentimento, finge ser forte, respira fundo. Certamente você não está "estragando seu filho" como me disse. Não, nada disso. Ser mãe e pai é, também, um processo de aprendizagem.

É normal que as crianças desobedeçam aos pais. Eu diria mais, é até necessário e salutar pois são eles os primeiros seres humanos que vão tentar impor-lhes alguns limites, seguidos de perto ou até concomitantemente com a escola.

Penso que nem tudo está perdido. A sua consciência de mãe e de pai se manifesta quando você passa por uma situação desagradável de comportamento de seu filho. Observe que as crianças ainda estão aprendendo as regras de convivência e que, no começo, podem ter algumas dificuldades.

Observo, nestes tantos anos de educador, que a desobediência dos filhos é um dos maiores desafios enfrentados pelos pais ou responsáveis, até pelo menos o término da adolescência (não vou falar nada de adolescência e pós-adolescência, não hoje).

Entendo perfeitamente que os pais não queiram estar "regulando" o comportamento dos filhos ou dando ordens o tempo todo. Muitos pais dizem que não querem ser considerados "carrascos" pelos filhos. É uma questão fácil de entender.

Quando bem pequenos, os pais instintivamente o "cantinho do pensamento", aí vem

uma corrente de "especialistas" em educação e dizem que os pais estão errados. Aí os pais afixam num cômodo da casa um cartaz com "Quem manda em casa". Outra vez, vem outra corrente de "especialistas" em educação e dizem que está errado.

Se os pais tentarem se impor pelo volume de voz, por um castigo qualquer, estão errados. Então, o que fazer?

Parece que as "dicas" ou os 5 passos para tornar os filhos obedientes não funciona e às vezes os pequenos testam os limites da paciência dos pais (normalmente da mãe), que se torna muito difícil lidar com isso. E, para muitos pais, parece que os "especialistas" em educação nunca tiveram filhos ou se tiveram colocaram-nos numa camisa de força para que aprendessem quem manda e que devem obedecer.

Brincadeira à parte (muitos pais dizem isso quando conversamos sobre dificuldades na educação dos filhos), é preciso entender mesmo que a desobediência é muito comum e faz parte sim, do aprendizado humano dos filhos.

Mas, meus queridos pais, na verdade, quando seus filhos os desafiam não é aos pais que o fazem e sim à figura de autoridade que os pais representam e com isso estão, mesmo que nem saibam, estão aprendendo a desenvolver sua personalidade. É natural essa fase, que apenas faz parte do processo da criança se identificar e se reco-

nhecer como indivíduo. É lógico que os pais têm a preocupação de que seu filho se torne um fora da lei ou uma pessoa mal-educada.

Essa preocupação também é salutar, na medida do bom senso, para os pais e para os filhos. Quero dizer apenas que não é necessário se "estressar" mais do que cabe numa determinada situação e sim, que os pais precisam aprender a lidar com a desobediência dos filhos. É claro que, se a ocorrência for com frequência demasiada será necessário tomar medidas e, entre elas, a busca de ajuda profissional.

Penso que de nada adianta culpar a família pura e simplesmente ou como muitos fazem: "ah, puxou a família do pai, lá ninguém obedece" ou ao contrário.

É evidente que a dinâmica familiar pode fazer com a criança sinta a necessidade de desafiar os pais ou de chamar a atenção. E, nessa dinâmica pode estar o próprio relacionamento do casal, o nascimento de outra criança ou então, a simples questão corriqueira de "de vez em quando" a criança ter uma crise de desobediência, pense nisso enquanto lhe desejar boa semana.

Doutor em Educação pela UNICAMP,
Psicopedagogo Clínico-Institucional e
Pró-Reitor Acadêmico UNIMATER



DIÁRIO DO SUDOESTE

Propriedade de Editora Juriti Ltda.
CNPJ 80.192.081/0001-08 - Fundada em 19/03/1986

Administração, Redação e Oficinas
Rua Caramuru, 1267 - CEP 85.501-356 - Pato Branco - PR

PABX (46) 3220-2066
www.grupodiario.com.br

Jornalismo: 46 99114-4400 Social: 46 99110-7053 Circulação: 46 99102-4147

EXPEDIENTE

Presidente: Delise Guarenti Almeida
Diretor Geral: André Guarenti Almeida
Gerente Geral: Edegar L. Del Sent
Gerente Comercial: Marlene Raiher Charavara
Editora-chefe: Marcilei Rossi
Editora de Suplementos: Mariana Salles

Geral: diario@diariosudoeste.com.br
Redação: redacao@diariosudoeste.com.br
Publicações legais: editais@diariosudoeste.com.br
Classificados: classificados@diariosudoeste.com.br
Comercial: comercial@diariosudoeste.com.br
Circulação: circulacao@diariosudoeste.com.br

www.diariosudoeste.com.br

ASSINATURAS	Semestral (6 meses)	Anual (12 meses)	Bianual (24 meses)	Online
À vista	R\$ 215,00	R\$ 396,00	R\$ 746,00	R\$ 178,80 (Anual)
Parcelas 3x (30/60/90 dias)	R\$ 85,00	R\$ 140,00	R\$ 265,00	R\$ 89,40 (Semestral)

Nota: Artigos publicados e identificados não traduzem, necessariamente, a opinião deste jornal e são de inteira responsabilidade de seus autores.

PLANTÃO

Rapaz é preso com drogas e dinheiro em Itapejara D'Oeste

Disparos de arma de fogo

Um morador da linha São Geraldo, em São Jorge D'Oeste, acionou a Polícia Militar, terça-feira à noite, após ouvir disparos de arma de fogo na parte externa da sua residência e constatar que seus veículos foram atingidos pelos projéteis. Uma equipe policial foi ao local e confirmou que foram atingidos pelos disparos um carro e uma motociclista. Os policiais realizaram buscas, mas não encontraram ninguém nas imediações da propriedade.

A vítima foi orientada a registrar queixa na Delegacia da Polícia Civil e São João.

Prisão em Clevelândia

A Polícia Militar abordou um homem na tarde de terça-feira, em Clevelândia. Os policiais fizeram consulta no sistema Sesp e descobriram que havia em desfavor do suspeito um mandado de prisão expedido pelo Juízo de Clevelândia pelos crimes de porte ilegal de arma de fogo, furto, receptação e invasão de domicílio.

O preso foi encaminhado ao Departamento Penitenciário, em Pato Branco, estando à disposição da Justiça.

Furto qualificado

Uma moradora do bairro Primavera, em Coronel Vivida, acionou a Polícia Militar, terça-feira, após perceber que o vidro dianteiro do seu veículo foi quebrado com uma pedra de calçamento e furtaram a sua bolsa, contendo cartões de crédito, documentos pessoais e alguns remédios.

Os policiais realizaram buscas, mas o ladrão não foi localizado. A vítima foi orientada com relação aos procedimentos cabíveis sobre o fato.

Acusado de lesão corporal

Durante patrulhamento terça-feira pelo bairro São Cristóvão, em Pato Branco, a Polícia Militar abordou um homem, que estava em atitude suspeita. Ele foi revistado e não tinha nada de ilícito, mas os policiais descobriram que havia um mandado de prisão em desfavor do cidadão, expedido pela Vara Criminal de Pato Branco pelo crime de lesão corporal.

O preso foi encaminhado ao Departamento Penitenciário para as devidas providências.

Adenir Brocco

ade@diariosudoeste.com.br

A Polícia Militar prendeu na tarde de terça-feira no bairro Vila Verde, em Itapejara D'Oeste, um rapaz, de 24 anos, acusado de tráfico de drogas. Na casa dele os policiais encontraram maconha, cocaína, uma balança de precisão, dinheiro e sete celulares.

Conforme a Polícia Militar, estavam realizando patrulhamento e avistaram um rapaz, que tinha diversas denúncias pelo telefone 181 pelo crime de tráfico de drogas. Após a abordagem, os policiais constataram que o suspeito não portava documentos e negou a identificação para a equipe policial.

O rapaz foi revistado e não tinha nada de ilícito. Na sequência, os policiais realizaram buscas na casa dele, onde encontraram no quarto 109 gramas de maconha e cinco porções de cocaína (25 gramas).

Já em uma estante foram localizadas mais 70,5 gramas de cocaína e os policiais também apreende-



DIVULGAÇÃO

As drogas, dinheiro e demais objetos apreendidos pela Polícia Militar

ram sete celulares, possivelmente trocados por drogas, uma balança de precisão e R\$ 3.427,00, sem origem comprovada.

O abordado foi preso em flagrante por tráfico de drogas. Ele foi encaminhado, juntamente, com os entorpecentes, dinheiro e demais objetos apreendidos, na Delegacia da Polícia Civil de Pato Branco para

as devidas providências.

Francisco Beltrão

Uma equipe da Polícia Militar tentou abordar um Honda/Civic, na tarde de terça-feira, em Francisco Beltrão, mas a condutora empreendeu fuga e abandonou o veículo no pátio de uma igreja. Equipes policiais prosseguiram as buscas e

abordaram a condutora já em outro veículo, um Golf, quando ela apresentou versões diferentes com relação a fuga.

A mulher foi revistada por uma policial feminina e estava com uma pedra de crack. Ela e a droga foram entregues na Delegacia da Polícia Civil para as providências cabíveis ao fato.

Homem ameaça mulher com arma e acaba preso

A equipe da Rocam foi acionada na tarde de terça-feira por uma moradora do bairro Industrial, em Itapejara D'Oeste. Ela relatou aos policiais que seu marido chegou em casa embriagado e durante discus-

são ele pegou uma espingarda e proferiu ameaças de morte contra ela, dizendo "vou lhe dar um tiro e explodir seus miolos".

Os policiais abordaram o acusado, que estava sentado no sofá

da garagem da residência e realizaram buscas na parte externa do imóvel, encontrando na calha do telhado uma espingarda calibre 36, com seis munições. A mulher reconheceu a arma como sendo a usada nas

ameaças.

O homem foi preso por ameaças e posse ilegal de arma de fogo. Ele foi entregue, juntamente com a espingarda, na Delegacia da Polícia Civil de Pato Branco. (AB)

PM apreende veículo com mais de R\$ 21 mil em débitos

Uma equipe da Polícia Militar apreendeu terça-feira à noite, em Pato Branco, um veículo Mitsubishi/ASX, que apresentava mais de R\$ 21 mil em débitos pendentes na sua documentação. O carro era conduzido por um rapaz, de 18 anos.

Os policiais realizavam patrulhamento, pelo centro de Pato Branco, quando abordaram o automóvel, conduzido pelo jovem. A equipe policial constatou que o Mitsubishi apresentava débitos pendentes em sua documentação desde o ano de 2015, totalizando R\$ 21.283,35.

Desta forma, o condutor e o carro foram encaminhados ao 3º Batalhão de Polícia Militar para a confecção da documentação pertinente e a aplicação das notificações de trânsito cabíveis.

Segundo a Polícia Militar, consta no Art. 230 V do Código de Trânsito Brasileiro: Conduzir o veículo que não esteja registrado e devidamente licenciado é considerada infração gravíssima (7 pontos na CNH), com penalidade de multa no valor de R\$ 293,47 e apreensão do veículo. (Assessoria)



DIVULGAÇÃO

O veículo e o condutor foram conduzidos ao 3º BPM para as devidas providências

Rocam prende acusado de furto

A Polícia Militar tomou conhecimento, terça-feira, sobre um furto de alguns relógios ocorrido em um estabelecimento comercial no centro de Pato Branco. A vítima relatou aos policiais que o ladrão trajava um moletom verde e boné preto.

A equipe da Rocam iniciou as buscas e localizou um suspeito na rua Itacolomi, sentado num ponto de ônibus. Ele foi abordado e estava com uma sacola preta, onde os policiais encontraram os relógios que tinham sido furtados. A proprietária do estabelecimento reconheceu os objetos como sendo os subtraídos da sua loja.

O rapaz acusado do furto foi preso. Ele foi encaminhado à Delegacia da Polícia Civil para as devidas providências. (AB)

Pato Futsal joga em Umuarama pelo Estadual



Após comemorar o título da Copa do Brasil, o Pato tem dois jogos fora de casa pelo Estadual

Adenir Brocco

ade@diariodosudoeste.com.br

Após o título da Copa do Brasil, conquistado no último domingo, no Ceará, com vitória na prorrogação sobre o Jijoca, a delegação do Pato Futsal foi recebida com carreata e festa da torcida na terça-feira, em Pato Branco. Já na quarta-feira, o time comandado pelo técnico Sérgio Lacerda seguiu viagem para enfrentar o Umuarama nesta quinta-feira, às 20h15, pelo Campeonato Paranaense da Série Ouro, no Ginásio Amário Vieira da Costa. As equipes se enfrentaram recentemente pela Copa Paraná e o Pato Futsal eliminou o adversário nos pênaltis.

Após o jogo em Umuarama, o Pato Futsal, que é o oitavo colocado no Esta-

dual, com 30 pontos, tem compromisso no sábado, em Dois Vizinhos, também pelo Paranaense. Já de Dois Vizinhos, o Pato Futsal segue direto para Uberlândia (MG) para o duelo de volta das oitavas de final da Liga Nacional de Futsal, dia 27, às 19h15, contra o Praia Clube. O time pato-branquense venceu o primeiro confronto por 1 a 0 e tem a vantagem do empate para avançar as quartas de final da Liga.

Para o jogo desta quinta-feira, o técnico Sérgio Lacerda deverá poupar alguns jogadores para a partida decisiva da Liga contra o Praia Clube. Com isso, o Pato Futsal vai enfrentar o Umuarama com uma equipe mesclada entre jogadores adultos e do Sub-20.

O técnico Sérgio Lacerda disse que vencer a Copa do Brasil foi importan-

te para a torcida, comunidade, patrocinadores, comissão técnica e jogadores, pois garantiram vaga na Supercopa do ano que vem, que possibilita ir para a Libertadores. "Temos que comemorar porque não é todo dia que se ganha uma competição a nível nacional. É importante brigar agora pelos títulos da Liga Nacional e do Estadual. É difícil chegar, mas depois que chegarmos vamos buscar o melhor", destacou.

Sérgio Lacerda confirmou que pretende poupar alguns jogadores diante do Umuarama para o jogo de sábado, em Dois Vizinhos, mas principalmente para o confronto decisivo contra o Praia Clube pela Liga. Éder e Jackson, que não participaram da decisão no Ceará, devem enfrentar o Umuarama.

Pato Futsal e CAD vão se enfrentar pela Copa Paraná

Marcilei Rossi

marcilei@diariodosudoeste.com.br

Na sede da Federação Paranaense de Futebol de Salão (FPFS), foram realizados na tarde de quarta-feira (21), os sorteios das partidas da terceira fase da Copa Paraná. A transmissão foi pelo canal do YouTube (futsalparana).

As primeiras quatro equipes sorteadas foram as que farão a primeira partida em casa, enquanto que as demais, terão o mando de quadra no jogo de volta. Todas as disputas desta etapa segundo a FPFS deverão acontecer até 25 de outubro, sendo assim, as datas

dos confrontos devem ser anunciadas nos próximos dias, após reunião com as comissões das equipes.

Pelo regulamento da competição, em caso de empate após as duas partidas, a definição das equipes que seguem para a próxima fase será na prorrogação, persistindo, nas cobranças de pênaltis.

Para a disputa das semifinais não será realizado sorteio de confronto uma vez que o vencedor do jogo 17, enfrenta o do jogo 18, enquanto que os vencedores dos jogos 19 e 20 fazem o outro confronto. No entanto, será sorteado o mando de quadra.

Segundo a FPFS, até 20 de novembro, devem ser conhecidas as duas equipes que farão a grande final, que será em partida única prevista para a primeira quinzena de dezembro.

Jogos da 3ª fase

PARTIDA 17

Acel Chopinzinho x Santa Helena

PARTIDA 18

CAD Guarapuava x Pato

PARTIDA 19

Marreco x Operário de Laranjeiras

PARTIDA 20

Campo Mourão x Coronel Futsal

Palmeiras inicia preparação para pegar o Galo

Após vencer o Santos no domingo (18) por 1 a 0 (gol de Merentiel) e ter folgado dois dias, o Palmeiras se reapresentou na manhã de quarta-feira (21), na Academia de Futebol, e realizou mais de uma hora de atividades com ênfases táticas, em preparação para enfrentar o Atlético-MG. Com dois times de 11 componentes em dimensões reduzidas, os jogadores tiveram de cumprir objetivos específicos, como viradas de bolas, alcançar a profundidade do campo, conduzir a bola em áreas delimitadas.

Servindo as suas respectivas seleções para disputa de amistosos, o go-

leiro Weverton e o zagueiro paraguaio Gustavo Gómez foram os desfalques, além dos meio-campistas Jailson e Raphael Veiga, que deram sequência em seus cronogramas com o Núcleo de Saúde e Performance.

Opção do técnico Abel Ferreira para o duelo de quarta-feira (28) com o Atlético-MG, uma vez que Gómez está suspenso, assim como os volantes Zé Rafael, Danilo e Gabriel Menino, o zagueiro Luan pode completar 200 jogos com a camisa do Palmeiras. Desde 2017 no Palestra Itália, ele soma 199 partidas e sete gols pelo clube (na atual temporada, são 19 confrontos e uma

bola na rede).

"Feliz pela minha trajetória aqui. Todos sabem que não foi fácil. Muito orgulho de tudo que venho conquistando, nem digo em títulos, mas em termos de caráter, de reconhecimento pessoal dentro do clube. São poucos jogadores que conseguem alcançar 200 jogos em clube como o Palmeiras, em um momento de tantas conquistas. Você fazer parte disso tudo, dessa grandeza, levar o nome do clube... fico muito feliz, espero completar muito mais jogos com a camisa do Palmeiras e que seja um período vitorioso também", afirmou o camisa 13. (Assessoria)

Prossigue a Taça Baruzito de Tiringol

A segunda etapa da 1ª Taça Baruzito de Tiringol foi disputada no último fim de semana na Associação dos Funcionários Fiscais do Sudoeste do Paraná, em Pato Branco. A competição, que terá seis etapas, envolve seis equipes no feminino, em chave única, e 12 no masculino, divididas em duas chaves com seis equipes cada, classificando-se os dois primeiros colocados de cada grupo para as semifinais, conforme informou Valdir Ribeiro "Segovia", um dos idealizadores da modalidade.

No feminino, após a segunda etapa, a competição é liderada pela equipe Bom Sucesso, com 25 pontos, seguida pela V8 Futsal, com 21 pontos. Em terceiro lugar está a equipe Alianza, com 17 pontos.

Na chave A masculino, a disputa está acirrada, com a liderança do Alianza, com 22 pontos, um a mais do Medellín. Tucumã é o terceiro colocado, com 16 pontos. Na chave B, o LZ lidera, com 24 pontos, seguido pelo Corinthians, com 21 pontos. O terceiro colocado é o Tabajara, com 16 pontos.

A competição envolve cerca de 120 atletas. A terceira etapa está marcada para o dia 9 de outubro, das 10h às 16h, na Associação dos Fiscais.

Segovia explicou que no Tiringol a equipe é formada no mínimo por três e no máximo por cinco jogadores, sendo um deles o goleiro. Após as equipes efetuarem cinco cobranças, caso haja empate, haverá cobranças alternadas até se conhecer o vencedor. (AB)



No masculino a competição envolve 12 equipes

Conmebol define grupos da Libertadores Feminina

A Confederação Sul-Americana de Futebol (Conmebol) sorteou na terça-feira (20) os grupos da Libertadores Feminina, competição que será disputada entre os dias 13 e 28 de outubro na cidade de Quito (Equador). O Brasil será representado na competição por Corinthians, Palmeiras e Ferroviária.

O Timão, atual campeão continental, é o cabeça de chave do Grupo A, que também conta com a presença de Olimpia (Paraguai), Always Ready (Bolívia) e Deportivo Cali (Colômbia).

Outro brasileiro na posição de cabeça de chave é o Palmeiras, que faz parte do Grupo C ao lado de Universidad de Chile (Chile), Libertad-Limpeño (Paraguai) e um representante do Equador, que sairá do confronto entre Club Ñañas e Independiente Dragónes.

O terceiro representante do Brasil na competição é a Ferroviária, que faz parte do Grupo B ao lado de Defensor Sporting (Uruguai), Boca Juniors (Argentina) e o campeão do Equador, que ainda será definido.

A Libertadores Feminina será disputada por 16 clubes divididos em quatro grupos. As equipes jogarão contra todos os adversários de suas respectivas chaves. Os primeiros e segundos colocados de cada grupo avançam para as quartas de final, fase a partir da qual começa o mata-mata até a grande decisão. (Agência Brasil)



Batata Monalisa Kg **RS 2,98** Kg

Batata Salsa Kg **RS 8,98** Kg

Repolho Verde Kg **RS 0,99** Kg

Cabotiá Kg **RS 2,98** Kg

Ovos Branco Grande Real Agro Dúzia **RS 5,99** Dúzia

Cebola Nacional Kg **RS 4,79** Kg

Cenoura Kg **RS 2,97** Kg

Tomate Saladete Kg **RS 3,98** Kg

Mamão Papaya Kg **RS 6,98** Kg

Melão Amarelo Gaia Kg **RS 4,99** Kg

Maçã Red Importada Kg **RS 7,99** Kg

Laranja Bahia Importada Kg **RS 7,95** Kg

Banana Prata Kg **RS 4,99** Kg

Kiwi Importado Bandeja 600g **RS 7,99** Unid.

Uva Thompson Bandeja 500g **RS 7,95** Unid.

Brócolis da Ilha Bandeja **RS 5,95** Unid.

NÃO VENDEMOS POR ATACADO. MÁXIMO DE 12 UNIDADES DO PRODUTO ANUNCIADO. IMAGENS MERAMENTE ILUSTRATIVAS

Classificados

imóveis | veículos | empregos | indústria | animais | produtos e serviços



46 3220.8030
fameximoveis.com.br

CRECI J5858

ALUGA



Vagas de garagem, localizadas na Rua Tapajós no Edifício Safira, excelente localização e fácil acesso.
Locação mensal com contrato.
Valor: R\$ 180,00

VENDE



Vende Terreno, localizado na Rua Vereador Ivo Luiz Fantinel no Bairro Fraron - Loteamento Capelezzo, com área de 312,00m², sendo 13,00m² de frente e 24,00m² de fundos.
Valor de Venda: R\$140.000,00.

VENDE



Apartamento, localizado no Edifício Petra, na Rua Itapuã, no Centro. Semimobiliado, com sala, cozinha, área de serviço, 01 suite + 01 quarto e 01 vaga de garagem. Edifício em frente ao antigo Teatro Municipal, excelente localização a 03 quadras do Supermercado Center Centro.
Valor de venda: 450.000,00.

RUA CARAMURU, 372 – CENTRO – PATO BRANCO

Habitar

IMOBILIÁRIA

CRECI-PR 3985J



ALUGA



Barracão para locação em Pato Branco - PR - Bairro São Francisco - Cód.: 1150. 240m². Localizado no Loteamento Vila Matilde, acesso fácil pela BR 158. Trifásico; 01 banheiro; 01 copa; Amplas portas deixando o acesso totalmente livre para entrada de grandes máquinas e veículos.

☎ 46 99911-6662 > Priscila
☎ 46 99138-4461 > Daiane
☎ 46 99942-4701 > Danyella

PLANTÃO DE VENDAS:



3225.8800

RUA CARAMURU, 383. www.solar.imb.br

CRECI 13779

VENDE

APARTAMENTO



RESIDENCIAL AUGUSTO PALAORO. Rua Caramuru, 383, centro. Com área total de 96,00 m², com 02 quartos, 02 salas, 01 vaga de garagem, sacada com churrasqueira.
Valor R\$ 350.000,00

ALUGA

APARTAMENTO



ED. SÃO FRANCISCO, APTO 305, (SEMIMOBILIADO). Com 65m² de área privativa. Possui 02 quartos, sala, cozinha, 01 banheiro e 01 vaga de garagem. Rua Aimoré, nº 44, La Salle, Pato Branco-PR. **Valor R\$ 1.650,00, mais taxas.**

Moretti



Terreno Comercial em Bom Sucesso do Sul-PR Valor R\$ 265.000,00
Localizado na Avenida Padre Ivo Zolet
Metragem 663 m²

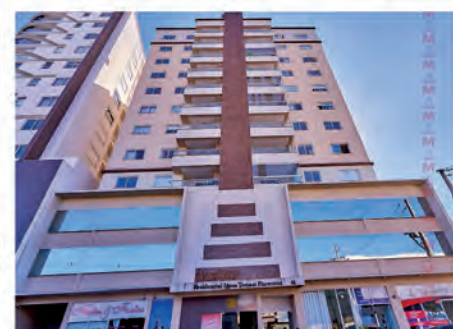

Ed. Ignês Tomazi Piacentini Valor R\$ 810.000,00

Suíte ampla demais cômodos
2 vagas de garagens individuais. Centro



Ed. Verona Aluguel R\$ 2.100,00

Suíte com varanda, demais cômodos
2 vagas de garagens



Casa B. Vila Izabel Aluguel R\$ 2.600,00

Suíte, demais cômodos, cozinha com pia e armário, 1 vaga de garagem coberta
1 vaga de garagem descoberta

46 3225-3085
moretti.imb.br

☎ 46 98404 0568 | 99105 3085 | 98419 2126

f imobiliarimoretti

CRECI - F26587

Fones: 46. 3027-1085

Rua Araucária, 278
Baixada Industrial
Pato Branco - PR

DOMENEGUINI
CORRETOR DE IMÓVEIS

www.domeneguiniimoveis.com.br

VENDE

Oportunidade!
Casa MOBILIADA no Bairro Jardim Floresta em Pato Branco por R\$ 230.000,00!
Área construída de 70,00m², área do lote de 180,00m², dois quartos, sala de estar, cozinha, banheiro social, lavanderia, vaga de garagem coberta

VENDE

Casa em Pato Branco no Bairro Gralha azul por R\$ 200.000,00!
Área construída de 100,00m², área do terreno de 267,00m².
São 3 quartos, cozinha, 2 banheiros garagem, sala, lavanderia.
Tem 3 churrasqueiras
Edícula com churrasqueira e banheiro

VENDE

Residencial CLEONICE SALETE MITRUT* no Bairro Fraron!
Área Construída: 55,28m², área Terreno: 128,88m². Imóvel Novo. Passagem para os fundos (não geminado). Todo murado, acabamento primoroso, 02 quartos, cozinha, sala, banheiro social, pronto para morar, grama plantada. Sobra de terreno aos fundos. **APENAS *R\$ 240 mil.**

ADMINISTRAÇÃO | VENDA | LOCAÇÃO

429,60m², localizado na Rua Alagoas Bairro La Salle. Tratar fone: 046 30251911 ou 99101-1743(WhatsApp). Valor sob consulta. CRECI J-4.

Terreno a venda na Rua Pedro Soares, bairro Vila Isabel com 612,57m². Creci J-4.201. Tratar fone: 046 30251911 ou 99101-1743(WhatsApp). Valor sob consulta.

Aliel Imóveis Imobiliária e Construtora - CRECI J 7640 - Vende terreno em ótima localização, próximo ao Centro, no Alto do Industrial. Loteamento Iguatemi, em Pato Branco, acima do nível da rua, com 361m² sendo 12 de frente. Valor - De: R\$ 220.000,00, Por: R\$ 169.000,00, aceita veículo Agile como parte de pagamento. Faça-nos uma visita na rua Guarani, nº 771, Centro. Fones: (46) 2604-0888 ou (46) 99113-0460 WhatsApp. Acesse o nosso site: www.alieltonial.com.br

Aliel Imóveis Imobiliária e Construtora - CRECI J 7640 - Vende terreno de 360m² no Bairro Fraron em Pato Branco, plano, pronto para construir. Valor: R\$ 160.000,00. Faça-nos uma visita na Rua Guarani, nº 771, Centro. Fones: (46) 2604-0888 ou (46)

VENDE-SE TERRENO



Localizado no bairro Fraron, rua Felix Jacob Rossoni, com 420m² de área, 14m de frente e 30m de fundo.

Tratar pelo telefone (46) 99973-3286

99113-0460 WhatsApp. Acesse o nosso site: www.alieltonial.com.br

Ederson Imóveis vende terreno no bairro La Salle com linda vista da cidade, com 433,50m², sendo 15m de frente para a rua, localizado em bairro nobre e região tranquila. Rua Francisco Xavier. R\$ 300.000,00. CRECI/PR 06596-J. Agende uma visita e confira: (46) 3225-4150 / 99933-5074. Mais opções em: www.edersonimoveis.com.br

Vende-se terreno de esquina, com infraestrutura completa, no Bairro La Salle em Pato Branco. Terreno com área total de 454,50m², valor de R\$ 320.000,00. Roberto Corretor de Imóveis CRECI-PR: F-35689. Para mais detalhes entre em contato e agende sua visita (46) 2604-1516 / 99108-4250. Instagram: @robertoimoveispb e site: www.robertoimoveispb.com.br

Vende-se terreno de esquina, com infraestrutura completa, no Bairro Fraron em Pato Branco. Terreno com área total de 340,80m², valor de R\$ 165.000,00. Roberto Corretor de Imóveis CRECI-PR: F-35689. Para mais detalhes entre em contato e agende sua visita



TRANQUILIDADE E SEGURANÇA na hora de comprar remédios TEM NOME:

FARMÁCIA Brasil
DROGARIA E MANIPULAÇÃO

46 99127-8167 . (46) 3224-1172
Rua Pedro Ramires de Mello, 59

(46) 2604-1516 / 99108-4250. Instagram: @robertoimoveispb e site: www.robertoimoveispb.com.br

Vende-se terreno com infraestrutura completa, no Bairro Fraron em Pato Branco. Terreno com área total de 305,20m², valor de R\$ 130.000,00. Roberto Corretor de Imóveis CRECI-PR: F-35689. Para mais detalhes entre em contato e agende sua visita (46) 2604-1516 / 99108-4250. Instagram: @robertoimoveispb e site: www.robertoimoveispb.com.br

Imobiliária Acacio Imóveis vende terreno com 2.100,00 m² no Bairro Industrial, a 40 metros do asfalto da estrada Municipal Pioneiro Sadi Viganó, saída para à Fazenda da Barra. Medidas (35,00 x 60,00 metros), com bela vista panorâmica da cidade de Pato Branco-Pr. Creci J-05566 Tratar: 46.3225.1777 - 99972.8380 www.acacioimoveispb.com.br

Imobiliária Acacio Imóveis vende 06 lotes no Loteamento Vila Matilde, conforme segue: Lote 09 da quadra 1783 com 514,53 m² = R\$ 180.000,00; Lote 18 da quadra 1783 com 514,83 m² = R\$ 180.000,00; Lote 05 da quadra 1488 com 535,63 m² = R\$ 188.000,00; Lote 06 da quadra 1488 com 535,63 m² = R\$ 188.000,00; Lote 02 da quadra 1782 com 438,37 m² = R\$ 154.000,00; Lote 04 da quadra 1782 com 438,37 m² = R\$ 154.000,00. Creci J-05566 Tratar: 46.3225.1777 - 99972.8380 www.acacioimoveispb.com.br

Imobiliária Acacio Imóveis vende terreno com 360,00 m² (12 X 30m) no Bairro São Cristóvão, no antigo Clube de Campo Iguatemi, cidade de Pato Branco - Pr. Relevo plano, na Rua Papa João XXIII. Creci J-05566 Tratar: 46.3225.1777 - 99972.8380 www.acacioimoveispb.com.br

Solar Imóveis Vende: Loteamento Jardim Primavera, lotes a partir de 372,00m² no valor de R\$ 550,00 o m². Entrada, restante parcelado direto com o proprietário. Pronto para construir, confira esse e outros imóveis no site www.solar.imb.br ou 3225 8800, Creci J-3779

Solar Imóveis Vende: Loteamento Vó Normélia, bairro Fraron, próximo a Faculdade Fadep, lotes a partir de 290,00m² no valor a partir de R\$ 98.000,00, entrada, restante parcelado em até 48 vezes, confira esse e outros

imóveis no site www.solar.imb.br ou 3225 8800, Creci J-3779.

veículos carros

Vende-se Palio Weekend Trekking 1.6, ano 2014, cor branca, único dono, com ar condicionado, direção hidráulica, vidro elétrico, tra-

va, alarme, sensor de levantamento de vidros, computador de bordo, air bag, ABS, som de fábrica, jogo de rodas e farol de neblina. Carro impecável. Valor à vista ou financiado: R\$ 37.900,00. Troca a combinar. Aceita carro ou moto de menor valor. Informações: (46) 99102-1017 (WhatsApp) ou (46) 99103-9214, (46) 3225-4655. Atendemos após as 18h, nos finais de semana e feriados. www.bolicarveiculos.blogspot.com.br

Vende-se Cerato 1.6, câmbio manual, ano 2011, com ar condicionado, direção hidráulica, vidro elétrico, trava, alarme, computador de bordo, air bag, abs, som, banco de couro, jogo de rodas, cor branca. Valor à vista ou financiado: R\$ 41.800,00, Troca a combinar, recebo carro ou moto de menor valor. Informações: (46) 99102-1017 (WhatsApp) ou (46) 99103-9214, (46) 3225-4655. Atendemos após as 18h, nos finais de semana e feriados.

Vende-se Montana 1.4 LS, cor prata, completo, com 87.000km. Valor à vista ou financiado: R\$ 51.000,00 - Troca R\$ 53.500,00. Recebo carro ou moto de menor valor. Informações: (46) 99102-1017 (WhatsApp), (46) 99103-9214 ou (46) 3225-4655. Atendemos após as 18h, nos finais de semana e feriados.

veículos motos

Vende-se Suzuki Yes 125, ano 2013, completa, com 20.000 km. Valor à vista ou financiado: R\$ 6.500,00 ou até 12 x no cartão de crédito. Informações: (46) 99102-1017 (WhatsApp) ou (46) 99103-9214, (46) 3225-

4655. Atendemos após as 18h, nos finais de semana e feriados. www.bolicarveiculos.blogspot.com.br

produtos e serviços

Vendo quadra esportiva tamanho 15x30, grama sintética, nova. Interessados entrar em contato pelo fone whats (46) 9 9984-3044

empregos

Vaga para consultor (a) de peças. Nossos consultores de peças são responsáveis por executar atendimento a clientes internos e externos com propósito de realizar venda de produtos realizando a manutenção dos mesmos através de novos pedidos a fábrica ou através de transferências de outras filiais. Vaga para PCD. Filial de Palmas - PR. Se interessou? Envie seu currículo para: dalgisa@verdesul.com.br

Estou disponibilizando serviços de diarista, mensalista, auxiliar de cozinha, serviços gerais. Com experiência comprovada e referência. Tratar: DaLuz (46) 9 9114-6959

Vaga para Departamento de Marketing / Publicidade e propaganda. Enviar currículo para: coordenacaogeral@pmed.com.br

Valdir está à procura de trabalho em Pato Branco, tem experiência em pintura, jardinagem, e serviços gerais. Contato 45 - 99141-8902

GERAÇÃO FUTURO
EDUCAÇÃO VICENTINA
TRILHAS DO APRENDER

MOSTRA DO CONHECIMENTO
CVNSG 2022

Educar a partir da Casa Comum, preservando a vida e as **FUTURAS GERAÇÕES!**



Colégio Vicentino
NOSSA SENHORA DAS GRAÇAS
Um projeto de vida

Dia: 24/09
Horário: 08h

Local: Colégio Vicentino Nossa Senhora das Graças.

www.cvnsng.com.br

Acesse:

