

FOTOS: ASSOCIAÇÃO IGUAIS NAS DIFERENÇAS



Associação Iguais nas Diferenças aponta dificuldades que enfrenta para manter a equoterapia

O tratamento de equoterapia é garantido pelo SUS, porém a Associação Iguais nas Diferenças, em parceria com a Unidep, enfrenta desafios para manter o tratamento das nove crianças que usam a terapia atualmente. [PÁG. 5](#)

CIDADE

Assistência Social se mobiliza para atender população devido as baixas temperaturas [PÁG. 4](#)

POLÍTICA

Legislativo vai homenagear médicos por técnica com impressora biológica 3D em cirurgia [PÁG. 2](#)

CIDADE

Dia D de vacinação contra a pólio e de multivacinação é neste sábado [PÁG. 4](#)

ESPORTE

Pato enfrenta o Marechal pela Liga Nacional [PÁG. 15](#)

Alunos do curso de cães farejadores realizam atividade prática

Nelson da Luz Junior/Diário do Sudoeste



Grupo realizou atividade de busca em veículos. Curso será realizado até o dia 29 de agosto em Pato Branco com policiais de vários estados. [PÁG. 14](#)

Segue para sanção projeto que altera distribuição do IPM a partir de resultados da Educação

Alep

Os deputados estaduais aprovaram na terça-feira (16), na Assembleia Legislativa do Paraná (Alep), o projeto de lei complementar 6/2022 que fixa indicadores para apuração do Índice de Participação dos Municípios (IPM) na cota-parte do ICMS. O texto avançou em terceiro turno e em redação final em duas sessões plenárias, sendo uma ordinária do dia e outra, também ordinária, antecipada de quarta-feira (17). Agora, o texto segue para sanção, ou veto, do Governo do Estado.

Segundo a matéria, a alteração pretende reduzir o peso do critério do Valor Adicionado (VA) de 75% para 65% a fim de permitir a inserção do critério "Educação", com peso mínimo de 10%. Cabe à norma estadual regulamentar os "indicadores de melhoria nos resultados de aprendizagem e de aumento da equidade, considerado o nível socioeconômico dos educandos".

Pelo critério atual, os municípios têm direito a 75% da arrecadação sobre as operações realizadas em seu território, pertinentes à circulação de mercadorias e à prestação de serviços. Já os outros 25% são repassados aos municípios por critérios definidos na legislação estadual.

Com a mudança proposta, os municípios passam a ter direito a 65% da arrecadação sobre as operações realizadas em seu território. Dos 35% ressaltantes, 10% precisam ser distribuídos com base em indicadores de melhoria dos resultados de aprendizagem e de aumento da equidade, considerando o nível socioeconômico dos alunos.

O texto ainda prevê áreas de reservas indígenas como unidade de conservação e exclui limitações do ICMS Ecológico, propondo que os municípios contemplados pela proposta com o critério de mananciais são aqueles que abrigam em seu território bacias hidrográficas e mananciais de abastecimento público para municípios vizinhos e as que abrigam áreas de mananciais reconhecidas por decreto estadual. O projeto também determina que os percentuais relativos a cada município serão anualmente calculados pela entidade responsável pelo gerenciamento dos recursos hídricos e meio ambiente.

O IPM é a parcela sobre o ICMS arrecadado pelo Estado sobre o qual cada município tem direito. Já o ICMS é o principal imposto de competência estadual.

Médicos receberão Moção de Aplauso por técnica com impressora biológica 3D em cirurgia

Cristina Vargas

cristina@diariosudoeste.com.br

Na sessão ordinária de quarta-feira (17), a Câmara Municipal de Pato Branco aprovou a Moção de Aplauso para os médicos Paulo Roberto Mussi e Maurício Pozza, do Hospital Thereza Mussi, pela implantação da técnica com impressora biológica 3D, em cirurgia.

De autoria do vereador Januário Koslinski (PSDB), a Moção de Aplauso nº 9, de 2022, foi aprovada em votação única. De acordo com o projeto, a nova técnica, desenvolvida por uma empresa coreana, teve seu primeiro procedimento realizado no Brasil, no Hospital Thereza Mussi, em Pato Branco, pela equipe de especialistas do hospital. "A cirurgia foi aplicada em um paciente que apresentava um quadro delicado, em que não ocorria a cicatrização de uma ferida, a impressora 3D foi então utilizada para imprimir o curativo biológico, utilizando células-tronco do próprio paciente".

Segundo o projeto, "o processo é visto como o futuro da medicina, pois a nova tecnologia permite a impressão de pele humana a partir do DNA do próprio paciente, eliminando a rejeição de tecidos, reduzindo o tempo dos processos de cicatrização e promovendo uma reabilitação muito mais rápida. Podendo ser usado em pacientes que sofrem, por exemplo, com úlceras diabéticas ou com sequelas de fraturas expostas. Além disso, com a atualização de materiais



A Moção de Aplauso aprovada aos médicos é de autoria do vereador Januário Koslinski (PSDB)

de impressão 3D bio-compatíveis criam-se inúmeras possibilidades, como impressão 3D de vasos sanguíneos e de órgãos".

Comércio ambulante

De autoria do Executivo e em primeira votação, foi aprovado o Projeto de Lei nº 52, de 2022, que altera e acrescenta dispositivos à Lei Municipal nº 2.463, de 22 de junho de 2005, que disciplinou "o exercício do comércio ambulante em logradouros e vias públicas", de Pato Branco.

De acordo com o documento, "o projeto altera a Lei Municipal nº 2.463, de 2005, para estabelecer os documentos necessários para o cadastro do vendedor ambulante junto ao Município; autorizar o exercício de mais de uma atividade por vendedor ambulante, com algumas condições a serem observadas;

tornar obrigatória a atualização periódica do cadastro do vendedor junto ao Município, para fins de controle e fiscalização por parte do Fisco Municipal; e estabelecer as medidas a serem tomadas nos casos de ausência injustificada do vendedor ambulante ao ponto de trabalho onde obteve a licença".

Fundeb

Em segunda votação, foi aprovado o Projeto de Lei nº 86, de 2022, autorizando a abertura de crédito suplementar, no valor de R\$ 7.960.297,12, junto à Secretaria Municipal de Educação e Cultura, com recursos do Fundo de Manutenção e Desenvolvimento da Educação Básica (Fundeb).

"De acordo com a Lei Federal nº 14.113, de 25 de dezembro de 2020, que regulamentou o Fun-

deb, os municípios devem destinar, no mínimo, 70% dos recursos do Fundo para o pagamento da remuneração dos profissionais da educação básica em efetivo exercício", ou seja, o referido crédito especial utilizará os recursos do Fundeb com as despesas de funcionalismo da Secretaria Municipal de Educação e Cultura.

Agricultura

De autoria do Executivo, foi aprovado também em segunda votação, o Projeto de Lei nº 91, de 2022, que autoriza a abertura de crédito suplementar, no valor de R\$ 1.696.273,18, junto à Secretaria Municipal de Agricultura. O recurso, do qual R\$ 1 milhão é referente a repasse recebido da Secretaria de Estado da Agricultura e do Abastecimento (Seab), será utilizado no "Programa Asfalto no Campo".

Zeca Dirceu destaca saúde, educação e agricultura familiar como prioridades na Câmara Federal

Cristina Vargas

cristina@diariosudoeste.com.br

O deputado federal Zeca Dirceu é candidato a reeleição pelo Partido dos Trabalhadores (PT) no pleito deste ano. Em visita ao Diário do Sudoeste, na tarde de quinta-feira (18), ele destacou que pretende continuar focando em pilares importantes para a população, como saúde, educação e agricultura familiar, caso se reeleja na Câmara Federal.

"Sou apaixonado pela educação, foi a área que escolhi para atuar em Brasília desde meu primeiro mandato. Sou um dos poucos deputados do Paraná que está na Comissão de Educação, como membro titular, em defesa da educação, que nos últimos anos sofreu muito. Estamos vivendo seis anos de cortes e retrocessos, e tenho somado aos estudantes, professores, universidades públicas e institutos federais na luta constante e permanente. E foi também na educação que mais me realizei

no período em que fui prefeito de Cruzeiro do Oeste. Fizemos uma gestão premiada na área da educação", ressaltou.

Em relação à saúde, o candidato frisou que todos os anos têm destinado a maior parte dos recursos que pode destinar como deputado federal, para essa área. "Em especial, para atender os hospitais públicos, filantrópicos e também as prefeituras, através das secretarias municipais de saúde, inclusive para Pato Branco e a região Sudoeste".

Zeca Dirceu destacou que também faz a defesa da agricultura familiar. "É muito comum eu fazer a entrega de tratores, implementos, ajudar a equipar cooperativas, pequenas agroindústrias, porque é quem coloca alimento na nossa mesa e onde mais gera emprego, em especial na região Sudoeste, mas também é a realidade de todo o Paraná e do Brasil", salientou.

"Quero continuar sendo deputado federal para defender es-



Zeca Dirceu, candidato a reeleição como deputado federal pelo PT

sas causas, mas principalmente para ajudar o presidente Lula a fazer o Brasil ser feliz de novo. Tenho comigo que o nosso país é muito rico, pois tem petróleo, minérios, rios, florestas, solo fértil, um tamanho continental, e não consigo me conformar em ver 30 milhões de pessoas passando fome, desde antes da pandemia 11 milhões de pessoas desempregadas, salários congelados, custo de vida totalmente descontrolado,

não só dos alimentos, mas também de água, luz, combustíveis. A conta não fecha no final do mês e o país, depois de 30 anos, perdeu o controle da inflação", afirmou.

"O que me motiva a continuar como deputado federal é ajudar a aprovar os projetos, mudar as leis e desfazer alguns equívocos que ocorreram, como a reforma trabalhista, da previdência e, principalmente, mudar o rumo da economia", completou.

Amsop recebe encontro regional sobre empreendedorismo e educação

Assessoria

A Associação dos Municípios do Sudoeste do Paraná (Amsop) foi o local escolhido para o encontro regional “Diálogos Desenvolve Paraná”, sobre empreendedorismo e educação, na sexta-feira (19). O vice-presidente da Amsop e prefeito de Coronel Vivida, Anderson Barreto, que, juntamente com o tesoureiro da entidade e prefeito de Boa Esperança do Iguçu, Givanildo Trumi, representou o presidente da Amsop e prefeito de Francisco Beltrão, Cleber Fontana, no evento.

Barreto definiu o encontro como “um dia para a troca de experiências, para qualificar ainda mais os servidores dos municípios. E a Amsop, junto com a Associação dos Municípios do Paraná (AMP), tem esse objetivo de fortalecer e integrar os municípios, para que o desenvolvimento seja coletivo”.

Parceria

O encontro foi organizado pela Associação dos Municípios do Paraná (AMP) em parceria com o Sebrae/PR e tem por objetivos ampliar o relacionamento regional e a troca de informações entre os municípios, fomentar o uso da tecnologia e da inovação na gestão pública e apresentar soluções para o fortalecimento do desenvolvimento econômico local.

“O sudoeste e o oeste do Paraná, especificamente,



O encontro regional foi realizado na sexta-feira (19), na sede da Amsop, em Francisco Beltrão

são duas regiões que cresceram pela força do trabalho, mas, principalmente, pela capacidade em trabalhar através do cooperativismo, associativismo e consórcios. E, é justamente essa experiência que nós queremos levar a todo o estado do Paraná”, pontuou o presidente da AMP e prefeito de Jesuítas, Junior Weiller.

Empreendedorismo

Após a abertura, a gestora de Ambiente de Negócios do Sebrae/PR, Maria Auria Mühlmann, proferiu uma palestra com o tema “empreendedorismo e desenvolvimento local”. “Através da melhoria do ambiente de negócios, acontece o fomento das micro e pequenas empresas do município, a arrecadação de impostos aumenta e a sociedade ga-

na em desenvolvimento e bons serviços públicos”, destacou a palestrante.

Consórcio

Na sequência, o superintendente do Consórcio Intermunicipal de Educação do Paraná, professor Jacir Machado, fez uma apresentação sobre o consórcio e discorreu a respeito do novo financiamento da Educação pelos municípios, com base na Emenda Constitucional 108/2020, que tornou permanente o Fundo de Manutenção e Desenvolvimento da Educação Básica (Fundeb), e, ainda, aumenta a participação da União no fundo, de forma gradual, de 10% para 23% até 2026.

Participação

A mesa de honra foi

composta pelo vice-presidente da Amsop e prefeito de Coronel Vivida, Anderson Barreto; tesoureiro da Amsop e prefeito de Boa Esperança do Iguçu, Givanildo Trumi; presidente da AMP e prefeito de Jesuítas, Junior Weiller; além dos prefeitos Leonir Gelhen (Cruzeiro do Iguçu), Vilmar Schmolter (Itapejara D'Oeste), Nilson Feversani (Bom Sucesso do Sul), Leila da Rocha (São Jorge D'Oeste) e Edsom Bagetti (Pérola D'Oeste).

Também participaram da mesa de honra o ex-presidente da Amsop e diretor da Confederação Nacional de Municípios (CNM), Juarez Henrichs; o presidente do Ciedepar, professor Jacir Machado; e a gestora de Ambiente de Negócios do Sebrae/PR, Maria Auria Mühlmann.

Bolsonaro em Toledo

O presidente Jair Bolsonaro (PL), candidato à reeleição, estará em Toledo no dia 16 de setembro em evento de campanha junto o deputado federal Paulo Martins (PL), candidato ao Senado, e os deputados federais Giacobbo, presidente estadual do partido, e Vermelho.

RuralTech

Termina hoje a 1ª RuralTech, feira de Tecnologia e Inovação para o campo, em Santa Helena. A feira é realizada em parceria da UTFPR, Associação Comercial e Empresarial, Instituto de Desenvolvimento Rural do Paraná Iapar-Emater, prefeitura, Sindicato dos Trabalhadores Rurais e Secretaria Estadual de Agricultura e Abastecimento.

Rota turística

Entrou na pauta da Câmara Municipal de Maringá o projeto de lei do prefeito Ulisses Maia (PSD) que institui a Rota Turística das Cervejas Artesanais. Maringá tem cervejarias artesanais premiadas nacionalmente e o setor já é organizado em núcleos associativos. A proposta é que a prefeitura apoie a sociedade civil para potencializar as atividades, eventos e festivais.

Manutenção

O DER-PR está licitando a conservação e manutenção de 1.049,17 quilômetros de rodovias das regiões dos Campos Gerais, Centro, Centro-Sul e Norte Pioneiro. O investimento previsto é de R\$ 147,8 milhões e atende 34 cidades onde moram 1,2 milhão de habitantes.

Reempossada

A Câmara Municipal de Curitiba convocou a primeira suplente do PT, Ana Júlia Ribeiro, para assumir a cadeira vaga devido à cassação do mandato de Renato Freitas (PT). A estudante universitária será empossada nesta terça-feira (23). Ana Júlia e Renato Freitas são candidatos a deputado estadual em 2 de outubro.

O problema

Em sabatina na OAB-SP, a candidata do MDB à Presidência, Simone Tebet, defendeu o estado democrático de direito que está atualmente, segundo ela, sob constante ameaça. Ao responder a perguntas de advogados, Simone Tebet disse que apesar de ter sido reeleita quando foi prefeita, hoje, vê a reeleição como “o maior problema no Brasil”, já que propicia “negociatas e escândalos de corrupção”.

Representatividade

Aumentou o número de candidaturas de mulheres, negros e pardos neste ano no Paraná em relação às eleições de 2018. Não só em números absolutos, mas também em relação ao total de candidaturas. Já os números de concorrentes homens e dos que se declaram brancos teve queda, apesar de ainda serem maioria. Quando comparada com 2018, a quantidade de mulheres candidatas no Paraná cresceu 30,2% em 2022

Sabatina

O governador Ratinho Júnior participou da sabatina promovida pelo canal Jovem Pan News nesta quarta-feira (17). Em uma hora de entrevista, Ratinho Júnior exaltou os avanços do Paraná em diferentes frentes, especialmente nos investimentos em infraestrutura, geração de empregos, modernização da gestão pública e enfrentamento à pandemia.

Lojas francas

Dados da Receita Federal apontam o movimento de US\$ 5,7 milhões (R\$ 29 milhões) no primeiro semestre nas vendas de produtos importados pelas lojas francas de Foz do Iguçu. São três lojas francas na cidade paranaense – Cell Shop, Liberty Duty Free e Duty Free Wines – e com a previsão de instalação de mais duas: uma especializada em vinhos na Avenida das Cataratas e outra no Aeroporto Internacional das Cataratas.

Lei da improbidade

Da Redação ADI-PR | Coluna publicada simultaneamente em 22 jornais e portais associados. jornalismo@adipr.com.br

Presidente do Banco do Brasil faz balanço de investimentos no Paraná

Alep

Acompanhado por toda a diretoria do Banco do Brasil, o presidente, Fausto de Andrade Ribeiro, esteve na tarde de terça-feira (16) na Assembleia Legislativa do Paraná (Alep) para fazer uma apresentação sobre os trabalhos realizados, principalmente na área da agricultura no Estado do Paraná. Atualmente o Banco do Brasil é a principal fonte para financiamentos do agronegócio em todo País.

O Paraná representa 14% da área de plantio no Brasil, perdendo apenas

para o Mato Grosso, que representa 26% da área plantada no País. A produção também está em segundo lugar, com 35,6 milhões de toneladas na safra 21/22, o que representa 13% da safra brasileira.

“O Paraná é referência para o Brasil, e o nosso banco busca dar oportunidade aos produtores para que possam ter mais tecnologia e produtividade dentro das suas propriedades, sempre cuidando do meio ambiente”, disse o presidente.

Com relação ao VBP (Valor Bruto da Produção

Agropecuária) o Paraná ocupa a terceira colocação, com R\$ 147,06 bilhões de reais gerados para a economia do Estado. Destaque para a soja que gerou R\$ 37,27 bilhões, seguida pelo frango com R\$ 36,03 bilhões e o milho que gerou R\$ 26,84 bilhões. A primeira colocação no Brasil é ocupada pelo Mato Grosso com R\$ 226,42 bilhões, seguido de São Paulo, com R\$ 157,66 bilhões.

Fausto, durante a sua apresentação no Grande Expediente da sessão plenária, lembrou da força do cooperativismo no Paraná, segun-

do ele, uma referência para o Brasil. “Eu tive a oportunidade de conhecer diversas cooperativas aqui no Estado e me impressiona a organização e a força de cada uma. É um exemplo para nosso País que precisa ser seguido e copiado”, reforçou.

O Banco do Brasil também é responsável pelo Banco do Agricultor Paranaense, e já gerou 1.053 contratos com produtores rurais, em um total de mais de R\$ 158 milhões em empréstimos, sendo 78% para projetos de energia renovável.

Previsão de baixas temperaturas deixa equipe da Abordagem Social em prontidão

Marcilei Rossi

marcilei@diariodosudoeste.com.br

Há quem relate gostar do frio, contudo, quando ele chega de forma extrema até mesmo os apreciadores das temperaturas mais baixas acabam manifestando o desejo de pelo uma temperatura alguns graus acima.

O frio ainda por de garantir imagens bonitas, principalmente quando há a formação de geada, no entanto, ele se torna vilão quando a situação é de vulnerabilidade social.

Na quinta-feira (18), o Município de Pato Branco valendo-se de previsões meteorológicas emitiram alerta para a população quanto ao frio intenso, que vai até o domingo (21). Também foi disponibilizado contato para situações de emergência e acolhimento de pessoas em situação de vulnerabilidade.

Na madrugada da sexta-feira (19) de acordo com o Simepar a menor temperatura registrada em Pato Branco foi de 1,3°C.

Rede de apoio

Com o alerta gerado pela Secretaria de Assistência Social, a equipe da Defesa Civil e da Abordagem Social estiveram alerta durante a madrugada de sexta e assim permanecem nos próximos dias, para atender as pessoas que necessitam de abrigo por conta do frio.

Segundo a secretária Luana Varaschim Perin, não houveram acionamentos pelos canais disponibilizados. No entanto, a própria equipe da secretaria, em busca ativa identificou uma família que estava necessitando de atendimento. A eles foram entregues cobertores.

Ainda durante a madrugada, outros atendimentos foram realizados, mas a pessoas que com regularidade a equipe da abordagem já mantém contato.

Luana comenta que mesmo não tendo sido realizado um amplo atendimento referente ao frio, a secretaria segue preparada com cobertores e alimentos, além da Casa de Passagem estar em alerta para o recebimento desta população.

Conforme a secretária, na Casa de Passagem estão sendo concentrados os encaminhamentos de pessoas adultas, e famílias, enquanto que dependentes químicos, são encaminhados para o Missão Vida Nova.

Provopar

Outro braço de atendimento das famílias

em situação de vulnerabilidade é o Provopar.

Somente na noite de quinta e madrugada de sexta, a associação apoiou a secretaria distribuindo alimentos por meio do Sabores do Inverno, que entregou 160 quentinhas a famílias do Vila São Pedro, no bairro São João.

Previsão

Na tarde da sexta, o Simepar publicou que "por conta da incursão de um ar frio de origem polar, o frio mais intenso ainda persiste no Paraná. Com isto, há previsão para formação de geadas no estado". A incidência no Sudoeste foi descrita como moderada.

Para Pato Branco a mínima prevista para este sábado (20) foi de 2°C e máxima de 17°C; já para o domingo, a mínima prevista é de 7°C, com máxima de 20°C. Para a segunda-feira (22), mínima de 9°C e máxima de 21°C.



ARQUIVO/RODINEI SANTOS

O alerta de baixas temperaturas segue até a madrugada do domingo (21)

Menores temperaturas da região	
Palmas	2,4°C
Capanema	1,1°C
Pato Branco	1,3°C
Francisco Beltrão	2,5°C
Cruzeiro do Iguaçu	3,2°C

Menores temperaturas no estado	
Palmas	2,4°C
Pinhão	0,5°C
Guarapuava	0,3°C
São Mateus do Sul	0,2°C
Cascavel	0,7°C

Fonte: Simepar

Quem chamar
Defesa Civil - (46) 3272-3000
Abordagem Social - (46) 99108-4457

Mestrado em Engenharia de Produção de Sistemas está com inscrições abertas

Marcilei Rossi

marcilei@diariodosudoeste.com.br

Teve início em 1º de agosto e segue até 5 de setembro as inscrições para o mestrado em Engenharia de Produção de Sistemas, da Universidade Tecnológica Federal do Paraná (UTFPR), campus de Pato Branco.

Neste processo estão sendo disponibilizadas 26 vagas, sendo oito destinadas para pessoas negras e mais quatro vagas adicionais, sendo duas para indígenas e igual quantia para pessoas com deficiência.

O mestrado em Engenharia de Produção de Sistemas, conta com dias linhas de pesquisa: Modelos e métodos de suporte à tomada de decisão e Engenharia organiza-

cional e do trabalho.

Cronograma

Passado o período de inscrição, em 19 de setembro será divulgado a lista dos inscritos; de 21 a 27 do mesmo mês a avaliação dos projetos inscritos e em 17 de outubro a divulgação dos classificados.

Ainda está prevista uma terceira fase, a defesa dos projetos e análise dos currículos de 26 de outubro a 18 de novembro, com divulgação do resultado final do processo de seleção em 19 de dezembro, uma vez que o início das aulas está previsto para 2023.

Informações sobre o programa estão disponíveis em www.utfpr.edu.br/ppgeps ou ainda no telefone whatsapp (46) 3220-2546.

Baterias utilizadas em mobilidade elétrica podem ser reaproveitadas

Tupy e Senai Paraná desenvolvem projeto que viabiliza o reuso, contribuindo com menor impacto ambiental



GELSON BAMPI

Projeto da Tupy com o Senai Paraná possibilitará o reuso das baterias de íons lítio utilizadas em veículos

Assessoria

Quando utilizada em produtos voltados à mobilidade, a bateria de íons lítio necessita de um rendimento elevado. Por isso, a longo prazo, precisa ser substituída. Mas, mesmo ao final da vida útil no veículo, existe a possibilidade de células e módulos da bateria ainda serem reaproveitados em outras aplicações, antes de serem destinados à reciclagem. A Tupy e o Senai Paraná, por meio do Instituto Senai de Inovação em Eletroquímica, estão trabalhando justamente no desenvolvimento de um método de validação da bateria para aplicação em segunda vida, já que as células e módulos só podem ser reutilizados após avaliação técnica rigorosa.

Com esse projeto, as instituições pretendem inovar no procedimento de triagem e testes de baterias para aplicação em segunda vida às baterias. Além disso, o estudo tem um impacto ambiental positivo, pois propõe o reuso de baterias, iniciativa que, segundo a hierarquia proposta pela Política Nacional de Resíduos Sólidos, é anterior à reciclagem.

A execução do projeto trará para a Tupy a expertise em análise e elaboração de packs de baterias de íons de lítio de segunda vida, conhecimento que poderá representar uma nova vertente no negócio da companhia. Para conhecer mais sobre a atuação do Instituto Senai de Inovação em Eletroquímica, acesse senaiipr.com.br/tecnologiainovacao/nossarede/eletroquimica.

Precisa ganhar tempo?

Nós temos a solução!

Transporte de Encomendas

Transporte de Medicamentos

PR

SC

Acesse nosso site. Conheça nossas praças!

www.casaturlogistica.com.br

CASATUR Logística

SEMPRE UMA BOA VIAGEM!

Associação Iguais Nas Diferenças buscam auxílio para manter a equoterapia

Aline Vezoli

redacao@diariodosudoetes.com.br

Durante uma Sessão Ordinária da Câmara Municipal de Pato Branco, no dia 3 de agosto de 2022, a presidente da Associação Iguais nas Diferenças, Angélica Oliveira, em conjunto com a professora do curso de fisioterapia da Unidep, Luane Paula de Souza, estiveram presentes para falar sobre o projeto de equoterapia e as dificuldades que vem sendo enfrentadas pela associação.

Criado em 2019, a professora Luane é responsável pelos atendimentos, em conjunto com os alunos do curso de fisioterapia. De acordo com a presidente da associação, os cavalos, Chico e Butiá, foram cedidos, na época, para a Associação Iguais Nas Diferenças, por membros da sociedade civil, enquanto o projeto, assim como a entidade, recebia doações, em boa parte, pelos colaboradores do projeto e também através de ações realizadas.

No entanto, durante a sessão da Câmara Municipal, a presidente citou as dificuldades enfrentadas para manter o projeto após os dois anos de pandemia da covid-19, onde não foi possível realizar eventos e ações presenciais, além da perda de alguns dos 'padrinhos' do projeto de equoterapia.

Angélica explica que, para manter um cavalo pelo período de um mês, além do pagamento de R\$ 1.300, o total de R\$ 2.200 com encargos, do funcionário responsável pelo cuidado com o animal, mais R\$ 320 de insumos, "isso sem pagarmos fisioterapeuta, porque para ter a prática da equoterapia, temos que ter equipe multidisciplinar e se calculássemos, seriam R\$ 2.000 o salário e mais R\$ 800 dos encargos", explica.

De acordo com a presidente da associação o montante de gastos anuais previstos em projeto passaria de R\$ 57 mil, porém, com a parceria com a Unidep e sem a necessidade de custear profissionais de fisioterapia e também com os veterinários e alunos do curso de medicina veterinária da Unimater, que atendem os animais sem custo, o montante gasto tem sido menor, "mas outros custos são da associação, sem honorários e sem verbas públicas", comenta.

A cobertura da equoterapia é garantida pelo Sistema Único de Saúde e em abril de 2022 foi instituído o Programa de Fisioterapia, Terapia Ocupacional e Equoterapia para Pessoa com Deficiência (PcD), através do projeto de Lei nº 64, de 2021, de autoria do vereador Rafael Celestrin.

Em unidades privadas, o valor aproximado de uma sessão de equoterapia varia entre R\$ 150 e R\$ 300 e, durante o atendimento, dois profissionais dão suporte ao atendi-

to, além de um auxiliar para puxar o cavalo.

Atualmente, a lista de espera do tratamento na Associação Iguais nas Diferenças chega a 10 crianças, enquanto a Unidep possui uma lista de espera de 5 crianças. "Muitas pessoas não sabem dessa oferta e a demanda fica restrita ao estágio do curso", aponta.

Funcionário

Em entrevista ao Diário do Sudoeste, Angélica comenta que o funcionário responsável por fazer o trato com os cavalos se desligou da associação para assumir um novo emprego. "O nosso funcionário morava em uma casa cedida pelo Núcleo dos Criadores de Cavalos, porém, ele foi trabalhar em outro local. O atual presidente da associação de cavalos crioulos sempre nos deu total apoio, porém, em conversa com alguns dos pais, foi levantada a hipótese de que não será mais possível utilizarmos a casa cedida anteriormente", afirma, ao citar que estão em busca de alguém para tratar, dar banho, puxar o cavalo durante a equoterapia, além de procurar auxílio do município para a questão do novo funcionário.

"O que a gente busca junto ao município, como foi aprovado o projeto da fisioterapia e equoterapia das pessoas com deficiência, que venha junto com a associação que já tem os cavalos, tem a parceria com a unidep para nos dar esse apoio, então nós estamos conversando com a APAC porque tem funcionários que fazem serviço para o município, então fazer a parceria, tentar transferir um funcionário para ajudar com a puxa dos cavalos.", declara.

A presidente da associação afirma que, com a parceria do município, haverá a possibilidade de atender mais crianças, aumentando de 9 para 40 atendimentos por semana e possibilitando o atendimento a outros municípios também.

Dificuldade de atendimento

O atendimento para pessoas com deficiência através do Sistema Único de Saúde é exposto pela presidente da associação como de difícil acesso. Angélica cita que há escassez de tratamento fonoaudiológico para as crianças. "O número de autistas e outros tipos de deficiência está subindo e faltam profissionais para realizar o atendimento", afirma.

Angélica destaca que há crianças na lista de espera há mais de dois anos para receber atendimento de fonoaudióloga, "então é uma política pública que tem que ser criada pelo município".

"Já existem leis federais para dar aporte ao atendimento prioritário e hoje não acontece porque as pessoas com deficiência são in-



FOTOS: ASSOCIAÇÃO IGUAIS NAS DIFERENÇAS

9 crianças fazem equoterapia atualmente

visíveis para a sociedade, porque acham que as pessoas com essas condições não tem capacidade nenhuma", aponta Angélica, afirmando ainda que, para mudar esse preconceito, a Associação Iguais nas Diferenças vai lançar uma exposição artística realizada por pessoas com deficiência. "Estamos programando para setembro fazer o lançamento dessa exposição, para mostrar o outro lado, porque sempre batemos na mesma tecla, no que falta, mas agora vamos expor o que essas pessoas são capazes".

Outro atendimento em falta no município é a neurologia, especialidade de extrema importância para as pessoas com deficiência.

"As mães esperam um mês para consultar o filho (a), depois, são dois meses para o retorno, é difícil a situação. Esse ano, quando realmente abrimos as portas da associação para o atendimento, vimos todas as dificuldades", explica.

Para a presidente da associação, o fato de não haver um quantitativo de quantas pessoas com deficiência existem no município, em cada área, dificulta o atendimento médico e especializado. "Precisamos de um mapeamento em cada bairro para saber onde essas pessoas estão".

Desanimo

De acordo com Angélica, é comum ouvir relatos de mães que pensam em alguns momentos em desistir, devido à dificuldade de receber apoio e o atendimento necessário para seus filhos.

"Uma mãe me relatou: 'Angélica, as vezes a gente desiste, porque estamos tão cansadas de levar o não, levar porta na cara, que as vezes a gente desiste de lutar pelo filho da gente. Ai espera um mês, depois volta, pois lembra que precisa lutar', comenta a presidente.

A necessidade de fazer cobranças excessivas para conseguir um medicamento ou um tratamento é exaustiva, segundo Angélica, para a própria pessoa que necessita e também para os familiares que cuidam dessas pessoas. "Sabemos que faltam profissionais, mas a saúde, educação, é uma base para as pessoas. Se já é lei, por que não faz?", questiona.

O olhar pelas mães que tem todo esse cuidado com seus filhos também se faz necessário. Já que a falta de apoio em seus relatos podem resultar em consequências físicas e emocionais para essas mulheres. "É preciso dar uma atenção para essas pessoas com deficiência e também para suas famílias. A carga emocional dessas mães é muito grande e, se não estiverem bem, quem vai ficar com a pessoa que estão cuidando?"

Para finalizar, Angélica pediu socorro para a equoterapia, "não podemos deixar o projeto passar por pessoas que não entendem que a equoterapia faz parte de uma terapia para pessoas com deficiência", comenta, além de apontar a existência "de pessoas maldosas e preconceituosas. A gente é um ser humano, hoje pode estar andando e amanhã sofrer um acidente e ficar em uma cadeira de rodas. Precisamos pedir por mais empatia", conclui.



Cavalos são chamados de Chico e Butiá



GIANA DA CLÊ TELLES

Geriatria RQE 850
Medicina Interna 4556/94 / CRM-PR 12682

Médica Geriatria Titulada pela SBGG e CFM

(46) 3225.2575 • Fax (46) 3224.2888 • RUA ITABIRA, 1519 • CENTRO • PATO BRANCO



Dia D contra a pólio e de multivacinação

Mesmo sendo direcionado para regularização de cadernetas de vacinação de crianças e adolescentes, toda a população pode colocar em dia o esquema vacinal neste sábado

Marcilei Rossi com
Agência Brasil

marcilei@diariosudoeste.com.br

Neste sábado (20), em todo o Brasil está sendo organizado o Dia D de vacinação contra a poliomielite e de multivacinação para atualização da carteira de vacinação. A campanha foi aberta pelo Ministério da Saúde no dia 8 de agosto e vai até 9 de setembro, envolvendo a aplicação de doses das 18 vacinas que compõem o Calendário Nacional de Vacinação da criança e do adolescente.

A imunização contra a pólio é destinada aos menores de 5 anos. Para a atualização das vacinas de rotina (multivacinação), o público-alvo inclui os menores de 15 anos.

Conforme a responsável pelo Setor de Imunização, Emanoeli Stein neste momento apenas 10% do público-alvo da campanha de vacinação de poliomielite foi imunizado neste ano, enquanto que a meta a ser atingida é de 95%.

A vacinação da pólio será aplicada na praça Presidente Vargas e em todas

as Unidades Básicas de Saúde (UBSs) das 9h às 16h, quando também será feita a multivacinação, para regularizar o esquema vacinal do público em geral.

“No caso da multivacinação, somente vamos aplicar os imunizantes nas salas de vacina, tanto nos bairros como central”, explica Emanoeli pontuando que será possível a vacinação contra a covid-19, seja reforço, dose 1 e dose 2, além da vacinação contra a influenza.

Vacinas disponíveis

O Ministério da Saúde preconizou que as vacinas disponíveis para o Dia D são: Hepatite A e B, Penta (DTP/Hib/Hep B), Pneumocócica 10 valente, VIP (Vacina Inativada Poliomielite), VRH (Vacina Rotavírus Humano), Meningocócica C (conjugada), VOP (Vacina Oral Poliomielite), Febre amarela, Tríplice viral (Sarampo, Rubéola, Caxumba), Tetraviral (Sarampo, Rubéola, Caxumba, Varicela), DTP (tríplice bacteriana), Varicela e HPV quadrivalente (Papilomavírus Humano).

Estarão disponíveis para os adolescentes as va-

cinas HPV, dT (dupla adulto), Febre amarela, Tríplice viral, Hepatite B, dTpa e Meningocócica ACWY (conjugada).

Poliomielite

Para a campanha contra a pólio, o público-alvo é formado pelas crianças menores de 5 anos. Crianças menores de 1 ano deverão ser vacinadas conforme a situação encontrada para o esquema básico. As crianças de 1 a 4 anos deverão ser vacinadas indiscriminadamente com a Vacina Oral Poliomielite (VOP), desde que já tenham recebido as três doses de Vacina Inativada Poliomielite (VIP) do esquema básico.

Covid-19

Conforme o vacinômetro divulgado pelo Município na quinta-feira (18), Pato Branco recebeu 230.054 doses de imunizantes contra a covid-19.

Da população pato-branquense estimada, 88,79% recebeu a primeira dose do imunizante; 92,42% a segunda dose; 58,37% a primeira dose de reforço e



MARCELO CAMARGO/AGÊNCIA BRASIL

Campanha de multivacinação também visa atualização das cadernetas

26,10% a segunda dose de reforço.

Com relação a vacinação de crianças e adolescentes Emanoeli comenta que Pato Branco possuiu 8.443 pessoas com idade de 5 a 11 anos, e que deste total, 6.603 foram imunizados até a tarde de sexta-feira (19). Já com relação ao público de 3 e 4 anos que

deve ser imunizado contra a covid-19, o Ministério da Saúde, não repassou ainda a população alvo até o momento, mesmo que a vacinação já tenha iniciado ainda em 25 de julho.

No caso da vacinação de crianças de 3 e 4 anos, para a vacinação é importante os pais, ou responsáveis, terem em mãos os documen-

tos pessoais da criança, com foto, carteira de vacina e comprovante de residência.

Emanoeli alerta para a importância da imunização das crianças, pois “além de prevenir a transmissão do vírus, auxilia na imunização indireta da população, já que aumentará a cobertura vacinal e diminuirá a circulação do vírus”.

Circuito Cultural Sesi 2022 apresenta “Amateur”

Assessoria

No dia 15 de agosto começou o Circuito Cultural Sesi 2022 em Curitiba e região metropolitana, sudoeste e noroeste do Paraná. E as risadas estão garantidas com “Amateur”, espetáculo escolhido para

divertir e entreter o público, mesclando teatro de rua com palhaçaria, circo e muito mais. Em Pato Branco, o evento será em 27 de agosto.

“Amateur” aposta no poder da risada para gerar bem-estar e transformação

nos seres humanos.

Este espetáculo foi criado a partir da experiência de vida de Daniel Satin e de milhares de tentativas de intervir em espaços não convencionais. Seus fracassos e triunfos tornaram-se seu jeito de viver,

que mistura paixão, disciplina e um profundo amor pela arte. Com cumplicidade com o público e na intenção de diversão mútua, a expectativa para “Amateur” é um circo cheio de surpresas: objetos voadores, lenços mágicos e aros

hipnotizantes.

Para a gerente de cultura do Sistema Fiep, Anna Paula Zétola, o circuito cultural concretiza as metas institucionais do Sesi Cultura e contribui para o atingimento dos Objetivos do Desenvolvimento

Sustentável (ODS). “Levar ações culturais para cidades diferentes democratiza o acesso à cultura e ajuda as pessoas a melhorarem seu repertório pessoal, o que reflete positivamente nas atividades profissionais. Ganham todos”, diz.

Polimed
Medicina do Trabalho

Promoção!
Contratando nossos serviços ou cursos, sua empresa já está concorrendo!
Serão sorteadas 04 viagens para Foz do Iguaçu

pmed.com.br
(46) 2101.1800
Rua Itabira, 1371, 2º Andar
Centro, Pato Branco - PR

Agora Prinex é do seu jeito!

Na hora que você escolhe e com o cuidado que sua encomenda precisa: Prinex do seu jeito!

INFORMAÇÕES:
(46) 3025-3940 / (46) 9 9116-8591

PRINEX
do seu jeito!
Princesa dos Campos

Casa da Mulher Brasileira de Francisco Beltrão será no bairro Luther King



Terreno escolhido para abrigar a casa é próximo a unidade de saúde e de outros equipamentos públicos

Marcilei Rossi com assessoria

marcilei@diariosudoeste.com.br

Foi escolhido na sexta-feira (19), o terreno onde será construída a Casa da Mulher Brasileira em Francisco Beltrão. Fica no bairro Luther King, ao lado da unidade de saúde e de outros equipamentos da prefeitura. A Casa da Mulher Brasileira atua com a rede de prote-

ção e atendimento humanizado de mulheres vítimas de violência.

“É uma importante conquista para o nosso município. Com a definição do terreno, vamos dar celeridade na tramitação da documentação e dos projetos para que a obra comece o mais breve possível”, comentou o prefeito Cleber Fontana. O prédio terá em torno de 300 m² e haverá uma boa

sobra de terreno para futuras ampliações, se houver necessidade.

A casa

Em sua passagem em outubro do ano passado, a então ministra da Mulher, Família e dos Direitos Humanos, Damares Alves anunciou a unidade beltronense da Casa da Mulher Brasileira, dentro do programa Mulher Segura e Protegida.

A casa reúne serviços especializados da rede de proteção à mulher no mesmo espaço, e oferece serviços como apoio psicossocial, delegacia, juizado especializado em violência doméstica e familiar contra as mulheres; defensoria pública; entre outros.

No entanto, os recursos para a construção da casa somente foram liberados no final de maio deste ano.

Coronel Vivida concede complemento ao reajuste dos salários dos professores

Assessoria

Na quinta-feira (18) o prefeito de Coronel Vivida, Anderson Barreto anunciou a complementação ao reajuste salarial dos professores, que já havia sido dado no início do ano. Com isso, toda a categoria passa ganhar o Piso Nacional do Magistério, além dos benefícios provenientes das progressões, avanços e dobras de padrão.

Para Barreto, a valorização dos professores é fundamental para uma educação de qualidade e transformadora. “Com essa medida, além de garantirmos que nenhum professor receba menos que o piso, com a complementação, vamos também contemplar aqueles profissionais que possuem direitos adquiridos, frutos das progressões e das vantagens de suas trajetórias da carreira profissional”, destacou.



Reajuste dos professores foi anunciado ainda no início do ano



BRANTUR

Sua melhor viagem!

Brantur Agência de Viagens e Turismo



- **Ônibus totalmente equipados para turismo.**
- **Viaje com conforto, segurança e tranquilidade.**

BOA VIAGEM!

Tel: 46 3220-7500

Fax: 46 3220-7501

Email: turismo@brantur.com.br

comercial@brantur.com.br

www.brantur.com.br

Rodovia Br 158, Nº 3399

Bairro São Francisco - CEP: 85.503-300

Pato Branco - Paraná

Prorrogada presença da Força Nacional em terra indígena no RS

Agência Brasil

O Diário Oficial da União pública, na sexta-feira (19), portaria do Ministério da Justiça e Segurança Pública (MJSP), que autoriza a prorrogação do emprego da Força Nacional de Segurança Pública em apoio à Fundação Nacional do Índio (Funai), na Terra Indígena Nonoai, no Rio Grande do Sul.

Os militares participarão de ações de preservação da ordem pública e da segurança das pessoas e proteção patrimonial. O trabalho será em caráter episódico e planejado, por 90 dias, no período de 22 de agosto a 19 de novembro de 2022.

O contingente a ser disponibilizado obedecerá ao planejamento definido pela diretoria da Força Nacional de Segurança Pública, da Secretaria Nacional de Segurança Pública.

A terra indígena está localizada em uma área cerca de 16 mil hectares de extensão territorial, e compreende os municípios de Nonoai, Gramado dos Loureiros, Planalto e Rio dos Índios.



CORPO DE BOMBEIROS/DIVULGAÇÃO

Previsão é de que ainda este ano, 40% das estruturas sejam eliminadas

Vale prevê mais 13 anos para eliminar barragens como Brumadinho

Agência Brasil

O programa da Vale para eliminar todas as suas barragens construídas pelo método de alteamento a montante prevê a conclusão do processo até 2035. Há alguns meses, a mineradora firmou acordo com o Ministério Público de Minas Gerais (MPMG), concordando em pagar indenização de R\$ 236 milhões por não cumprir os prazos definidos na Lei Estadual 23.291/2019, conhecida como Lei Mar de Lama Nunca Mais. O atual cronograma, apresentado à Agência Brasil nesta semana, indica que 40% das estruturas estarão eliminadas ainda este ano, mas, em alguns casos, os processos demandarão mais tempo.

O método de alteamento a montante era utilizado na barragem da Vale que se rompeu em Brumadinho (MG) em janeiro de 2019, causando 270 mortes e provocando devasta-

ção ambiental. Anos antes, em 2015, outro desastre similar já havia ocorrido. Dezenove pessoas morreram e dezenas de municípios mineiros e capixabas ao longo da bacia do Rio Doce foram afetados pela lama, que escoou após a ruptura de uma barragem construída com a mesma tecnologia pela mineradora Samarco, que tem como acionistas a própria Vale e a anglo-australiana BHP Billiton.

Ao todo, o programa de descaracterização, criado em 2019 após a tragédia de Brumadinho, engloba 30 estruturas, das quais nove já foram eliminadas: seis localizadas em Minas Gerais e três no Pará. As 21 restantes estão todas em cidades mineiras, sendo que em três delas o processo deverá ser concluído ainda este ano. A Vale alega que cada estrutura é única e tem peculiaridades que devem

ser levadas em conta. Por isso, em alguns casos, o processo exige mais tempo. No caso das barragens que se encontram em nível crítico, há um desafio adicional: trabalhar com equipamentos não tripulados, retirando trabalhadores da área de risco.

Segundo Frank Pereira, gerente executivo do Programa de Descaracterização da Vale, há um esforço inédito de desenvolvimento tecnológico. "É algo que aconteceu no passado com as barragens de geração de energia. O Brasil virou uma referência no mundo. Pode ter certeza que, após Brumadinho, também seremos referência em barragem de mineração. Isso vai acontecer por causa do escrutínio, do julgamento da engenharia, da criticidade que estamos colocando em cima disso. Não só a Vale, mas a indústria de mineração como um todo", disse.

FEIJOADA

LAR DOS IDOSOS

A CADA 5 INGRESSOS VENDIDOS = A BRAVA VAI DOAR UM PACOTE DE FRALDA

SÁBADO 20/08

FARMÁCIAS **BRAVA** + LAR DE IDOSOS SÃO FRANCISCO DE ASSIS RATO BRANCO - FRS

PONTOS DE VENDA

LOJA 01 RUA ITACOLOMI, 895 | LOJA 02 RUA TOCANTINS, 2306 | LOJA 03 RUA IGUAÇU, 577 | LOJA 04 RUA PEDRO RAMIRES DE MELLO, 259 | SECRETARIA PAROQUIAL R. TOCANTINS, 2265

CLASSE AA, UNIDEP E REDECON APRESENTAM

STAND-UP COMEDY

DIOGO PORTUGAL

NÃO ME COBRE COE RÊN CIA

21-08 | 20:00H DOMINGO

DOISGV MAESTRO CLASSE

alg to me LOTUS CRESOL mogo LA CAVE

Redecon UNIDEP Afva

Sabor D'Italia Pizzaria

tvê

COMPRE SEU INGRESSO AQUI

Trabalho de acadêmico de Geografia de Francisco Beltrão conquista primeiro lugar em prêmio do Crea-PR



ARQUIVO PESSOAL

Rodrigo Prestes de Oliveira conquistou o primeiro lugar na modalidade Agrimensura

Assessoria

O Conselho Regional de Engenharia e Agronomia do Paraná (Crea-PR) divulgou os vencedores da edição 2022 do prêmio Melhores TCCs do Paraná. Foram selecionados os melhores Trabalhos de Conclusão de Curso apresentados em 2021, nas modalidades de Agrimensura, Agronomia, Engenharia Civil, Engenharia Mecânica e Metalúrgica, Geologia e Minas, Engenharia Química e Especiais (Segurança do Trabalho).

Rodrigo Prestes de Oliveira, do curso de Geografia da Universidade Estadual do Oeste do Paraná (Unioeste), foi o vencedor na modalidade Agrimensura, com o TCC "O uso das geotecnologias na gestão do território municipal: aplicação do uso de Sistema de Informação Geográfica - SIG no mapeamento do município de Marmeleiro". O projeto teve Juliano Andres, Elvis Rabuske Hendges e Ricardo Carvalho Leme como orientadores.

Agora geógrafo graduado, Rodrigo conta que o trabalho seguiu duas linhas: a aferição das estradas rurais de Marmeleiro (a referência mais recente que encontrou era do DER, em 2004); e a nomenclatura das vias primárias e secundárias mapeadas.

"Fiz o mapeamento das estradas principais, secundárias e dos acessos às propriedades rurais do município e apliquei nomenclaturas àquelas que não tinham, seguindo uma sistemática baseada em normas do DNIT. Também mapeei todas as pontes, as galerias fluviais", relata Rodrigo.

O levantamento levou quatro meses, com 608,52 quilômetros de vias: 374,327 quilômetros de estradas principais, secundárias e de pedras irregulares; de 125,474 quilômetros de acessos; identificação de 57 pontes; de 644 galerias fluviais; de 44 centros comunitários; identificação de limites de 43 localidades e inventário de 24 máquinas pesadas do setor rodoviário.

Rodrigo conta que entregou todos os arquivos para a Administração Municipal de Marmeleiro, em 2021. "A intenção é contribuir com o município. As informações são importantes para definir a quantidade de equipamentos, funcionários e a quantidade

de cascalho para a conservação de uma via, por exemplo. É uma ferramenta para auxiliar na tomada de decisão e gestão."

"Estou muito feliz pela valorização de projetos acadêmicos como o meu. O prêmio Melhores TCCs do Crea-PR destaca projetos que podem contribuir com a sociedade, validados por profissionais da área", completa Rodrigo.

Premiados do Sudoeste

Géssica Tais Cadore e Biatriz Zanella, do curso de Engenharia Civil do Centro Universitário Mater Dei, de Pato Branco, conquistaram o terceiro lugar na modalidade, com o TCC "Análise dos parâmetros de segurança viária adotados no trevo da PR-493: acesso ao município de Bom Sucesso do Sul". O professor Rafael Fontes Moretto foi o orientador.

Bianca Muniz Silva de Sá, do curso de Engenharia Química da UTFPR – Campus de Francisco Beltrão, também foi premiada com o terceiro lugar na modalidade, com o TCC "Desenvolvimento e avaliação de emulsões contendo cristais líquidos à base de óleo de rosa mosqueta", orientado pelo professor Alexander Ramos Duarte e coorientação dos professores Thalita Grandó Rauen e Vilmar Steffen.

O engenheiro agrônomo Almir Antônio Gnoatto, coordenador da Comissão de Educação e Atribuição Profissional (Ceap) do Crea-PR e professor da UTFPR – Campus Dois Vizinhos, observa que a premiação, além de trazer visibilidade para os conhecimentos desenvolvidos nas faculdades e universidades, tem outro viés importante.

"O prêmio Melhores TCCs aproxima as instituições acadêmicas das demandas do mercado, colocando os futuros profissionais em sintonia com as necessidades de mercado, em posição para solucionar os problemas enfrentados pela sociedade."

Todos os trabalhos indicados e o regulamento podem ser consultados na Biblioteca Virtual do Crea-PR (<https://bibliotecavirtual.crea-pr.org.br/melhores-tccs-do-parana-colegiados.php>) em seção específica denominada "Melhores TCCs do Paraná".

EM CARTAZ NO CINEMA

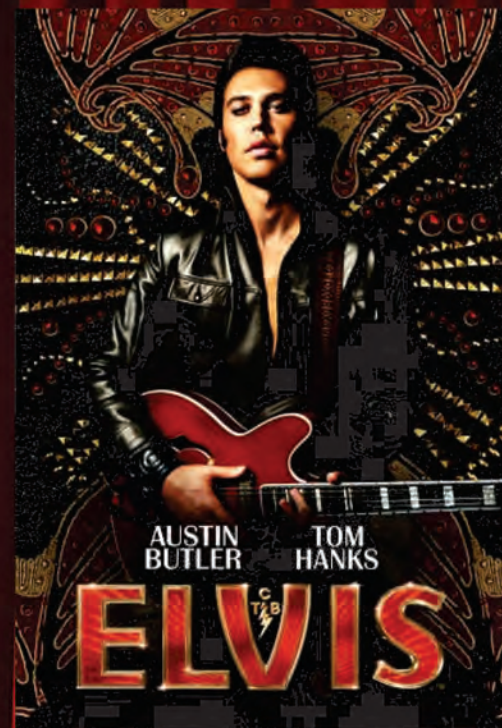

ELVIS

A história de Elvis Presley vista através do relacionamento complicado com seu empresário enigmático, o coronel Tom Parker.



Sua marca ao
lado de grandes
nomes de Hollywood

Divulgue sua marca em um ambiente sem qualquer interrupção ou distração, tendo o espectador totalmente envolvido com o que é exibido. O tamanho da tela e a qualidade de áudio geram alto impacto no público, assim como o filme, o conteúdo absorvido é maior e com melhor percepção visual.



WhatsApp 47 99646-6867

Instagram @rzmídias



WWW.SIMEPAR.BR

PATO BRANCO F. BELTRÃO ☀️ 17°/2°
 MÁX. 17°
 MIN. 2°
 PROBABILIDADE DE CHUVA 0% | 0mm

CURITIBA ☀️ 11°/3°
CASCADEL ☀️ 17°/4°
LONDRINA ☁️ 20°/6°

LUA MINGUANTE
ESTAÇÃO INVERNO
TELEFONES ÚTEIS
 POLÍCIA 190
 BOMBEIROS 193
 SAMU 192

RADICCI

iotti



NOVELAS

Além da Ilusão
 Reprise do último capítulo

Cara e Coragem
 Pat, Moa, Ítalo e Rico se preocupam com a notícia da possível morte de Baby. Anita tem um pesadelo com Clarice. Pat, Moa, Ítalo e Rico temem ter que entregar a fórmula para Danilo. Danilo oferece dinheiro para Regina pegar a fórmula no cofre da Coragem.com. Pat e Moa se animam com o novo comercial. Kaká pega as chaves de Ítalo, e Regina chega à Coragem.com para entrar na sala da inteligência. Pat descobre que Andréa não está grávida de Moa, e os dois se beijam. Anita faz sua homenagem a Clarice. Leonardo vai ao túmulo de Clarice e se surpreende ao ver a figura de Anita. Ele acredita ter tido uma visão da irmã.

Pantanal
 Juma e Jove se beijam. Marcelo diz a Guta que tem medo do que Tenório possa fazer com ele e Zuleica. Renato se arrepende de ter atirado na onça. O Velho do Rio avisa a Maria Marruá que chegou a hora de a onça descansar e garante que cuidará de Juma. Ari comunica a José Leônicio que mataram uma onça nas terras do fazendeiro, que pode ser preso pelo crime. Marcelo insinua que Tenório agiu com má intenção com os posseiros do Sarandi. José Leônicio pede a Ari que traga um advogado para a fazenda. Irma sonha com José Lucas.

PALAVRAS CRUZADAS DIRETAS

www.coquetel.com.br © Revistas COQUETEL

Aquele que armazena mercadorias	Clima de quase todo o sul brasileiro	Pais natal Otto Glória técnico (fut.)	Neste lugar Utilize; empregue	Dá 7 anos de azar (Folc.)	Tubos de água (?) e qual: idêntico	
→	↓	↓	↓	→	↓	
→	↓	↓	↓	"Peter (?)", conto Folha seca de capins	↓	
Integrante da classe social mais rica	↓	Acrescentada; adicionada	Penugem do corpo Genética (abrev.)	→	↓	
→	↓	↓	(?) Costa, cantora Reação de alegria	→	Sua capital é Rio Branco (sigla)	
Resumos de reuniões Que dorme muito	Órgão auditivo Consoantes de "rima"	→	↓	↓	↓	Sentir profunda aversão
→	↓	↓	↓	↓	↓	↓
→	↓	↓	← São Paulo (gíria) Divisão de jornais	↓	↓	Vitamina ativada com luz solar
"Bom Dia & (?)", programa infantil	Recibo de transferência bancária Aspirar	→	↓	Interjeição mineira (?) Moscovis, ator	→	↓
Alessandra Negrini, atriz paulistana	→	↓	Casa de vinhos Fertilizar (a terra)	↓	↓	↓
Aparelho sonoro contra roubo	→	Personagem da Bíblia	→	↓	↓	↓
→	↓	↓	↓	Vogais de "mula"	↑	Narrativa lendária sobre heróis
Praticante de esporte sobre o gelo	(?) de arroz, cosmético para o rosto	↓	Divisão do bairro Post-(?), adesivo	↓	↓	Por (?) de: às ocultas
Palco de praças interiores	→	↓	↓	↓	↓	↓
→	↓	↓	↓	Glândula feminina dos peixes (pl.)	→	↓

BANCO /sampa.6/alarme — coreto — pátria.10/estocquista.

2

HORÓSCOPO

ÁRIES 21/03 A 20/04

Procure começar o período com deliberação e propósito de conseguir tudo aquilo que deseja no plano amoroso e profissional. Se o sucesso deste período não for completo, terá um período de possibilidades para levar a bom termo seus objetivos.

TOURO 21/04 A 20/05

Momento em que sua moral e reputação estarão em jogo, se entrar em contato com pessoas de caráter duvidoso. Por outro lado, o fluxo será bom para negócios relacionados com metais e materiais para construção.

GÊMEOS 21/05 A 20/06

Bom período para tratar de assuntos ocultos e para elevar ainda mais sua inteligência, através de boas leituras e novos conhecimentos. Terá um bom relacionamento com os pais. Êxito no amor.

CÂNCER 21/06 A 20/07

Momento favorável as suas transações financeiras e para comprar ou vender bens móveis e imóveis. Terá êxito também ao tratar de assuntos sociais e no lançamento de novas ideias profissionais.

LEÃO 22/07 A 22/08

Certas possibilidades de realização profissional que pareciam trazer bons resultados poderão ser adiadas. Os novos rumos da sua vida ganharão mais consistência e força, através da sua luta e das suas atitudes práticas.

VIRGEM 23/08 A 22/09

Livre sua mente das más intenções o pessimismo e o desânimo. Coloque no lugar, uma boa dose de otimismo e força de vontade que tudo deverá melhorar para você. Evite o contato com pessoas suspeitas e o desgaste da saúde com excessos.

LIBRA 23/09 A 22/10

Procure levar seus planos por um caminho seguro e tranquilo, pois a fase que se inicia muito o favorecerá neste sentido. Êxito amoroso, em jogos, sorteios e na loteria. Boas notícias virão. A cor da sorte é branca.

ESCORPIÃO 23/10 A 21/11

Prenúncios de melhoria geral. Boa saúde. Felicidade amorosa, alegrias proporcionadas por crianças e lucros através de negócios imobiliários. Tudo que fizer refletirá sobre sua família. Imagine coisas boas, otimistas e que lhe tragam benefícios.

SAGITÁRIO 22/11 A 21/12

Será improdutivo preocupar-se com o que os outros possam fazer ou dizer a seu respeito. Ninguém e perfeito. Mais vale uma orientação do que uma crítica amarga. Problemas familiares. Tudo mudará para melhor.

CAPRICÓRNIO 22/12 A 20/01

Início de um novo ciclo anual na sua vida. Plena vitalidade física e confiança em si mesmo. Período favorável para desenvolver atividades que digam respeito as suas motivações mais profundas.

AQUÁRIO 21/01 A 19/02

Boas coisas deverão acontecer para você. Vênus oferece chance de conseguir realizar o que pretende principalmente às que vem planejando há tempos. Bom aos assuntos sentimentais e amorosos.

PEIXES 20/02 A 20/03

A influência astral lhe propicia contatos com pessoas importantes. Procure também, levar a paz aos mais necessitados lhe transmitindo mais otimismo e confiança. Bom para tentar na loteria.

PE. REGINALDO MANZOTTI
 O NOVO LIVRO DO
PE. REGINALDO MANZOTTI
O PODER DA CURA
 JÁ NAS BANCAS E LIVRARIAS!
 /editorapetra

Solução

S	V	O	O	T	E	R	O	C
R	O	D	V	N	I	T	V	P
I	V	N	H	N	T			
S	H	E	M	R	L	V		
R	V	B	U	D	V	N	V	
V	G	E	D	V	V	I	C	
I	V	N	C	O	D	I		
D	O	V	S	V	M	P	V	
O	C	O	H	N	I	M	R	O
S	V	H	T	E	R	O	R	
S	T	V	G	O	S	V	T	V
O	T	E	P	I	I	B		
N	V	P	S	U	G	R	B	
V	A	T	S	I	O	D	S	T
C	E		V	A	P			

CONHEÇA CANGÚN
 com quem tem **EXPERTISE** no turismo receptivo para **BRASILEIROS!**

PACOTES - PASSEIOS - ACESSORIA - CASAMENTOS
 ROTEIROS PERSONALIZADOS - ATENDIMENTO 24H
 TURISMO RECEPTIVO PARA BRASILEIROS

Tio Nenê Tours
 A sua casa em Cancún!

artigo

O trabalho e seu sentido

Nós compreendemos, e até a Sagrada Escritura diz, que cada um deve se alimentar e viver com o suor do seu trabalho. A experiência de trabalho é uma experiência que dá sentido de liberdade interior. Se eu depender de benfeitores, não serei livre e tenho a sensação de não viver, mas de ser vivido, determinado por outros. Quem toma sua vida não mãos tem prazer de viver. Por isso trabalhar significa formar sua própria vida, ser criativo, fazer algo novo. Trabalhar é menos peso e fadiga e muito mais satisfação e alegria.

Uma pequena história dos monges diz o seguinte: "Um rapaz que tinha bons músculos e pouca inteligência deixou cair na água o machado com o qual trabalhava. São Bento, fundador dos Monges Beneditinos veio em auxílio. Ele colocou o cabo de madeira na água e imediatamente o machado veio à tona e se encaixou no cabo. Bento entregou o machado ao rapaz com as palavras que os Beneditinos colocaram desde então sobre seus lugares de trabalho como lema: trabalhe e não fique triste". O trabalho é, certamente, motivo de alegria para todos. Nos sentimos bem e útil com o trabalho, faz bem à nossa alma.

Com nosso trabalho, prove-mos o nosso sustento, mas também podemos fazer bem aos outros. Todo trabalho serve a outras pessoas. Isso não vale só para o setor de serviços que cresce hoje

em dia cada vez mais. Quando uma empresa fornece bons automóveis, elas prestam serviço aos outros. As pessoas podem confiar nos produtos que compram. Elas têm seu prazer garantido e não e não precisam temer que, por exemplo, o motor falhe no caminho. O motorista do ônibus que sai no horário certo e dirige com segurança presta um serviço às pessoas. Mesmo não conhecendo os passageiros, cuida para que cheguem sãos e salvos ao seu destino. Não só as enfermeiras e o médicos, os párocos, os terapeutas ajudam as pessoas. Percebe-se claramente que o trabalho tem por finalidade ajudar as pessoas, curá-las, confortá-las. Mas também todo aquele que faz seu trabalho bem-feito presta um serviço às pessoas. Todos nós vivemos do serviço de outros. Se alguém se alegrar por confiar no meu trabalho, isso é motivo suficiente para eu trabalhar com mais capricho ainda.

Por isso, caro leitor, seja um trabalhador útil. E o trabalhador útil é aquele que percebe que o sentido do seu trabalho não está só em ganhar aquele dinheiro, mas em colocar aquilo que ele faz a serviço das pessoas, da humanidade, da sociedade. Isso é perceber a ligação do nosso trabalho com o todo da realidade. Pense nisso.

PADRE EZEQUIEL DAL POZZO

momento espírita



Branca de Neve e as aflições

A rainha má queria ser a mais bela. No entanto, existia a Branca de Neve, que a ultrapassava em beleza.

Então, a rainha decidiu matá-la... Todos conhecemos essa história.

Branca de Neve a afligia. A presença dela no mundo, sua beleza, fazia da vida da rainha um verdadeiro inferno.

Afinal, para ser feliz, imaginava, somente ela deveria ser bela. A mais bela.

A culpa da Branca de Neve era ser linda. Por isso, gerava o inferno no coração da rainha.

O veredicto: a morte.

* * *

Se analisarmos, profundamente, vamos encontrar uma rainha má dentro de nós, em diversas gradações.

Talvez ao ouvir isto pensemos: A minha é bem pequenininha. Mas tudo bem... já vale.

A rainha má colocou a culpa na Branca de Neve. A culpa de jogá-la para o segundo lugar e não deixá-la em primeiro, como gostaria.

Aliás, nem primeiro ela queria. Ela desejava mesmo ser a única. Toli-ce maior do que desejar ser a primeira.

Os primeiros deixam de ser, em algum momento.

O mais jovem perde o posto, assim como o mais velho, a melhor dançarina, o melhor cantor, o melhor atleta, a empresa mais rica, o empregado mais competente, o piloto pole position, o campeão de Fórmula Um...

Todos perdemos os primeiros lugares... A vida na Terra é isso: impermanência. Quem quer ser o mais belo tem problemas sérios.

Deve saber que o posto é temporário. Todos somos substituídos, mais dia, menos dia, na posição que ocupamos.

Quantas moças lindas a rainha precisaria mandar o caçador assassinar?

Isso lhe daria paz?

Quem estava com o problema? Branca de Neve ou a rainha?

A menina linda não é o problema. O problema é de quem inveja sua beleza, pois se compara a ela.

Desejaria ser tanto ou mais bonita.

A comparação é algo sem sentido.

Porque todos somos diferentes. Belos. Únicos.

O mesmo se dá com o ciumento, o rancoroso, o ódio, o perverso, o invejoso.

A culpa não está nos outros.

Se alguém tem um carro mais bonito do que o nosso, mais moderno, mais potente, não deve merecer nosso ódio, nem o devemos culpar pela nossa infelicidade.

O problema é nosso. O dono do carro nada tem a ver com a nossa insatisfação, ou com a nossa inveja.

Podemos trabalhar e adquirir um igual. Ou melhor ainda.

No entanto, refletamos e aprendamos que não é de um carro último tipo que precisamos para sermos felizes.

Em verdade, perdemos um tempo enorme com amarguras ou inveja. Esse tempo poderia ser empregado em algo verdadeiramente útil para a nossa vida.

* * *

Cada pessoa é o que fez ou faz de si mesma.

Cada conquista é trabalho individual.

As faculdades de cada um são frutos de esforços continuados, de escolhas, de realizações.

Assim, se no dia a dia a nossa rainha má surgir, pensemos com lucidez.

Lembremos: a culpa não é da Branca de Neve, não é do nosso vizinho, não é de quem tem aquilo que desejamos física ou materialmente falando.

Pensemos nisso e alteremos nosso foco.

Não importa sermos o primeiro, o maior. Importante mesmo é sermos felizes com nossas conquistas individuais, aquelas perenes, que nem o tempo, nem o ladrão nos podem tirar.

REDAÇÃO DO MOMENTO ESPÍRITA



**Academia
de Letras e Artes
de Pato Branco
ALAP**

AMIGOS LEMBRADOS

Queria fazer o tempo voltar
Naquele frio vinte e um de agosto
A neve e os amigos encontrar
Dar um abraço apertado com gosto

E festejar com o pato de neve
Este lindo troféu feito com graça
Feito com neve caindo de leve
Pelos amigos presentes na praça

O tempo passa não retorna mais
Ficaram as lembranças para sempre
Imagens se tornaram imortais

Neve ao amanhecer naquele dia
Marcou nossa cidade para sempre
Celebrada foi com muita alegria

PROFESSOR IVO EXPEDITO MARTINI, CADEIRA 34

Contato: neribocchese@bol.com.br
Pato Branco - PR | CEP 85.505-183

Comissão de Editoração da ALAP | Apoio: DIÁRIO DO SUDOESTE
Visite nosso site: www.alap.org.br

FOTO DO DIA



ASSESSORIA

Curso de Produção Artesanal de Alimentos – Derivados de Leite, realizado nos dias 18 e 19, no Centro de Idosos de Itapejara D'Oeste, em parceria entre o Sindicato Rural de Pato Branco, Senar/PR e CRAS de Itapejara D'Oeste.

ARTIGO

A importância do Controle Social Informal

Ademilson Carvalho Santos

Ainda quando espermatozoides concorremos contra outros para chegar em um ambiente no qual possamos nos desenvolver e crescer. Por meses desenvolvemo-nos em um espaço único ou compartilhado com outros que não ficarão influenciados por pessoas externas para sobrevivermos nesse ambiente.

O fato é que desde o início, desde a concepção, vivemos em um meio social totalmente dependente de outros para manutenção de todos. Alguns nunca passarão da concepção, dependendo da influência que for emanada das formas de controle social que são impostas ao recém concebido. Enquanto outros já receberão, desde o ventre influências as quais permearão suas escolhas no futuro. Inevitavelmente o controle social formal e informal exerce influência direta sobre todos, antes mesmo de nascerem.

Não sendo impedido de vir ao mundo, cada indivíduo será único e se construirá para uma vida pessoal e interpessoal conforme suas próprias percepções a partir do meio social a qual pertence enquanto contempla e é influenciado por outros mais distantes. Desta forma, a humanidade vive em sociedade, contudo "só é possível viver em sociedade se forem respeitadas algumas regras" essas regras podem advir do controle so-

cial formal ou informal. Segundo Santos (2022), as formas de controle social são regras inevitáveis e necessárias para o desenvolvimento humano;

Inevitavelmente as condutas humanas necessitam de parâmetros a serem seguidos. Parâmetros advindo de diretrizes de conduta social que sejam compartilhadas na sociedade a partir dos costumes, das famílias, das crenças, dos valores etc., como uma espécie de controle informal, ou parâmetros advindos de normas, leis institucionalizadas, como uma espécie de controle formal.

Sendo assim, "a humanidade prosperou vivendo em sociedade, há centenas de milhares de anos". Contudo, para evitar o caos social é preciso saber conviver em sociedade, de acordo com Emile Durkheim.

O controle social informal tem um papel preponderante para que a sociedade não entre em colapso e não se torne um verdadeiro caos social, pois busca harmonizar as relações evitando os conflitos. Como instrumentos ou meios de controle social informal, dentre vários, podemos destacar as famílias, os clubes de serviço, a igreja, a escola, a profissão, as instituições em geral, a opinião pública etc. Ademais, este tipo de controle está relacionado "à internalização dos valores e normas decorrente do processo de socialização, pelo qual as po-

tencialidades comportamentais do indivíduo passam a se estreitar na medida do aceitável pela normalidade de seu grupo". Sendo assim, o controle social informal busca ser um parâmetro para os comportamentos moralmente aceitos para as relações. Dentre os controles informais, anteriormente citados, destaca-se 3 (três); A família, por ser a base da sociedade, A religião, por ser o controle informal que mais propõe mudança e A opinião pública, pelo papel que diz desempenhar ao querer representar a opinião das pessoas que compõem uma sociedade.

A família é um importante meio de controle social informal, entretanto "a influência de uma família mal dirigida é dilatada, e desastrosa a toda a sociedade. Acumula uma onda de males que afeta famílias, comunidades e governos".

A Religião é fundamental, pois "permite um conhecimento maior dos valores que envolvem uma dada sociedade, principalmente seus valores éticos". É a religião que busca pautar condutas e costumes a partir de uma determinada crença, todavia o "extremismo religioso emerge como uma das principais problemáticas do cenário social e político da atualidade".

A opinião pública pode ser definida, de forma simples, como um conjunto de ideias que representam melhor uma

sociedade, porém quando eivada pelo populismo midiático e político, não representa os interesses sociais e ainda conduzem os movimentos sociais para os extremos, para autodestruição das bases éticas de sua própria relação, daí quais se destaca o respeito mútuo.

Apesar de sua importância e da influência que exerce, o controle social informal não tem poder coercitivo Estatal. Sendo assim, o controle social formal será acionado quando o informal não for suficiente para normalizar as relações da sociedade que estiverem em descompasso com os controles formalmente constituídos.

Deve-se destacar que o controle social formal, de certa forma, é a normatização de controles anteriormente informais que se fossem respeitados e seguidos como externalização do caráter não precisariam virar uma norma jurídica.

Cada indivíduo é único e à medida que crescemos passamos pelo processo da socialização, alguns comportamentos geram a recompensa e outros são punidos e todos são regulados por diretrizes socialmente impostas, portanto, diante dessas regras normatizadas ou não escolhemos ser o que somos.

Mestrando em Psicologia Criminal. Especialização em Psicologia Forense

ARTIGO

Os desafios acerca da regulamentação da cannabis no Brasil

Thiago Dessena Cardoso

No Brasil, ainda há pouco apoio e pressão necessários para a aprovação de novas regulamentações envolvendo a cannabis. Isso porque, há anos, convivemos com uma ideia errônea de que a planta faz com que as pessoas se tornem violentas, percam neurônios, ou até mesmo de que é uma porta de entrada para outras drogas. A regulamentação não avança no país por diversos fatores, mas podemos dizer que o principal deles é o estigma em torno do tema.

Hoje, o cenário em relação aos medicamentos derivados da cannabis no Brasil é complexo. O tratamento médico à base desses produtos não é proibido, contudo, a matéria-prima não pode ser cultivada em solo brasileiro, tendo que ser importada de outros países. Isso foi determinado pela Anvisa por meio das primeiras RDCs 17/2015, 327/2019 e 335/2020.

Ainda há muita resistência nesse próprio órgão e no Congresso Nacional em relação ao cultivo, pois muitos acreditam que isso abriria portas para uma regulamentação do uso adulto no Brasil, e que não existe um preparo estrutural no país para controlar o funcionamento dessas plantações. Os exemplos de outras nações que implementaram o cultivo para fins medicinais, além da descrição do PL 399 que visa viabilizar o plantio no país, mostram como essas duas suposições são precipitadas.

É uma pena que tenham tantas limitações, porque todas as esferas da sociedade poderiam ser impactadas com uma regulamentação mais ampla. A cannabis para uso medicinal, por exemplo, atingiria diretamente milhares de pessoas e famílias, trazendo mais saúde e melhores condições de vida. Economicamente, poderia proporcionar um mercado capaz de movimentar bilhões de reais, podendo ser revertidos para políticas públicas sociais, ambientais, educacionais, entre outras.

O mercado legal de maconha movimentou, ao menos, R\$130 milhões no Brasil, valor que se refere apenas aos medicamentos auditados pela Anvisa, o que representa uma parte dos produtos vendidos em território nacional.

Plantar cannabis no Brasil poderia significar democratizar o tratamento à base do ativo. O cultivo seria uma forma de tornar os produtos à base de cannabis mais financeiramente acessíveis, porque os insumos seriam fabricados do zero no país. Hoje, a maioria dos pacientes precisa importar derivados ou comprar aqueles que estão disponíveis nas farmácias, mas que ainda são produzidos com insumos do exterior. Esse processo encarece os produtos, já que há uma taxa de importação e é preciso considerar a moeda de conversão, que costuma ser desfavorável para o brasileiro.

Mas, para haver avanços na regulamentação, precisamos enfrentar outros problemas além do estigma. Ainda não há um amplo conhecimento sobre as propriedades terapêuticas da cannabis, especialmente em relação àquelas proporcionadas pelo tetrahydrocannabinol (THC) — principal substância psicotrópica encontrada na planta —, o que é consequência de uma população carregada de preconceitos sobre o tema, que acaba por não buscar informações corretas. Além disso, o conservadorismo, por vezes regido por crenças religiosas, presente na sociedade e nos poderes Legislativo, Judiciário e Executivo, apesar da laicidade do Estado, impede o desenvolvimento de propostas e leis acerca da cannabis.

Por outro lado, vemos um movimento claro de países vizinhos querendo entrar ou se desenvolver no mercado da cannabis, como Colômbia, Chile e Paraguai. O Brasil vem percebendo esses sinais e, eventualmente, deve acabar cedendo às mesmas mudanças, já que seria uma perda econômica enorme para o país por conta de seu potencial de cultivo e fabricação de produtos à base do ativo.

Até então, é preciso desconstruir o preconceito que existe acerca da cannabis, algo que cientistas, ativistas e alguns governos vêm tentando fazer. Afinal, é importante lembrar que a planta faz parte da humanidade desde a antiguidade, quando já era usada de forma medicinal, recreativa e industrial.

Cofundador e CIO da Kaya Mind, primeira empresa brasileira especializada em dados e inteligência de mercado no segmento da cannabis, do cânhamo e de seus periféricos. Atua como chefe do time de inteligência de mercado e dados, além de ser o Data Protection Officer da companhia



DIÁRIO DO SUDOESTE

Propriedade de Editora Juriti Ltda.
CNPJ 80.192.081/0001-08 - Fundada em 19/03/1986

Administração, Redação e Oficinas
Rua Caramuru, 1267 - CEP 85.501-356 - Pato Branco - PR

PABX (46) 3220-2066
www.grupodiario.com.br

Jornalismo: 46 99114-4400 Social: 46 99110-7053 Circulação: 46 99102-4147

EXPEDIENTE

Presidente: Delise Guarienti Almeida
Diretor Geral: André Guarienti Almeida
Gerente Geral: Edegar L. Del Sent
Gerente Comercial: Marlene Raiher Charavara
Editora-chefe: Marcilei Rossi
Editora de Suplementos: Mariana Salles

Geral: diario@diariosudoeste.com.br
Redação: redacao@diariosudoeste.com.br
Publicações legais: editais@diariosudoeste.com.br
Classificados: classificados@diariosudoeste.com.br
Comercial: comercial@diariosudoeste.com.br
Circulação: circulacao@diariosudoeste.com.br

www.diariosudoeste.com.br

ASSINATURAS	Semestral (6 meses)	Anual (12 meses)	Bianual (24 meses)	Online
À vista	R\$ 215,00	R\$ 396,00	R\$ 746,00	R\$ 178,80 (Anual)
Parcelas 3x (30/60/90 dias)	R\$ 85,00	R\$ 140,00	R\$ 265,00	R\$ 89,40 (Semestral)

Nota: Artigos publicados e identificados não traduzem, necessariamente, a opinião deste jornal e são de inteira responsabilidade de seus autores.

PLANTÃO

Alunos do curso de cães farejadores realizam atividade prática

Armas

Na sexta (19), por volta das 11h, policiais rodoviários federais deram ordem de parada a um motorista que conduzia um Tempra na BR-277, em Santa Teresinha de Itaipu (PR). Como ele não obedeceu, os policiais iniciaram uma perseguição, que terminou em uma estrada vicinal, logo após o motorista perder o controle do carro e colidir num poste de energia elétrica.

Dois ocupantes saíram do carro, mas foram capturados rapidamente. Outros dois foram detidos ainda dentro do carro. Em vista, foi encontrado um revólver calibre 38, com cinco munições, embaixo do banco do passageiro.

Diante dos fatos, os quatro foram detidos e encaminhados para a polícia judiciária para o registro dos crimes de desobediência, porte ilegal de arma de fogo, direção perigosa e um dos presos tinha um mandado de prisão por roubo.

Leilões

Mais de R\$ 12,8 milhões foram arrecadados, só no mês de julho deste ano, com os 32 leilões realizados pela Secretaria Nacional de Políticas sobre Drogas e Gestão de Ativos (Senad), do Ministério da Justiça e Segurança Pública. Na lista, 709 ativos, que vão de imóveis e carros a bens menores, como celulares e joias, foram destinados à venda pela metade do valor de avaliação em 13 estados e no Distrito Federal.

“O valor arrecadado com a descapitalização de criminosos volta para a sociedade por meio de investimentos em políticas de segurança pública e de combate às drogas e capacitação de profissionais e projetos em âmbito nacional. E também com a destinação de equipamentos para os órgãos integrantes do Sistema Único Segurança Pública, como as polícias militares e civis e corpos de bombeiro militar”, informou o ministério.

Entre os cinco imóveis leiloados em julho está uma fazenda de mais de 970 hectares em Barra do Garças, Mato Grosso. As terras foram avaliadas em mais de R\$ 5 milhões e o lance inicial foi estipulado em R\$ 2.575.000,00. O imóvel foi arrematado por mais de R\$ 6 milhões.

Nelson da Luz Junior

nelson@diariosudoeste.com.br

Os alunos do curso de condutores de cães farejadores realizaram uma atividade prática na última quinta-feira (18) no estacionamento da Havan, em Pato Branco. Após uma etapa de orientações teóricas, repassadas pela manhã, o grupo realizou um exercício de busca em veículos. “Primeiramente serão feitos pontos com material que é utilizado para o cão encontrar, de uma forma que o condutor saiba onde está o material”, explicou o major Gilberto, da coordenadoria de Operações com Cães do MPJSP.

Alguns veículos foram posicionados no estacionamento, e em duplas os alunos realizaram buscas de materiais com o auxílio dos cães. Segundo o major, também foi feito um diagnóstico de como está o desempenho dos animais e dos policiais condutores. “Essa é uma atividade inicial, para ver em que nível os cães e os condutores estão. Aí vai aumentando o grau de dificuldade”, continua.

A turma também deverá participar de ações práticas na região, em operações reais. O treinamento serve também para aperfeiçoar os cães. Cinco dos animais que estão sendo usados nas práticas serão doados para as polícias de alguns estados. “Agora é uma prova para verificar se eles tem condições de seguir trabalhando. O treinamento com o cão é constante, a gente vai observando, vai pontuando, muitas vezes você tem que voltar um pouquinho no treinamento para corrigir algumas falhas para ser bem assertivo”, continua o major.



Foram simuladas situações de busca em veículos

Habilidade

De acordo com o major Gilberto, os cães podem ser treinados para detectar diversos tipos de materiais e atuar em diversas áreas, até mesmo na saúde. Há, por exemplo, animais capacitados a identificar tumores.

No caso do trabalho que está sendo feito em Pato Branco, os cães são treinados para identificar drogas e armas. “Mas você consegue treinar ele para encontrar cadáveres, pessoas perdidas, soterrados, explosivos, detecção de alimentos em aeroportos, cães de assistência, como os cães guias para cegos”, listou.

Ainda segundo o major, praticamente todas as raças podem ser treinadas para atividades de faro, porém, os pastores, como o alemão, o belga e o holandês são os mais utilizados. Além do faro apurado, a espécie também possui um melhor porte físico e resistência.

Curso

O curso de aprimoramento de condutores de cães farejadores está sendo promovido pelo Ministério da Justiça e Segurança Pública em Pato Branco.

Cerca de 26 policiais estão participando do treinamento, cujas atividades seguem até o próximo dia 29 de agosto. Integram o grupo de alunos integrantes de polícias militares, civis e forças de segurança de estados como Amazonas, Acre, Rondônia, Goiás, Tocantins, Mato Grosso do Sul, Paraná, Santa Catarina e Rio Grande do Sul.

Suspeito de estupro é preso em Rondônia

Redação

redacao@diariosudoeste.com.br

A Polícia Rodoviária Federal realizou em Vilhena, no estado de Rondônia, a prisão de um suspeito de ter cometido o crime de estupro em Pato Branco. Segundo informações da Delegacia da Mulher de Pato Branco, a partir do relatório de ocorrências da PRF, a prisão aconteceu por volta

das 15h30 da última quinta-feira (18).

A equipe de policiais realizava trabalhos de fiscalização na BR-364, quando abordou um veículo Corsa Wind. Ao consultar o sistema da corporação e o Banco Nacional de Mandado de Prisão (BNMP) foi constatado que havia dois mandados de prisão em desfavor do motorista do carro, um deles emitido em maio pela vara criminal de Pato Branco. O segundo man-

dado de prisão foi emitido em 2020, pela vara genérica de Cerejeiras, Rondônia, por crime não informado.

Ele foi questionado se sabia dos mandados, e respondeu que sabia dos processos, mas não que estava sendo procurado. Ainda segundo informações da delegacia, ele recebeu voz de prisão e foi encaminhado para a casa de detenção de Vilhena.



DIVULGAÇÃO/BPFRON

Em oito meses foram mais de 40 toneladas apreendidas

BPFRON supera a quantidade de drogas apreendidas em 2021

Redação

redacao@diariosudoeste.com.br

Na última quinta-feira (18) o setor de estatística do Batalhão de Polícia de Fronteira da Polícia Militar do Paraná (BPFRON) atualizou o balanço de apreensões de drogas registradas desde o início do ano de 2022

O resultado não surpreendeu quem acompanha diariamente as ações do BPFRON. É perceptível o aumento de apreensões de drogas neste ano em decorrência da intensificação nos trabalhos de policiamento de fronteira através da reestruturação da unidade e atualização profissional dos policiais militares com cursos desenvolvidos pelo Batalhão voltados ao policiamento de fronteira.

Os números reafirmam o que já era visto no trabalho de rotina, um aumento nas apreensões de drogas. Até quinta-feira (18) o BPFRON registrava um total de 41,5 toneladas de drogas apreendidas, superando o quantitativo de apreensões do ano de 2021, que fechou em 41,4 toneladas.

Para os próximos meses até o término do ano, a tendência é que os números aumentem, devido a diversas operações policiais que ocorrerão em toda a faixa de fronteira. A interdição da droga ainda nesta região resulta na quebra de toda a cadeia criminosa que afeta a logística do crime, causando prejuízos e enfraquecimento das organizações criminosas.

Pato Futsal recebe o Marechal neste sábado pela Liga Nacional



Jackson Samurái está confirmado para o confronto em Pato Branco

Assessoria

O Pato Futsal conta com o apoio da torcida para enfrentar o Marechal neste sábado (20), às 19h, no Ginásio Dolivar Lavarda. O duelo paranaense é válido pela última rodada da primeira fase da Liga Nacional de Futsal 2022. Os ingressos antecipados estão à venda no Café da Praça e na Barbearia Vila Nova. A partida também marca o primeiro jogo de Jackson Samurái em Pato Branco.

Após vencer o Tubarão, fora de casa, por 2 x 1, o Pato Futsal retomou aos

trabalhos visando o duelo diante do Marechal. Para o confronto, outra boa notícia no Pato Futsal também é o retorno do pivô Sinoê. O artilheiro retorna após cumprir suspensão automática no último jogo. "Feliz em voltar. Queremos muito essa vitória para fechar bem a primeira fase e diante de nosso torcedor. Sabemos que o Marechal vem para Pato Branco tentar a classificação e será um duelo de muito equilíbrio", disse.

Os ingressos custam R\$ 50,00 (inteira) e R\$ 25,00

(meia-entrada). A meia-entrada é destinada para estudantes, aposentados, pessoas acima de 60 anos e doadores de sangue. O acesso será feito mediante apresentação do ingresso e da documentação de identificação do beneficiário de meia-entrada, como a carteirinha de estudante, de doador de sangue ou do idoso, além do documento de identidade oficial com foto. A falta de apresentação de documentação na entrada ao ginásio para comprovação do beneficiário não dará acesso ao jogo. Crianças até 12

anos têm acesso livre sendo acompanhadas por um responsável legal.

A diretoria do Pato Futsal informa ainda o sistema de acesso ao ginásio Dolivar Lavarda. Os torcedores que adquirirem meia-entrada terão acesso pelo portão esquerdo da portaria. O portão central seguirá com o acesso destinado aos sócios-torcedores e para geral que adquirir o ingresso denominado "inteira". Já o acesso dos apoiadores, patrocinadores e da imprensa seguirá pelo portão direito da bilheteria.

Datas e horários das finais da Copa do Brasil Sicredi de Futsal 2022

Assessoria

A Confederação Brasileira de Futsal (CBFS divulgou as datas e horários das finais da Copa do Brasil Sicredi de Futsal 2022. Bicampeão da Liga Nacional, tricampeão paranaense, campeão da Taça Brasil de Clubes e da Liga Sul de Futsal, o Pato Futsal busca agora o inédito título da Copa do Brasil. O adversário da decisão é o Jijoca Futsal,

do Ceará.

A partida de ida da decisão será no próximo 27 de agosto, sábado, às 17h, em Pato Branco (PR). Já o confronto da volta está programado para 18 de setembro, às 18h, na cidade de Cruz (CE). As partidas terão transmissão da Bandsports, Nsports, CBFS TV, Rádio Itapuã e Rádio Celinauta.

O campeão será aquele que somar o maior número

de pontos nos dois jogos. Em caso de uma vitória para cada lado ou dois empates, o jogo da volta segue para prorrogação. Em caso de empate no tempo extra, o campeão será definido nos pênaltis. Não existe critério de saldo de gols nos playoffs da Copa do Brasil.

Antes da partida de ida da decisão, o Pato Futsal joga pela Liga Nacional e pela Série Ouro do Campe-

onato Paranaense.

Pato Futsal x Jijoca Futsal COPA DO BRASIL - FINAL

Jogo de ida
27/08 - 17h
Pato Branco (PR)

JOGO DE VOLTA
18/09 - 18h
Cruz (CE)

Copa do Brasil: Corinthians e Flamengo decidirão semifinais em casa

Agência Brasil

Após sorteio na sede da CBF, no Rio de Janeiro, foram definidos os mandos de campo das semifinais da Copa do Brasil, que já começam na próxima quarta-feira (24). O São Paulo receberá o Flamengo no jogo de ida no Estádio do Morumbi, na capital paulista; e o Fluminense enfrentará o Corinthians no Maracanã, no Rio de Janeiro.

Os jogos da volta, que definirão os finalistas, ocorrerão no dia 14 de setembro, com Flamengo e Corinthians decidindo as vagas em casa. A CBF ainda definirá futuramente os horários das partidas.

Como os semifinalistas do torneio pertencem às mesmas cidades - Flu e Fla, do Rio; e Timão e Tricolor de São Paulo - não foi permitido aos clubes rivais serem mandantes dos jogos no mesmo dia. A CBF optou por um sorteio de forma casada, com mandos de campo invertidos. A cerimônia contou com a participação de Carlos Alberto Parreira, técnico campeão do mundo com a seleção (1994) e que comandou o Corinthians na conquista do título da Copa do Brasil de 2002.

No sorteio com números de 1 a 10, se a bola sorteada fosse par, Corinthians e Flamengo fariam o jogo decisivo da volta em casa. No caso de ímpar, os mandantes da volta seriam Fluminense e São Paulo. A bola sorteada por Parreira foi a de número 4.

Os clubes que avançarem à final receberão R\$ 25 milhões de premiação da CBF. Já quem se sagrar campeão do torneio receberá R\$ 60 milhões.



Jogos de ida serão na próxima quarta (24) no Maracanã e Morumbi

Italo vive dia de fortes emoções na etapa de Teahupo'o

Agência Brasil

O brasileiro Italo Ferreira viveu um dia de fortes emoções na etapa de Teahupo'o (Taiti) da Liga Mundial de Surfe (WSL), pois foi eliminado da competição ao cair na repescagem, mas, por outro lado, teve a presença confirmada no WSL Finals (etapa especial na qual os títulos mundiais serão disputados entre os top-5 do ranking em setembro na Califórnia) graças à vitória de outro atleta do Brasil nesta quinta-feira (18).

O dia de disputas começou com as cinco últimas baterias masculinas da primeira fase. Mas os momentos mais marcantes da etapa vieram depois. Começou na repescagem, quando o atual líder do ranking mundial Filipe Toledo perdeu de 15,76 pontos a 14,83 para o australiano Nathan Hedge e se despediu da etapa de Teahupo'o.

Quem também deu adeus ao Taiti foi o campeão olímpico Italo Ferreira. O potiguar também parou na repescagem, mas diante de outro atleta do Brasil, Jadson André, que triunfou por 17,00 a 16,60.

Porém, Italo deixou a tristeza de lado momentos depois, quando o também brasileiro Yago Dora derrotou o norte-americano Griffin Colapinto por 14,94 a 14,63, já pelas oitavas de final, e fez o resultado que confirmou a presença do potiguar no WSL Finals.

Seleção brasileira fará amistosos contra Gana e Tunísia em setembro

O Brasil fará os dois últimos amistosos antes da Copa do Mundo do Catar contra as seleções da Tunísia e Gana, também classificadas para o Mundial, nos dias 23 e 27 de setembro. Os jogos preparatórios foram anunciados na última

sexta-feira (19) pela CBF. As cidades e os horários ainda serão definidos.

O técnico Tite fará a convocação dos jogadores para os dois próximos confrontos no dia 9 de setembro. O agendamento dos amistosos contra Tunísia

e Gana se tornou possível após o cancelamento da reposição do duelo Brasil x Argentina, válido pelas Eliminatórias, que ocorreria em 22 de setembro.

A seleção de Gana está no Grupo H, junto com Portugal, Uruguai e Coreia do

Sul. Já a Tunísia foi sorteada para o Grupo D, que inclui ainda França, Dinamarca e Austrália.

O Brasil estreia na Copa do Catar no dia 24 de novembro contra a Sérvia, pelo Grupo G (que tem ainda Suíça e Camarões). (Agência Brasil)

Faqueiro Avalon Wolff

inox 130 peças
com estojo

WOLFF
SINCE 1894



DE R\$ **1889,00**

POR R\$ **1589,90**

KMA things
for home[®]

Presentes que criam memórias afetivas

46 3235 0460 • 46 9 9127 2109 ☎
Rua Tapajós, 61 • Sala 3 • Centro • Pato Branco/PR

[@kmathingsforhome](https://www.instagram.com/kmathingsforhome)

Classificados

imóveis | veículos | empregos | indústria | animais | produtos e serviços

ALIEL IMÓVEIS
IMOBILIÁRIA & CONSTRUTORA
CRECI J -7640

COMPRA VENDE CONSTROI

46 2604-0888 - 99113-0460 - WWW.ALIELTONIAL.COM.BR



VENDE
TERRENO EM ÓTIMA LOCALIZAÇÃO NO BAIRRO FRARON

Loteamento Universitário 2, com terraplanagem, pronto para construir. Com 360m², sendo 12 de frente x 30.

Valor: R\$ 109.000,00

e-mail: alieltonialobras@hotmail.com • www.alieltonial.com.br
Atendendo na Rua Guarani, 771 - Centro - Pato Branco - PR

Habitar
IMOBILIÁRIA
CRECI-PR 3985J



VENDE
Terreno à venda no alagado em Mangueirinha - PR, Morro Verde. Cód.: 1124. Para você, que deseja um espaço de lazer com potencial de valorização. Terreno no alagado de Mangueirinha / PR, venha conhecer! Próximo à PR - 459, acesso principal de calçamento e com padrão Copel de energia elétrica individual instalado. Área total: 1.567,13 m². Valor: R\$ 220.000,00



VENDE
Sobrado à venda em Pato Branco - PR, Fraron. Cód.: 1112. Excelente sobrado, alto padrão de acabamento. Com uma planta funcional para atender a sua necessidade e de sua família. Com 03 suítes, sendo uma com closet e sacada. Ampla sobra de terreno. Imóvel de esquina, e com ótima posição solar. Área construída: 164,00 m². Área do terreno: 188,00 m². Valor: R\$ 790.000,00



VENDE
Apartamento à venda em Pato Branco - PR, Edifício Aliane Tonal. Cód.: 188. Um charme de apartamento mobiliado disponível para venda, localizado em bairro de crescente expansão. Fácil acesso ao centro da cidade e ao Pato Branco Shopping. Com móveis sob medida, eletrodomésticos e cortinas. Sendo 03 quartos, sacada com churrasqueira e vaga de garagem individual. Área privativa: 80,00 m². Área total: 119,00 m². Valor: R\$ 470.000,00



VENDE
Terreno à Venda em Pato Branco - PR, Vila Izabel. Cód.: 1118. Conheça esse terreno com excelente localização, ideal para construir o seu sonho! Área total do terreno: 612,57 m². Valor: R\$ 550.000,00

PLANTÃO DE VENDAS:
☎ 46 99911-6662 > Priscila
☎ 46 99138-4461 > Daiane
☎ 46 99942-4701 > Danyella

CRECI 15779 **solar** imóveis **3225.8800**
RUA CARAMURU, 383. www.solar.imb.br

VENDE

CASA DE ALVENARIA



CASA ALTO PADRÃO, FRARON.
Com 185 m² de área construída e terreno de 280 m² sendo 02 dormitórios, suíte, sala 02 ambientes, cozinha, salão de festas, garagem, alarme e câmeras. R\$ 860.000,00

ALUGA

VAGAS DE ESTACIONAMENTO

VAGAS DE ESTACIONAMENTO DISPONÍVEIS.

AO LADO DA ADS CALÇADOS, REGIÃO CENTRAL.

Rua Ibioporã, Nº 591, Centro, Pato Branco-PR.

VALOR R\$ 170,00

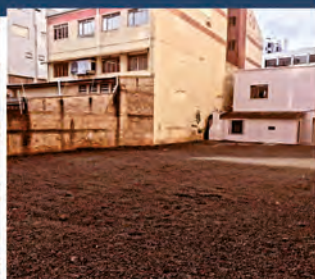

Moretti



Ed. Tarsila do Amaral
Valor R\$ 790.000,00
Suíte demais cômodos



Sobrado Bairro São Francisco
Valor R\$ 650.000,00
Suíte e demais cômodos



Ed. Milano
Aluguel R\$ 1.450,00
2 quartos e demais cômodos



Casas novas Bairro Fraron
Aluguel R\$ 1.250,00 sem pia na cozinha
Aluguel R\$ 1.350,00 com pia na cozinha
2 quartos e demais cômodos

46 3225-3085 | 46 98404 0568 | 99105 3085 | 98419 2126
moretti.imb.br | imobiliariamoretti

VEM E MOSTRA PRO MUNDO

MATRÍCULAS ABERTAS

NOVAS TURMAS EM MAIO

Para ser **presente** no mundo,
você precisa estar **preparado**
para o futuro.

Are you ready?

Escaneie o
QR CODE e
garanta um voucher
de **R\$1.500!**



Unidade Pato Branco

ROCKFELLER
LANGUAGE CENTER

PREPARANDO
PARA O FUTURO

(46) 3225-8220

www.ciroimoveispb.com.br

CRECI J6077

Ciro Imóveis

APARTAMENTO NO EDIFÍCIO BELLA CITTA
03 SUÍTE, 01 LAVABO, 01 SALA DE TV, 01 SALA DE JANTAR, 01 SACADA COM CHURRASQUEIRA, 01 COZINHA, 01 ÁREA DE SERVIÇO, 02 VAGAS DE GARAGEM.

ALUGA - VENDE

ALUGUEL: R\$ 3.100,00 + TAXAS
VENDA: R\$ 840.000,00

CASA NO BAIRRO VILA IZABEL
01 SUÍTE COM CLOSET, MAIS 02 DORMITÓRIOS, 01 BANHEIRO SOCIAL, 01 LAVABO, 01 SALA DE TV, 01 SALA DE JANTAR, 01 SALÃO DE FESTAS COM CHURRASQUEIRA, 01 COZINHA, 01 LAVANDEIRA, 01 DESPENSA, 02 VAGAS DE ESTACIONAMENTO.

VENDE

atendimento@ciroimoveispb.com.br
46 3025-3557 . 46 99973-4188 . 46 99971-4087 ☎

RUA TAMOIO, 774 . CENTRO . EM FRENTE AO POSTO ALABAMA

ficio Caramuru Center17, todo 5º andar, em Pato Branco. Em frente à Prefeitura Municipal de Pato Branco. Interessados entrar em contato pelos telefones: (46)3025-1902 ou (41)99206-0606.

terrenos vende

Vende-se terreno 1.012m2, Rua Araucária. Contato: 46-99971-3765/98802-9144 - Creci F21426

Vende-se terreno 536m2, Rua São Francisco de Assis - Planalto. Contato: 46-99971-3765 - Creci F21426

Vende-se Terreno no centro. Terreno de esquina com 900 m² com a mais bela vista da cidade. Aceito veículos ou imóveis como parte do pagamento. Tratar (46)99112-9660.

Terreno bairro nobre em-

tre Cadorn e Brasília. Rua Tapir, frente nº 1141, frente de 20 metros , face Norte. Tratar Total de 870 m² 98404-0568 Creci-Pr, 1.530-J

Oportunidade de Negócios: Vendo terreno área central de Pato Branco c/611,52m², na Rua Iguazu, com 14 metros de frente x 43,68 fundo. Valor R\$ 520.000,00. Aceita carro de até 40.000 - Interessados chamar WhatsApp (46) 9 8404-1525

Vende - se Terreno no bairro Jardim Aeroporto, 363 m² Face Norte, com vista panorâmica, pavimentada com ótima localização no bairro. Tratar (46)98404-0568 Creci-Pr 1.530-J

Vende-se somente terreno com 429,60m², localizado na Rua Alagoas Bairro La Salle. Tratar fone: 046 30251911 ou 99101-1743(Whatsapp). Valor sob consulta. CRECI J-4.

Terreno a venda na Rua Pe-

VENDE-SE TERRENO

Localizado no bairro Fraron, rua Felix Jacob Rossoni, com 420m² de área, 14m de frente e 30m de fundo.

Tratar pelo telefone (46) 99973-3286

dro Soares, bairro Vila Isabel com 612,57m². Creci J-4.201. Tratar fone: 046 30251911 ou 99101-1743(Whatsapp). Valor sob consulta.

Vende-se lote com projeto arquitetônico, e infraestrutura completa no bairro Fraron em Pato Branco. Área total 364,50m², com valor de R\$ 110.000,00. Roberto Corretor de Imóveis CRECI-PR: F-35689. Para mais detalhes entre em contato e agende sua visita (46) 2604-1516 / 99108-4250. Instagram: @robertoimoveispb e site: www.robertoimoveispb.com.br

Vende-se lotes no Loteamento Jardim das Laranjeiras no Bairro Pagnoncelli. Lotes a partir de 360m², valores a partir de R\$ 115.000,00. Oportunidade imperdível para você morar ou investir! Entrada + parcelamento em até 15 vezes. Roberto Corretor de Imóveis CRECI-PR: F-35689. Para mais detalhes entre em contato e agende sua visita (46) 2604-1516 / 99108-4250. Instagram: @robertoimoveispb e site: www.robertoimoveispb.com.br

Vende-se terreno no Loteamento Armando Chiochetta, com infraestrutura completa, e excelente posição solar no bairro Fraron. Terreno com área total de 312,00m², valor de R\$ 120.000,00. Aceita permuta. Roberto Corretor de Imóveis CRECI-PR: F-35689. Para mais detalhes entre em contato e agende sua visita (46) 2604-1516 / 99108-4250. Instagram: @robertoimoveispb e site: www.robertoimoveispb.com.br

Rafa Negócios - Creci J06702 - Vende terreno ao lado do Superpão Compre Mais, próximo a marginal da BR 158 com 829m² de área. Bairro Vila Esperança. Valor: R\$ 320.000,00. Interessados chamar no WhatsApp: (46) 3025-2121 ou (46) 98800-4620. https://rafaimoveis.com/imoveis-venda/873-terreno-bairro-vila-esperanca

Ederson Imóveis vende terreno de esquina com 936,45m2 no bairro São Francisco, sendo 70,41m de frente para a Rua Celito Giacomel e 16,45m com a Rua Adão Mackievius. Ideal para a construção de várias casas/sobrados. R\$ 395.000,00. CRECI/PR 06596-J. Agende uma visita e confira: (46) 3225-4150 / 99933-5074. Mais opções em: www.edersonimoveis.com.br

Imobiliária Acacio Imóveis vende terreno com 2.100,00 m² no Bairro Industrial, a 40 metros do asfalto da estrada Municipal Pioneiro Sadi Viganó, saída para à Fazenda da Barra. Medidas (35,00 x 60,00 metros), com bela vista panorâmica da cidade de Pato Branco-Pr. Creci J-05566 Tratar: 46.3225.1777 - 99972.8380 www.acacioimoveispb.com.br

Imobiliária Acacio Imóveis vende 06 lotes no Loteamento Vila Matilde, conforme segue: Lote 09 da quadra 1783 com 514,53 m² = R\$ 180.000,00; Lote 18 da quadra 1783 com 514,83 m² = R\$ 180.000,00; Lote 05 da quadra 1488 com 535,63 m² = R\$ 188.000,00; Lote 06 da quadra 1488 com 535,63 m² = R\$ 188.000,00; Lote 02 da quadra 1782 com 438,37 m² = R\$ 154.000,00; Lote 04 da quadra 1782 com 438,37 m² = R\$ 154.000,00. Creci J-05566 Tratar: 46.3225.1777 - 99972.8380 www.acacioimoveispb.com.br

Famex imobiliária CRECI J5858 - Vende terrenos na Rua Pioneiro Orlando Sambugaro no Bairro Fraron, área de 260 m², sendo 13x20. Temos mais disponíveis nesse valor. Valor de venda: R\$ 75.000,00 (REF TE313)

Solar Imóveis Vende: Loteamento Jardim Primavera, lotes a partir de 372,00m² no valor de R\$ 550,00 m². Entrada, restante parcelado direto com o proprietário. Pronto para construir, confira esse e outros imóveis no site www.solar.imb.br ou 3225 8800, Creci J-3779

Solar Imóveis Vende: Loteamento Vó Normélia, bairro Fraron, próximo a Faculdade Fadedep, lotes a partir de 290,00m² no valor a partir de R\$ 98.000,00, entrada, restante parcelado em até 48 vezes, confira esse e outros imóveis no site www.solar.imb.br ou 3225 8800, Creci J-3779.

veículos carros

Vende-se Caminhonete Ford/Ranger XLS 2.2 4X2 C0 automática, diesel, cabine dupla, prata, excelente estado. Valor R\$ 173 000,00, recebo caro de me-

FAVERO
CORRETORES DE IMÓVEIS
46 3225-2204 . 46 9 9912-3045

VENDE
Casa mista com duas residências e entradas individuais; **Parte superior:** 03 quartos, 2 salas, cozinha, banheiro, lavanderia, garagem; **Parte inferior:** 02 quartos, sala, cozinha, lavanderia e garagem; Na parte dos fundos possui variedades de árvores frutíferas com amplo espaço.

ALUGA
Sala Comercial, localizada no centro de Pato Branco, com aproximadamente 76m². 1º andar. Prédio comercial e residencial. Não tem taxa condomínio; Não tem garagem; **Valor da locação R\$ 2.800,00**

Av. Tupi, 1278 - Bortot - Pato Branco/PR
www.faverocorretores.com.br

nor valor sob avaliação. Tratar: 46 9 9919-0240 fone/whats

Vende-se Corolla, gli upper, 1.8, ano 2018, único dono, com 152.000 km e todas as revisões feitas em concessionária, cor prata, com ar condicionado, direção hidráulica, vidro elétrico, trava, alarme, som com multimídia, controle de som no volante, câmera de ré, banco de couro, jogo de roda, farol de milha, com manual e chave reserva. Valor à vista ou financiado: R\$ 96.500,00. Troca - R\$ 99.500,00. Recebo carro ou moto de menor valor. Informações: (46) 99102-1017 (WhatsApp) ou (46) 99103-9214 (46) 3225-4655. Atendemos após as 18h, nos finais de semana e feriados. www.bolicarveiculos.blogspot.com.br

Vende-se ETIOS HATCH 1.3 X , câmbio manual, ano 2017/2018, com ar condicionado, direção, trava, vidro elétrico, abs, airbag , computador de bordo, retrovisor elétrico, painel digital, com manual e chave reserva. Valor à vista ou financiado: R\$ 55.000,00, troca a combinar. Informações: (46) 99102-1017 (WhatsApp), (46) 99103-9214 ou (46) 3225-4655. Atendemos após às 18h, nos finais de semana e feriados. www.bolicarveiculos.blogspot.com.br

Vende-se Peugeot 1.4 XR, ano 2010/2011, cor cinza metálico, com ar condicionado, som, direção hidráulica, vidro elétrico, trava, alarme, com 103.000km, segundo dono. Valor: R\$ 21.800,00. Recebo moto de menor valor. Informações: (46) 99102-1017 (WhatsApp), (46) 99103-9214 ou (46) 3225-4655. Atendemos após as 18h, nos finais de semana e feriados. www.bolicarveiculos.blogspot.com.br

Vende-se Sander 1.0 Authentique, ano 2016, cor prata, com ar condicionado, direção hidráulica, trava, alarme, vidro elétrico, computador de bordo, air bag, abs. Valor à vista ou financiado: R\$ 39.800,00. Recebo carro ou moto de menor valor. Informações: (46) 99102-1017 (WhatsApp) ou (46) 99103-9214 (46) 3225-4655. Atendemos após as 18h, nos finais de semana e feriados. www.bolicarveiculos.blogspot.com.br

Vende-se Caminhonete Ford/Ranger XLS 2.2 4X2 C0 automática, diesel, cabine dupla, prata, excelente estado. Valor R\$ 173 000,00, recebo caro de me-

produtos e serviços

Vendo quadra esportiva tamanho 15x30, grama sintética, nova. Interessados entrar em contato

pelo fone whats (46) 9 9984-3044

Vendo 03 Placa Trifacial, medindo 4x3mt, possibilitando 09 propagandas, montadas em uma estrutura de ferro tubular de 7.30 mts de altura com 80 cm de diâmetro de base ,só negociar as publicidades e fixar em algum local de visibilidade, negócio de retorno garantido. Oportunidade! Ligue 49 99970 9971 Cesar

veículos motos

Vendo Moto BIZ - 125cc / partida elétrica, ano 2014 / com 22.000Kms. Moto a toda prova, bem cuidada, de particular. R\$12.700,00 - Aceito proposta. 46-99973-2690 WhatsApp

empregos

Vaga para consultor (a) de peças. Nossos consultores de peças são responsáveis por executar atendimento a clientes internos e externos com propósito de realizar venda de produtos realizando a manutenção dos mesmos através de novos pedidos a fábrica ou através de transferências de outras filiais. Vaga para PCD. Filial de Palmas - PR. Se interessou? Envie seu currículo para: dalgisa@verdesul.com.br

Estou disponibilizando serviços de diarista, mensalista, auxiliar de cozinha, serviços gerais. Com experiência comprovada e referência. Tratar: DaLuz (46) 9 9114-6959

Vaga para Departamento de Marketing / Publicidade e propaganda. Enviar currículo para: coordenacaogeral@pmed.com.br

Valdir está à procura de trabalho em Pato Branco, tem experiência em pintura, jardinagem, e serviços gerais. Contato 45 - 99141-8902

ANUNCIE AQUI