



## Empresa apresenta andamento de projetos do aeroporto

Responsável pelos projetos complementares da ampliação do Aeroporto Regional - Juvenal Loureiro Cardoso realizou apresentação a vereadores. [PÁG. 4](#)

### CIDADE

Advogada concorre a vaga no Conselho de Usuários da Anatel [PÁG. 3](#)

### SEGURANÇA

Jovem é estuprada em Itapejara D'Oeste e ajuda PM prender autor [PÁG. 10](#)

### ESPORTE

Pato Branco vai sediar fase final dos JAPs em 2023 [PÁG. 11](#)

## 3º BPM comemora os 168 anos da Polícia Militar do Paraná



O 3º Batalhão da Polícia Militar (3º BPM), de Pato Branco, realizou na manhã de quarta-feira (10), no Auditório da Unidep, a solenidade em comemoração aos 168 anos da gloriosa Polícia Militar do Paraná. Houve a entrega de medalhas aos policiais por tempo de trabalho e também para os que se destacaram nas suas atividades dentro do serviço operacional. [PÁG. 10](#)



## Senado aprova campanha de combate à violência contra a mulher

### Agência Brasil

O Senado aprovou ontem (10) o projeto de lei que institui a campanha Agosto Lilás, que visa combater a violência contra a mulher. A campanha, que ocorrerá durante todo o mês de agosto, prevê que o poder público promova ações de conscientização da sociedade sobre diferentes formas de violência contra a mulher, com a inclusão de atividades de prevenção e combate a esse tipo de violência. O projeto segue para sanção presidencial.

“É com imensa vergonha cívica que constatamos que o Brasil ainda é um dos países com maiores índices de feminicídio e estupro”, lamentou a relatora do projeto, senadora Nilda Gondim (MDB-PB), em seu parecer.

“A violência contra a mulher não é uma questão privada. O pacto de silêncio, a conivência e a culpabilização da vítima mantêm certa invisibilidade sobre esses crimes, que, lamentavelmente, ainda são, em pleno século 21, aceitáveis e justificáveis para parte da nossa sociedade”, disse.

Entre as ações previstas na campanha estão o apoio da União e estados a atividades organizadas e desenvolvidas pela sociedade para prevenir e combater a violência contra a mulher. Também deve ser estimulada a conscientização da sociedade para a prevenção e o enfrentamento da violência contra a mulher iluminando os prédios públicos com a cor lilás.

O poder público também deverá promover debates e outros eventos sobre as políticas públicas de atenção integral à mulher em situação de violência, além de veicular campanhas na mídia e disponibilizar informações à população sobre as diferentes formas de violência contra a mulher e sobre os mecanismos de prevenção.

Dados divulgados pelo Fórum Brasileiro de Segurança Pública, expostos no relatório de Gondim, mostram que, no ano passado, uma mulher foi vítima de feminicídio a cada 7 horas, em média. Os registros de estupro de mulheres e meninas chegaram a 56.098 casos.

A aprovação do projeto ocorre em um dia reservado à votação de projetos voltados aos interesses e direitos da mulher.

## Vereadores aprovam mais de R\$ 6 milhões e 500 mil para reforma de Escolas e CMEIS

### Assessoria

O Legislativo aprovou, na Sessão Ordinária realizada nesta quarta-feira (10), um projeto de crédito especial, no valor de R\$ 6.544.016,36, para reforma de duas escolas e quatro CMEIS. Ainda, durante a Sessão, foram apresentadas seis indicações e 14 requerimentos.

O Projeto de Lei nº 89, de 2022, de autoria do Executivo, autorizando a abertura de crédito especial no valor de R\$ 6.544.016,36, junto à Secretaria Municipal de Educação e Cultura, foi aprovado, em segunda votação. Do valor, “R\$ 2.044.016,36 serão utilizados pela Escola Municipal São Luís e pela Escola Municipal Rocha Pombo, onde serão trocados os telhados, telhas, forros, estrutura e acessórios, ainda, será instalada estrutura metálica, telha metálica termoacústica, forro PVC e acessórios como calhas, rufos e condutores. O restante do valor, R\$ 4 milhões e 500 mil, serão utilizados pelos CMEIS Mãe Augusta Zanatta, CAIC, Raio de Sol e Criança Feliz, onde estão sendo elaborados os projetos de reforma e ampliação”.

# TCU entrega lista dos gestores com contas julgadas irregulares ao TSE

### Assessoria

Nessa quarta-feira (10), o presidente do Tribunal Superior Eleitoral (TSE), Luiz Fachin, recebeu a relação com os nomes de pessoas que tiveram as contas julgadas irregulares pelo Tribunal de Contas da União (TCU) nos últimos oito anos. A entrega foi feita pelo ministro Bruno Dantas, no exercício da presidência do TCU, em reunião na sede do TSE, em Brasília.

O documento, com 6.804 nomes, no momento da entrega, apresenta informações referentes às contas julgadas nos oito anos anteriores à eleição, como prevê a Lei da Ficha Limpa (Lei Complementar 135/2010). São casos já transitados em julgado, em que não há mais possibilidade de recursos. A prestação de contas dos gestores públicos é analisada pelo TCU sob os aspectos de legalidade, legitimidade, economicidade, eficiência e eficácia.

Dantas reforçou a seriedade do processo eleitoral brasileiro. “Aos olhos do

TCU, aos olhos dos auditores do TCU, a urna eletrônica e o sistema eletrônico de votação são absolutamente confiáveis, absolutamente auditáveis, e por isso merecem a confiança que o brasileiro já nelas deposita”, alertou.

O presidente do TSE, lembrou que o Brasil está a 50 dias da realização das eleições. “Eleitoras e eleitores brasileiros poderão escolher as candidaturas nas quais depositarão a sua confiança. A engrenagem da votação está posta em marcha. A democracia seguirá seu curso e sairá fortalecida no dia 2 de outubro”, garantiu o ministro.

### Transparência

A Lista de Responsáveis com Contas Julgadas Irregulares, também conhecida como Cadirreg, ou Cadastro de Contas Julgadas Irregulares, está disponível no link <https://contasirregulares.tcu.gov.br>. O TCU fará a atualização diária dos dados até 31 de dezembro.

Agora, cabe à Justiça Eleitoral, den-

tro dos critérios legais, declarar ou não a inelegibilidade dos possíveis candidatos a um cargo público. “A explicitação dessa listagem, a transparência em relação ao zelo empregado para com a coisa pública pelos governantes, são fatos que robustecem o nosso processo de registro de candidaturas, a fiscalização das inelegibilidades e a importância do agir ético por parte daqueles que almejam governar, que pretendem guiar a nossa comunidade política”, observou Fachin.

### O ranking de contas julgadas irregulares

- Nordeste: 2.718 registros
- Sudeste: 1.573 registros
- Norte: 1.181 registros
- Centro-Oeste: 709 registros
- Sul: 610 registros
- Exterior: 13 registros

## Criação do Selo Empresa Amiga da Mulher é aprovado na Assembleia



Proposta que cria Selo Empresa Amiga da Mulher é aprovada pela Alep em primeira votação

### Alep

Reconhecer empresas que adotam práticas organizacionais de equilíbrio entre trabalho, família e valorização da mulher é o que propõe o projeto de lei 816/2019, que institui o Selo Empresa Amiga da Mulher (SEAM), aprovado na Assembleia Legislativa na terça-feira (9). O texto avançou em primeiro turno de votação durante sessão ordinária antecipada de quarta-feira (10), também realizada na terça-feira.

A proposição, que tramita na forma de um substitutivo geral da Comissão de Constituição e Justiça (CCJ), determina que a concessão do SEAM visa incentivar as empresas paranaenses a adotarem práticas comprometidas com crescimento pessoal e profissional da mulher. O selo tem como objetivo sen-

tabilizar as empresas sobre os impactos negativos da ausência de práticas organizacionais de equilíbrio entre trabalho e família, tais como a queda na produtividade; o impacto na competitividade; a diminuição da qualidade de vida dos funcionários e de suas famílias; e o impacto no desenvolvimento social e econômico do país.

A matéria pretende premiar práticas como a manutenção de creches nas empresas; a permissão de redução de jornada às lactantes, além da já prevista em lei; o acompanhamento psicológico social oferecido aos funcionários, em especial às mulheres; e o auxílio da empresa para resoluções de problemas domésticos.

De acordo com a matéria, para a concessão do SEAM será composta co-

missão com membros da Procuradoria da Mulher da Assembleia; de dois deputados estaduais; do Ministério Público Federal do Trabalho; do Tribunal Regional do Trabalho; da Secretaria de Estado da Justiça, Família e Trabalho; da OAB/PR; e do Conselho Estadual dos Direitos da Mulher – CEDM.

Ainda segundo o texto, a Procuradoria da Mulher da Casa deverá publicar anualmente edital de seleção contendo os critérios para concessão do SEAM, que terá validade de um ano. A cada edição do SEAM, diz o projeto, deve ser elaborada marca identificadora do Selo, com o respectivo ano da edição. O uso da marca do SEAM é permitido exclusivamente para as empresas às quais o selo tiver sido concedido.

# Pato-branquense está concorrendo em eleição para integrar o Conselho de Usuários da Anatel

Aline Vezoli

redacao@diariosudoeste.com.br

O prazo para escolha dos novos membros dos Conselhos de Usuários das prestadoras de telecomunicações da Anatel termina nesta sexta-feira (12). Os eleitos farão parte do conselho pelos próximos três anos, de 2023 até 2025, sendo que o resultado será divulgado ainda neste ano, no dia 19 de setembro.

A votação pode ser feita por qualquer pessoa, devendo informar a macrorregião geográfica de domicílio, nome completo, data de nascimento e CPF. Os eleitores podem votar apenas uma vez, escolhendo entre três candidatos referentes as seguintes categorias: representantes dos usuários; representantes de entidades sem fins lucrativos que atuam na defesa dos interesses do consumidor ou no setor de telecomunicação; e representantes de entidades integrantes do Sistema Nacional de Defesa do Consumidor (SNDC).

## Pato-branquense

Como possível representante da macrorregião Sul, a advogada e especialista em direito da comunicação digital e as telecomunicações, Scheila de Souza, de Pato Branco, está concorrendo a um dos cargos da categoria usuários, trazendo a possibilidade do Conselho de Usuários possuir uma representante que reside e atua no interior do Paraná.

“Em nenhum momento na história das telecomunicações do Brasil tivemos um representante do Conselho de Usuários do interior do Paraná, com

experiência prática e técnica para apontar e discutir as necessidades da região, Estado e Sul como um todo”, comenta.

Atuante no ramo da telecomunicação há 9 anos, Scheila desenvolve projetos para empresas, auditorias, pareceres técnicos e laudo. “Minha empresa atua nessa área e eu sei bem dos problemas, desafios e necessidades das pessoas quanto às telecomunicações, por isso aceitei o convite para ser candidata nessas eleições do Conselho”, destaca.

Com 34 candidatos concorrendo na categoria usuários, a advogada explica que, se eleita, poderá defender os interesses dos consumidores no conselho da Anatel. “Os trabalhos são voltados para a avaliação dos serviços e da qualidade do atendimento, para formular gestões e propostas de melhoria dos serviços de telecomunicações”, explica.

Entre suas expectativas para caso seja eleita como representante da região Sul perante o Conselho, Scheila tem como um de seus propósitos profissionais simplificar o entendimento acerca das telecomunicações e melhorar o acesso das pessoas a serviços de qualidade.

Com um serviço reconhecido como essencial, a advogada afirma ser praticamente impossível o dia a dia da atualidade sem o uso das tecnologias como apoio para outras atividades das pessoas, porém, o número de reclamações está crescendo “de maneira espantosa e eu, tecnicamente, entendo que há dois pontos específicos prejudiciais”.

Entre os pontos prejudiciais, Scheila cita a velocidade do crescimento do setor e a desorganização das prestadoras; e a negligência ou falta de conhecimento dos consumidores no momento da contratação e tratativas acerca do serviço.

“Sendo assim, pretendo contribuir para que esses dois pontos sejam tratados com a prioridade que merecem e que melhorias urgentes sejam feitas”, comenta.

Outro fator importante citado pela advogada como prioridade é levar pedidos de melhorias estruturais no Sul do país, já que “não se pode sonhar com o 5G sem que tenhamos estruturas físicas adequadas para tanto e também é necessário promover o conhecimento acerca dos serviços e dos direitos dos consumidores”.

## Conselho de Usuários

De acordo com o Governo Federal, a Agência Nacional de Telecomunicações (ANATEL), foi criada pela Lei nº 9.472/97, no período das privatizações, com a criação de um Conselho Consultivo como o órgão de participação institucionaliza da sociedade na Agência.

A criação do Conselho de Usuários e suas diretrizes foi aprovada em 2013, tendo como objetivo defender os interesses do consumidor.

Durante o mandato de três anos, os eleitos trabalharão voltados para avaliações dos serviços e qualidade do atendimento no setor, além de formular as sugestões e propostos de melhoria dos serviços.

Além dos cinco eleitos



Scheila de Souza está concorrendo na categoria 'usuários'

para os usuários de serviços de telecomunicações, também serão eleitos cinco entidades sem fins lucrativos e cinco entidades integrantes do Sistema Nacional de Defesa do Consumidor (SNDC). Em todas as categorias serão eleitos um candidato para cada macrorregião geográfica do país.

Além das categorias citadas acima, também farão parte do conselho um representante indicado pelo Ministério Público Federal; um indicado pela Defensoria Pública da União; e um representante indicado pelo órgão coordenador do SNDC. As prestadoras que oferecem serviços de telecomunicações devem convidar os candidatos para que representem a comunidade perante o Conselho.

## Como votar

A votação acontece até o dia 12 de agosto, sendo que qualquer pessoa maior de 18 anos pode votar através do link <https://www.telefonica.com.br/conselho-de-usuarios>.

# Peça teatral “O arquipélago” está em cartaz no teatro Sesi Pato Branco

Assessoria

O teatro Sesi Pato Branco será palco para a apresentação da peça teatral “O arquipélago” nesta quinta-feira (11). A peça se trata de um solo autoral de Pablito Kucarz, que estreou em fevereiro de 2019 dentro do projeto Habitat da Súbita Companhia de Teatro.

Para contar essa relação, a dramaturgia de “O Arquipélago” foi escrita pelo próprio ator Pablito Kucarz, que empresta traços de suas biografias na tessitura da narrativa. Os laços familiares são a base da cena, com a história da mãe do ator, retratada como uma mulher comum. Também se permite questionar esta história quando, em busca de sua própria identidade, se confronta com temas como preconceito, bullying, machismo e violência.

A narrativa de “O Arquipélago” tem ares de fábula pessoal ao lançar mão de metáforas poderosas: a família que é um arquipélago, juntos porém separados pela água salgada; o garoto mariposa, agredido por ser diferente dos outros garotos; a pedra lançada como um projétil que em vez de ferir prefere dançar. A peça é indicada apenas para maiores de 16 anos.

O início do espetáculo está marcado para as 19h. Os ingressos são gratuitos, porém com contribuição voluntária de 1 kg de alimento não perecível que poderão ser entregues no dia e local.

Os ingressos estarão disponíveis para retirada na portaria do teatro a partir de meia hora antes da realização.

Mais informações pelo WhatsApp (46) 3220-5524 | 46 9 8801 2273



Após passar por Pato Branco, elenco se apresenta em Guarapuava

# Município realiza atividades voltadas para o primeiro emprego

Assessoria

Nesta quarta-feira (10) foram realizadas na Agência do Trabalhador de Pato Branco atividades voltadas para quem está em busca do primeiro emprego.

Durante o evento, os participantes participaram de teste de perfil comportamental visando o autoconhecimento e autoanálise dos candidatos. Outras programações tiveram início no último sábado (6), com ação desenvolvida em parceria com a empresa Atlas Eletrodomésticos, voltada para pessoas sem experiência profissional.

Durante toda a manhã, a programação que envolveu uma palestra sobre habilidades comportamentais, estruturação de currículo foi ministrada pela psicóloga e recrutadora Ana Paula Bessegatto, da empresa Realize Gestão de Pessoas. A ação ocorreu em parceria com outras sete empresas do município.

Na ocasião, também foram apresentadas estratégias sobre a importância da organização do perfil em redes sociais como o LinkedIn, além de questões que devem ser evitadas ao usar a plataforma.

“Buscamos abordar de

forma descontraída a importância de treinar as habilidades comportamentais, além de valores e hábitos que contribuem com as nossas decisões, a mente é treinável”, Explica a psicóloga Ana Paula Bessegatto.

Após a palestra, foi realizada uma rodada de entrevistas com o objetivo de preencher 75 vagas para diferentes funções e níveis de escolaridade.

“O debate busca estimular a troca de experiências e a reflexão entre os participantes sobre seus próprios objetivos, habilidades e decisões”, conclui a psicóloga.



Ações estão sendo realizadas desde o último sábado (6)

## Município investirá mais de R\$ 9,2 milhões em equipamentos

### Assessoria

Com um investimento de R\$ 9.239.333,36, a Prefeitura de Pato Branco publicou nesta terça-feira (09) a licitação para a aquisição de equipamentos para o Parque de Máquinas. “Estamos renovando a nossa frota de máquinas, para melhor atender a nossa população”, enaltece o prefeito de Pato Branco, Robson Cantu.

Serão adquiridos seis caminhões chassis 6x4, duas motoniveladoras, uma pá carregadeira sobre rodas, uma escavadeira hidráulica, uma retroescavadeira 4x4 e um

rolo compactador vibratório autopropelido.

A licitação, na modalidade pregão, na forma eletrônica e do tipo menor preço, está marcada para o dia 22 de agosto, às 9h. As propostas devem ser encaminhadas exclusivamente por meio do sistema eletrônico, até as 08h59 do dia 22, no link <https://www.gov.br/compras/pt-br/>, no qual o edital 117/2022 está disponível para download.

Os recursos são por meio de operação de crédito entre o município e a Agência de Fomento do Paraná S/A.



RODINEI SANTOS/PMPB

Investimento será em equipamentos para o parque de máquinas

## Empresa apresenta andamento de projetos complementares da ampliação do aeroporto



NELSON DA LUZ JUNIOR/DIÁRIO DO SUDOESTE

Apresentação foi feita a vereadores de Pato Branco

### Nelson da Luz Junior

nelson@diariosudoeste.com.br

Na tarde desta quarta-feira (10), representantes da empresa Paralelo Engenharia e Informática realizaram uma apresentação do andamento dos projetos complementares relacionados a ampliação do Aeroporto Regional Juvenal Loureiro Cardoso.

A apresentação foi feita a vereadores de Pato Branco, na sala de reuniões da Câmara Municipal. O secretário municipal de desenvolvimento econômico, Marcos Colla, também acompanhou a explanação.

De acordo com Roberto Dumas, representante da Paralelo, integram as responsabilidades da empresa o desenvolvimento de projetos como as pavimentações da extensão de pista e da taxiway, as interfaces dessas pavimentações com o projeto arquitetônico e de paisagismo, sistemas elétricos, eletrônicos, cabeamentos, sistemas de automação, ar-condicionados, drenagem, iluminação da estrutura e da pista.

Estes projetos foram desenvolvidos a partir do projeto arquitetônico, desenvolvido pelas equipes do Município de Pato Branco. Roberto explicou que os projetos estão sendo criados a partir da metodologia Building Information Modeling (BIM), processo de modelagem virtual que reduz a possibilidade de erros de compatibilização com outros projetos relacionados a obra, bem como de execução.

Com isso, explica o representante, tam-

bém diminuem os riscos da necessidade de aditivos na obra por conta de erros de projeto. A tendência indica que a metodologia deverá se tornar o padrão para obras públicas.

Ainda segundo Dumas, o prazo para a entrega é de 30 a 40 dias. “Nós estamos na fase do projeto executivo. Então já foi entregue o projeto preliminar, o anteprojeto, e projeto básico, e agora é o grande final, que é o detalhamento executivo, a parte de custos e definições arquitetônicas finais. Tudo está em andamento dentro do prazo”, detalhou Dumas.

**“Projetos complementares devem ser finalizados em cerca de 30 dias”**

### Ampliação

A execução das obras do aeroporto regional de Pato Branco será realizada por outra empresa, selecionada por meio de licitação após a finalização das etapas de projetos e outros trâmites.

As mudanças mais significativas no cronograma de ampliação incluem o aumento do pátio para a acomodação de até três aeronaves dos modelos Embraer 195 E2 e Boeing 737 – 800, e a construção de um novo terminal, com dois pavimentos, que permitirá a movimentação de até 220 passageiros em horário de pico.

**SUPER CAMPANHA DE Peças**

Peças com até **23%** de desconto e lubrificantes com preços especiais!

Você também pode deixar um crédito e garantir os descontos em até 90 dias.

Visite uma de nossas lojas e aproveite!

**Taisa**  
Tradição, Confiança e Credibilidade

MÊS TAISADO DO Agricultor

**NEW HOLLAND**  
AGRICULTURE

Campagna válida de 15/07 a 13/08/2022.

**Um sorriso muda o presente!**

Venha aproveitar

☎ 46 3235-0180

☎ 46 99127-7074

Rua Caramuru, 180, Centro, Pato Branco/PR

**OdontoTop**  
HOSPITAL DO DENTE

Odontop Pato Branco | LDB nº 13.171 | Aberto Segunda a Jm | 08h às 20h

# IBGE: vendas no varejo caem 1,4% em junho

## Agência Brasil

O comércio varejista no país registrou queda de 1,4% no volume de vendas, na passagem de maio para junho. Esta é a segunda redução seguida no setor, que, com isso, acumula retração de 0,8% em dois meses, na comparação com o bimestre anterior. Os dados da Pesquisa Mensal do Comércio (PMC) foram divulgados na quarta-feira (10) pelo Instituto Brasileiro de Geografia e Estatística (IBGE).

De acordo com o instituto, o resultado de junho é o pior desde dezembro, quando as vendas registraram queda de 2,9% na comparação mensal. No acumulado do ano, houve alta de 1,4% frente ao mesmo período de 2021. Já nos últimos 12 meses, a perda foi de 0,9%. Na comparação com junho do ano passado, a queda foi de 0,3%.

Por outro lado, a receita nominal apresenta alta em todas as comparações. De maio para junho subiu 0,2%, em relação ao mesmo período de 2021 a alta é de 17,1%, o acumulado de 2022 é de 16,9% e no acumulado de 12 meses a receita nominal do comércio subiu 13,5%.

A retração nas vendas no mês ocorreu em sete das oito atividades analisadas. As maiores influências foram nos setores de tecidos, vestuário e calçados (-5,4%) e em hiper e supermercados, produtos alimentícios,

bebidas e fumo (-0,5%). Livros, jornais, revistas e papelaria tiveram queda de 3,8% e Combustíveis e lubrificantes caíram 1,1%.

A receita nominal no mês ficou positiva nos setores de artigos farmacêuticos, médicos, ortopédicos e de perfumaria (2,1%), hiper e supermercados, produtos alimentícios, bebidas e fumo (0,3%) e equipamentos e materiais para escritório, informática e comunicação (0,1%). Livros, jornais, revistas e papelaria tiveram queda de 7,1% e tecidos, vestuário e calçados caíram 4,4%.

## Inflação

O gerente da pesquisa, Cristiano Santos, destacou o fator da inflação nos resultados negativos na venda e positivos na receita.

“A atividade de hiper e supermercados teve uma influência importante da inflação ao longo do primeiro semestre do ano. Entre abril e maio, houve variação de 4% na receita e de 1% no volume de vendas, indicador em que a pesquisa já desconta a inflação. De maio para junho, essa atividade teve queda de 0,5% no volume, mas variou 0,3% em receita. Isso significa que há amplitude menor da inflação, mas o suficiente para que o volume tivesse uma variação negativa, apesar de a receita ficar no campo positivo.”

De acordo com ele, o setor de tecidos, vestuário



Setor de calçados esteve entre os mais atingidos pela queda

e calçados ainda está 9,9% abaixo do patamar pré-pandemia, em fevereiro de 2020.

“Essa atividade teve uma queda intensa na passagem de maio para junho. Ao longo do ano, houve altas ligadas a uma nova estratégia adotada por essas empresas de também se lançar no comércio eletrônico, de fazer vendas virtuais de forma mais forte do que se fazia antigamente, já que, nesse setor, experimentar um produto antes de comprar é muito importante”.

O gerente ressaltou que a única atividade que cresceu em relação a maio foi a de artigos farmacêuticos, médicos, ortopédicos e de perfumaria, com aumento

de 1,3% nas vendas.

“Nesse segmento, o aumento é ligado aos artigos farmacêuticos e reflete a alta nos preços dos medicamentos. Esse é um tipo de produto que, na maioria das vezes, você não consegue substituir. Isso aumenta o dispêndio de uma família que pode ter que gastar nessa atividade e diminuir o consumo em outras”, afirmou.

## Acumulados

No primeiro semestre de 2022, o varejo acumulou alta de 1,4% nas vendas, após queda de 3,0% no segundo semestre do ano passado, com aumento em seis atividades.

As maiores variações

foram em livros, jornais, revistas e papelaria (18,4%), tecidos, vestuário e calçados (17,2%) e artigos farmacêuticos, médicos, ortopédicos e de perfumaria (8,4%).

As quedas nas vendas no período foram registradas nos setores de móveis e eletrodomésticos (-9,3%) e em outros artigos de uso pessoal e doméstico (-2,8%).

A receita nominal do varejo acumulou alta de 13,5% nos 12 meses encerrados em junho, com destaque para combustíveis e lubrificantes (39,8%), tecidos, vestuário e calçados (20,9%) e artigos farmacêuticos, médicos, ortopédicos e de perfumaria (14,0%).

Tiveram queda no acumulado de 12 meses as re-

ceitas de móveis e eletrodomésticos (-4,0%) e equipamentos e materiais para escritório, informática e comunicação (-1,1%).

## Varejo ampliado

Os dados da pesquisa mostram que o comércio varejista ampliado, que inclui veículos e materiais de construção, teve queda nas vendas de 2,3% na passagem de maio para junho. A retração foi de 4,1% no setor de veículos e motos, partes e peças e de 1,0% em material de construção.

Nos acumulados, o segmento de veículos e motos, partes e peças teve crescimento de 0,4% no semestre e 3,0% em 12 meses. Material de construção registrou queda de 7,3% de janeiro a junho de 2022 e acumula perda de 7,7% em 12 meses. Considerando o varejo ampliado, houve aumento de 0,3% no semestre e queda de 0,8% em 12 meses.

Na receita nominal, o varejo ampliado registrou queda de 0,9% na comparação mensal, com retração de 3,2% em veículos e motos, partes e peças e de 0,2% em material de construção.

No primeiro semestre, veículos e motos, partes e peças cresceram 17,4% em receita e material de construção subiu 6,6%, somando 15,9% de aumento no varejo ampliado. Em 12 meses, os avanços nas receitas foram de 19,3%, 10,2% e 14,2%, respectivamente.

## Julho registra temperatura média mais alta da história

### Agência Brasil

Mesmo no inverno, os termômetros brasileiros registraram as temperaturas mais altas dos últimos 61 anos. Dados do Instituto Nacional de Meteorologia (Inmet) revelam que a temperatura média do mês de julho chegou a 22,8°C, um aumento de 0,82 grau acima da média histórica registrada em 2015, fazendo de julho de 2022 o mais quente que se tem registro na história do Brasil para o período.

A meteorologista do Inmet Danielle Barros explica que, nos últimos anos, o país tem registrado invernos mais quentes.

“A gente está tendo invernos mais quentes, principalmente nos últimos 10 anos. Isso aí pode estar relacionado muito à persistência de massas de ar quente sobre a região central. O que é comum, mas elas estão mais frequentes. Aumento também das áreas mais desmatadas que estão

levando pouca chuva para região central nessa época do ano”, afirmou.

Mas esse evento não está restrito ao Brasil. A Agência Estatal de Meteorologia da Espanha, por exemplo, também registrou recorde em julho ao atingir

uma temperatura média de 25,6°C.

Outro caso foi no Reino Unido, com o registro da temperatura mais alta de sua história. Segundo o serviço nacional de meteorologia do Reino Unido, os termômetros de Londres

marcaram 40,2°C.

Para agosto, a meteorologista do Inmet também prevê temperaturas altas. “Eu acredito que as temperaturas em agosto possam ser acima da média, mas não tanto quanto essas de julho. Foi um mês atípico.”

## NOTAS

## Informática básica em Coronel Vivida



A Secretaria de Assistência Social de Coronel Vivida iniciou na noite de segunda-feira (8), o curso de Aperfeiçoamento em Informática Básica.

Com a sala cheia, a turma deverá cumprir uma carga horária de 36 horas onde serão abordados os temas: pacote Office (Microsoft Word, Excel e Power Point); fundamentos da Cybersegurança. Tem como objetivo, proporcionar a familiaridade com o computador e a internet, capacitando-os a desenvolver atividades ligadas à área de informática de modo profissional e atualizado, visando à ampla utilização dos recursos de editoração de texto, planilhas eletrônicas, softwares de apresentação e de-

mais aplicativos.

“É uma grande oportunidade para os nossos jovens vivendenses de se aprimorarem em uma área tão importante que é a tecnologia da informação. E neste curso, eles terão os primeiros contatos com a área da informática, e quem sabe, vamos estimular e oportunizar para muitos o início de uma carreira”, destacou o prefeito Anderson Barreto.

No próximo dia 15 de agosto vai iniciar o curso de Programador de Sistema, que ainda conta com algumas vagas. Os interessados podem procurar a Secretaria de Assistência Social para realizar a sua matrícula. Informações pelo 3232-3650.

## Show de Choro em Chopinzinho

No próximo dia 18, Chopinzinho receberá o concerto instrumental liderado pelo bandolinista Daniel Migliavacca, que conta com a participação de Lucas Melo (violão 7 cordas) e Luís Rolim (percussão). Migliavacca é um dos jovens representantes do Choro e do bandolim no Brasil. Tem se destacado em diversos projetos como instrumentista, compositor, arranjador e diretor musical. Já conquistou prêmios pelo Brasil como instrumentista e compositor. O evento acontecerá no Anfiteatro David Rogos Schmitz, às 20h, a entrada é gratuita.

O concerto apresenta um panorama da história do Choro que, apesar de ser um gênero genuinamente brasileiro e a primeira música urbana do país, ainda é pouco difundido. O repertório, com arranjos e direção musical de Daniel Migliavacca, homenageia compositores fundamentais do gênero como Chiquinha Gonzaga, Joaquim Callado, Anacleto de Medeiros, Chiquinha Gonzaga, Ernesto Nazareth, Garoto, Waldir Azevedo, Pixinguinha, Luperce Miranda, Jacob do Bandolim e chorões paranaenses, como o bandolinista Walter Scheibel.

# UFFS realiza processo seletivo que contempla povos indígenas

## Assessoria

A Universidade Federal da Fronteira Sul (UFFS) publicou o edital de processo seletivo exclusivo para vagas suplementares nos cursos de graduação do Programa de Acesso e Permanência dos Povos Indígenas (PIN) para estudantes indígenas. As vagas são para os campi Realeza, Laranjeiras do Sul, Chapecó, Erechim e Cerro Largo. Os candidatos aprovados ingressam no primeiro semestre de 2023.

As inscrições para o processo seletivo do PIN iniciam no dia 15 de agosto, a partir das 8h, e seguem até as 8h, do dia 8 de setembro. Para a realização da inscrição, o candidato deverá preencher o formulário eletrônico disponível no site da UFFS ([www.uffs.edu.br](http://www.uffs.edu.br)), na área de Ingresso.

## Formulário de Inscrição PIN

No preenchimento do formulário,

além de informar os dados pessoais, o candidato deve escolher até duas opções de cursos de graduação no mesmo campus de oferta e escrever a carta de intenções, conforme orientações descritas no Anexo I do Edital N° 849/GR/UFFS/2022.

O processo seletivo se realizará em duas fases: a primeira será a avaliação da carta de intenções e a segunda etapa será uma entrevista, ambas de caráter eliminatório e classificatório.

A carta de intenções deverá ser escrita em língua portuguesa com, no mínimo, 15 linhas e, no máximo, 30 linhas, além de ser de autoria do participante. Identificado plágio ou cópia, será atribuída nota zero à carta, e o candidato será desclassificado do processo seletivo.

O quadro de cursos e vagas de cada campus, assim como todas as informações sobre o processo seletivo estão disponíveis no Edital N° 849/GR/UFFS/2022.

**TODA LOJA COM**  
**50%**  
**DESCONTO**  
**PROMOÇÃO**

magazine  
 MA avenida

Rua Guarani, 47 - Pato Branco - 46 3224 1437



Luana Vanessa e Silvano Perusso com suas filhas Helena e Laura, em sessão fotográfica na Foto Chicovski Digital



Parabéns aos pais que viram o amor gerar um fruto que trará muita felicidade aos dois. Júlia filha de Ana Letícia Kupkovski e Érico Macedo - Casulo Baby Fotografia

Caroline de Freitas Krasniak comemorou seus 15 anos em 9 de julho com uma linda festa. Parabéns Carol! Foto Chicovski Digital

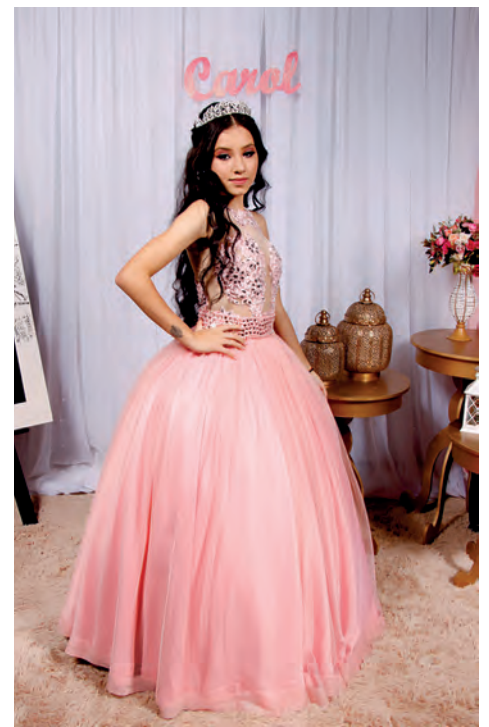

Mais uma turma de alunos Uninter que recebeu o seu diploma na formatura que aconteceu no dia 30 de julho, no auditório do Polo Uninter Pato Branco. A equipe do Polo parabeniza os formados e deseja a todos muito sucesso



Miguel Bortolini comemorou seu 1º aniversário em 10 de julho com uma linda festa. Ele é filho de Daiana e Ademir e irmão da Amanda e Alana. Foto Chicovski Digital

*Lasertterapia & Ozonioterapia*

**Tratamento de Feridas AGUDAS e CRÔNICAS**  
(pés diabéticos, úlceras venosas, arteriais, neuropáticas, oncológicas, traumáticas, escaras, infectadas)

- Desbridamento de feridas e troca de Curativos
- Tratamento de Queimaduras
- Deiscências Cirúrgicas
- Dermatites
- Tratamento de DORES CRÔNICAS articulares, musculares e ligamentares
- Tratamento de Complicações da diabetes
- Tratamento de infecções
- Tratamento Complementar do câncer
- Tratamento Complementar da infecção pelo HIV
- Tratamento complementar de doenças autoimunes (artrite reumatóide, Lúpus, doença celíaca, esclerose múltipla)
- Tratamento de herpes simples e micoses e fungos

**DRA. MICHELLE CHOCIAI**  
LASERTERAPIA E OZONIOTERAPIA

AGENDE SUA AVALIAÇÃO ATRAVÉS DO FONE E WHATSAPP  
**46 2604-0300**

@clinica.dra.michellechociai  
Edifício João Gava: Av. Brasil, 534 Sala 905 - Pato Branco

**MR. CAT**

**DIA DOS PAIS**

Novidades exclusivas para presentear aqueles que inspiram, vibram e torcem com as conquistas dos filhos!

46 99985-6248  
Rua Itabira, 1.383 - Centro - Pato Branco/PR





## FOTO DO DIA



Equipes de segurança e salvamento durante o resgate do condutor da caminhonete que se envolveu em acidente na PR-182, entre Ampère e Francisco Beltrão

DIRCEU ANTONIO RUARO

## A necessidade de ficar conectado a nossa saúde

Amigos leitores, no texto da semana passada, trouxe à discussão, a questão de estar conectados, porém isolados. Ou seja, sem demonizar nenhum tipo de tecnologia de informação e comunicação, afirmo que é necessário se ter “bom senso” e orientar nossas crianças e adolescentes para o uso das novas tecnologias sem colocar em risco nossas relações interpessoais.

A partir do texto, recebi alguns comentários e questionamentos. Um dos questionamentos pede que aborde a questão das “telas” e possíveis influências na criança e adolescentes.

Inicialmente parece fácil falar sobre isso, mas não é. A questão não pode ser simplesmente a de dizer se é muito ou pouco tempo, se prejudica ou o que prejudica. Há questões pessoais e de necessidades que não podem ser consideradas apenas da perspectiva de dizer sim ou não.

Em termos tecnológicos, sabemos que a partir dos anos 1950, quando os televisores começaram a tornar-se comuns para todos, as pessoas mudaram drasticamente seu modo de viver. Muitas pessoas passaram a consumir horas e horas na frente da televisão. Parece que isso faz muito tempo, mas não é bem assim. As famílias foram criando “culturas” de consumo das tecnologias de acordo com suas necessidades e especialmente, de acordo com suas possibilidades econômicas.

Existem diversos estudos, no mundo inteiro, sobre o tempo de uso de telas na vida

das pessoas. Um dos estudos que cito é o realizado no Reino Unido em 2014, no qual os pesquisadores procuraram saber quantas horas por dia as crianças e adolescentes do Reino Unido passam na frente das telas (televisão, video games, música, internet, telefone celulares). O resultado, pode parecer absurdo, pois sendo a pesquisa, o uso diário de tecnologias de comunicação e informação, chegava a 8.3 (oito ponto três) horas diárias.

Evidentemente que há dificuldades em se estabelecer o que seja “bom senso” no uso de tecnologias de informação e comunicação, quando se vive um mundo absolutamente conectado. Porém, especialistas das diversas áreas da saúde têm dito que a exposição excessiva a uma tela pode gerar SVRC, a Síndrome Visual Relacionada a Computadores. Além do ressecamento ocular, ela também tem como sintoma a dor de cabeça, que é gerada justamente por esse “cansaço na vista”, ou seja, fisicamente, já se tem um grande problema.

Nosso cotidiano está imerso no mundo da tecnologia, especialmente na comunicação e informação. Não se consegue mais viver sem celular, por exemplo. Parece que há uma “síndrome de conexão”. As pessoas chegam em qualquer ambiente, seja casa de amigo, escolas, lojas, consultórios e, imediatamente querem saber da disponibilização de internet.

Parece ser impossível às pessoas ficar sem acesso web. De fato, o que se observa

é que é muito difícil pensar em uma vida completamente desconectada, mas é importante lembrar que passar muitas horas na frente da tela do computador, tablet ou celular é péssimo para a nossa saúde, mesmo que você esteja estudando, trabalhando ou fazendo alguma outra tarefa considerada indispensável.

Muitos especialistas consideram que a internet vicia e pode causar dependência dizendo, inclusive que o quadro não é muito diferente do visto em dependentes químicos, porque a pessoa que não consegue ficar offline pode se tornar irritada e ansiosa enquanto não estiver conectada, sentindo a necessidade de navegar na web o tempo todo. Nos piores casos, o vício pode gerar depressão, afetando a autoestima e fazendo a pessoa perder o interesse em atividades que antes a alegravam, culminando em uma infelicidade profunda.

Além das desvantagens físicas, passar muito tempo conectado pode fazer com que a pessoa tenha problemas para se relacionar - ou então mascarar uma possível fobia social, ou seja, dificulta o contato pessoal presencial, fazendo com que ela evite ao máximo qualquer tipo de contato social, por mais que ela conheça as pessoas presentes.

A vontade de ficar conectado sem sair de casa se torna muito maior do que a ver qualquer pessoa, o que causa, claro, graves problemas de relacionamento. Por isso, é importante ficar atento aos sinais: prefere ficar em casa conectado do que encon-

trar as pessoas cara a cara? Evita ao máximo qualquer tipo de evento ou encontro, seja ele entre amigos, família ou em um relacionamento?

Essa chamada “sociedade digital” que vivemos precisa ter em mente que as crianças e adolescentes, têm um processo de desenvolvimento que necessita da interação social para desenvolver com harmonia. Por isso, os pais e educadores devem levar essa questão em conta para que as crianças e adolescentes possam viver cada fase de seu desenvolvimento aprendendo a lidar com as novas tecnologias de informação e comunicação.

A Organização Mundial da Saúde e a Sociedade Brasileira de Pediatria indicam que os pais imponham limites aos filhos para o uso de computadores, celulares, tablets e televisão diariamente, o que envolve, certamente a questão da educação. Na próxima semana, falaremos sobre a questão educacional e o uso de mídias de comunicação e informação, por ora, pense nisso enquanto lhe desejar boa semana.

Doutor em Educação pela Unicamp, psicopedagogo Clínico-Institucional, pró-reitor Acadêmico do Unimater



**DIÁRIO DO SUDOESTE**

Propriedade de Editora Juriti Ltda.  
CNPJ 80.192.081/0001-08 - Fundada em 19/03/1986

Administração, Redação e Oficinas  
Rua Caramuru, 1267 - CEP 85.501-356 - Pato Branco - PR

PABX (46) 3220-2066  
www.grupodiario.com.br

Jornalismo: 46 99114-4400 Social: 46 99110-7053 Circulação: 46 99102-4147

EXPEDIENTE

Presidente: Delise Guarenti Almeida  
Diretor Geral: André Guarenti Almeida  
Gerente Geral: Edegar L. Del Sent  
Gerente Comercial: Marlene Raiher Charavara  
Editora-chefe: Marcilei Rossi  
Editora de Suplementos: Mariana Salles

Geral: diario@diariosudoeste.com.br  
Redação: redacao@diariosudoeste.com.br  
Publicações legais: editais@diariosudoeste.com.br  
Classificados: classificados@diariosudoeste.com.br  
Comercial: comercial@diariosudoeste.com.br  
Circulação: circulacao@diariosudoeste.com.br

www.diariosudoeste.com.br

| ASSINATURAS                 | Semestral (6 meses) | Anual (12 meses) | Bianual (24 meses) | Online                |
|-----------------------------|---------------------|------------------|--------------------|-----------------------|
| À vista                     | R\$ 215,00          | R\$ 396,00       | R\$ 746,00         | R\$ 178,80 (Anual)    |
| Parcelas 3x (30/60/90 dias) | R\$ 85,00           | R\$ 140,00       | R\$ 265,00         | R\$ 89,40 (Semestral) |

Nota: Artigos publicados e identificados não traduzem, necessariamente, a opinião deste jornal e são de inteira responsabilidade de seus autores.

**PLANTÃO****3º BPM comemora os 168 anos da Polícia****Preso acusado de associação ao tráfico**

A Polícia Civil do Paraná, através do setor de investigação da 5ª Subdivisão Polícia (5ª SDP), cumpriu um mandato de prisão na manhã de quarta-feira (10), no bairro Bortot, em Pato Branco. Segundo o delegado-chefe da 5ª SDP, Helder Lauria, o homem, de 45 anos, era foragido da Justiça de Minas Gerais, onde responde pelo crime de associação ao tráfico de drogas. Ele foi encaminhado ao Departamento Penitenciário, estando à disposição da Justiça.

**Apreensão de arma**

A Polícia Militar abordou um bar na última terça-feira à noite, em Salto do Lontra. Os policiais encontraram no balcão do estabelecimento um revólver calibre 22, com seis munições intactas. O proprietário do bar assumiu a propriedade da arma de fogo. Ele foi conduzido, juntamente com o revólver e as munições, à Delegacia da Polícia Civil para as devidas providências.

**Prisão na região**

Durante patrulhamento terça-feira pelo bairro Alvorada, em Barracão, a Polícia Militar abordou um veículo suspeito de estar carregado com mercadorias contrabandeadas da Argentina.

O condutor foi revistado e não tinha nada de ilícito, mas os policiais descobriram que havia um mandato de prisão contra ele, que foi encaminhado à Delegacia da Polícia Civil de Santo Antônio do Sudoeste.

**Furto qualificado**

A Polícia Militar foi comunicada, na terça-feira, que estava ocorrendo um furto em uma residência na rua Texas, em Francisco Beltrão. Os policiais foram até o local e flagraram dois masculinos saindo do imóvel.

Eles tentaram fugir, mas foram localizados. Durante a tentativa de fuga, os dois homens abandonaram duas mochilas, contendo vários produtos, sendo que partes deles foram identificados pela vítima do furto. Os presos e os objetos foram entregues na Delegacia da Polícia Civil para as providências cabíveis ao fato.

**Redação**

redacao@diariodosudoeste.com.br

O 3º Batalhão da Polícia Militar (3º BPM), de Pato Branco, realizou na manhã de quarta-feira (10), no Auditório da Unidep, a solenidade em comemoração aos 168 anos da gloriosa Polícia Militar do Paraná. Estiveram presentes o comandante do batalhão, tenente-coronel Heraldo Correia de Lima, demais oficiais, ex-comandantes do 3º BPM, lideranças locais e regionais, além dos alunos do Curso de Formação de Praças.

A solenidade foi marcada pela entrega de medalhas de ouro, prata e bronze para policiais com 30, 20 e 10 anos de trabalho, respectivamente. Também receberam medalhas de honra ao mérito os policiais que se destacaram nas suas atividades dentro do serviço operacional.

O comandante do 3º BPM, te-

nente-coronel Heraldo Correia de Lima, afirmou que a Polícia Militar do Paraná é uma instituição centenária que vem ao longo do tempo enaltecendo todo o seu trabalho e bem servindo a população do Paraná. “Temos uma evolução natural das coisas e tentamos sempre manter a paz e a harmonia dos cidadãos de todo o Paraná, em especial, como 3º BPM, do Sudoeste paranaense. O 3º BPM tem evoluído muito a parte de tecnologia, comportamento e treinamento dos policiais, além da aquisição de viaturas e equipamentos novos para evoluirmos cada vez mais” destacou.

O tenente-coronel Heraldo também comentou sobre a redução de áreas de atuação dos batalhões para prestar um melhor atendimento a comunidade. Ele disse que foi criada a 12ª Companhia Independente de Palmas, que vai dividir a área do 3º BPM, mas isso vem a incrementar



A solenidade foi marcada pela entrega de medalhas aos policiais por tempo de serviço e para os que se destacaram no serviço operacional

o atendimento à população. “É uma evolução natural, onde uma companhia se torna independente e depois evolui para um batalhão. São 63 anos do 3º BPM, que tinha uma área de atuação de União da Vitória até Guaíra. Então era um território muito grande que foi dividido em com-

panhias e batalhões. Nós temos evoluído no sentido de dar instruções e acesso a cursos aos policiais militares. Temos um curso de formação de soldados que iniciou na semana passada e vem a contribuir com um efetivo maior para o atendimento da população”, completou.

**Jovem é estuprada e ajuda a prender autor em Itapejara D'Oeste****Marcilei Rossi**

marcilei@diariodosudoeste.com.br

Uma jovem de 18 anos foi estuprada por volta das 23h da terça-feira (9), no cemitério de Itapejara D'Oeste, e após se soltar das amarras identificou o autor, que foi preso.

Segundo a delegada Franciela Alberton, da Delegacia da Mulher de Pato Branco, que ouviu a vítima, a jovem retornava para casa ao sair

da academia quando foi abordada pelo criminoso, que a segurou pela boca para impedir um possível pedido de socorro. Usando de força, a levou para o interior do cemitério, que era próximo ao local da abordagem.

Ainda conforme relato, o autor do crime despiu a vítima, amarrando pernas e braços e a amordaçou usando sua roupa íntima. Além da abusar da jovem, o autor levou seu celular e calçado.

Após ter conseguido se soltar, a jovem pediu socorro para a Polícia Militar, que realizou buscas. A jovem informou aos policiais que, na tentativa de se defender, ela mordeu a mão do agressor, e que teria causado ferimentos. A vítima também relatou que o homem tinha uma tatuagem no rosto.

Durante as buscas próximo ao local do crime, a polícia, que estava com a jovem na viatura, identificou o autor. Além da descrição física passada

pela jovem, o homem estava com um ferimento sangrando em um dedo. Ele recebeu voz de prisão e foi autuado pelos crimes de estupro e roubo.

Franciela revelou ainda que o autor do crime tem 33 anos e havia saído da cadeia há dois dias, estava utilizando tornozeleira eletrônica, mas essa estava descarregada no momento da abordagem. O autor do crime segue preso na carceragem do Departamento Penitenciário em Pato Branco.

**Caminhão tomba após colisão e interdita rodovia**

Por volta das 7h de quarta-feira (10), socorristas do Samu foram acionados para atender um acidente na PR-182, rodovia que liga Ampére a Francisco Beltrão, na altura da localidade de Jacutinga. A colisão foi entre uma camionete e um caminhão, carregado de milho, que tombou após o acidente e a carga ficou espalhada pela pista.

O caminhão tombado bloqueou a rodovia por várias horas, nos dois sentidos. A Polícia Rodoviária Estadual (PRE) se deslocou ao local para regular o trânsito. De acordo com capitão



O caminhão, que estava carregado de milho, ficou atravessado na pista

José Batista dos Santos, comandante da 6ª Companhia da PRE, foi necessária a retirada da carga e do caminhão para liberar a pista.

Além do transtorno, o

acidente causou ferimentos no condutor da camionete, que foi encaminhado para receber cuidados médicos. Já o motorista do caminhão não se feriu. (Redação)

**PM apreende 170kg de maconha na PRC-280**

A Polícia Militar apreendeu, no fim da tarde de terça-feira, na PRC-280, em Renascença, cerca de 170kg de maconha, durante a Operação Controle Brasil. A droga estava sendo transportada em um Renault/Logan, que teria sido locado pelo traficante.

Pelo que foi divulgado pela Polícia Militar, as equipes de Renascença e Marmeleiro estavam realizando a Operação Controle Brasil na PRC-280, quando desconfiaram do Renault/Logan, que aparentava estar carregado. O motorista, ao avistar a viatura, tentou fugir em alta velocidade, mas foi alcançado e abordado.

Durante buscas no veículo, os policiais encontraram dezenas de tabletes de maconha, que totalizaram 170kg. O condutor do veículo relatou que ganharia R\$ 10 mil para fazer o transporte do entorpecente de Guaíra a Lages (SC). Ele também disse aos policiais que o veículo era locado.

O homem foi preso em flagrante por tráfico de drogas. Ele foi entregue, juntamente com a maconha e o veículo, na Delegacia da Polícia Civil de Francisco Beltrão. (Redação)



A maconha estava sendo transportada para Lages (SC)

**SOMOS TECNOLOGIA, SOMOS EVOLUÇÃO!**

**INVIOLÁVEL**  
SEGURANÇA E MONITORAMENTO

Pato Branco, PR . 46 3225-3848 . inviolavel.com

# Pato Branco terá primeiro torneio de tiringol



Lançada em 2021, nova modalidade teve eventos promocionais

**Nelson da Luz Junior**  
nelson@diariodosudoeste.com.br

Começa neste mês o primeiro Campeonato de Tiringol, nova modalidade esportiva criada por entusiastas locais. De acordo com informações dos organizadores, o campeonato terá disputas quinzenais entre o dia 28 de agosto e o dia 4 de dezembro de 2022, em locais que ainda serão divulgados.

Ainda segundo os organizadores, haverá jogos nas categorias masculino e feminino. As equipes interessadas em participar devem se inscrever por meio do número de WhatsApp (46) 9.9108-8699, até o dia 23 de agosto. A inscrição custa R\$ 100 por equipe, e serão distribuídos R\$ 10 mil em prêmios.

De acordo com Mari Teixeira, presidente da Associação Pato-branquense

de Tiringol, podem ser inscritos até oito competidores por equipe. "O mínimo é três e o máximo é oito, já considerando atletas reservas", explica a presidente.

As disputas, porém, são realizadas entre duas equipes de até cinco atletas. Em resumo, o tiringol é uma modalidade inspirada no pênalti do futebol. A equipe que converter mais gols vence o jogo.

O tiringol foi lançado

oficialmente em 2021, e até o momento foram feitos torneios amistosos de divulgação da nova modalidade. "Cada campeonato terá um regulamento específico, mas a disputa é a mesma, é chute ao gol. São cinco batidas, e inclusive o goleiro também bate", diz Mari.

Informações sobre o torneio e a modalidade também estão disponíveis no site [www.tiringol.com.br](http://www.tiringol.com.br).

## Furacão joga na Argentina



JOSÉ TRAMONTIN

O Furacão se preparou e quer a classificação diante do Estudantes

O Athletico Paranaense está pronto para o compromisso contra o Estudantes, na Argentina, um dos jogos mais importantes da temporada para o Rubro-Negro, que busca chegar à semifinal da Conmebol Libertadores. A partida decisiva desta quinta-feira vai começar às 21h30 (horário de Brasília).

O último treino foi realizado na manhã de quarta-feira (10), no CAT Caju. O

trabalho definiu o time que vai a campo no Estádio Jorge Luis Hirschi, em La Plata, pelo jogo de volta das quartas de final. Uma vitória no tempo normal por qualquer placar classifica o Rubro-Negro.

O dia começou bem cedo para o time do Athletico Paranaense no CAT Caju. Às 8h da manhã, atletas e comissão técnica já estavam reunidos em um dos auditó-

rios do clube para a reunião técnica pré-jogo. Depois o grupo realizou um treino leve com bola. Próximo do fim da sessão do dia, todos os atletas do elenco também foram destacados para treino de cobranças de pênaltis.

Uma vitória por qualquer placar durante o tempo normal em La Plata já garante o Athletico Paranaense na semifinal da Libertadores. No jogo de ida, as

duas equipes empataram, sem gols, no Estádio Joaquim Américo.

Não há critério de gol qualificado, quando uma equipe tem vantagem por ter feito gol fora de casa. Por isso, um novo empate agora na Argentina, por qualquer placar, leva a decisão da vaga para a disputa por pênaltis logo após o tempo normal. Não há prorrogação. (Assessoria)

## Pato Branco vai sediar a fase final dos JAPs em 2023

Em disputa acirrada contra Toledo, Pato Branco venceu e vai sediar a fase final dos Jogos Abertos do Paraná (JAPs) em 2023. A eleição começou na terça-feira, quando houve empate em 26 votos, mas na quarta-feira Pato Branco obteve 41 votos dos municípios paranaenses, contra 36 de Toledo, sendo escolhido como sede dos JAPs. A última vez que Pato Branco sediou a competição foi em 2013.

O secretário municipal de Esporte e Lazer, Alexandre Zoche, afirmou que fizeram todo um planejamento para realizar uma edição por ano dos Jogos Oficiais do Paraná, em Pato Branco, com o aval do prefeito Robson Cantu. Ele destacou que no próximo ano, com a realização da fase final dos JAPs, vão receber atletas e dirigentes de todos os municípios do Estado para uma grande confraternização do esporte.

Zoche acrescentou que já vão começar a organizar os detalhes que precisam ser adequados no Município para que Pato Branco seja a capital do esporte com a realização da fase final dos JAPs, com a população colocando o esporte como uma rotina de vida. "Fizemos todo um planejamento na Secretaria de Esportes. Com isso, entramos no radar do Governo do Estado para sediar os Jogos Oficiais", completou. (Redação)

## Marreco Futsal vence o Foz pela Liga

A equipe do Marreco Futsal disputou terça-feira à noite contra o Foz Cataratas, em Francisco Beltrão, o clássico paranaense pela Liga Nacional de Futsal (LNF). O Marreco venceu por 4 a 2 e entrou na zona de classificação para os playoffs da LNF, estando em 16º lugar, com 20 pontos.

O jogo foi bastante equilibrado no primeiro tempo. O time beltronense abriu o placar com Cappa, mas o Foz empatou com Trentin. O Marreco voltou a abrir vantagem com Edimar, mas Trentin empatou novamente. O representante de Francisco Beltrão partiu para cima do adversário e Cappa fez 3 a 2.

Já no segundo tempo, as duas equipes tiveram boas oportunidades. No entanto, somente o Marreco, que precisava da vitória para permanecer na briga pela classificação, conseguiu marcar, com Amadeu, nos instantes finais da partida, 4 a 2.

O Marreco volta a jogar no próximo sábado, às 19h, fora de casa, contra o Joaçaba. O representante de Francisco Beltrão precisa da vitória para encaminhar a classificação. (Redação)

## CBF busca suspender partida Brasil x Argentina

A Confederação Brasileira de Futebol (CBF) vai buscar suspender a partida Brasil x Argentina, válida pelas Eliminatórias da Copa do Mundo, que foi interrompida aos cinco minutos de bola rolando, em setembro do ano passado, por questões sanitárias relacionadas à covid-19. Em nota oficial, a entidade disse que aceitou o acordo proposto pela Fifa e Associação Argentina de Futebol (AFA) para a não-realização do jogo no próximo dia 22 de setembro, em São Paulo. A partida fora transferida para esta data pela própria Fifa, em abril.

A CBF revelou ainda que Tite (treinador) e Juninho Paulista (coordenador técnico) haviam solicitado o cancelamento da partida à Ednaldo Rodrigues, presidente da entidade. Em documento encaminhado ao dirigente, a comissão técnica alegou prejuízo à preparação física dos jogadores da seleção para a Copa do Catar, citando riscos de lesões e suspensões. Outro argumento foi que o confronto entre brasileiros e argentinos inviabilizaria um segundo jogo em setembro na América do Sul.

"Diante da posição da comissão técnica, vamos procurar neste momento a Fifa para que a partida não seja realizada. Não vou medir esforços para atender a comissão técnica. A nossa prioridade é conquistar o hexacampeonato no Catar. Se a partida não é recomendada pelo comando da Seleção, vamos investir para que a partida não ocorra", disse Ednaldo Rodrigues. (Agência Brasil)



Batata Monalisa Kg

R\$ **2,89**  
Kg

Batata Doce Amarela Kg

R\$ **2,98**  
Kg

Cabotiá Kg

R\$ **1,98**  
Kg

Cenoura Kg

R\$ **2,49**  
Kg

Ovos Vermelhos Grandes RealAgro Dúzia

R\$ **5,98**  
Dúzia

Cebola Nacional Kg

R\$ **3,59**  
Kg

Repolho Verde Kg

R\$ **1,98**  
Kg

Alface Americana Verdura &amp; Vida c/ 1

R\$ **2,99**  
Unid.

Banana Caturra Kg

R\$ **2,98**  
Kg

Manga Tommy Kg

R\$ **5,99**  
Kg

Laranja Pera Kg

R\$ **2,49**  
Kg

Morango Tio André Bandeja 200g

R\$ **5,49**  
Unid.

Melão Amarelo Gaia Kg

R\$ **3,98**  
Kg

Maçã Envy Kg

R\$ **8,98**  
Kg

Uva Thompson Bandeja 500g

R\$ **7,99**  
Unid.

Nectarina Importada Kg

R\$ **13,98**  
Kg

# Classificados

imóveis | veículos | empregos | indústria | animais | produtos e serviços



46 3220.8030  
fameximoveis.com.br

CRECI J5858

VENDE



## LANÇAMENTO

Terrenos no Loteamento Rottava no Bairro Jardim Floresta, lotes a partir de **R\$ 100.000,00**. Entre em contato para mais informações.

## LANÇAMENTO

Edifício Opala, ficará localizado na Rua Tamoio, no centro de Pato Branco, opções de apartamento com 01 suíte + 01 quarto ou apartamentos studios com 01 quarto apenas. **Entre em contato para mais informações.**

VENDE



RUA CARAMURU, 372 – CENTRO – PATO BRANCO

# Habitar

IMOBILIÁRIA

CRECI-PR 3985J



VENDE

**Terreno à venda no alagado em Mangueirinha - PR, Morro Verde. Cód.: 1124.** Para você, que deseja um espaço de lazer com potencial de valorização. Terreno no alagado de Mangueirinha / PR, venha conhecer! Próximo à PR – 459, acesso principal de calçamento e com padrão Copel de energia elétrica individual instalado. Área total: 1.567,13 m<sup>2</sup>. **Valor: R\$ 220.000,00**



VENDE

**Sobrado à venda em Pato Branco – PR, Fraron. Cód.: 1112.** Excelente sobrado, alto padrão de acabamento. Com uma planta funcional para atender a sua necessidade e de sua família. Com 03 suítes, sendo uma com closet e sacada. Ampla sobra de terreno. Imóvel de esquina, e com ótima posição solar. Área construída: 164,00 m<sup>2</sup>. Área do terreno: 188,00 m<sup>2</sup>. **Valor: R\$ 790.000,00**



VENDE

**Apartamento à venda em Pato Branco - PR, Edifício Aliane Tonal. Cód.: 188.** Um charme de apartamento mobiliado disponível para venda, localizado em bairro de crescente expansão. Fácil acesso ao centro da cidade e ao Pato Branco Shopping. Com móveis sob medida, eletrodomésticos e cortinas. Sendo 03 quartos, sacada com churrasqueira e vaga de garagem individual. Área privativa: 80,00 m<sup>2</sup>. Área total: 119,00 m<sup>2</sup>. **Valor: R\$ 470.000,00**



VENDE

**Terreno à Venda em Pato Branco – PR, Vila Izabel. Cód.: 1118.** Conheça esse terreno com excelente localização, ideal para construir o seu sonho! Área total do terreno: 612,57 m<sup>2</sup>. **Valor: R\$ 550.000,00**

PLANTÃO DE VENDAS:

- ☎ 46 99911-6662 > Priscila
- ☎ 46 99138-4461 > Daiane
- ☎ 46 99942-4701 > Danyella

CRECI 13779



3225.8800  
RUA CARAMURU, 383 . www.solar.imb.br

VENDE

APARTAMENTO



**Residencial Monte Carmelo.** Avenida Brasil, 756, centro. Com área total de 88,00 m<sup>2</sup>, com 02 quartos, 02 salas, 01 vaga de garagem, sacada. **Valor: R\$ 275.000,00**

ALUGA

APARTAMENTO



**Ed. Augusto Palaoro, apto 204.** Com 70m<sup>2</sup> de área privativa. Possui 02 quartos, sala, cozinha, 01 banheiro e 01 vaga de garagem. Rua Caramuru, 709, Centro, Pato Branco-PR. **Valor R\$ 1.350,00, mais taxas.**

Moretti

**ESTUDANTE!**  
SEU NOVO LAR ESTÁ AQUI.



46 3225-3085  
moretti.imb.br

☎ 46 98404 0568 | 99105 3085 | 98419 2126

f imobiliariamoretti

apartamento  
aluga

Apartamento Locação Edifício San Marino Rua Barão do Rio Branco Centro. 01 suíte, 02 dormitórios, sala, cozinha, Wc social, lavanderia, 02 sacadas 02 vagas de garagem por apartamento, Medidor de Água e Gás individual, sacada com churrasqueira e ponto de gás, plataforma de elevação para portadores necessidades especiais, salão de festas com playground, água quente em todos os ambientes, ponto de ar condicionado em três ambientes. Creci J-4.201. Tratar fone: 046 30251911 ou 99101-1743(Whatsapp)

Aluga-se apartamento com dois dormitórios, sala, cozinha, área de serviço e garagem no centro de Pato Branco R\$ 900,00 www.joaresbrasil.com.br Creci f 12.632. Fone (46) 999720112

Aluga-se Apto Edifício Monte Moriah com 02 quartos, sacada sala com dois ambientes, cozinha, área de serviço, garagem para 01 veículo. www.joaresbrasil.com.br Creci f 12.632. Fone (46) 999720112

Famex imobiliária CRECI J5858 - Aluga apartamento no Ed. Safira, localizado na Rua Tapajós esquina com Rua Itabira, com 01 suíte, 01 quarto, 72 m², 01 vaga de garagem, sacada com churrasqueira. Apartamento com móveis planejados na cozinha e banheiro. Valor de locação R\$ 2.100,00. (REF AP251)

Imobiliária Habitar Aluga: Apartamento com 3 quartos sendo 1 suíte, localizado na Avenida Brasil, 120, Centro - Pato Branco / PR. Código 258. Acesse www.habitar.imb.br ou entre em contato (46)3225-3232, WhatsApp (46)99972-0461 CRECI-PR 3985J.

Imobiliária Habitar Aluga: Apartamento com 3 quartos, sendo 1 suíte, Edifício Imperatriz, localizado na Avenida Tupi, Centro - Pato Branco / PR. Código 1095. Acesse www.habitar.imb.br ou entre em contato (46)3225-3232, WhatsApp (46)99972-0461 CRECI-PR 3985J.

apartamento  
vende

Apartamento Ed. Jerusalém, já locado! Próprio para investidor! Pode ser desocupado para uso próprio também Oferta R\$ 199.000,00 Com Cozinha planejada, box vidro temperado, painel TV sala. Tratar

(46)98404-0568 Creci-Pr 1.530-J

Vende-se Apartamento no Edifício Premium: 01 suíte com closet, mais 02 suítes, 01 lavabo, sala de tv, sala de jantar, cozinha, sacada com churrasqueira integrada, lavanderia, 02 vagas de garagem. Valor R\$1.100.000,00. Telefone: (46) 3025-3557 / Whatsapp (46) 99971-4087 / 9973-4188/ E mail: atendimento@ciroimoveispb.com.br. Endereço: Rua Ibioporã n.º 735, Sala n.º 02, Centro, Pato Branco-PR

Vende-se Prédio no Bairro La Salle: São 08 unidades de apartamentos com 01 dormitório e 02 dormitórios. Rendimento mensal de aluguel: R\$ 5.000,00 excelente para investidor. Telefone: (46) 3025-3557 / Whatsapp (46) 99971-4087 / 9973-4188/ E mail: atendimento@ciroimoveispb.com.br. Endereço: Rua Ibioporã n.º 735, Sala n.º 02, Centro, Pato Branco-PR

Vende-se apartamento novo no Residencial Ignes Tomazi Piacentini, localização privilegiada, próximo ao Super Polo e do Uno Shopping, no Centro de Pato Branco-Pr. Apartamento contendo 01 suíte, 02 quartos, banheiro social, sala de estar e jantar, cozinha, área de serviço, sacada com churrasqueira, vaga de garagem individual. Área total 170,24m², área privativa 94,27m², com valor de R\$ 544.756,54. Roberto Corretor de Imóveis CRECI-PR: F-35689. Para mais detalhes entre em contato e agende sua visita (46) 2604-1516 / 99108-4250. Instagram: @robertoimoveispb e site: www.robertoimoveispb.com.br

Ederson Imóveis vende excelente apartamento com linda vista da cidade, sendo 01 suíte com roupeiro, 02 quartos, sala de estar, ampla sacada com churrasqueira, sala de jantar, banheiro social, cozinha sob medida, lavanderia e 01 vaga de garagem. Piso laminado, aquecimento a gás, balcão e box nos banheiros. Edifício com elevador e salão de festas. Oferta: R\$ 495.000,00. CRECI/PR 06596-J. Agende uma visita e confira: (46) 3225-4150 / 99933-5074. Mais opções em: www.edersonimoveis.com.br

Aliel Imóveis Imobiliária e Construtora - CRECI J 7640 - Vende apartamento no Edifício Andressa, com 01 suíte, mais 02 quartos, sala de estar/jantar, cozinha, área de serviço, banheiro social, sacada, vaga de garagem, 02 elevadores, móveis sob medida, playground e salão de festas. Valor: R\$ 450.000,00. Faça-nos uma visita na Rua Guarani, nº 771, Centro. Fones: (46) 2604-0888 ou (46) 99113-0460 WhatsApp. Acesse o nosso site: www.alieltonial.com.br

Famex imobiliária CRECI J5858 - Vende apartamento no Edifício Luciano de Souza, localizado na Rua Tocantins no Bairro Brasília, com 02 quartos, 01 suíte com closet e hidromassagem no banheiro, 01 sala, 01 cozinha com saída para sacada e churrasqueira, facilitando acesso sem precisar passar pela sala, 01 garagem individual com ampla área de manobra, amplo espaço de terraço e vista panorâmica para a cidade, excelente para momentos de confraternização em família ou amigos. Valor de Venda: R\$ 590.000,00

Famex imobiliária CRECI J5858 - Vende apartamento no litoral de Santa Catarina, Edifício Privilégio Residence no Bairro Tabuleiro das Oliveiras em Itapema. Apartamento com 02 quartos, 01 vaga de garagem, sala de jantar/estar, cozinha, banheiro, e área de serviço. Previsão de entrega em 2024. Valor de venda: R\$ 550.000,00 (REF AP314)

Vende-se apartamento no Ed. Alan Eber. Valor R\$ 230.000,00. Bairro Industrial, com área total de 123 m² 2 Quartos, 1 Wc, e demais dependências. Primeiro andar, tratar (46)98404-0568 Creci-Pr 1.530-J

Vende-Se Apartamento No Edifício Premium: 01 suíte com closet, mais 02 suítes, 01 lavabo, sala de tv, sala de jantar, cozinha, sacada com churrasqueira integrada, lavanderia, 02 vagas de garagem. Valor R\$1.100.000,00, Telefone: (46) 3025-3557 / Whatsapp (46) 99971-4087 / 9973-4188/ Email: atendimento@ciroimoveispb.com.br. Endereço: Rua Ibioporã n.º 735, Sala n.º 02, Centro, Pato Branco-PR

Vende-se Prédio no Bairro La Salle: São 08 unidades de apartamentos com 01 dormitório e 02 dormitórios. Rendimento mensal de aluguel: R\$ 5.000,00, excelente para investidor. Telefone: (46) 3025-3557 / Whatsapp (46) 99971-4087 / 9973-4188/ Email: atendimento@ciroimoveispb.com.br. Endereço: Rua Ibioporã n.º 735, Sala n.º 02, Centro, Pato Branco-PR

Para investir manter locado ou morar. Apartamento Ed. Ouro Preto Centro lado Unimed. Suíte mais dois quartos, garagem privativa, face Leste. Norte. Valor R\$ 565.000,00. Tratar 98404-0568 Creci-pr 1.530-J

Vendo apartamento ótimo para casal ou estudante com 60 m², próximo ao Teatro Municipal, no centro. Não possui garagem. Valor a negociar. Tratar no 46 991013174.

Vendo apartamento no Edifício Ana, localizado na Rua Aimoré esquina com Itabira. Com 3 dormitórios, sendo uma suíte completa mobiliada, banheiro com balcão, box em vidro temperado

e grande banheira de hidromassagem. Mais dois dormitórios menores, e um banheiro social com balcão. Sala ampla com lareira, duas amplas sacadas sendo uma com churrasqueira e mobiliada. Cozinha e área de serviço também montadas com mobília, 2 vagas de garagem separadas, e depósito. Tratar (46) 9 9132-6238

casa  
vende

Casa Alvenaria 94 m². Metragem terreno 229 m², 3 Quartos, sala, cozinha, banheiro, garagem. Valor R\$ 370.000,00 Tratar (46)98404-0568 Creci-Pr 1.530-J

Vendo casa de madeira no bairro São Vicente com 70 mts, contendo 3 quartos, cozinha e copa, sala, 2 banheiros sendo 1 deles suíte. Lote medindo 360 mts. Final de rua e ótima localização a 4 quadras da avenida Tupy. Valor R\$ 200.000,00. Tratar no 46 99913-1420

Vendo Casa em Alvenaria no Bairro Santa Terezinha, Sendo: Área Total: 190,00 m², Área Terreno: 450,00 m², 01 suíte com hidromassagem, 02 quartos, sala c/ lareira e ar condicionado, cozinha, banheiro social, edícula, piscina c/ aquecimento solar, sistema de água quente R\$ 600,00, 0,00. Tratar Fone 47 99758-1976

Vende-se Sobrado no Bairro Jardim América: Rua Visconde de Nacar n.º 447. 01 suíte, mais 02 dormitórios, 01 banheiro social, mais 01 lavabo, sacada, sala de tv, cozinha, lavanderia, 01 vaga de garagem, edícula com lavabo e churrasqueira. Valor: R\$ 450.000,00. Telefone: (46) 3025-3557 / Whatsapp (46) 99971-4087 / 9973-4188/ E mail: atendimento@ciroimoveispb.com.br. Endereço: Rua Ibioporã n.º 735, Sala n.º 02, Centro, Pato Branco-PR

Casa a venda na Vila Izabel com cozinha, sala conjugada, escritório, WC social, 01 suíte com closet, 01 quarto, garagem com churrasqueira, lavanderia, dispensa, com 150,00m² construído e 84,39m² averbado mais espaço para construir piscina, toda murada. Creci J-4.201. Tratar fone: 046 30251911 ou 99101-1743(Whatsapp). Valor sob consulta

Vendo casa com 90 M², semi mobiliada. Rua Rogério das Chaves, 1283, bairro Fraron, Pato Branco - valor R\$ 210.000,00. Informações (48) 9 9635-2167

Vende-se Sobrado no Bairro Jardim América: Rua Visconde de Nacar n.º 447. 01 suíte, mais 02 dormitórios, 01 banheiro social,

mais 01 lavabo, sacada, sala de tv, cozinha, lavanderia, 01 vaga de garagem, edícula com lavabo e churrasqueira. Valor: R\$ 450.000,00. Telefone: (46) 3025-3557 / Whatsapp (46) 99971-4087 / 9973-4188/ Email: atendimento@ciroimoveispb.com.br. Endereço: Rua Ibioporã n.º 735, Sala n.º 02, Centro, Pato Branco-PR

Vende-se Casa em Francisco Beltrão, terreno 275m, área construída 105m, toda murada sendo: 2 salas, 3 quartos, cozinha, lavanderia, banheiro e garagem coberta. Rua das Garças n.º70 bairro Luther King. Valor R\$ 210 000,00. Tratar (46) 9 9121-4678

Vende-se casa. Oportunidade Única: Casa de alto padrão localizada no bairro Bancários. Próximo a Escola São Caetano (Irmãs Teatinas) e da Escola de futebol do Coxa, a cinco minutos do centro de Pato Branco. A casa possui: Pavimento Inferior: Garagem para 02 carros fechada; Lavabo; Depósito; Escritório; Cozinha com churrasqueira. Pavimento Superior: Sala de estar e jantar integradas; Sala de TV com sacada; Cozinha ampla com sacada; Lavanderia; Despensa; 02 Quartos; 01 Suíte; Banheiro social. Sistema de aquecimento gás. Casa de esquina, com ampla sobre de terreno. Valor: R\$1.420.000,000. Tratar: 46 99920.3089

Vende-se Sobrado no Bairro Jardim América: Rua Visconde De Nacar n.º 447. 01 suíte, mais 02 dormitórios, 01 banheiro social, mais 01 lavabo, sacada, sala de tv, cozinha, lavanderia, 01 vaga de garagem, edícula com lavabo e churrasqueira. Valor: R\$ 450.000,00. Telefone: (46) 3025-3557 / Whatsapp (46) 99971-4087 / 9973-4188/ E mail: atendimento@ciroimoveispb.com.br. Endereço: Rua Ibioporã n.º 735, Sala n.º 02, Centro, Pato Branco-PR

Rafa Negócios Creci J06702 - Vende casa com 03 quartos, Loteamento Vó Normélia, Bairro Fraron. Valor: R\$ 230.000,00. Tratar com Briam - WhatsApp: (46) 98800-4620

Rafa Negócios Creci J06702 - Vende sobrado em condomínio, com 02 quartos, Bairro Menino Deus. Valor: R\$ 230.000,00. Financiável. Tratar com Briam - WhatsApp: (46) 98800-4620

Rafa Negócios Creci J06702 - Vende casa nova no Bairro Alvorada, Loteamento Araucária. Valor: R\$ 190.000,00. Financiável. Tratar com Briam - WhatsApp: (46) 98800-4620

Rafa Negócios Creci J06702 - Vende casa nova próximo a creche, mercado, panificadora com

02 quartos no Bairro São Francisco. Valor: R\$ 250.000,00. Financiável. Tratar com Édico Comiran - WhatsApp: (46) 98813-6555

Rafa Negócios Creci J06702 - Vende casa no alto do Bairro Fraron, 2 quartos. Valor R\$: 220.000,00. Tratar com Édico Comiran - WhatsApp: (46) 98813-6555

Famex imobiliária CRECI J5858 - Vende casa, localizada na Rua Santos Dumont no Bairro Santo Antônio, com 01 suíte, 02 quartos, sobra de terreno na frente para fazer um lindo jardim e sobra de terreno nos fundos do imóvel para eventual edícula. Terreno com 180 m² e área construída de 73 m². Valor de venda: R\$ 290.000,00 (REF CA291)

Aliel Imóveis Imobiliária e Construtora - CRECI J 7640 - Vende sobrado no Bairro Planalto, com 2 quartos com sacada, sala, cozinha, banheiro social, lavabo, área de serviço e sobra de terreno. Valor: R\$ 200.000,00, aceita Fiat Strada, Montana acima de 2015 e terreno no Paulo Afonso como parte de pagamento. Faça-nos uma visita na Rua Guarani, nº 771, Centro. Fones: (46) 2604-0888 ou (46) 99113-0460 WhatsApp. Acesse o nosso site: www.alieltonial.com.br

Aliel Imóveis Imobiliária e Construtora - CRECI J 7640 - Vende casa no Bairro Anchieta, com 110m², terreno de 300m², contendo 01 suíte com hidromassagem, mais 02 quartos, sala de estar e jantar, bwc, cozinha com móveis sob medida, lavanderia, garagem para 02 veículos, toda murada e com portão eletrônico. Valor: R\$ 310.000,00, aceita permuta por apartamento no centro. Faça-nos uma visita na Rua Guarani, nº 771, Centro. Fones: (46) 2604-0888 ou (46) 99113-0460 WhatsApp. Acesse o nosso site: www.alieltonial.com.br

Ederson Imóveis vende casa com 01 suíte com roupeiros e ar condicionado, 02 quartos, banheiro social, sala de estar com painel e ar condicionado, cozinha sob medida, lavanderia, garagem, edícula com churrasqueira. Terreno todo murado. Bairro Fraron. R\$ 450.000,00. Financia. CRECI/PR 06596-J. Agende uma visita e confira: (46) 3225-4150 / 99933-5074. Mais opções em: www.edersonimoveis.com.br

Favero Corretores De Imóveis - Vende: Casa mista com duas residências e entradas individuais; Parte superior: 03 quartos, 2 salas, cozinha, banheiro, lavanderia, garagem; Parte inferior: 02 quartos, sala, cozinha, lavanderia e garagem; Na parte dos fundos possui variedades de árvores frutíferas com amplo espaço. Área total 445 M².

CLASSIFICADOS

DIÁRIO DO SUDOESTE

Para anunciar, ligue: 46.3220-2066



IMÓVEIS



VEÍCULOS



PRODUTOS E SERVIÇOS

# Lei de Diretrizes Orçamentárias prevê mínimo de R\$ 1.294 em 2023

Agência Brasil

O Executivo Federal sancionou, com vetos, a Lei de Diretrizes Orçamentárias (LDO) de 2023. O texto prevê um salário mínimo de R\$ 1.294 para o ano que vem e um déficit primário de R\$ 65,91 bilhões para as contas públicas do Governo Central (Tesouro Nacional, Previdência Social e Banco Central).

O déficit primário representa o resultado das contas do governo desconsiderando o pagamento dos

juros da dívida pública.

Em nota, a Secretaria-Geral da Presidência explicou que a estimativa é de um crescimento real de 2,5% para Produto Interno Bruto (PIB - a soma de todos os bens e serviços produzidos) em 2023.

A meta para o Índice Nacional de Preços ao Consumidor Amplo (IPCA), que mede a inflação, é de 3,3%, taxa Selic em 10% e taxa de câmbio média de R\$ 5,3 no ano que vem.

A LDO determina as metas e

prioridades para os gastos públicos e oferece os parâmetros para elaboração do projeto da Lei Orçamentária de 2023 (LOA 2023). O texto, publicado ontem (10) no Diário Oficial da União, foi aprovado no Congresso em julho.

De acordo com a Presidência, foi vetada a previsão de direcionamento de recursos do orçamento do Ministério da Saúde para a implantação de sistemas fotovoltaicos (de conversão de energia solar em energia elétrica) em entidades

privadas. "Aparentemente, haveria um desvio de finalidade pela ausência de relação com a ampliação ou a manutenção de ações e serviços públicos de saúde", explicou.

"Foi vetada também a necessidade de devolução dos recursos não utilizados transferidos aos entes federados por meio das transferências especiais à União, tendo em vista que os recursos pertencem ao ente federado no ato da efetiva transferência financeira", diz a nota.

Outro veto citado pela Presidência é ao trecho que possibilita Organizações Sociais receberem recursos por termo de colaboração ou de fomento, convênio ou outro instrumento congênere celebrado com entidade filantrópica ou sem fins lucrativos.

"De acordo com o disposto na Lei nº 9.637, de 15 de maio de 1998, deveria ser utilizado o contrato de gestão como instrumento para formar parceria entre o Poder Público e a organização social".

## Pagamentos com cartões crescem 36,5% no primeiro semestre

Agência Brasil

Os pagamentos com cartões de crédito e débito cresceram 36,5% no primeiro semestre deste ano em comparação com o mesmo período de 2021, segundo balanço divulgado ontem (10) pela Associação Brasileira das Empresas de Cartões de Crédito e Serviços (Abecs). Foi movimentado R\$ 1,6 trilhão com cartões nos primeiros seis meses de 2022.

Crédito

O cartão de crédito teve o maior crescimento e também a maior movimentação no período. De acordo com a Abecs,

foram feitos R\$ 1 trilhão em pagamentos com esse meio no primeiro semestre, uma expansão de 42,2% em relação ao ano passado.

Débito

Os cartões de débito foram responsáveis por R\$ 488 bilhões em pagamentos, um aumento de 16,6% na comparação com os primeiros seis meses de 2021. Enquanto os cartões pré-pagos tiveram R\$ 99,4 bilhões em movimentações. Também tiveram crescimento no primeiro semestre as compras remotas que, com alta de 32,7%, somaram R\$

338,5 bilhões no período.

Os pagamentos por aproximação com cartões de crédito e débito tiveram um aumento de 344,5%, somando R\$ 235,5 bilhões nos primeiros seis meses do ano.

Pandemia

Segundo a associação, o alto crescimento está relacionado à base de comparação ruim do ano passado, momento crítico da pandemia de covid-19. Sendo assim, a expansão também reflete o fim das restrições às movimentações e às atividades econômicas neste ano.

## Indicadores Econômicos

### BOVESPA 10/08/22

|                                     |                       |
|-------------------------------------|-----------------------|
| <b>ÍNDICE BOVESPA</b>               | <b>110.235 pontos</b> |
| △ Alta: 1,46%                       |                       |
| Volume negociado: R\$ 28,73 bilhões |                       |
| <b>103.774</b>                      | <b>105.892</b>        |
| <b>106.471</b>                      | <b>108.402</b>        |
| <b>108.651</b>                      | <b>110.235</b>        |

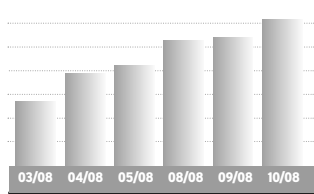

| Ações               | %      | R\$   |
|---------------------|--------|-------|
| Petrobras PN        | -0,32% | 37,11 |
| Vale ON             | +0,07% | 70,05 |
| ItauUnibanco PN     | +1,85% | 26,38 |
| Bradesco PN         | +1,59% | 19,13 |
| M Magazine Luiza ON | +6,82% | 3,29  |
| IRB Brasil ON       | +8,93% | 2,44  |
| Via ON              | +6,09% | 2,96  |
| Banco Pan PN        | +8,15% | 7,43  |

| BOLSAS NO MUNDO | %     |
|-----------------|-------|
| Dow Jones       | +1,63 |
| Londres         | +0,25 |
| Frankfurt       | +1,23 |
| Tóquio          | -0,65 |

### OURO - BM&F

|       |                  |        |
|-------|------------------|--------|
| 10/08 | R\$ 288,90/grama | -1,20% |
|-------|------------------|--------|

### IR

| BASE (R\$)               | Alíquota | Parc. a deduzir |
|--------------------------|----------|-----------------|
| Até 1.903,98             | -        | -               |
| De 1.903,99 até 2.826,65 | 7,5      | 142,80          |
| De 2.826,66 até 3.751,05 | 15       | 354,80          |
| De 3.751,06 até 4.664,68 | 22,5     | 636,13          |
| Acima de 4.664,68        | 27,5     | 869,36          |

**Deduções:** a) **Assalariados:** 1-R\$ 189,59 por dependente; 2 - pensão alimentícia; 3 - contribuição à Prev. Social; 4 - R\$ 1.903,98 por aposentado a partir de 65 anos; 5 - contribuições à previdência privada e aos Fapi pagas pelo contribuinte; b) **Carne Leão:** itens de 1 a 3 mais as despesas escrituradas no livro-caixa.

### SELIC/IR

**IR 2022** - A quarta cota do Imposto de Renda 2022 (base 2021) vence em 31/08, com a incidência de juros Selic de 3,05%.

| MÊS    | TAXA SELIC | MÊS     | TAXA SELIC |
|--------|------------|---------|------------|
| Mai/22 | 1,03%      | Jul/22  | 1,03%      |
| Jun/22 | 1,02%      | *Ago/22 | 1,00%      |

\*No mês corrente a Selic é sempre 1,00%

Indicadores Econômicos: elaboração da agência  
Dossiê: Dinheiro. Fone: (41) 99632-7866

### CÂMBIO 10/08/22

|                        |                            |
|------------------------|----------------------------|
| <b>DÓLAR COMERCIAL</b> | <b>Var. agosto: -1,72%</b> |
| Compra                 | R\$ 5,084                  |
| Venda                  | R\$ 5,085                  |

|                                   |                            |
|-----------------------------------|----------------------------|
| <b>DÓLAR PTAX (Banco Central)</b> | <b>Var. agosto: -2,67%</b> |
| Compra                            | R\$ 5,0491                 |
| Venda                             | R\$ 5,0497                 |

|                       |                            |
|-----------------------|----------------------------|
| <b>DÓLAR PARALELO</b> | <b>Var. agosto: -1,64%</b> |
| Compra                | R\$ 4,97                   |
| Venda                 | R\$ 5,39                   |

|                      |                            |
|----------------------|----------------------------|
| <b>DÓLAR TURISMO</b> | <b>Var. agosto: -1,65%</b> |
| Compra               | R\$ 4,97                   |
| Venda                | R\$ 5,37                   |

### ÍNDICES DE INFLAÇÃO

| Índices em %   | fev  | mar  | abr  | mai  | jun  | jul   | ago  | 12m   |
|----------------|------|------|------|------|------|-------|------|-------|
| INPC (IBGE)    | 1,00 | 1,71 | 1,04 | 0,45 | 0,62 | -0,60 | 4,98 | 10,12 |
| IPCA (IBGE)    | 1,01 | 1,62 | 1,06 | 0,47 | 0,67 | -0,68 | 4,77 | 10,07 |
| IPCA-15 (IBGE) | 0,99 | 0,95 | 1,73 | 0,59 | 0,69 | 0,13  | 5,79 | 11,39 |
| IPC (FIPE)     | 0,90 | 1,28 | 1,62 | 0,42 | 0,28 | 0,16  | 5,52 | 10,73 |
| IGP-M (FGV)    | 1,83 | 1,74 | 1,41 | 0,52 | 0,59 | 0,21  | 8,39 | 10,08 |
| IGP-DI (FGV)   | 1,50 | 2,37 | 0,41 | 0,69 | 0,62 | -0,38 | 7,44 | 9,13  |
| IPA-DI (FGV)   | 1,94 | 2,80 | 0,19 | 0,55 | 0,44 | -0,32 | 8,41 | 9,11  |
| IPC-DI (FGV)   | 0,28 | 1,35 | 1,08 | 0,50 | 0,67 | -1,19 | 3,20 | 8,00  |
| INCC-DI (FGV)  | 0,38 | 0,86 | 0,95 | 2,28 | 2,14 | 0,86  | 8,46 | 11,59 |

### REAJUSTE ALUGUÉIS

| Índice       | jun    | jul    | ago    |
|--------------|--------|--------|--------|
| INPC (IBGE)  | 1,1190 | 1,1192 | 1,1012 |
| IPCA (IBGE)  | 1,1173 | 1,1189 | 1,1007 |
| IGP-M (FGV)  | 1,1072 | 1,1070 | 1,1008 |
| IGP-DI (FGV) | 1,1056 | 1,1112 | 1,0913 |

\* Correção anual. Multiplique valor pelo fator acima

### PREVIDÊNCIA

Venc.: empresas 19/08, pes.físicas 15/08, emp. domésticos 06/08. Atraso gera multa 4% a 100% + juros.

#### Empresário/empregador

Contribui com 11% sobre o pró-labore, entre R\$ 1.212,00 (R\$ 133,32) e R\$ 7.087,22 (R\$ 779,59), através de GPS

#### Autônomo

- 1) Quem só recebe de pessoas físicas: recolhe por carnê 20% sobre os limites de R\$ 1.212,00 (R\$ 242,40) a R\$ 7.087,22 (R\$ 1.417,44).
- 2) Quem só recebe de pessoas jurídicas: a empresa recolhe 11% sobre o máximo de R\$ 7.087,22 (R\$ 779,59) e desconta do autônomo
- 3) Quem recebe de jurídicas e físicas: desconto de 11% sobre as jurídicas, até R\$ 7.087,22 (R\$ 779,59). Se não atingir este teto, recolhe 20%, via carnê, sobre a diferença até R\$ 7.087,22.
- 4) Aut. especial: sobre R\$ 1.212,00, recolhe 5% (donas de casa, Lei 12.470/2011) ou 11% (demais especiais), mas a aposentadoria é por idade.

|             |                            |
|-------------|----------------------------|
| <b>EURO</b> | <b>Var. agosto: -1,42%</b> |
| Compra      | R\$ 5,2167                 |
| Venda       | R\$ 5,2184                 |

|                     |                            |
|---------------------|----------------------------|
| <b>EURO TURISMO</b> | <b>Var. agosto: -1,25%</b> |
| Compra              | R\$ 5,03                   |
| Venda               | R\$ 5,54                   |

|                             |            |
|-----------------------------|------------|
| <b>OUTRAS MOEDAS X REAL</b> |            |
| lêne                        | R\$ 0,0381 |
| Libra esterlina             | R\$ 6,18   |
| Peso argentino              | R\$ 0,038  |

|                          |          |
|--------------------------|----------|
| <b>US\$ 1 É IGUAL A:</b> |          |
| lêne                     | 132,58   |
| Libra esterlina          | 0,82     |
| Euro                     | R\$ 0,97 |

### OUTROS INDICADORES

|             | jun      | jul      | ago      |
|-------------|----------|----------|----------|
| TJLP (%)    | 6,82     | 7,01     | 7,01     |
| Sal. mínimo | 1.212,00 | 1.212,00 | 1.212,00 |
| FGTS (%)    | 0,2466   | 0,2466   | 0,2466   |
| UPC         | 23,54    | 23,54    | 23,54    |

TAXA SELIC ANUAL: 13,75%

### CUB PARANÁ

Fonte: Sinduscon/PR e Sinduscons regionais - R8N

| R\$/m²   | JUN      | JUL      | %m   | %ano  | %12m  |
|----------|----------|----------|------|-------|-------|
| Paraná   | 2.072,20 | 2.206,04 | 6,46 | 10,12 | 12,38 |
| Norte    | 2.035,05 | 2.051,35 | 0,80 | 5,81  | 5,84  |
| Noroeste | 2.065,13 | 2.199,26 | 6,49 | 11,12 | 17,44 |
| Oeste    | 2.227,55 | 2.241,57 | 0,63 | 9,83  | 12,01 |

### SAL. MÍNIMO - PARANÁ

| Grupo   | R\$          | Grupo   | R\$          |
|---|--------------|---|--------------|
| Grupo 1   | R\$ 1.617,00 | Grupo 3                                       | R\$ 1.738,00 |
| Trab.s na agricultura.  |              | Trab. produção de bens e serviços industriais |              |
| Grupo 2   | R\$ 1.680,80 | Grupo 4                                       | R\$ 1.870,00 |
| Serviços administrativos, domésticos e gerais, vendedores e trab. de reparação. |              | Técnicos nível médio.                         |              |

\*Valores válidos de 01/01/22 a 31/12/22

## Mercado Agropecuário

### LOTES - ATACADO 10/08/22

| SOJA - saca 60kg | PRAÇA  | R\$  | SEM   | 30 d. | TRIGO - saca 60kg | PRAÇA  | R\$  | SEM   | 30 d. |
|------------------|--------|------|-------|-------|-------------------|--------|------|-------|-------|
| Paranaguá        | 191,00 | 0,0% | -1,5% |       | Curitiba          | 125,00 | 0,0% | 16,8% |       |
| Ponta Grossa     | 187,00 | 2,7% | -0,5% |       | Ponta Grossa      | 121,00 | 0,0% | 18,6% |       |
| Maringá          | 177,00 | 0,6% | -3,8% |       | Maringá           | 118,00 | 0,0% | 20,4% |       |
| Cascavel         | 179,00 | 1,7% | -3,2% |       | Cascavel          | 120,00 | 0,0% | 20,0% |       |
| Sudoeste         | 182,00 | 1,1% | -2,7% |       |                   |        |      |       |       |
| Guarapuava       | 182,00 | 1,7% | -2,7% |       |                   |        |      |       |       |

| INDICADORES CEPEA/ESALQ | PRODUTO  | 10/08  | DIA | MÊS    |
|-------------------------|----------|--------|-----|--------|
| Bezerra (1)             | 2.620,56 | 1,65%  |     | -0,29% |
| Boi gordo (2)           | 311,20   | -1,83% |     | -4,45% |
| Café (3)                | 1.288,13 | 1,90%  |     | -0,98% |
| Algodão (4)             | 604,18   | -0,08% |     | 0,91%  |

1- preço médio no MS, unidade de 8 a 12 meses; 2 - média à vista da arroba no Estado de SP; 3 - valor à vista saca 60kg posto SI Capital, arábica, bica comida, tipo 6; 4 - em pluma, cent/R\$ por libra peso (453 gr), posto SP Capital.

Soja, milho e trigo: fonte Dossiê: Dinheiro; Cepea/Esalq; mais informações em [www.cepea.esalq.usp.br](http://www.cepea.esalq.usp.br)

### PREÇO AO PRODUTOR 10/08/22

| Produto      | unidade       | média PR - R\$ | var. diária | var. 7 dias | var. 30 dias | F Belt. R\$ | Pato B. R\$ |
|--------------|---------------|----------------|-------------|-------------|--------------|-------------|-------------|
| SOJA         | saca 60 kg    | 170,58         | 1,2%        | 0,9%        | -3,0%        | 174,00      | 172,00      |
| MILHO        | saca 60 kg    | 77,31          | 0,4%        | 2,7%        | 0,5%         | 80,00       | 80,00       |
| TRIGO        | saca 60 kg    | 112,25         | 0,0%        | 0,1%        | 1,8%         | 112,00      | 112,00      |
| FEIJÃO CAR.  | saca 60 kg    | 277,61         | 0,5%        | -1,6%       | -10,4%       | -           | 250,00      |
| FEIJÃO PRETO | saca 60 kg    | 182,99         | 0,0%        | 0,7%        | -1,2%        | -           | 180,00      |
| BOI GORDO    | arroba, em pé | 300,21         | -0,5%       | 0,1%        | -1,3%        | 295,00      | 298,00      |
| SUÍNO        | kg, vivo      | 6,09           | 0,2%        | 1,3%        | -1,3%        | 5,00        | 5,70        |
| ERVA MATE    | arroba        | 25,62          | 0,0%        | 0,0%        | 4,1%         | -           | 22,00       |

Fonte: Sima/Deral/Seab. Os preços nas praças referem-se aos valores "mais comuns" apurados

### MERCADO FUTURO 10/08/22

| BOLSA DE CHICAGO (CBOT) |          |       |        |       | MILHO - US\$cents por bushel (25.4 kg) |        |       |        |       |
|-------------------------|----------|-------|--------|-------|--|--------|-------|--------|-------|
| Cont.                   | FECH.    | *DIF. | 1 SEM. | 1 MÊS | Cont.                                  | FECH.  | *DIF. | 1 SEM. | 1 MÊS |
| ago/22                  | 1.688,75 | -4,50 | 8,4%   | 11,6% | set/22                                 | 621,25 | 5,75  | 5,0%   | -1,9% |
| set/22                  | 1.509,00 | -3,25 | 7,5%   | 6,7%  | dez/22                                 | 618,50 | 4,50  | 3,7%   | -0,8% |

| FARELO - US\$ por tonelada curta (907,2kg) |        |       |        |       | TRIGO - US\$cents por bushel (25.4 kg) |        |       |        |        |
|--|--------|-------|--------|-------|--|--------|-------|--------|--------|
| Cont.                                      | FECH.  | *DIF. | 1 SEM. | 1 MÊS | Cont.                                  | FECH.  | *DIF. | 1 SEM. | 1 MÊS  |
| ago/22                                     | 515,60 | 2,00  | 7,0%   | 19,5% | set/22                                 | 799,75 | 18,25 | 4,7%   | -10,3% |
| set/22                                     | 449,60 | 0,50  | 4,2%   | 9,0%  | dez/22                                 | 816,25 | 17,00 | 4,2%   | -10,0% |

\*Diferença sobre dia anterior. 1,00 ponto = US\$ 0,01 na soja, milho e trigo e US\$ 1,00 no farelo

### BOLSA DE NOVA YORK (NYBOT) 10/08/22

| CAFÉ - US\$cents/libra peso (0,453 kg) |        |       |        |       | ALGODÃO - US\$cents/libra peso (0,453 kg) |        |       |        |       |
|--|--------|-------|--------|-------|---|--------|-------|--------|-------|
| Cont.                                  | FECH.  | *DIF. | 1 SEM. | 1 MÊS | Cont.                                     | FECH.  | *DIF. | 1 SEM. | 1 MÊS |
| set/22                                 | 220,45 | 7,70  | 2,7%   | -0,8% | out/22                                    | 106,75 | 2,21  | 6,4%   | 9,9%  |
| dez/22                                 | 215,65 | 6,65  | 2,1%   | -1,5% | dez/22                                    | 100,94 | 1,87  | 6,9%   | 9,9%  |

\*Diferença s/ dia anterior. 1,00 ponto = US\$ 0,01 no café e algodão.

# DIÁRIO DO SUDOESTE

## 46 - 3220 - 2066

CRECI - F26587

Fones:  
**46. 3027-1085 / 46. 99114-4182**

Rua Araucária, 278  
Baixada Industrial  
Pato Branco - PR

**DOMENEGUINI**  
CORRETORES DE IMÓVEIS

www.domeneguiniimoveis.com.br

**ALUGA**

**BARRACÕES EM VITORINO POR R\$ 1.700,00 cada.** Com 240,00m² de área construída. Ambos possui 2 banheiros, uma cozinha, um escritório, possui luz trifásico de 125A cabo 35mm. Possui pátio na frente e sobra de terreno nos fundos.

**ALUGA**

**ALUGA-SE CASA NO BAIRRO BONATTO POR R\$ 700,00.** Contendo: 03 quartos, sala, cozinha, banheiro, área de serviço e garagem coberta. Rua Augusto Peloso, nº 50, Bairro Bonatto

**ADMINISTRAÇÃO | VENDA | LOCAÇÃO**

Endereço: Rua Timbiras, 133, Pato Branco-PR. Valor: R\$ 550.000,00. Agende sua visita! Mais informações sobre valor (46) 99912 30 45 CRECI 11349 www.faverocorretores.com.br

Favero Corretores De Imóveis - Venda: Casa com aproximadamente 125m². Sendo 53,55m² averbados. Terreno com 188,25m². Possui: Sala e cozinha com móveis sob medida, 01 quarto; 01 suíte com closet com armários, 01 banheiro social; Edícula com armários, churrasqueira, banheiro e depósito. Toda cercada, com grades e portão eletrônico, alarme e câmeras. Localizada na Rua João Gualberto Gaspar, Bairro São Francisco, Pato Branco, Paraná. Valor: R\$ 400.000,00. Agende sua visita! Mais informações sobre valor (46) 99912 30 45 CRECI 11349 www.faverocorretores.com.br

Favero Corretores De Imóveis - Venda: Casa localizada na Rua Nereu Ramos, Pato Branco. Casa Mista, com 03 quartos amplos, sendo 01 suíte, 02 salas, cozinha ampla, lavanderia, despensa, depósito, espaço externo com churrasqueira, 03 banheiros, garagem para 02 carros e demais espaços. Valor: R\$ Consultar / Terreno: Área total 293 M²; Área construída: 250 M². Agende sua visita! Mais informações sobre valor (46) 99912 30 45 CRECI 11349 www.faverocorretores.com.br

Favero Corretores De Imóveis - Venda: Casa no bairro Planalto, localizada na Rua Beija-Flor. Com 3 Dormitórios sendo 1 Suíte, Sala, Cozinha com Armários, Banheiro social; Lavanderia + Edícula com 1 Quarto e Garagem. Área total 200 M² // Área construída: 97 M²; Valor: R\$ 310.000,00 / \* Estuda proposta: veículo, terreno ou máquina agrícola. Agende sua visita! Mais informações sobre valor (46) 99912 30 45 CRECI 11349 www.faverocorretores.com.br

Favero Corretores De Imóveis - Venda: Casa Localizada na Rua Clevelandia, nº 1323. Bairro Fraron, Pato Branco-PR. Com 2 quartos, sala com home, cozinha com armários e bancada, banheiro + Edícula com churrasqueira, 1 quarto, banheiro e lavanderia. Valor R\$ 330.000,00. Agende sua visita! Mais informações sobre va-

lor (46) 99912 30 45 CRECI 11349 www.faverocorretores.com.br

**chácara vende**

Aliel Imóveis Imobiliária e Construtora - CRECI J 7640 - Venda chácara de 30.000m² na Comunidade de Passo da Ilha, a 11 km do Centro e apenas 2.800 metros do asfalto. Contendo mata nativa, água de nascente, 02 açudes e lavanderia. Valor: R\$ 330.000,00, aceita veículo como parte de pagamento. Faça-nos uma visita na Rua Guarani, nº 771, Centro. Fones: (46) 2604-0888 ou (46) 99113-0460 WhatsApp. Acesse o nosso site: www.alieltonial.com.br

Aliel Imóveis Imobiliária e Construtora - CRECI J 7640 - Venda chácara de 38.000m² na Comunidade de Barra do Gigante, a 15 km da Avenida Tupi, com casa, água de nascente, mata nativa, área de lavoura, luz e internet. Valor: R\$ 230.000,00. Faça-nos uma visita na Rua Guarani, nº 771, Centro. Fones: (46) 2604-0888 ou (46) 99113-0460 WhatsApp. Acesse o nosso site: www.alieltonial.com.br

Aliel Imóveis Imobiliária e Construtora - CRECI J 7640 - Venda chácara de 20 alqueires a 6,5 km do Trevo do Patinho, Comunidade de Linha São Brás, contendo 17 alqueires de lavoura, barracão em alvenaria, 3 galpões, 2 açudes, poteiro, mata nativa, nascentes de água e contendo 491 metros de frente para a BR 158. Valor a combinar. Faça-nos uma visita na Rua Guarani, nº 771, Centro. Fones: (46) 2604-0888 ou (46) 99113-0460 WhatsApp. Acesse o nosso site: www.alieltonial.com.br

**sala comercial aluga**

Imobiliária Habitar Aluga: Salas comerciais Edifício Vicenza, localizadas na Rua Iporã, 212, Centro - Pato Branco / PR. Código 325 e 639. Acesse www.habitar.imb.br ou entre em contato (46)3225-3232, WhatsApp

**FARMÁCIA Brasil**  
DROGARIA E MANIPULAÇÃO

Todo nosso sucesso tem uma só fórmula...  
**...Você!**

Qualidade, Competência e Responsabilidade no que faz.

RUA PEDRO RAMIRES DE MELLO, 59  
☎ 46 99 105-9783 . (46) 3224-1172

(46)99972-0461 CRECI-PR 3985J.

Imobiliária Habitar Aluga: Sala comercial Edifício Bergamo, 220m², Centro - Pato Branco / PR. Código 845. Acesse www.habitar.imb.br ou entre em contato (46)3225-3232, WhatsApp (46)99972-0461 CRECI-PR 3985J

Aluga-se: Sala Comercial térrea no Edifício Assunta Veronese: Rua Iguazu n.º 169, Centro. Sala com uma copa e dois bwc social. Aluguel R\$ 3.200,00 + taxas. Ponto de referência ao imóvel: Clínica Betiol - ortopedista e traumatologista Clínica do pulmão, Policlínica. Telefone: (46) 3025-3557 / Whatsapp (46) 99971-4087 / 9973-4188/ E mail: atendimento@ciroiimoveis.com.br. Endereço: Rua Iporã n.º 735, Sala n.º 02, Centro, Pato Branco-PR

Favero Corretores De Imóveis - Aluga: Sala Comercial, localizada no centro de Pato Branco, com aproximadamente 76m². 1º andar. Prédio comercial e residencial. Não tem taxa condomínio; Não tem garagem; Valor da locação R\$ 2.800,00 Agende sua visita! Mais informações sobre valor (46) 98404 8862 www.faverocorretores.com.br

**sala comercial vende**

Vende-se loja em área central, com toda estrutura de funcionamento, com estoque em roupas, presentes, artigos de artesanatos, bebidas e perfumes em geral. Atendendo seus clientes a 8 anos. Aceita como forma de pagamento carro ou terreno Valor sob consulta. Tratar fone: 046 30251911 ou 99101-1743(Whatsapp). Creci J-4.201. Valor sob consulta

Vende-se ou permuta - se quatro conjuntos comerciais no Edifício Caramuru Center17, todo 5º andar, em Pato Branco. Em frente à Prefeitura Municipal de Pato Branco. Interessados entrar em contato pelos telefones: (46)3025-1902 ou (41)99206-0606.

**terrenos vende**

Vende-se terreno 1.012m2, Rua Araucária. Contato: 46-99971-3765/98802-9144 - Creci F21426

Vende-se terreno 536m2, Rua São Francisco de Assis - Planalto. Contato: 46-99971-3765 - Creci F21426

Vende-se Terreno no centro. Terreno de esquina com 900 m² com a mais bela vista da cidade. Aceito veículos ou imóveis como parte do pagamento. Tratar (46)99112-9660.

Terreno bairro nobre entre Cadorin e Brasilia. Rua Tapir, frente nº 1141, frente de 20 metros, face Norte. Tratar Total de 870 m² 98404-0568 Creci-Pr, 1.530-J

Oportunidade de Negócios: Vendo terreno área central de Pato Branco c/611,52m², na Rua Iguazu, com 14 metros de frente x 43,68 fundo. Valor R\$ 520.000,00. Aceita carro de até 40.000 - Interessados chamar WhatsApp (46) 9 8404-1525

Vende - se Terreno no bairro Jardim Aeroporto, 363 m² Face Norte, com vista panorâmica, pavimentada com ótima localização no bairro. Tratar (46)98404-0568 Creci-Pr 1.530-J

Vende-se somente terreno com 429,60m², localizado na Rua Alagoas Bairro La Salle. Tratar fone: 046 30251911 ou 99101-1743(Whatsapp). Valor sob consulta. CRECI J-4.

Terreno a venda na Rua Pedro Soares, bairro Vila Isabel com 612,57m². Creci J-4.201. Tratar fone: 046 30251911 ou 99101-1743(Whatsapp). Valor sob consulta.

Vende-se lote com infraestrutura completa no Loteamento Parque das Torres, próximo ao Pato Branco Shopping, bairro São Luiz em Pato Branco-PR. Área total 489,41m², com valor de R\$ 320.000,00. Roberto Corretor de Imóveis CRECI-PR: F-35689. Para mais detalhes entre em contato e agende sua visita (46) 2604-1516 / 99108-4250. Instagram: @robertoimoveis e site: www.robertoimoveis.com.br

Rafa Negócios Creci J06702 - Venda terreno com 296m², Bairro Fraron. Valor R\$: 120.000,00. Financiável. Tratar com Édico Comiran - WhatsApp: (46) 98813-6555

Ederson Imóveis vende terreno de esquina com 936,45m2 no bairro São Francisco, sendo 70,41m de frente para a Rua Celito Giacometel e 16,45m com a rua Adão Mackievius. Ideal para a construção de várias casas/sobrados. R\$ 395.000,00. CRECI/PR 06596-J. Agende uma visita e confira: (46) 3225-4150 / 99933-5074. Mais opções em: www.edersonimoveis.com.br

Imobiliária Acacio Imóveis vende terreno com 2.100,00 m² no Bairro Industrial, a 40 metros do asfalto da estrada Municipal Pioneiro Sadi Viganó, saída para à Fazenda da Barra. Medidas (35,00 x 60,00 metros), com bela vista panorâmica da cidade de Pato Branco-Pr. Creci J-05566 Tratar: 46.3225.1777 - 99972.8380 www.acacioimoveis.com.br

Imobiliária Acacio Imóveis vende 06 lotes no Loteamento Vila Matilde, conforme segue: Lote

09 da quadra 1783 com 514,53 m² = R\$ 180.000,00; Lote 18 da quadra 1783 com 514,83 m² = R\$ 180.000,00; Lote 05 da quadra 1488 com 535,63 m² = R\$ 188.000,00; Lote 06 da quadra 1488 com 535,63 m² = R\$ 188.000,00; Lote 02 da quadra 1782 com 438,37 m² = R\$ 154.000,00; Lote 04 da quadra 1782 com 438,37 m² = R\$ 154.000,00. Creci J-05566 Tratar: 46.3225.1777 - 99972.8380 www.acacioimoveis.com.br

Famex imobiliária CRECI J5858 - Vende terrenos na Rua Pioneiro Orlando Sanguar no Bairro Fraron, área de 260 m², sendo 13x20. Temos mais disponíveis nesse valor. Valor de venda: R\$ 75.000,00 (REF TE313)

Solar Imóveis Vende: Loteamento Jardim Primavera, lotes a partir de 372,00m² no valor de R\$ 550,00 o m². Entrada, restante parcelado direto com o proprietário. Pronto para construir, confira esse e outros imóveis no site www.solar.imb.br ou 3225 8800, Creci J-3779

Solar Imóveis Vende: Loteamento Vó Normélia, bairro Fraron, próximo a Faculdade Fapad, lotes a partir de 290,00m² no valor a partir de R\$ 98.000,00, entrada, restante parcelado em até 48 vezes, confira esse e outros imóveis no site www.solar.imb.br ou 3225 8800, Creci J-3779.

**veículos carros**

**Vende-se Caminhonete Ford/Ranger XLS 2.2 4X2 C0 automática, diesel, cabine dupla, prata, excelente estado. Valor R\$ 173 000,00, recebo caro de menor valor sob avaliação. Tratar: 46 9 9919-0240 fone/whats**

Vende-se Fiat Argo Drive 1.0, ano 2019, com 57.800km, manual e chave reserva, único dono, cor branca, direção hidráulica, vidro elétrico, trava, alarme, computador de bordo, air bag, abs, som com multimídia, câmera de ré. Valor à vista ou financiado: R\$ 59.800,00, Troca a combinar. Recebo carro ou moto de menor valor. Informações: (46) 99102-1017 (WhatsApp), (46) 99103-9214 ou (46) 3225-4655. Atendemos após as 18h, nos finais de semana e feriados. www.bolicarveiculos.blogspot.com.br

Vende-se Corolla, gli upper, 1.8, ano 2018, único dono, com 152.000 km e todas as revisões feitas em concessionária, cor prata, com ar condicionado, direção hidráulica, vidro elétrico, trava, alarme, som com multimídia, controle de som no volante, câmera de ré, banco de couro, jogo de roda, farol de milha, com manual e chave reserva. Valor à vista ou financiado: R\$ 96.500,00. Troca - R\$ 99.500,00. Recebo carro ou moto de menor valor. Informações: (46) 99102-1017 (WhatsApp) ou (46) 99103-9214 (46) 3225-4655. Atendemos após as 18h, nos finais de semana e feriados. www.bolicarveiculos.blogspot.com.br

Vende-se Toro Freedom, a diesel, 4 x 4, câmbio manual, ano 2017, cor branca, com direção hidráulica, vidro elétrico, ar condicionado, trava, alarme, computador de bordo, som com controle de som no volante, retrovisor elétrico, proteção de caçamba e lona marítima. Valor à vista ou financiado: R\$ 115.000,00. Troca a combinar. Recebo carro ou moto de

menor valor. Informações: (46) 99102-1017 (WhatsApp), (46) 99103-9214 ou (46) 3225-4655. www.bolicarveiculos.blogspot.com.br. Atendemos após as 18h, nos finais de semana e feriados.

Vende-se ETIOS HATCH 1.3 X, câmbio manual, ano 2017/2018, com ar condicionado, direção, trava, vidro elétrico, abs, airbag, computador de bordo, retrovisor elétrico, painel digital, com manual e chave reserva. Valor à vista ou financiado: R\$ 55.000,00, troca a combinar. Informações: (46) 99102-1017 (WhatsApp), (46) 99103-9214 ou (46) 3225-4655. Atendemos após as 18h, nos finais de semana e feriados. www.bolicarveiculos.blogspot.com.br

**veículos motos**

Vendo Moto BIZ - 125cc / partida elétrica, ano 2014 / com 22.000Kms. Moto a toda prova, bem cuidada, de particular. R\$12.700,00 - Aceito proposta. 46-99973-2690 WhatsApp

**produtos e serviços**

Vendo quadra esportiva tamanho 15x30, grama sintética, nova. Interessados entrar em contato pelo fone whats (46) 9 9984-3044

**empregos**

Vaga para consultor (a) de peças. Nossos consultores de peças são responsáveis por executar atendimento a clientes internos e externos com propósito de realizar venda de produtos realizando a manutenção dos mesmos através de novos pedidos a fábrica ou através de transferências de outras filiais. Vaga para PCD. Filial de Palmas - PR. Se interessou? Envie seu currículo para: dalgisa@verdesul.com.br

Estou disponibilizando serviços de diarista, mensalista, auxiliar de cozinha, serviços gerais. Com experiência comprovada e referência. Tratar: Daluz ( 46 ) 9 9114-6959

Vaga para Departamento de Marketing / Publicidade e propaganda. Enviar currículo para: coordenacaogeral@pmed.com.br

Valdir está à procura de trabalho em Pato Branco, tem experiência em pintura, jardinagem, e serviços gerais. Contato 45 - 99141-8902

**ANUNCIE AQUI**