



## Município assume acolhimento em casa de passagem

Serviço estava desativado desde fevereiro, quando o Albergue Bom Samaritano foi fechado. Termo assinado tem vigência de um ano e pode ser prorrogado. [PÁG. 3](#)

### POLÍTICA

TCE começa a avaliar os portais da transparência das câmaras municipais [PÁG. 2](#)

### REGIONAL

Ações do Conselho de Meio Ambiente de Mariópolis se voltam a preservação do rio Pato Branco [PÁG. 5](#)

### ESPORTE

Corredores da região se destacam na Maratona Internacional de Porto Alegre [PÁG. 15](#)

## Dia Mundial do Doador de Sangue estimula procura ao hemonúcleo

Nelson da Luz Junior



Procura foi quatro vezes maior do que o habitual. Data foi criada para estimular doações e valorizar o voluntariado dos doadores. [PÁG. 4](#)

# Advogado de ex-secretário acredita em reformulação de condenação no caso Hígia

## Redação

redacao@diariodosudoeste.com.br

Na semana passada, como o Diário do Sudoeste divulgou, que o juiz de Direito da Vara Criminal da Comarca de Pato Branco, Eduardo Faoro, publicou a sentença em relação aos réus investigados pelo Ministério Público no "inquérito policial instaurado para apurar práticas criminosas encabeçadas pelo ora denunciante Vanderlei José Crestani, ocupante, à época dos fatos, do cargo de secretário de Administração e Finanças do município de Pato Branco, que culminou no desvio de valores significativos do erário, por meio da empresa Giga

Eletro Instaladora Ltda, desdobramento das investigações ocorridas no inquérito policial correlato à denominada Operação Hígia".

Crestani foi condenado em 39 anos de reclusão e 234 dias-multa, estes no valor de um décimo do salário mínimo.

Nessa terça-feira (14), Roberto Brzezinski Neto, o advogado de defesa do ex-secretário de Administração de Pato Branco, encaminhou nota à RPC afirmando que "a condenação originária do Juízo Criminal de Pato Branco, não observou as provas que instruem o processo. Ao contrário, valeu-se de depoimentos que possuem interesse na condenação por motivos pessoais. Ademais, a defesa

tem certeza que as outras instâncias do poder judiciário irão reformar totalmente a condenação, pois a mesma não observou o entendimento consolidado dos tribunais quanto a matéria tratada."

O Diário buscou contato com a defesa de Ademir Vendruscolo, que também teve sentença divulgada na semana passada, mas até o fechamento desta edição, não obteve retorno.

**Além da condenação de reclusão, Crestani foi sentenciado a devolução de pouco mais de R\$ 441 mil**



ARQUIVO DIÁRIO DO SUDOESTE

## Senado aprova PEC para manter competitividade do etanol; texto vai à Câmara

### Assessoria

Por unanimidade, o Senado aprovou na terça-feira (14) a Proposta de Emenda à Constituição (PEC) 15/2022, que estimula a competitividade dos biocombustíveis em relação aos concorrentes fósseis. O texto mantém benefícios para fontes limpas de energia por pelo menos 20 anos. Foram 68 votos favoráveis e nenhum contrário na votação em primeiro turno. No segundo turno, foram registrados 72 votos favoráveis e nenhum

contrário. A matéria segue para a Câmara dos Deputados.

A PEC faz parte do pacote de projetos com objetivo de conter a alta no preço dos combustíveis. Na segunda-feira (13), o Senado aprovou o projeto que fixa teto de 17% do ICMS sobre combustíveis, energia elétrica e serviços de telecomunicações e de transporte público (PLP 18/2022).

De iniciativa do senador Fernando Bezerra Coelho (MDB-PE), a PEC 15/2022 prevê a criação

de "um regime fiscal favorecido para os biocombustíveis", o que será definido em uma lei complementar a ser aprovada pelo Congresso Nacional.

"Nós precisamos manter a atratividade para o etanol. Hoje, nós temos uma diferenciação tributária entre a gasolina e o etanol. A PEC é meramente um comando constitucional de manter a atual estrutura tributária", declarou Bezerra.

A regra deve valer por pelo menos 20 anos e será aplicável

aos seguintes tributos: Contribuição para o Financiamento da Seguridade Social (Cofins) paga pela empresa sobre receita ou faturamento e pelo importador de bens ou serviços do exterior; Contribuição para os Programas de Integração Social e de Formação do Patrimônio do Servidor Público (PIS/Pasep) e ICMS.

Enquanto não entrar em vigor a lei complementar, o diferencial competitivo dos biocombustíveis em relação aos combustíveis

fósseis será garantido pela manutenção, em termos percentuais, da diferença entre as alíquotas aplicáveis a cada combustível fóssil e aos biocombustíveis que lhe sejam substitutos, em patamar igual ou superior ao vigente em 15 de maio de 2022.

Quando o diferencial competitivo não for determinado pelas alíquotas, este será garantido pela manutenção do diferencial da carga tributária efetiva entre os combustíveis.

## TCE-PR começa a avaliar os portais da transparência das câmaras municipais

### Assessoria

Como parte da quarta edição da aplicação do Índice de Transparência da Administração Pública (ITP), o Tribunal de Contas do Estado (TCE-PR) começou, na semana passada, a também avaliar os

portais da transparência das 399 câmaras municipais do Paraná. Até 2021, a análise havia se voltado somente aos sites do tipo mantidos pelas prefeituras.

A atividade, tem por finalidade verificar a conformidade legal e

a qualidade desses sites, com base em cinco dimensões: transparência administrativa, transparência financeira, transparência passiva, boas práticas e usabilidade. Porém, no caso dos órgãos legislativos, serão empregados critérios

adicionais de avaliação exclusivos para tais entidades.

Da mesma forma que o ITP 2022 aplicado às prefeituras, a análise dos portais será feita exclusivamente por servidores do órgão, provenientes de quatro de suas unidades técnicas: Coordenadoria-Geral de Fiscalização (CGF), Coordenadoria de Gestão Municipal (CGM), Coordenadoria de Gestão Estadual (CGE) e Coordenadoria de Sistemas e Informações da Fiscalização (COSIF), em parceria com a recém-criada Coordenadoria de Atendimento ao Jurisdicionado e de Controle Social (CACS).

Além disso, será concedido um prazo considerável para que as câmaras de vereadores, assim como as prefeituras, possam ajustar seus respectivos portais da transparência e apresentar pedidos de revisão após a verificação inicial destes. Somente depois dessa oportunidade de correção os rankings do levantamento serão divulgados pela Corte.

### Edições anteriores

O ITP foi desenvolvido pelo corpo de auditores de controle externo do TCE-PR ainda em 2018,

começando a ser aferido pelo Tribunal no ano seguinte. A experiência foi repetida em 2020 e 2021, com a apresentação de novos resultados, porém por meio do uso da mesma sistemática.

Como consequência direta da aplicação contínua do índice, a média do ITP dos municípios paranaenses aumentou em 16 pontos percentuais entre 2019 e 2021, saltando de 64% para 80%. Já a quantidade de portais com nota superior a 90% subiu de 2 para 95 no mesmo período.

Futuramente, o indicador poderá servir ainda como um dos critérios de apreciação das contas anuais dos gestores públicos paranaenses, além de ser usado como fator de risco para o planejamento das atividades de fiscalização do órgão de controle.

Em 2020 e 2021, o Tribunal também avaliou, por meio do uso de versões especiais do ITP, o desempenho das prefeituras e do governo estadual no que diz respeito à publicidade das medidas relacionadas ao combate à pandemia da covid-19 e ao processo de vacinação da população contra a doença provocada pelo novo coronavírus.

Precisa ganhar tempo?

Nós temos a solução!

Transporte de Encomendas

Transporte de Medicamentos

AMISA 1320218

PR

SC

Acesse nosso site. Conheça nossas praças!

www.casaturlogistica.com.br

CASATUR Logística  
De delivery suas encomendas chegam mais rápido!

cattani  
Sempre uma boa viagem!

# Município assume acolhimento em casa de passagem

Serviço estava desativado desde fevereiro, quando o Albergue Bom Samaritano foi fechado

Marcilei Rossi

marcilei@diariosudoeste.com.br

Na tarde dessa terça-feira (14), cinco pessoas estavam acolhidas na casa de passagem, no bairro São Roque em Pato Branco. A estrutura tem capacidade de atendimento de sete mulheres e nove homens para pernoite e é conhecido da comunidade do município, uma vez que o serviço sem sendo realizado no antigo Albergue Bom Samaritano, na região Sul da cidade.

Com isso, o espaço ainda vem recebendo melhorias para melhor abrigar pessoas em situação de vulnerabilidade social e que necessitam do serviço.

Se por anos o Albergue Bom Samaritano prestou o serviço de acolhimento social no município, no início de abril, o Diário do Sudoeste revelou que a estrutura permanecia fechada desde fevereiro deste ano. Na ocasião foi revelado que a instituição teve sua inscrição cancelada junto ao Conselho Municipal de Assistência Social (CMAS), o que por consequência ocasionou uma

lacuna no atendimento socioassistencial no município.

Administrado pelo Conselho Metropolitano de Maringá, que é representado pela Sociedade São Vicente de Paulo (SSVP), o albergue tinha na oportunidade pendência referente a devolução de recursos, e que aguardava o acesso das contas bancárias para a devolução, como foi manifestado em nota emitida pela assessoria de comunicação da SSVP.

Como alternativa para solucionar principalmente a problemática de acolhimento socioassistencial, na semana passada, a Secretaria de Assistência Social reativou o espaço, deixando de usar o nome Albergue Bom Samaritano (leiteiro indicativo foi retirado), mas sendo considerada casa de passagem.

Na prática, a finalidade do local continua a mesma, acolher pessoa em vulnerabilidade social e que precisam de abrigo e atendimento. Em material disponibilizado pela secretária Luana Varaschim Perim o objetivo é que durante o período de passagem na entidade, a prioridade é a proteção do indivíduo, auxiliando na reconstrução de sua autonomia, facilitando inclusive o acesso a oportunidades.

Ainda de acordo com o Município, somente no mês de maio deste ano, foram registrados 130 atendimentos pelo serviço de Abordagem



Termo de cessão foi assinado no início de junho

gem Social, muitas destas demandas seriam direcionadas a casa, contudo, até a formalização do termo de cessão que permite o Município desempenhar as funções somente foi efetivada em junho.

Segundo Luana, mesmo se tratando de um termo com vivência de um ano, em havendo necessidade ele pode ser prorrogável por mais tempo.

## Nota de esclarecimento

O Diário recebeu na semana passada uma nota de esclarecimento (disponível na íntegra no site) da Sociedade São Vidente de Paulo (SSVP), onde a entidade menciona o termo assinado como Município, que é justificada. "No mês de abril de 2022, por absoluta falta de dinheiro, vimo-nos obrigados a suspender, tempora-

riamente as atividades do Albergue Bom Samaritano de Pato Branco".

A nota também recorda que na época da suspensão, existia uma dívida de aproximadamente R\$ 42 mil "para a qual não havia possibilidade de solução a curto prazo, além de que a manutenção do funcionamento, naquele momento, somente faria com que aumentasse o endividamento."

A SSVP afirma também que celebrou contrato de cessão das instalações do albergue, de forma gratuita pelo período de um ano.

## Acolhimento

Os atendimentos da Abordagem Social do Município ocorrem das 8h às 22h, e podem ser acionados por telefone ou WhatsApp pelo (46) 99108-4457 ou, das 8h às 17h30, diretamente na Assistência Social, pelo (46) 3225-5544.

## Consulta pública

A prefeitura de Ponta Grossa abriu uma consulta pública para que a população possa apontar temas que enxergam como prioridade na formulação da Lei de Diretrizes Orçamentárias (LDO) do município para 2023. A LDO estabelece as metas e prioridades da administração para definição do orçamento da prefeitura. A participação é aberta para toda a comunidade e feita pela internet, no site da prefeitura, até o dia 27 de julho. Também é possível acessar o formulário físico nas unidades da rede básica de educação da cidade além da Praça de Atendimento, sede da administração municipal.

## População decide

Em pronunciamento nesta terça-feira (14), Sergio Moro disse que pretende percorrer o estado do Paraná antes de definir para qual cargo deve se candidatar. "Há muitos questionamentos se eu vou ser candidato a deputado, senador, governador. Meu objetivo é rodar o Paraná. Essa decisão vai ser tomada com o União Brasil. Acima de tudo, quem vai decidir isso é a população paranaense, ouvindo-os, vendo o que eles têm, seus relatos, são eles que vão decidir qual vai ser meu destino dentro da política paranaense", disse.

## Prêmios de comemoração

Amop completou 53 anos de existência e para comemorar seu aniversário lançará dois eventos do segundo semestre, o 16º Prêmio Amop de Jornalismo e do 17º Fermop (Festival Regional dos Municípios do Oeste do Paraná). Os dois eventos estão entre os maiores e mais importantes da região Oeste. O Fermop será realizado em quatro etapas com a grande final no município de Palotina, no dia 23 de setembro, e o Prêmio Amop de Jornalismo 2022, que será realizado dia 25 de novembro. O tema deste ano será o "Oeste é Protagonista".

## Membro titular

O deputado federal Sandro Alex (PSD) ocupa uma cadeira de membro titular na Comissão de Constituição e Justiça (CCJ) da Câmara Federal, a mais importante dentro da estrutura do Legislativo em Brasília. Sandro Alex é um dos quatro representantes do Paraná nesta que é a mais disputada das comissões internas da Câmara Federal. Os integrantes da CCJ são responsáveis por analisar, dar parecer e decidir sobre a legalidade de quase todas as propostas que tramitam na Casa de Leis.

## Desatando nós

O ex-governador Orlando Pessuti, pré-candidato ao Senado pelo MDB paranaense, está alinhavando, com prefeitos e líderes políticos, suas propostas e contribuir com a reestruturação do partido no Paraná. "Tenho certeza que posso fazer mais e melhor dos que os atuais senadores. Experiência eu tenho, sei como funcionam os mecanismos do governo federal, dos governos estaduais e também do Poder Legislativo. Tenho convicção de que, como senador eleito, poderei desatar alguns nós que estão travando a vida do povo paranaense", afirmou Pessuti durante os encontros na Região Metropolitana.

## Equipamentos

O município de Chopinzinho foi contemplado com uma motoniveladora, equipamento essencial, que tem o objetivo de proporcionar melhor estrutura de trabalho e renovar a frota dos maquinários do setor de obras da prefeitura, realizando atendimento às comunidades rurais. O Prefeito de Chopinzinho Edson Luiz Cenci, informou que esta aquisição tem o valor aproximado de 1 milhão de reais e foi viabilizada através de uma emenda parlamentar feita pelo deputado federal Felipe Francischini.

## ICMS sobre combustíveis

O senador Oriovisto Guimarães (Podemos) apresentou uma emenda para que carros de passeio e de luxo sejam excluídos dos beneficiados pelo projeto de lei complementar que estabelece um teto para a cobrança do ICMS sobre combustíveis. Na emenda ao projeto, Guimarães alega que o teto deve valer apenas para diesel e biodiesel, usados em veículos de serviços essenciais, como transporte público e de alimentos. O senador aponta que gasolina e etanol não devem ser beneficiados pelo teto na taxaço porque são usados por veículos de passeio, que não são "produtos consumidos pela população de baixa renda".

Da Redação ADI-PR | Coluna publicada simultaneamente em 22 jornais e portais associados. jornalismo@adipr.com.br

# Pato Branco e Estado assinam convênio para pavimentação da estrada de São Caetano

## Redação com assessoria

A prefeitura de Pato Branco firmou convênio com o Estado para a pavimentação com asfalto da Estrada Municipal Romualdo Guarez, que liga a comunidade São Caetano a já pavimentada Estrada Rural Riciari Picolo.

O recurso de R\$ 1 milhão é por intermédio da Secretaria de Estado da Agricultura e do Abastecimento (Seab). Já a contrapartida do Município será superior a R\$ 1,9 milhão. Assim, a pavimentação dos 5,7 quilômetros, deve reunir um investimento total de R\$ 2.913.423,18.

Além da pavimentação, será executado o serviço de base, ampliação e limpeza da via, melhorias nos aces-



Trecho que deve ser pavimentado é de 5,7 quilômetros

so às propriedades e colocação de tubulação onde necessária. A obra é idealizada pela Secretaria Municipal de Agricultura, com amparo da Secretaria Municipal de Engenharia e Obras.

De acordo com o Mu-

nicipio, mesmo o convênio tendo sido firmado somente agora, os trabalhos de limpeza da via já estão sendo realizados, com a retirada de materiais acumulados nas laterais e melhorias para o escoamento da água da chuva.

"Com o asfalto, além das melhorias no trecho dando segurança aos motoristas, beneficiará muito os produtores rurais, facilitando o escoamento da produção, ampliando os negócios", disse Robson Cantu.

# Dia Mundial do Doador de Sangue estimula procura ao hemonúcleo

NELSON DA LUZ JUNIOR



Movimento foi cerca de quatro vezes maior do que o comum

Nelson da Luz Junior

nelson@diariosudoeste.com.br

O movimento foi intenso no Hemonúcleo de Pato Branco ao longo desta terça-feira (14), Dia Mundial do Doador de Sangue. A data foi criada em 2005 pela Organização Mundial da Saúde (OMS) para estimular a doação de sangue e reconhecer a importância deste tipo de voluntariado ao redor do mundo.

De acordo com a coordenadora do hemonúcleo, Silvia Pecin Acosta, até a tarde de ontem a estimativa é de que o movimento já era quatro vezes maior do que o volume habitual.

Grupos de colaboradores de empresas, doadores regulares e doadores de outras cidades estiveram realizando coleta. A advogada Suelem Cechet é moradora de São João e realizou uma doação de sangue pela pri-

meira vez. Ela conta que foi estimulada por uma gincana do Município de São João, onde os participantes somam pontos por realizarem desafios. Um deles era doar sangue.

Suelem diz que sua decisão partiu do estímulo da gincana aliado a sua vontade de doar. O tema já era tratado em sua casa pois seu marido é um doador recorrente. A advogada disse que pretende doar mais vezes.

A coordenadora do hemonúcleo conta que em média são coletadas 18 bolsas por dia. Não é possível dizer que o número é ideal pois o volume de saída é bastante variável, explica Silvia.

Próximo a feriados como o de quinta-feira (16), por exemplo, o número de cirurgia eletivas possivelmente diminui, porém, costuma aumentar o número de acidentes de trânsito. "Então a gente nunca costuma prever, e nós não trabalhamos com essa folga que seria o ideal em questão de estoque. Geralmente o que coletamos durante a semana já sai durante a mesma semana", explica.

Por esse motivo, ela estimula que as pessoas sejam doadoras de sangue e realizem doações regulares.

## Doadores

Para ser um doador de sangue é necessário estar em boas condições gerais de saúde. No momento da doação é preciso estar descansado e alimentado. É preciso ter entre 16 e 69 anos, e pesar mais que 50 Kg.

Na unidade os candida-

tos passam por uma triagem clínica, que avaliará os hábitos de vida, uso de medicamentos e sinais vitais para aprovar ou não a doação.

Doadores frequentes recebem um certificado que garante o direito ao pagamento de meia entrada em alguns eventos culturais, assim como a isenção do valor de inscrição em concursos públicos, por exemplo.

Trabalhadores no regime CLT também podem realizar até uma doação por ano, apresentando o comprovante de doação como justificativa para sua falta.

Os homens podem doar sangue a cada 60 dias, e as mulheres a cada 90 dias.

## Empresas

O hemonúcleo também mantém parcerias com empresas de Pato Branco e da região para estimular a doação de sangue. De acordo com Silvia, a unidade oferece transporte para que grupos de colaboradores possam fazer doações em horário de expediente.

"É muito comum as pessoas virem em grupos de amigos, por exemplo. Então

é uma forma de um lembrar ao outro e ir incentivando", comenta a coordenadora.

As mobilizações acontecem geralmente durante as semanas de prevenção a acidentes de trabalho. Empresas que tenham interesse na parceria podem entrar em contato por meio do telefone (46) 9.9136 - 3940. "Entre em contato conosco, realize o agendamento deste transporte. A gente deixa agenda fechadinha para eles, para podermos atender com a maior agilidade possível todos os doadores. Em aproximadamente uma hora todas as etapas da doação são completadas", completa Silvia.

## Horários de atendimento

De segunda a sexta Das 8h às 11h30 e das 13h às 16h30

Informações:  
(46) 9.9136 - 3940





**COMÉRCIO DE PEÇAS PARA TRATORES LTDA.**



Há 20 anos atendendo o mercado de máquinas pesadas com tecnologia e confiança

**46 3223-1812**  
Avenida Tupi, 4780  
B. Pinheirinho . Pato Branco/PR



WhatsApp  
**para empresas**

[EDIALOGA.COM.BR](https://www.edialoga.com.br)

TELEFONE WHATSAPP  
**(46) 3040-0012**



# Conselho discute ações de preservação do rio Pato Branco em Mariópolis

Aline Vezoli

redacao@diariosudoeste.com.br

O Conselho Municipal do Meio Ambiente de Mariópolis se reuniu no dia 8 de junho para aprovação do Plano Municipal de Restauração e Proteção da Bacia do Rio Pato Branco, além de projetar suas próximas ações.

De acordo com Ronaldo Bresolin, vice-presidente do Conselho Municipal do Meio Ambiente do município, as ações que serão realizadas seguem a mesma premissa de medidas sociais e ambientais que estão sendo feitas desde 1994 para conservar e recuperar a bacia. "Inclusive, na época, as ações partiram de projetos e levantamentos em conjunto com a UTFPR", aponta.

Bresolin afirma que o plano aprovado na quarta-feira (8) prioriza a recuperação de nascentes e da mata ciliar dos rios pois, "digamos que a gente tem um programa de proteção dessas fontes com o intuito também de melhorar a qua-

lidade da água".

Para que as atividades sejam retomadas, um cronograma foi estabelecido pelo conselho, com projetos que são executados a partir de agosto de 2021.

"A gente está fazendo o diagnóstico a partir de imagens do Google, vamos armazenando os dados e editando os mapas", aponta, citando também que a parte do Rio Pato Branco em Mariópolis está, em sua grande maioria, coberto com mata ciliar.

"Nas últimas imagens que conseguimos no Google, dá pra ver que temos mais áreas preservadas do que sem preservação, ou seja, há uma parte considerável em torno do rio Pato Branco, dentro de Mariópolis, que está preservada", afirma.

Segundo Bresolin, o Conselho realiza mensalmente reuniões para definir ações que devem ser realizadas para preservação do local. Atualmente, vice-presidente aponta que estão sendo realizados encontros para aprovar o plano de

aplicação do fundo de recursos. "A gente recebe e precisamos aprovar esse plano para poder aplicar as ações", destaca.

## ICMS Ecológico

Em levantamento realizado em 2021, Mariópolis liderou, no Sudoeste, os municípios com maior recebimento do ICMS Ecológico, com R\$ 4.058.725 milhões, um crescimento de 8,8% em relação a 2020, de acordo com uma pesquisa da empresa Nativa do Brasil, com informações da Secretaria de Estado da Fazenda (Sefa/Sedest).

O recebimento do ICMS Ecológico é uma recompensa pela proteção das áreas verdes e mananciais, além de outras ações de preservação do meio ambiente.

A liderança no ranking da arrecadação de Mariópolis é devido à biodiversidade e de importantes mananciais de água presente na área do município, somado as ações de preservação, o que contribui para o repasse.

O rio Pato Branco é um

importante fator para que Mariópolis receba o alto valor do ICMS Ecológico, já que 80% de sua extensão está no local e abastece a população de Pato Branco.

De acordo com dados levantados pelo Diário do Sudoeste em 2021, a Companhia de Saneamento do Paraná (Sanepar) aponta que 80% da bacia do rio Pato Branco em Mariópolis têm vazão diária de 22.896 m<sup>3</sup>, ou seja, 950 mil litros de água por hora. Os outros 20%, composto por três poços na área urbana e responsáveis pelo abastecimento de Mariópolis, somam 1,3 milhão de litros por dia.

## Resgate histórico

Outras ações relacionadas ao rio Pato Branco são realizadas com frequência em Mariópolis. Em abril de 2021, um encontro teve como objetivo resgatar a história do manancial do rio Pato Branco para elaboração de um arquivo especial sobre o local.

Além de lideranças locais, profissionais e entida-



Rio Pato Branco contribui para recebimento do ICMS Ecológico de Mariópolis

des puderam contribuir com ideias e ações para conservação do meio ambiente e melhorias para o sistema hídrico do rio.

A ideia foi oportunizar que os participantes do encontro pudessem relatar

suas vivências em cada época e resgatar ações desenvolvidas no campo ambiental, voltadas a educação e conscientização ecológica e evidenciar a importância de manter a atenção e cuidado para com o rio Pato Branco.

# Escola Crescer realiza Feira de Ciências

## Informe publicitário

Nesta segunda-feira (13), quem passou pelas proximidades da Escola Crescer percebeu uma movimentação diferente. A escola estava aberta a quem quisesse visitar a 7ª edição da Feira de Ciências, organizada pela professora Sheila Trentin e tendo como expositores os alunos do Ensino Fundamental 2 - 6º ao 9º ano.

Com temas variados, como cinema, bomba atômica, saúde bucal, culinária e sustentabilidade, os estudantes foram desafiados a formarem grupos com seus colegas de sala e escolherem assuntos por identificação. "Os assuntos em ciências do 6º ao 9º ano são muito variados, abrangendo diversas áreas, por isso eles puderam escolher os que mais se identificavam", ex-

plica a professora.

Sheila diz ainda que a Feira de Ciências reforça o aprendizado de ciências através da prática e pela afinidade que o aluno tem com a temática. "Não são os professores que escolhem o trabalho que o aluno irá apresentar, mas ele que decide, levando em conta suas afinidades", reforça.

Depois de pesquisar e desenvolver o projeto, as crianças contaram com auxílio dos pais para que cada grupo montasse uma estrutura diferente para apresentar o seu trabalho ao público, formado desde os colegas de escola, familiares, até moradores das redondezas.

"Essa questão do projeto de pesquisa é muito importante porque une a parte teórica com a prática de forma precisa", acredita Sheila.

"O objetivo da Feira de Ciências é promover a valorização da ciência e o desenvolvimento do trabalho de pesquisa."

## Família e escola

Nem mesmo a pandemia foi capaz de parar a produção da ciência na escola. Conforme Sheila, nos últimos dois anos a atividade precisou ser remodelada. "Os alunos fizeram o trabalho em casa, de forma individual, e a apresentação foi só para os colegas", diz.

Esse ano, a Crescer retomou o evento aberto. "Nossa proposta sempre foi trazer as famílias para dentro da escola", diz.

A coordenadora pedagógica, Franciele Haccout Cavalheiro, reforça a importância da participação da família na vida escolar do aluno. Para ela, levar os pais



para dentro da escola resulta em uma unidade. "Entendemos que a educação é feita de uma parceria entre escola e família. Quando andamos juntos, há um desenvolvimento maior da criança, que amadurece emocionalmente, algo bem importante para que ela seja um adulto bem-sucedido quando precisar enfrentar o mundo. Tendo o apoio

da família e da escola, eles serão adultos inspiradores, que vão fazer a diferença no mundo", diz.

Sobre a Feira de Ciências, Franciele diz que é uma oportunidade para os alunos divulgarem o conhecimento adquirido em sala de aula e também inspirar a comunidade escolar, além de desenvolver nos estudantes uma capacida-

de multidisciplinar. "É uma imensa alegria para nós, da Escola Crescer, abrir as portas da escola, recebendo toda a comunidade para prestigiar os trabalhos dos nossos alunos. A feira também serve para inspirar os alunos menores, do Ensino Fundamental 1.

O resultado no ensino e aprendizagem supera as expectativas.



## São Lourenço do Oeste e Ministério Público firmam TAC para construção de um Centro de Reabilitação Animal

### Assessoria

A Prefeitura de São Lourenço do Oeste e o Ministério Público firmaram, recentemente, um Termo de Ajustamento de Conduta (TAC) para viabilizar a construção de um Centro de Reabilitação Animal.

O objetivo é garantir tratamento veterinário aos animais domésticos que pertençam à população carente, em situação de rua ou que tenham sido resgatados em situação de maus-tratos. Vale destacar que o Centro de Reabilitação Animal não será usado como abrigo ou canil ou gatil. A passagem dos animais neste local terá sempre caráter temporário.

De acordo com o prefeito de São Lourenço do Oeste, Rafael Caleffi, a prefeitura contratou uma empresa para elaboração do projeto e, na semana passada, foi apresentada a parte arquitetônica. O Centro de Reabilitação Animal será edificado no bairro São Francisco, em terreno da prefeitura. "O próximo passo será os projetos complementares e, com isso, acreditamos que no segundo semestre teremos os projetos prontos", diz. A prefeitura terá até dois anos para edificar a obra.

## Lançada a 2ª edição do projeto Amor em Flor em Beltrão

### Assessoria

Iniciado em 2019, o projeto "Amor em Flor", organizado pelo Enova – Núcleo Multissetorial de Empresas Novas, ligado à Associação Empresarial de Francisco Beltrão (Acefb), é uma ação solidária (sem fins lucrativos), realizada junto com os parceiros – Fiori Produtora, Wanderley Machado Fotografia e cooperativa Cresol.

O projeto com o slogan "Plante amor e colha gratidão" foi apresentado a empresários, lideranças e imprensa na manhã desta terça (14), durante o Café Acefb, na entidade empresarial.

A ação acontece entre os dias 27 de junho a 1º de julho no Ceonc – Hospital do Câncer de Beltrão, que atende pacientes em tratamento oncológico. "Em nome do núcleo, convidamos vocês a participarem desse projeto social onde iremos levar até os pacientes do Ceonc uma flor, juntamente com um cartão e mensagem com uma palavra amiga, escrita por pessoas que eles não conhecem, mas que foram feitas de coração. Isso mostra que, por mais difícil que seja aquele momento, têm pessoas torcendo por elas e por sua plena recuperação", explica a empresária Zélia Mascarello, do Enova.

O valor simbólico para participar da campanha é de R\$ 5 para a produção dos cartões. As flores foram patrocinadas pela Cresol. Os cartões podem ser retirados na Acefb, em horário comercial, e também no Calçadão, na manhã deste sábado, 19, a partir das 8h30.

## Empresa inicia instalação da iluminação no Lago Municipal de Coronel Vivida

### Assessoria

Na tarde desta terça-feira (14), o prefeito Anderson Barreto, esteve acompanhado da empresa que vai executar a obra de instalação da iluminação baixa da pista de caminhada no Lago Municipal. A ação integra a primeira etapa das obras de revitalização no Parque Urbano Arnaldo Wentz de Moraes.

Nesta etapa vai acontecer a substituição do piso

da pista de caminhada, que hoje é de pavers, e passará a ser de asfalto, iluminação e a construção de um estacionamento, com pavimento asfáltico.

Para realizar esta obra será investido R\$ 1.041.133,00, sendo R\$ 960.019,00 através de emenda do deputado federal Ricardo Barros e R\$ 81.114,00 de contrapartida, com recursos próprios da prefeitura.



Instalação será realizada na pista de caminhada

## Coronel Vivida realiza ação em combate ao trabalho infantil

### Assessoria

O município de Coronel Vivida, através das Secretarias de Educação, Cultura e Esportes e Assistência Social, promoveu na última segunda-feira (13), o lançamento do Trabalho na Escola – Resgate a infância.

O objetivo da ação é

intensificar o processo de conscientização da sociedade, a fim de erradicar a violação de direitos, promovendo uma série de ações voltadas para a promoção do debate nas escolas de ensino fundamental.

Para isso, serão abordados temas relativos aos di-

reitos da criança e do adolescente, especialmente em relação ao trabalho infantil e proteção ao trabalhador adolescente.

O evento foi marcado por uma palestra realizada por assistente social e psicóloga, além de uma contação de história.

Anderson Barreto, prefeito do município, acompanhou a ação e enfatizou a "necessidade de que crianças permaneçam nas escolas desenvolvendo suas potencialidades, interagindo com outras crianças e se preparando para desafios futuros".

## Ruas de Chopinzinho recebem recapeamento asfáltico

### Assessoria

Entre 2021 e 2022, foram executados 82.797,97 metros quadrados de pavimentação asfáltica e/ou recape urbano nas ruas: Caramuru, Guarani, Das Camélias, Das Azaléias, Dos Lírios, Da Primavera, Mario Ceni, Farroupilha, Juscelino Kubitschek, Angelina V. Furlin, Natal Dossena, Dos Coroinhas, David Kurpel, Frei Vito, Das Laranjeiras, Marginal Moinho Velho, São Paulo, Mato

Grosso, Sergipe, Das Palmeiras, Rio de Janeiro, Minas Gerais, Roraima, Bahia, Espírito Santo, São Pedro, Arnaldo Busato, Dos Plátanos, Olímpia Pissolato, 7 de Setembro, Antonio Cecatto, Estrada Rural Samambaia, Santos Dumont, Antonio de Quadros, Pedro O. Buelino, Padre Anchieta, João I. Thomas, Cel. Santiago Dantas, Estevão P. Carneiro, Osório Schnaider e Olivio Rafaeli. Nestas obras foram investidos aproximadamen-

te 6,5 milhões de reais, sendo que 3,4 milhões de reais foram recursos próprios do Município.

Neste momento, mais quatro ruas importantes da cidade estão recebendo recapeamento asfáltico. Foram contempladas as ruas Coronel Santiago Dantas, Pedro Caetano Pinto, rua Guilherme Bocalon e rua dos Antúrios. O valor investido nessas obras, é de R\$ 583.466,58, sendo que 500 mil reais fo-

ram viabilizados pelo Deputado Luiz Fernando Guerra e o restante, contrapartida do município de Chopinzinho.

Muitas outras obras neste sentido estão encaminhadas, como é o caso da Avenida XV de Novembro e da Rua Frei Everaldo. Ambas com desgaste maior, causados por fenômenos climáticos, ação do tempo, pela própria rodagem dos veículos e o tráfego intenso.

**Fone (46) 3232-1861  
3232-1786**

*Leito*

**MATHEUS TUR**

- Turismo / Fretamento
- Viagens para compras em São Paulo

[www.matheustur.com.br](http://www.matheustur.com.br)  
[contato@matheustur.com.br](mailto:contato@matheustur.com.br)

**MAIS TRABALHO  
MAIS PARANÁ**  
Agência do Trabalhador

**VAGAS EM  
PATO BRANCO**

- Auxiliar técnico de mecânica (comercial)
- Confeiteiro
- Farmacêutico
- Vendedor praticista
- Servente de limpeza
- Auxiliar de escritório (formação em pedagogia)
- Auxiliar administrativo
- Garçom
- Técnico eletromecânico
- Vendedor
- Operador de caixa
- Operador de escavadeira

Os interessados devem comparecer na Agência do Trabalhador, Travessa Santo Cola, 102, Baixada

# Com 2º melhor desempenho do País, turismo cresceu 7,4% em abril no Paraná, aponta IBGE

AEN

Focada no desenvolvimento regional, a atividade turística cresceu 7,4% em abril no Paraná, com um incremento na receita nominal de 6,5%. Foi a segunda maior expansão do País no período, atrás apenas de Goiás (8,3%). O índice é quase três vezes maior do que a média nacional, que ficou em 2,5%. A evolução consta na Pesquisa Mensal de Serviços (PMS), divulgada na terça-feira (14) pelo Instituto Brasileiro de Geografia e Estatística (IBGE).

O Estado também reverteu os resultados negativos de janeiro e fevereiro e acumula agora um crescimento de 39,1% ao longo de 2022 (comparação com o mesmo quadrimestre de 2021). Já nos últimos 12 meses o impacto positivo foi de 67,8%, reforçando a tendência de alta na atividade com o avanço da vacinação contra a Covid-19.

“Há um comprometimento do setor do turismo na retomada da economia. Para isso, a Paraná Turismo entende como importantí-

ssima a regionalização do turismo e por isso sensibilizou e incentivou os municípios, transformando-os em protagonistas para o fortalecimento do turismo regional do Estado”, avaliou o diretor-presidente da Paraná Turismo, Irapuan Cortes.

Os principais locais turísticos do Estado foram visitados por mais de 85 mil pessoas durante os feriados prolongados de Páscoa, entre 15 e 17 de abril, e de Tiradentes, de 21 e 24 daquele mês. Foz do Iguaçu, na Região Oeste, foi o destino mais procurado. O Parque Nacional do Iguaçu, por exemplo, recebeu 47.403 turistas. Já o Marco das Três Fronteiras foi o local de passagem de 14.275 pessoas.

## Geral

O bom desempenho do turismo ajudou a frear a retração que marcou o setor de serviços durante o mês de abril no Estado. A queda na atividade foi de 0,8%, ainda consideravelmente melhor do que a dos vizinhos da Região Sul do País. O Rio Grande do Sul caiu



JOSÉ FERNANDO OGURA/AEN

Índice atual é quase três vezes maior do que a média nacional, que ficou em 2,5%

2,8% e Santa Catarina 2,6%. A média nacional foi ligeiramente positiva, de 0,2%.

Apesar do impacto negativo de abril, no acumulado do ano a expansão é de 6% no setor. Já no comparativo com igual período do ano passado, o crescimento ficou em quatro pontos percentuais, o que reforça a retomada consistente do setor que engloba atividades tu-

risticas, restaurantes, academias, hotéis, cabeleiros, produção de eventos, lavanderias, instituições de ensino e línguas, comunicação, design, limpeza e transporte.

Setorialmente, os avanços no mês de abril, no comparativo com abril de 2021, foram puxados por serviços prestados às famílias (35,7%), serviços profissio-

nais (10,4%) e transporte (4,1%). No acumulado dos quatro primeiros meses do ano, os destaques são os mesmos, com aumento de 18,5% nos serviços prestados às famílias, 11% nos serviços profissionais e 8,2% no transporte.

A pesquisa analisa serviços para famílias (alimentação, beleza, atividades esportivas e culturais), in-

formação (edição de livros e jornais, agências de notícias, cinema, rádio, consultoria de TI), profissionais (engenharia, atividades jurídicas, aluguel de máquinas, agências de viagens, gestão de recursos humanos), transportes (escolar, táxi, ferroviário, marítimo, carga, estacionamento de veículos e aéreo de passageiros) e outros (compra e venda de imóveis, manutenção de veículos, corretores de seguro, coleta de resíduos e atividade de apoio à agricultura), além do recorte de turismo.

## Nacional

Nacionalmente, o volume do setor de serviços cresceu 0,2% na passagem de março para abril, acumulando alta de 9,5% em 2022 na comparação com o mesmo período de 2021. As atividades de transporte de passageiros cresceram 2,3% em abril, chegando a 0,1% acima do nível de fevereiro de 2020. O índice de atividades turísticas cresceu 2,5% em abril, acumulando crescimento de 51,3% no ano.

90ª Festa de **São Pedro** Apostolo

Festa da Família

90ª Festa de **São Pedro** Apostolo

### MÊS DE JUNHO 2022

**PROGRAMAÇÃO NOVENA 2022**

**TEMA GERAL:**  
“Mestre, em atenção a tua palavra lançaremos as redes”. (Lc 5,5)

**1º DIA DA NOVENA | 20/06/2022 (Segunda)**  
19h30 | Participação: Conselho Administrativo da Matriz; Conselho de Pastoral da Matriz; Colaboradores da Paróquia e Trabalhadores da Festa de São Pedro.

**2º DIA DA NOVENA | 21/06/2022 (Terça)**  
15h00 | Bênção dos idosos e cuidadores de idosos.  
19h30 | Bênção para crianças, adolescentes e jovens.

**3º DIA DA NOVENA | 22/06/2022 (Quarta)**  
19h30 | Bênção dos educadores e educandos.

**4º DIA DA NOVENA | 23/06/2022 (Quinta)**  
19h30 | Bênção das chaves.

**5º DIA DA NOVENA | 24/06/2022 (Sexta)**  
15h00 / 19h30 | Bênção da saúde e dos profissionais da saúde.

**6º DIA DA NOVENA | 25/06/2022 (Sábado)**  
19h30 | Bênção dos objetos de devoção.

**7º DIA DA NOVENA | 26/06/2022 (Domingo)**  
08h00 / 09h30 / 18h00 / 19h30 | Bênção das famílias.

**8º DIA DA NOVENA | 27/06/2022 (Segunda)**  
19h30 | Bênção dos trabalhadores e carteiras de trabalho.

**9º DIA DA NOVENA | 28/06/2022 (Terça)**  
19h30 | Bênção das lideranças leigas e conselhos comunitários.

**FESTA DE SÃO PEDRO APÓSTOLO | 29/06/2022 (Quarta)**  
TEMA GERAL: “Mestre, em atenção a tua palavra lançaremos as redes”. (Lc 5,5)  
08h00 | Carreata com a participação das Comunidades com seus Padroeiros e do Clube de Veículos Antigos Pato Branco, saindo do Parque Alvorecer, seguindo pela Avenida Tupi até a rotatória do Posto 6 Rodas, retornando pela Avenida até a Praça Presidente Getúlio Vargas, onde será realizado a bênção dos Veículos até às 9h30.  
10h00 / 19h30 | Missa Festiva.

**Buchada**  
Dia 10 e 17 de Junho  
Apenas retirada.  
A partir das 16h00min

**Churrasco São Pedro**  
Dia 29 de Junho  
A partir das 11h30min

**Buffet de Sopas**  
Dia 11 de Junho  
Canja de galinha, agnoline, caldo de mandioca, caldo de feijão, caldo de cabotia e sopa de feijão com macarrão.  
A partir das 19h30min

**Festejos em Geral**  
Dia 22 a 29 de Junho  
Comes, bebes, jogos e diversões  
A partir das 14h00min

**Almoço Italiano**  
Dia 26 de Junho  
A partir das 11h30min

**Bingo Eletrônico**  
Dia 29 de Junho  
Será transmitido pelo: Facebook, Instagram e Youtube.  
A partir das 18h00min.

**FEIJOADA BENEFICENTE**  
UMA DELÍCIA QUE FAZ O BEM  
Dia 18 de Junho  
A partir das 11h30min no Pavilhão São Pedro

**Leiteão Assado**  
Dia 28 de Junho  
A partir das 11h30min

**MAIS INFORMAÇÕES:**  
**46 3225 6000**

## Após desastres naturais, 18 municípios receberão recursos federais

Agência Brasil

O Ministério do Desenvolvimento Regional (MDR) autorizou nesta terça-feira (14) a liberação de mais de R\$ 9,2 milhões a 18 municípios brasileiros atingidos por desastres naturais nas últimas semanas. As portarias com o detalhamento dos recursos foram publicadas no Diário Oficial da União.

Em Minas Gerais, sete municípios foram afetados por chuvas intensas. Ponte Nova receberá R\$ 410,1 mil para recuperação de pontes, vias e bueiros. Serão destinados ao município de Pocrane R\$ 346,8 mil para o restabelecimento da normalidade de cursos d'água, retirada de barreiras e reconstrução de ponte.

Para Piedade de Ponte Nova, serão repassados R\$ 296,6 mil, que poderão ser usados na recuperação de acesso e construção de muros. Já Vargem Alegre receberá R\$ 224,5 mil para recapeamento de trechos danificados pelo desastre e construção de pontes e bueiros.

Também serão repassados R\$ 143,1 mil para Cataguas, que usará os recursos na recuperação de coberturas. O município de São Francisco receberá R\$ 50 mil para reparo de ponte e reforma de bueiros. Para Matutina, serão liberados R\$ 11,2 mil, que vão custear restabelecimento de ponte e acesso a escolas. Por fim, ainda em Minas Gerais, o município de Campanário, atingido por vendavais, terá R\$ 18,8 mil para restabelecimento de parte do sistema de drenagem.

## Ministro da Justiça diz que buscas por desaparecidos continuam

Agência Brasil

O ministro da Justiça e Segurança Pública, Anderson Torres, disse hoje (14) que a área onde desapareceram o indigenista Bruno Pereira e o jornalista Dom Phillips é uma região complicada e extremamente distante de Manaus, capital do Amazonas, mas as buscas pelos dois continuam. Segundo Torres, desde o primeiro momento o governo federal disponibilizou as Forças Armadas, a Polícia Federal e a Fundação Nacional do Índio (Funai), que estão trabalhando em conjunto com os órgãos estaduais. Desde domingo (5) os dois estão desaparecidos.

"As buscas continuam. Como eu me compro-

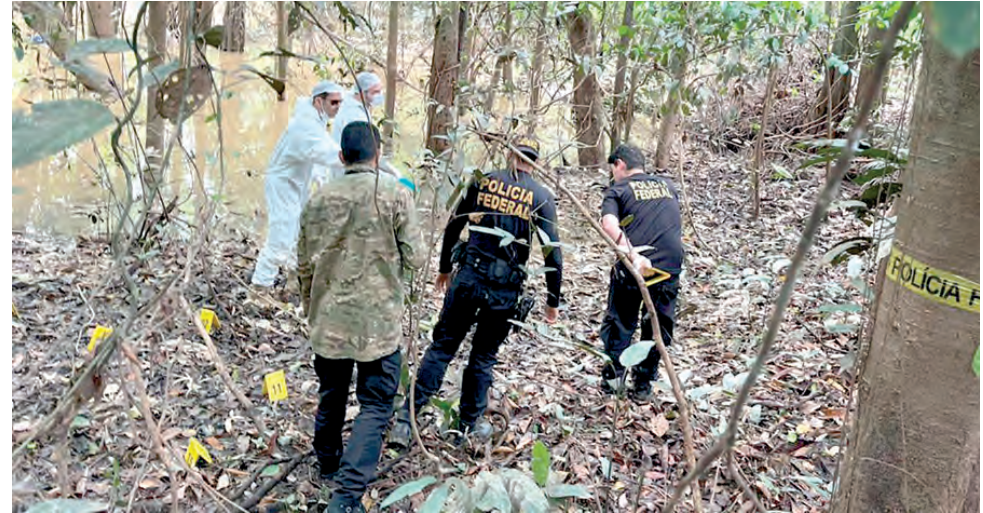

Buscas seguem sendo realizadas na Amazônia

meti. Estive com a ministra do Reino Unido nos Estados Unidos e me comprometi que tudo que estiver ao alcance do governo brasileiro será feito, e que nós não esgotaremos os trabalhos antes de esgotar todas as possibilidades de busca naquela região", disse o ministro após a posse do superintendente da Polícia Federal no Rio de Janeiro, delegado Ivo Roberto Costa da Silva.

O ministro confirmou

que amanhã, às 15h, participa da sessão da Comissão de Direitos Humanos e Minorias da Câmara dos Deputados para dar esclarecimentos sobre a morte de Genivaldo de Jesus Santos durante abordagem feita no dia 25 de junho por agentes da Polícia Rodoviária Federal (PRF), na BR-101, no município de Umbaúba, sul de Sergipe.

De acordo com o Instituto Médico Legal (IML) do estado, Genivaldo morreu de insuficiência aguda se-

cundária a asfixia. No dia 29 de junho, o coordenador-geral de comunicação institucional da PRF, Marco Territo, disse que a abordagem feita pelos policiais não está de acordo com as diretrizes internas da corporação.

A convocação para o comparecimento do ministro foi aprovada na quarta-feira (1º). "A audiência está prevista para amanhã e estaremos lá às 15h para comentar sobre o acontecido", disse Anderson Torres.

Você já teve  
COVID 19 e agora  
sofre com a  
Síndrome da  
Fadiga Crônica?

Sente cansaço, dores articulares  
e musculares, febre baixa ou  
perda de memória?

DRA.  
MICHELLE CHOCIAI  
LASERTERAPIA E OZONIOTERAPIA

AGENDE SUA AVALIAÇÃO  
ATRAVÉS DO FONE E WHATSAPP

@clinica.dra.michellechociai

46 2604-0300

Edifício João Gava - Av. Brasil, 534  
Sala 905 - Centro - Pato Branco

NO SISTEMA  
FECOMÉRCIO PR

### Ari Faria Bittencourt assume presidência da Fecomércio PR

A Federação do Comércio de Bens, Serviços e Turismo do Paraná (Fecomércio PR) está sob a administração do presidente Ari Faria Bittencourt. Darci Piana, reeleito para o mandato 2022-2026, está licenciado das atividades da instituição até a finalização do processo eleitoral do estado do Paraná.

### Cursos de idiomas com o Sesc PR

O Sesc PR está com matrículas abertas para os cursos de inglês ou espanhol. Os valores das mensalidades são abaixo do mercado e ainda mais atrativos para os trabalhadores do comércio. A inscrição inclui o material didático da Cambridge University Press (inglês) e Edlesa (Espanhol). Há vagas disponíveis em vários níveis e os interessados podem fazer o teste de nivelamento gratuitamente. O Sesc também oferece bolsas gratuitas. Mais informações: [www.sescpr.com.br](http://www.sescpr.com.br)

### Senac PR inicia a campanha dos Cursos Técnicos para o 2º semestre

O Senac PR está com vagas abertas para 36 títulos de cursos técnicos em diversas áreas. São 24 títulos presenciais, ofertados em 30 unidades em todo o estado, somando mais de 1.500 vagas, além 12 opções na modalidade à distância. As aulas estão previstas para começar em 9 de agosto e as inscrições podem ser feitas pelo site [www.pr.senac.br/tecnicos/](http://www.pr.senac.br/tecnicos/), ou diretamente nas unidades.





Lançamento!



# TURMALINA

RESIDENCIAL

Rua Jaciretã, 151, Centro

- 15 pavimentos
- 4 apartamentos por andar
- Salão de festas e sala de jogos mobiliadas
- Academia mobiliada
- Playground e Bike space

Entrada +  
**72x**  
direto com  
a construtora



Saiba mais



**FAMEX**  
EMPREENDIMENTOS

# Evento na B3 marca início da privatização da Eletrobras

## Agência Brasil

O presidente da República Jair Bolsonaro e os ministros da Economia, Paulo Guedes, e de Minas e Energia, Adolfo Sachsida, participaram no início da tarde de ontem (14) da cerimônia de toque de campainha da privatização da Eletrobras na B3, a Bolsa de Valores de São Paulo, no centro da capital paulista. Também estiveram presentes o presidente do Banco Nacional de Desenvolvimento Econômico e Social (BNDES), Gustavo Montezano e diversos ex-ministros do governo federal.

“Agora a Eletrobras começa uma nova fase, com novo modelo de governança e não tenho dúvidas que a Eletrobras está preparada para seguir seu papel de protagonista no setor elétrico”, disse o presidente da Eletrobras Rodrigo Limp Nascimento, durante a cerimônia.

Bolsonaro participou da cerimônia, mas não discursou na B3. Já o ministro Adolfo Sachsida disse que o dia de hoje é histórico. “Hoje é um dia histórico para nosso país. Sai de cena uma empresa estatal e entra a maior corporação de energia renovável da América Latina, com capacidade de investimento renovada”, disse ele.

# Senado aprova PEC para promover competitividade dos biocombustíveis

## Agência Brasil

O Senado aprovou ontem (14), em dois turnos, a proposta de emenda à Constituição (PEC) que promover a competitividade dos biocombustíveis, como etanol, em relação aos concorrentes fósseis, como a gasolina. A matéria segue para análise da Câmara.

A proposta, de autoria do senador Fernando Bezerra (MDB-PE), tem o objetivo de manter uma vantagem fiscal e uma tributação menor aos biocombustíveis por um período de pelo menos 20 anos. A regra inclui os seguintes impostos: Contribuição para o Financiamento da Seguridade Social (Cofins) paga pela empresa sobre receita ou faturamento e pelo importador de bens ou serviços do exterior; Contribuição para os Programas de Integração Social e de Formação do Patrimônio do Servidor Público (PIS/Pasep) e Imposto sobre Circulação de Mercadorias e Serviços (ICMS).

“A estrutura tributária deve preservar a competitividade entre o biocom-

bustível e o seu concorrente fóssil, evitando desestímulos ao produto limpo, renovável e produzido domesticamente, gerando renda e empregos, em detrimento do consumo de derivado de petróleo importado com maior impacto sobre o clima e o meio ambiente”, justificou Bezerra.

De acordo com autor da proposta, a aplicação de carga tributária diferenciada entre fontes limpas e combustíveis fósseis é adotada em dezenas de países como forma de internalizar ao sistema de preços as externalidades não capturadas de forma autônoma pelo mercado.

## ICMS

A matéria foi aprovada um dia após senadores concluírem a votação do projeto que estabelece um teto de 17% para a alíquota do Imposto sobre Circulação de Mercadorias e Serviços (ICMS) incidente sobre itens combustíveis, gás natural e energia elétrica. Por

ter sido modificada pelos senadores, a matéria volta para análise da Câmara dos Deputados e pode ser votada nesta terça-feira (14).

“Diante da presença de propostas para a alteração da carga tributária aplicada aos combustíveis no Brasil, esta iniciativa oferece segurança jurídica necessária à consolidação e ampliação dos investimentos, pois evita que tais alterações promovam distorções não desejadas na dinâmica de mercado, beneficiando um setor em detrimento do outro”, argumentou Bezerra.

O texto também prevê a compensação da União às perdas de receita dos estados. O objetivo do projeto é provocar a redução no valor dos combustíveis na bomba, aliviando o gasto do consumidor com gasolina, que supera os R\$ 7, por litro, no país, e com o diesel, beneficiando também caminhoneiros e transportadores. O PLP também busca reduzir o valor do gás de cozinha e da conta de luz.

# Indicadores Econômicos

## BOVESPA 14/06/22

**ÍNDICE BOVESPA**  
 ▽ Baixa: 0,52% **102.063 pontos**  
 Volume negociado: R\$ 23,62 bilhões

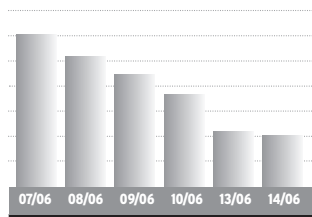

Ações	%	R\$
Petrobras PN	+1,13%	29,60
Vale ON	-0,20%	81,72
ItaúUnibanco PN	-0,67%	23,65
Bradesco PN	-1,01%	18,64
Magazine Luiza ON	-4,87%	2,54
Via ON	-10,20%	2,29
CVC Brasil ON	-6,70%	7,66
Positivo Inf. ON	-5,94%	6,18

BOLSAS NO MUNDO	%
Dow Jones	30.364,83 -0,50
Londres	7.187,46 -0,25
Frankfurt	13.304,39 -0,91
Tóquio	26.629,86 -1,32

## OURO - BM&F

14/06	R\$ 294,00/grama	var. dia
		-0,51%

## IR

BASE (R\$)	Alíquota %	Parc. a deduzir
Até 1.903,98	-	-
De 1.903,99 até 2.826,65	7,5	142,80
De 2.826,66 até 3.751,05	15	354,80
De 3.751,06 até 4.664,68	22,5	636,13
Acima de 4.664,68	27,5	869,36

**Deduções:** a) Assalariados: 1-R\$ 189,59 por dependente; 2- pensão alimentícia; 3- contribuição à Prev. Social; 4- R\$ 1.903,98 por aposentado a partir de 65 anos; 5- contribuições à previdência privada e aos Fapi pagas pelo contribuinte; b) **Carne Leão:** itens de 1 a 3 mais as despesas escrituradas no livro-caixa.

## SELIC/IR

MÊS	TAXA SELIC	MÊS	TAXA SELIC
Mar/22	0,93%	Mai/22	1,03%
Abr/22	0,83%	*Jun/22	1,00%

\*No mês corrente a Selic é sempre 1,00%

Indicadores Econômicos: elaboração da agência Dossiê-Dinheiro. Fone: (41) 99632-7866

## CÂMBIO 14/06/22

**DÓLAR COMERCIAL**  
 △ Alta: 0,37% Var. junho: +8,02%  
 Compra R\$ 5,133  
 Venda R\$ 5,134

**DÓLAR PTAX (Banco Central)**  
 △ Alta: 0,33% Var. junho: +8,28%  
 Compra R\$ 5,1197  
 Venda R\$ 5,1203

**DÓLAR PARALELO**  
 △ Alta: 0,18% Var. junho: +8,15%  
 Compra R\$ 5,00  
 Venda R\$ 5,44

**DÓLAR TURISMO**  
 △ Alta: 0,18% Var. junho: +8,18%  
 Compra R\$ 5,00  
 Venda R\$ 5,42

## ÍNDICES DE INFLAÇÃO

Índices em %	dez	jan	fev	mar	abr	mai	ano	12m
INPC (IBGE)	0,73	0,67	1,00	1,71	1,04	0,45	4,96	11,90
IPCA (IBGE)	0,73	0,54	1,01	1,62	1,06	0,47	4,78	11,73
IPCA-15 (IBGE)	0,78	0,58	0,99	0,95	1,73	0,59	4,93	12,20
IPC (FIPE)	0,57	0,74	0,90	1,28	1,62	0,42	5,06	12,27
IGP-M (FGV)	0,87	1,82	1,83	1,74	1,41	0,52	7,54	10,72
IGP-DI (FGV)	1,25	2,01	1,50	2,37	0,41	0,69	7,17	10,56
IPA-DI (FGV)	1,54	2,57	1,94	2,80	0,19	0,55	8,28	10,50
IPC-DI (FGV)	0,57	0,49	0,28	1,35	1,08	0,50	3,75	10,28
INCC-DI (FGV)	0,35	0,71	0,38	0,86	0,95	2,28	5,28	11,59

## REAJUSTE ALUGUÉIS

Índice	abr	mai	jun
INPC (IBGE)	1,1173	1,1247	1,1190
IPCA (IBGE)	1,1130	1,1213	1,1173
IGP-M (FGV)	1,1477	1,1466	1,1072
IGP-DI (FGV)	1,1557	1,1353	1,1056

\* Correção anual. Multiplique valor pelo fator acima

## PREVIDÊNCIA

Venc.: empresas 20/06, pes.físicas 15/06, emp. domésticos 06/06. Atraso gera multa 4% a 100%+juros.

## Empresário/empregador

Contribui com 11% sobre o pró-labore, entre R\$ 1.212,00 (R\$ 133,32) e R\$ 7.087,22 (R\$ 779,59), através de GPS

## Autônomo

1) Quem só recebe de pessoas físicas: recolhe por carnê 20% sobre os limites de R\$ 1.212,00 (R\$ 242,40) a R\$ 7.087,22 (R\$ 1.417,44).

2) Quem só recebe de pessoas jurídicas: a empresa recolhe 11% sobre o máximo de R\$ 7.087,22 (R\$ 779,59) e desconta do autônomo

3) Quem recebe de jurídicas e físicas: desconto de 11% sobre as jurídicas, até R\$ 7.087,22 (R\$ 779,59). Se não atingir este teto, recolhe 20%, via carnê, sobre a diferença até R\$ 7.087,22.

4) Aut. especial: sobre R\$ 1.212,00, recolhe 5% (donas de casa, Lei 12.470/2011) ou 11% (demais especiais), mas a aposentadoria é por idade..

## POUPANÇA, TR 14/06/22

**EURO**  
 △ Alta: 0,15% Var. junho: +5,10%  
 Compra R\$ 5,3322  
 Venda R\$ 5,3343

**EURO TURISMO**  
 △ Alta: 0,18% Var. junho: +5,01%  
 Compra R\$ 5,12  
 Venda R\$ 5,66

**OUTRAS MOEDAS X REAL**  
 lene R\$ 0,0380  
 Libra esterlina R\$ 6,15  
 Peso argentino R\$ 0,042

**US\$ 1 É IGUAL A:**  
 lene 134,92  
 Libra esterlina 0,83  
 Euro 0,96

## OUTROS INDICADORES

	abr	mai	jun
TJLP (%)	6,82	6,82	6,82
Sal. mínimo	1.212,00	1.212,00	1.212,00
FGTS (%)	0,2466	0,2466	0,2466
UPC	23,54	23,54	23,54

TAXA SELIC ANUAL: 12,75%

## COMPETÊNCIA MAIO

R\$/m2	ABR	MAI	%m	%ano	%12m
Paraná	2.046,29	2.063,74	0,85	3,02	12,80
Norte	2.042,71	2.051,05	0,41	5,79	11,93
Noroeste	2.034,52	2.054,24	0,97	4,09	14,69
Oeste	2.093,58	2.113,24	0,94	3,55	13,58

## CUB PARANÁ

Fonte: Sinduscon/PR e Sinduscons regionais - R&N

Grupo	R\$ 1.617,00	Grupo 3	R\$ 1.738,00
Trab. s/ na agricultura.		Trab. produção de bens e serviços industriais	
Grupo 2	R\$ 1.680,80		
Serviços administrativos, domésticos e gerais, vendedores e trab. de reparação.		Grupo 4	R\$ 1.870,00
		Técnicos nível médio.	

\*Valores válidos de 01/01/22 a 31/12/22

## SALÁRIO FAMÍLIA 2021

Salários até R\$ 1.503,25	51,27
---------------------------	-------

# Mercado Agropecuário

## LOTES - ATACADO 14/06/22

SOJA - saca 60kg	PRAÇA	R\$	SEM	30 d.
Paranaguá	201,50	3,9%	1,3%	
Ponta Grossa	196,00	3,2%	2,1%	
Maringá	194,00	3,7%	1,6%	
Cascavel	194,00	3,7%	1,6%	
Sudoeste	195,00	2,6%	0,5%	
Guarapuava	194,00	2,6%	1,0%	

TRIGO - saca 60kg	PRAÇA	R\$	SEM	30 d.
Curitiba	107,00	0,0%	0,0%	
Ponta Grossa	102,00	0,0%	0,0%	
Maringá	98,00	0,0%	0,0%	
Cascavel	100,00	0,0%	0,0%	

INDICADORES CEPEA/ESALQ	PRODUTO	14/06	DIA	MÊS
Bezero (1)	2.496,90	3,77%	-2,71%	
Boi gordo (2)	319,75	2,80%	-0,51%	
Café (3)	1.322,74	0,95%	3,90%	
Algodão (4)	779,94	0,04%	-4,13%	

1- preço médio no MS, unidade de 8 a 12 meses; 2 - média à vista da arroba no Estado de SP; 3 - valor à vista saca 60kg posto SI Capital, arábica, bica comida, tipo 6; 4 - em pluma, cent/R\$ por libra peso (453 g).

Soja, milho e trigo: fonte Dossiê-Dinheiro; Cepea/Esalq: mais informações em www.cepea.esalq.usp.br

## PREÇO AO PRODUTOR 14/06/22

Produto	unidade	média PR - R\$	var. diária	var. 7 dias	var. 30 dias	F Belt	Pato B
SOJA	saca 60 kg	181,10	0,6%	3,8%	-0,4%	183,00	181,00
MILHO	saca 60 kg	83,22	1,4%	5,8%	1,2%	85,00	84,00
TRIGO	saca 60 kg	109,00	1,9%	3,6%	11,2%	108,00	105,00
FEIJÃO CAR.	saca 60 kg	360,36	-3,0%	0,7%	4,0%	-	310,00
FEIJÃO PRETO	saca 60 kg	207,06	-1,0%	0,4%	-1,1%	-	190,00
BOI GORDO	arroba, em pé	294,09	0,1%	0,3%	-4,3%	300,00	295,00
SUÍNO	kg, vivo	5,39	1,7%	3,9%	-4,6%	4,80	4,80
ERVA MATE	arroba	24,61	0,0%	0,0%	0,0%	-	22,00

Fonte: Sima/Deral/Seab. Os preços nas praças referem-se aos valores "mais comuns" apurados

## MERCADO FUTURO 14/06/22

BOLSA DE CHICAGO (CBOT)	SOJA	MILHO
Cont.	US\$cents por bushel (27,216 kg)	US\$cents por bushel (25,4 kg)
FECH.	1.698,50	768,25
*DIF.	-9,00	-1,00
1 SEM.	-1,7%	1,5%
1 MÊS	3,2%	-1,7%
ago/22	1.616,50	729,50
*DIF.	-11,25	-1,25
1 SEM.	1,3%	0,5%
1 MÊS	1,3%	-3,7%

\*Diferença sobre dia anterior. 1,00 ponto = US\$ 0,01 na soja, milho e trigo e US\$ 1,00 no farelo

## BOLSA DE NOVA YORK (NYBOT) 14/06/22

CALFÉ	ALGODÃO
Cont.	US\$cents/libra peso (0,453 kg)
FECH.	143,48
*DIF.	-2,18
1 SEM.	4,8%
1 MÊS	-1,2%
ago/22	127,56
*DIF.	-2,07
1 SEM.	-0,4%
1 MÊS	-5,3%

\*Diferença s/ dia anterior. 1,00 ponto = US\$ 0,01 no café e algodão.

# DIÁRIO DO SUDOESTE

## 46 - 3220 - 2066

WWW.SIMEPAR.BR

**PATO BRANCO** F. BELTRÃO ☀️ 22°/5°

**MÁX. 22°**

**MIN. 7°**

**CURITIBA** ☁️ 19°/9°

**CASCADEL** ☀️ 22°/10°

**LONDRINA** ☀️ 23°/10°

☁️ PROBABILIDADE DE CHUVA 60% | 10mm

**LUA** ESTAÇÃO TELEFONES ÚTEIS

CRESCENTE OUTONO

POLÍCIA 190  
BOMBEIROS 193  
SAMU 192

**RADICCI**

iotti



**NOVELAS**

**Além da Ilusão**  
Augusta e Violeta interrompem a briga de Isadora e Iolanda. Julinha e Margô se enfrentam durante a exibição da radionovela, e Leopoldo se desespera. Úrsula prepara uma bebida afrodisíaca para Eugênio. Joaquim revela a Mariana, anonimamente, que Isadora dormiu com Rafael antes de se casar com ele. Leticia se defende da injustiça com uma carta do jornal. Tenório sofre com dor no ouvido. Eugênio beija Violeta. Olívia questiona Fátima e Benê sobre sua verdadeira história. Mariana revela, em seu programa de fofocas, que Isadora dormiu com Rafael.

**Cara e Coragem'**  
Gustavo e Teca descobrem que Bob doou a tela que ganhou para o leilão beneficente e ficam intrigados. Olívia apresenta Anita para Duarte, que comenta sobre sua semelhança com Clarice. Jessica dá de cara com Anita no banheiro da companhia de dança e solta um grito achando que viu um fantasma. Rico e Martha conversam na sala da presidência e Rico reconhece Ítalo tentando se esconder. Danilo pensa em conversar com Bob sobre a tela que ele doou para o leilão. Ítalo abre o cofre e Pat encontra uma foto de Clarice com um grupo de mulheres vestidas com a mesma roupa com que ela foi encontrada morta, o terninho laranja.

**Pantanal**  
Tenório finge para Maria Brucaca que Zuleica lavou suas roupas. Irma diz a José Lucas que gosta do peão. Tadeu sente ciúmes de Guta, ao saber que a namorada saiu com Alcides. José Leôncio sente orgulho de Jove. Maria Brucaca pressiona Tenório a se decidir entre ela e Zuleica. Marcelo insista para Zuleica convencer Tenório a deixá-lo ir para a fazenda. Alcides cobra de Tenório as terras que o patrão prometeu. Irma se sente embaraçada quando Filó a incentiva a conquistar José Lucas. José Lucas comenta com Trindade que Juma também se sente atraída por ele. José Leôncio sente orgulho de Jove ao voar no avião pilotado pelo filho.

**PALAVRAS CRUZADAS DIRETAS**

www.coquetel.com.br © Revistas COQUETEL

Reutilizadas	Alma (?), sucesso do cantor e compositor Vander Lee	Povo que vive nas regiões glaciais próximas ao Ártico	País europeu famoso pelos seus chocolates, canivetes e relógios
Espeça; avoluma	Varredor de rua	Ouvir, em espanhol	Meteoróide
Taipa			
A (?) de: informado		Despenhar (?) os mares: navegar (fig.)	
Ponto de uma cor sobre fundo de outra, em tecido	Rapsodo como Homero	Homônimo de "isso"	
Bem fechado	Fieira		
(?) Jofre, ex-pugilista brasileiro conhecido como Galo de Ouro	Doença adquirida de mosquito		
(?) dipolar, tem carga positiva e negativa		(?) Tin Tin, cão de série de TV	
	Hugh (?), ator inglês		
Christina (?), cantora dos EUA	Acinzentado		
Escoamento das águas de um terreno			
	Planta angiosperma trepadeira do gênero Hedera, natural da Europa (pl.)	(?) sem alça: pessoa chata (fig.)	
Maio, em francês			

BANCO 2/so. 3/oir — mai. 4/aedo. 5/grant — heras. 8/aerlito — esquímós. 11

**HORÓSCOPO**

**ÁRIES 21/03 A 20/04**  
Tudo se resolverá da melhor forma possível e com perspectivas das melhores. Lucros e vantagens à tarde e à noite. Dia excelente para o amor e ideal para acordos. O momento é dos melhores para investigações e tudo que está ligado ao ocultismo.

**TOURO 21/04 A 20/05**  
Excelente disposição mental para tratar de assuntos importantes e de negócios, para estabelecer novas ideias relacionadas com publicidade e comunicações e para lucrar com isso. Seja sincero

**GÊMEOS 21/05 A 20/06**  
O relacionamento com as pessoas queridas poderá ajudá-lo a se organizar interiormente, mas de uma maneira nova, completando assim a transformação da sua personalidade. Possibilidade de perdas materiais, ou situações que forçarão a mudar o seu comportamento.

**CÂNCER 21/06 A 20/07**  
Bom dia para tratar de assuntos ocultos e para elevar ainda mais sua inteligência, através de boas leituras e novos conhecimentos. Nesta fase, você começará a se preparar com muitos afincos à suas novas atividades profissionais.

**LEÃO 22/07 A 22/08**  
Atividades no trabalho que estavam se desenvolvendo bem diminuirão seu ritmo. Será necessária uma revisão do planejamento e da eficiência prática. Melhor entendimento com os amigos, mas não no amor. Vidas cultural e intelectual estimuladas.

**VIRGEM 23/08 A 22/09**  
Bom dia para se destacar intelectualmente. A possibilidade de surpresas agradáveis é muito grande. Tudo indica que você poderá começar um dia completamente diferente. Pratique um esporte para manter a forma. Nervosismo à flor da pele, tenha mais calma.

**LIBRA 23/09 A 22/10**  
A posição de Vênus favorecerá a vida amorosa, às atividades criativas e as artes. Sentimentos fortes e sintonia afetiva com a pessoa amada permitirão um perfeito entendimento, com a possibilidade de surgirem novos planos para o futuro.

**ESCORPIÃO 23/10 A 21/11**  
Melhora sensível de saúde de condições gerais deverão se apresentar hoje. A vida familiar será bastante harmoniosa e as chances de sucesso pessoal, profissional e financeiro, deverão surgir.

**SAGITÁRIO 22/11 A 21/12**  
Êxito nos trabalhos que necessitam muita responsabilidade e perícia, nos negócios iniciados anteriormente e na vida pública de um modo geral. Ótimo para decorar o lar, para renovar o ambiente de trabalho.

**CAPRICÓRNIO 22/12 A 20/01**  
Dia indicado para iniciar a melhoria da aparência de sua casa, tais como nova decoração e reformas. Fará ótimas amizades, mas não confie demais em estranhos. Sucesso junto ao sexo oposto. Confie mais na pessoa amada e terá vantagens com isso.

**AQUÁRIO 21/01 A 19/02**  
Dia que terá êxito em lugares de educação e ensino de jovens e crianças. Conseguirá, também, ótimos resultados em novos empreendimentos, terá felicidade matrimonial, familiar e amorosa.

**PEIXES 20/02 A 20/03**  
Dia em que terá o máximo sucesso desde que aja de maneira mais prática e menos idealista. O período será de reclusão. Você não se sentirá muito disposto a agitos e grandes badalações. Grandes possibilidades de sucesso.

**CONHEÇA CANCÚN**  
com quem tem **EXPERTISE** na turismo receptivo para **BRASILEIROS!**

PACOTES - PASSEIOS - ACESSORIA - CASAMENTOS  
ROTEIROS PERSONALIZADOS - ATENDIMENTO 24H  
TURISMO RECEPTIVO PARA BRASILEIROS

**Tio Nenê Tours**  
A sua casa em Cancún!

**Solução**

S	V	A	R	E	H	S	S	
V	T	V	M			I	V	M
W	E	G	V	N	E	R	O	
V	R	E	T	I	U	G	V	
	T	N	V	R	G		T	G
O	S		S	N	O	I		
T	E	S	R	E	D	E		
I		O	D	V	D	V	E	
	T	V	W	V	R	V	O	P
O	J	I		V	I	R		
R	I	U	R	R	V	P		
E	N	O	I	D	V	U	P	
V	S	S	O	R	G	N	E	
		E				R		

**PASSATEMPOS DIVERSOS!**  
Já disponível nas bancas!

COQUETEL @coquetel /revistascoquetel

## FOTO DO DIA



A lua se mostrou majestosa na manhã da terça-feira (14), quando os primeiros raios de sol já despontavam no céu de Pato Branco

## ARTIGO

## Habermas: do agir estratégico para o agir comunicativo

Pe. Judinei Vanzeto

Jürgen Habermas (1929) é um importante filósofo e sociólogo do século XX. Nasceu em Dusseldorf, na Alemanha, e é conhecido pelas teorias sobre a racionalidade comunicativa e a esfera pública. Jürgen licenciou-se em 1954 na Universidade de Bonn com a tese intitulada O Absoluto e a História. De 1956 a 1959, foi auxiliar de Theodor Adorno, em Frankfurt. No início da década de 1960, realizou pesquisa sobre a participação estudantil na política alemã, intitulada Estudante e Política.

Em 1968, Habermas mudou-se para Nova York onde lecionou na Nova Escola de Investigação Social (New School for Social Research). A partir de 1971, foi diretor do Instituto Max Planck, em Starnberg, na Baviera, Alemanha. Mas, em 1983, foi para a Universidade Johann Wolfgang Von Goethe, de Frankfurt, até se aposentar em 1994. Porém, continua publicando e participando de debates e atuando em jornais como cronista político.

Habermas é considerado um dos principais herdeiros das discussões da Escola de Frankfurt – uma das bases da corrente do Marxismo Ocidental. Não obstante, superou o pessimismo dos fundadores da Escola ao apresentar um projeto moderno para ela, pois, com as ideias iluministas e os desastres da Segunda Guerra Mundial, houve predominância entre conhecimento racional e a dominação social, o que resultou numa espécie de falência das ideias modernas de emancipação social.

Em seu projeto filosófico, Habermas adota o paradigma comunicacional. O ponto de partida é a ética comunicativa inspirada em Karl Otto Apel, e no conceito de “ra-

ção objetiva” de Adorno, também presente na filosofia de Platão, Aristóteles e no Idealismo alemão hegeliano. Com isso, Habermas dá origem à razão comunicativa – e a ação comunicativa, isto é, a comunicação livre, racional e crítica – como alternativa e superação da razão instrumental e iluminista. Esse, portanto, é o projeto moderno empreendido no desejo de restabelecer vínculos entre o socialismo e a democracia.

Para Habermas, coexistem na sociedade duas esferas: o sistema e o mundo da vida. O sistema trata da “reprodução material”, dirigida pela lógica instrumental das adequações de meios e fins nas relações do poder político e econômico.

Os estudos de Habermas também se voltam para o conhecimento e a ética. Ele explica a produção do saber humano recorrendo ao evolucionismo, pois a racionalidade comunicativa é “aprendente”. A falibilidade, por exemplo, possibilita desenvolver capacidades mais complexas de conhecer a realidade e evoluir através dos erros, entendidos como falhas de coordenação de planos de ação.

Habermas defende uma ética universalista, deontológica (ciência que estuda o dever, a obrigação), formalista e cognitivista. Os princípios éticos não devem ter conteúdo, mas garantir a participação dos interessados nas decisões públicas através de discursos, em que se avaliam os conteúdos normativos a partir das necessidades naturais da vida.

Suas teorias discursivas também são aplicadas à filosofia jurídica, pela característica de integração social em prol da democracia e da cidadania. A teoria coloca a

possibilidade de resolução dos conflitos viáveis na sociedade pelo viés do consenso de todos. Com isso, ele pretende dar fim à arbitrariedade, propondo a participação ativa e igualitária de todos os cidadãos em busca de justiça. Para Habermas, essa forma consiste no agir comunicativo que se manifesta e ramifica no discurso. Para um indivíduo garantir seu sucesso faz-se necessário perseguir seus interesses individuais, organizando uma estratégia baseada em ações. Para a sociedade, Habermas defende a organização da ação estratégica para a ação comunicativa. Ação que ultrapassa o sucesso individual para o entendimento mútuo, abrindo diálogo para pensar em conjunto o bem social.

Por fim, segundo Vasconcelos, o “entendimento mútuo, provindo do agir comunicativo, será um importante facilitador da ordenação de ações, e servirá de base para a defesa da democracia no cenário político, com a crítica da repressão, censura e de outras medidas que não propiciam o diálogo dentro da sociedade”.

Por Pe. Judinei Vanzeto, SAC, Jornalista e pároco da Paróquia São Roque de Coronel Vivida e gestor do Polo Unilassale/Fapas

## ARTIGO

## Boi da cara preta, pega o mercado que tem medo de careta

Fernando Ringel

Em tempos de eleição, os discursos nem sempre são realistas. Enquanto uns estão sempre indignados, outros tem certeza de que tudo nunca esteve tão bem. Entretanto, não existe mágica na economia e pouca coisa é mais frágil que o humor do mercado. Por isso, bom senso nunca é demais, até porque quando o assunto é dinheiro, muitas vezes o silêncio vale ouro. De verdade.

Todo esse cuidado é necessário porque o mercado é como um menino mimado, para não dizer egoísta. A Petrobrás é um exemplo de como nem toda alta na Bolsa de Valores significa um benefício para a população. Porém, em uma época de tantas crises, o Instituto Brasileiro de Geografia e Estatística (IBGE) divulgou, no último dia 31, a Pesquisa Nacional por Amostra de Domicílios (PNAD Contínua), apontando que o desemprego diminuiu em 0,7%. Isso equivale a uma média de 700 mil brasileiros de volta ao mercado de trabalho, sendo que atualmente o desemprego abrange 10,5% da população, a menor taxa desde 2015. Na prática, a pessoa com emprego se permite gastar mais, impulsionando o comércio, que acelera a recuperação da economia. Este ciclo ajuda a explicar o crescimento de 1% no Produto Interno Bruto (PIB) nos últimos três meses, também divulgado pelo IBGE, no dia 2. Outros países cresceram mais no mesmo período, mas já é alguma coisa.

## O copo de água meio cheio

Há quem diga que essa melhoria seja apenas uma recuperação em relação ao tombo da pandemia e que, por causa da inflação, vai desaquecer no segundo semestre. Pessimismo alimentado também quando alguém, como o bilionário Elon Musk, fala em corte de investimentos ou pior, demissão de até 10% em uma de suas empresas. Como o mercado sempre tenta ler nas entrelinhas, acaba tendo medo até da própria sombra. Aí, mesmo que este rumor, divulgado dia 3, não seja verdadeiro, acaba atrapalhando.

De qualquer forma, tem horas em que a situação é tão complicada que o melhor a fazer é valorizar o que há de positivo e seguir trabalhando para melhorar. Pesquisas e índices econômicos nem sempre dizem algo além de um retrato sobre o momento, mas hoje em dia, quando uma notícia sobre a economia não é ruim, já está ótimo.

Comunicador e professor universitário



DIÁRIO DO SUDOESTE

Propriedade de Editora Juriti Ltda.  
CNPJ 80.192.081/0001-08 - Fundada em 19/03/1986

Administração, Redação e Oficinas  
Rua Caramuru, 1267 - CEP 85.501-356 - Pato Branco - PR

PABX (46) 3220-2066  
www.grupodiario.com.br

Jornalismo: 46 99114-4400 Social: 46 99110-7053 Circulação: 46 99102-4147

EXPEDIENTE

Presidente: Delise Guarenti Almeida  
Diretor Geral: André Guarenti Almeida  
Gerente Geral: Edegar L. Del Sent  
Gerente Comercial: Marlene Raiher Charavara  
Editora-chefe: Marcilei Rossi  
Editora de Suplementos: Mariana Salles

Geral: diario@diariosudoeste.com.br  
Redação: redacao@diariosudoeste.com.br  
Publicações legais: editais@diariosudoeste.com.br  
Classificados: classificados@diariosudoeste.com.br  
Comercial: comercial@diariosudoeste.com.br  
Circulação: circulacao@diariosudoeste.com.br

www.diariosudoeste.com.br

ASSINATURAS	Semestral (6 meses)	Anual (12 meses)	Bianual (24 meses)	Online
À vista	R\$ 215,00	R\$ 396,00	R\$ 746,00	R\$ 178,80 (Anual)
Parcelas 3x (30/60/90 dias)	R\$ 85,00	R\$ 140,00	R\$ 265,00	R\$ 89,40 (Semestral)

Nota: Artigos publicados e identificados não traduzem, necessariamente, a opinião deste jornal e são de inteira responsabilidade de seus autores.

# *Faqueiro* *St. James Versailles* *Inox 101 peças*



 **St. James**

**RS 1699,00**

**À vista ou parcelado no  
cartão de crédito sem juros**

PROMOÇÃO VÁLIDA ENQUANTO DURAR O ESTOQUE.

**KMA** things  
for home®  
*Presentes que criam memórias afetivas*

46 3235 0460 • 46 9 9127 2109 ☎  
Rua Tapajós, 61 • Sala 3 • Centro • Pato Branco/PR

[@kmathingsforhome](https://www.instagram.com/kmathingsforhome)

**PLANTÃO**

# PM prende acusado de vários crimes em Marmeleiro

**Roubo de celular**

Um masculino, que estava voltando para casa na madrugada de segunda-feira, teve o seu celular roubado por um homem. O roubo ocorreu na rua Venezuela, em Palmas, e a vítima informou a Polícia Militar que o bandido estava armado com uma faca. Equipes policiais realizaram buscas, mas não conseguiram localizar o assaltante.

**Acusado de receptação**

A Polícia Militar recebeu uma denúncia, segunda-feira, que uma pessoa estava em uma lanchonete no bairro Pinheirinho, em Francisco Beltrão, com um celular furtado. Uma equipe policial foi ao local e abordou o suspeito, quando foi confirmado de que o celular que estava com ele era produto de furto. O abordado foi autuado pelo crime de receptação e entregue, juntamente com o aparelho recuperado, na Delegacia da Polícia Civil para as providências cabíveis ao fato.

**Recuperação de veículo**

Uma pessoa comunicou a Polícia Militar, segunda-feira à noite, que havia uma motocicleta estacionada no bairro Cristo Rei, em Francisco Beltrão. Os policiais foram ao local e constataram que a motocicleta tinha alerta de furto, sendo conduzida à Delegacia da Polícia Civil, onde seria devolvida para o seu proprietário.

**Estelionato**

Uma moradora de Vitorino foi até o Pelotão da Polícia Militar registrar uma queixa de estelionato, na manhã de segunda-feira. A mulher, de 53 anos, relatou aos policiais que recebeu uma mensagem em seu celular de um banco informando que o empréstimo consignável no valor de R\$10 mil estaria disponível em sua conta para saque, mesmo sem ela ter solicitado o referido empréstimo. Diante dos fatos, foi confeccionado o Boletim de Ocorrência de estelionato e a vítima foi devidamente orientada quanto aos procedimentos legais cabíveis. A Polícia Militar alerta a população para não realizar transações financeiras sem antes verificar a veracidade dos fatos, pois golpistas podem estar utilizando-se de artimanhas para extorquir dinheiro das vítimas.

**Adenir Brocco**

ade@diariosudoeste.com.br

A Polícia Militar realizava patrulhamento na tarde de segunda-feira pelo bairro Santa Rita, em Marmeleiro, quando prendeu um homem que era procurado pela Justiça. Havia contra ele um mandado de prisão expedido pela comarca local pelos crimes de homicídio, receptação e falsificação de documento público.

Segundo a Polícia Militar, a regressão do regime semiaberto para o fechado se deu após ele ter sido preso em flagrante em datas anteriores por dano ao patrimônio público. O acusado é um homem, de 38 anos.

O preso foi encaminhado à De-

legacia da Polícia Civil de Francisco Beltrão. Em seguida, ele foi entregue no Departamento Penitenciário (Deppen), estando à disposição da Justiça.

Outra prisão ocorreu segunda-feira na linha Boa Vista, em Planalto. Uma mulher acionou a Polícia Militar e informou que tem uma medida protetiva com restrição de aproximação contra o seu bisneto, que estaria novamente na residência agindo de maneira estranha, com ela temendo por sua integridade física.

Uma equipe policial foi ao local e prendeu o jovem, que estaria tendo atitudes agressivas com a bisavó. Ele foi entregue na Delegacia da Polícia Civil para as providências cabíveis ao fato.



O preso em Marmeleiro teve regressão do regime semiaberto para o fechado

DIVULGAÇÃO

## PRF inicia Operação Corpus Christi no Paraná

A Polícia Rodoviária Federal (PRF) iniciou à zero hora desta quarta-feira (15) a Operação Corpus Christi 2022. O objetivo é promover a segurança viária nas rodovias federais em todo o país.

Durante os feriados, historicamente há um aumento relevante do fluxo de veículos e de ônibus de passageiros nas rodovias federais, o que contribui para o aumento da violência no trânsito. As ações seguem até a meia-noite de domingo (19), visando a livre circulação, a prevenção de acidentes e a promoção da segurança viária. Os esforços são intensificados em locais e horários de maior incidência de acidentes graves e de ocorrência de crimes, de acordo com as estatísticas da PRF.

A Operação contempla o somatório das ações operacionais e de combate à criminalidade junto às atividades de educação para o trânsito, objetivando a prevenção e redução da gravidade dos acidentes, bem como aumento a percepção de segurança nas rodovias federais.

Alguns temas que receberão destaque: ultrapassagens indevidas, embriaguez ao volante, utilização do cinto de segurança, utilização dos dispositivos de retenção para crianças, uso do capacete, excesso de velocidade, uso do celular ao dirigir, entre outros. Essas são as condutas que, historicamente, provocam o maior número de fatalidades nas rodovias.



As ações da PRF seguem até a meia-noite do próximo domingo

DIVULGAÇÃO PRF

Neste ano, não haverá restrição de tráfego para veículos ou combinações de veículos excedentes em peso ou dimensões, nas rodovias federais que cortam o Estado.

**Chuvas**

A PRF orienta que nesse período chuvoso o motorista tenha cuidados especiais. Os acidentes que ocorrem sob chuva, geralmente são provocados pela diminuição da visibilidade, falta de atenção e velocidade incompatível.

Nos locais com possíveis interdições devido às chuvas, o motorista pode acompanhar as notícias atualizadas pelo twitter da PRF no Paraná.

Orientação: os motoristas devem transitar com velocidade mo-

derada, sempre a direita da via, acender os faróis (baixo), manter distância segura do outro veículo que segue à sua frente, evitar manobras e freadas bruscas. Procurar um lugar considerado seguro fora da pista que não seja debaixo de árvore ou de fiação elétrica é recomendável.

**Se beber, não dirija**

O álcool produz efeitos no organismo que afetam a coordenação motora e os sentidos e mesmo em pequenas doses diminui os reflexos, aumentando o tempo de resposta em caso de imprevistos.

Por isso, dirigir alcoolizado é perigoso e a tolerância é zero. Não arrisque a sua vida, nem a do próxi-

mo. A PRF faz um apelo: não permitam que qualquer pessoa dirija depois de beber.

**Acidentes**

Em caso de acidente, não havendo feridos, retire os veículos da pista imediatamente. Você pode registrar a ocorrência pela internet, através do link: <https://declarante.prf.gov.br/declarante/>. Havendo feridos, sinalize e informe a PRF.

Para emergências em rodovias federais, ligue 191. Em 2021, a PRF registrou 115 acidentes, com 130 pessoas feridas e sete mortes durante o feriado, de 2 a 6 de junho. (Agência PRF)

**Rodovias estaduais**

A Operação Corpus Christi também será realizada pela Polícia Rodoviária Estadual (PRE) em todo o Paraná. A fiscalização começa nesta quarta-feira e prosseguirá até domingo.

O comandante da 6ª Companhia da PRE, sediada em Pato Branco, capitão José Batista dos Santos, informou que nas rodovias do Sudoeste estarão utilizando durante a operação radares e etilômetros no combate ao excesso de velocidade e embriaguez ao volante. Haverá também fiscalização com relação ao uso do cinto de segurança, cadeirinha para crianças, bem como a documentação dos veículos e condutores.

## Uma pessoa é presa a cada três horas na área do 5º Comando Regional

Os policiais militares do 5º Comando Regional prendem uma média de seis pessoas em toda a região Oeste e Sudoeste diariamente. Um levantamento apontou que de janeiro até o dia 6 de junho deste ano, 1.024 pessoas foram detidas na área de circunscrição do 5º CRPM, englobando números de prisões e

apreensões de pessoas. No topo da lista de encaminhamentos está o 6º Batalhão de Polícia Militar (BPM), que registra, até o momento, 303 prisões. Em seguida está a guarnição de Toledo (236), Francisco Beltrão (202), Foz do Iguaçu (151) e Pato Branco (132).

Entre os dados apurados pelo

Setor de Estatística, o sexo masculino desponta com 89,16% entre os envolvidos nas ações ilícitas e a faixa etária em que mais pessoas foram presas está entre os 18 e 24 anos, apresentando 290 prisões. Detidos entre 35 e 45 anos de idade estão em segundo lugar, com registro de 206 prisões até o

momento.

A Polícia Militar do Paraná, por meio do 5º Comando Regional, tem realizado trabalhos intensos de policiamento, atuando em diversas operações e reforços no patrulhamento preventivo, garantindo, assim, maior sensação de segurança para a sociedade.

# Atletas da região se destacam na Maratona de Porto Alegre



As três atletas da região que chegaram ao pódio em Porto Alegre

A 37ª Maratona Internacional de Porto Alegre foi disputada no último domingo (12), com a participação de 15 mil atletas de 19 países. A Associação de Corredores de Rua de Pato Branco (Acorpato) foi representada por cerca de 70 atletas, mas também estiveram disputando a prova outros atletas da cidade e região, nos percursos de 42.195km (maratona), 21 km (meia maratona) e 8,5 km (rústica).

Da Acorpato, a grande destaque foi mais uma vez

Juceli Veronezi, que ficou em 2º lugar na categoria 45 a 49 anos na prova de 42.195km, além do 52º lugar no geral. Na mesma categoria, Andreia Soraia, ficou em 1º lugar e Paula Mendes na quarta colocação, ambas atletas de Palmas. As três são treinadas por Alexandre Pereira (Índio).

Juceli melhorou sua marca em relação a prova em que disputou em 2017, quando completou os 42km em 3h e 53 minutos. No úl-

timo domingo ela fez o percurso em 3h20m38s. "A prova foi fácil por ser toda no plano. Tivemos apenas dificuldade nos últimos 10km devido ao forte vento", destacou Juceli, que há 15 dias ganhou Moção de Aplauso da Câmara de Pato Branco por representar a cidade em corridas.

De acordo com a Acorpato, muitos casais participaram do evento, comemorando o Dia dos Namorados no melhor estilo. "Parabenizamos nossos atletas que

enfrentaram com força, determinação, coragem e dedicação mesmo com sensação térmica de 2°C na hora da largada as 7h da manhã, tiveram perseverança em participar do evento. Seguímos com novos sonhos, objetivos em busca de momentos de alegria e superação. Obrigado a todos aos nossos amigos e atletas associados por representarem muito bem o município de Pato Branco e o Sudoeste do Paraná", diz nota da Acorpato. (AB)

## Palmeiras enfrenta o Atlético-GO

O Palmeiras se reapresentou na manhã de terça-feira (14), na Academia de Futebol, dois dias após vencer o Coritiba, por 2 a 0, no último domingo (12), pelo Campeonato Brasileiro. Líder da competição nacional, o Verdão mantém o melhor ataque (19 gols) e a defesa menos vazada (cinco gols sofridos), além de somar 17 jogos de invencibilidade na temporada.

Os jogadores que atuaram por mais de 45 minutos em Curitiba realizaram atividades regenerativas na parte interna do centro de excelência. Os demais foram a campo para dois trabalhos técnicos em campo reduzido de passes e posse de bola – a principal novidade foi o capitão Gustavo Gómez, que se juntou ao restante do elenco após retornar na segunda-feira (13) de amistosos com a Seleção do Paraguai. O lateral-direito Mayke,

ainda em transição física, participou das atividades de campo junto ao grupo. Marcos Rocha foi reavaliado após deixar o gramado com dores no domingo (12) e teve constatada somente mialgia na coxa direita. O lateral-esquerdo Jorge sofreu um trauma no joelho direito no segundo tempo da partida e os exames não apontaram lesão – ele terá a recuperação avaliada diariamente pelo Núcleo de Saúde e Performance.

A equipe alviverde volta a treinar nesta quarta-feira (15), às 11h, na Academia de Futebol, quando dará sequência à preparação para enfrentar o Atlético-GO, nesta quinta-feira (16), às 18h, no Allianz Parque, pela 12ª rodada do Brasileirão.

### Dudu é homenageado

O atacante Dudu foi ho-

menageado pela presidente Leila Pereira por ter completado recentemente a marca expressiva de 350 jogos com a camisa palestrina. Jogador do elenco com mais jogos (366), vitórias (214), gols (81) e assistências (85), entre outros recordes, o camisa 7 é o artilheiro do Palmeiras no século e o 25º na história do clube, com 81 gols marcados.

O jogador recebeu da presidente do clube uma placa e uma camisa com o número 350 às costas. Na sequência, comentou sobre a idolatria e identificação com o clube. "Até arrepio em falar. Quando cheguei em 2015 nunca imaginava isso, viver isso num clube tão grande como o Palmeiras. Vejo os rankings e são só jogadores de muitos anos de clube, fico feliz por isso. Meu objetivo é primeiro pensar no clube, depois no individual. Mas é importan-

te ter esses recordes para marcar o nome na história", destacou. (Assessoria)

## Começa a fase macrorregional dos JEPS

Começa nesta quarta-feira (15) a etapa macrorregional da 68ª edição dos Jogos Escolares do Paraná (JEPS) nas categorias 12 a 14 anos e 15 a 17 anos. Estarão nas disputas alunos/atletas de escolas e colégios que garantirão a classificação na fase regional.

A etapa terá aproximadamente 16 mil participantes competindo em oito modalidades regulares: atletismo, basquete, futsal, voleibol, handebol, tênis de mesa, vôlei de praia e xadrez, além de duas modalidades destinadas a alunos com deficiência (ACD) – atletismo e o futsal. Os JEPS serão realizados nas cidades de Pontal do Paraná, Pinhão, Dois Vizinhos, Medianeira, Pitanga, Terra Boa, Ibiaporã e Siqueira Campos.

A coordenadora dos Jogos Escolares do Paraná, Marcia Tomadon, destaca importância da realização da macrorregional com um número grande de participantes. "Muito feliz com a procura pela competição, as nossas escolas estão participando, estamos consolidando os jogos escolares. Mesmo dois anos depois da não realização, continuamos vendo o interesse das escolas, alunos e professores em estarem presente na competição", afirmou.

As disputas encerram no próximo domingo (19) quando serão definidas as 18 equipes para as fases finais. A primeira fase final será no período de 15 a 23 de julho em Campo Mourão, na categoria 12 a 14 anos. Já a segunda acontece entre os dias 5 a 13 de agosto, em Pato Branco, na categoria 15 a 17 anos.

Governo promove pedal solidário para arrecadação de roupas e cobertores

Os Jogos Escolares do Paraná são uma realização do Governo do Estado, por meio da Secretaria da Educação e do Esporte e da Superintendência Geral do Esporte. O evento conta com o apoio dos Núcleos Regionais de Educação e das Prefeituras. (AEN)

## Internacional encara o Goiás

O Colorado tem pela frente mais um confronto importante pelo Campeonato Brasileiro. Com retrospecto recente muito positivo, a equipe agora vai a Goiânia em busca de mais três pontos. Nesta quarta-feira (15), às 20h30, o Internacional enfrenta o Goiás, no estádio da Serrinha, pela 12ª rodada da competição nacional.

O treinamento que encerrou a preparação da equipe foi realizado na manhã de terça-feira (14), no CT Parque Gigante. O treinador Mano Menezes comandou atividades táticas no gramado. Primeiro, um exercício coletivo de posicionamento e movimentação. Depois, um treino de bola parada defensiva e ofensiva.

Para o confronto desta quarta, o técnico terá alguns desfalques: Carlos De Pena e Taison receberam o terceiro cartão amarelo e ficam de fora. Renê, com uma lesão muscular na coxa, desfalca o elenco por aproximadamente duas semanas. Já Wanderson treinou normalmente e está à disposição, assim como Edenilson, que retorna após cumprir suspensão. (Assessoria)

**Agora Prinex é do seu jeito!**

Na hora que você escolhe e com o cuidado que sua encomenda precisa: Prinex do seu jeito!

**INFORMAÇÕES:**  
(46) 3025-3940 / (46) 9 9116-8591

PRINEX do seu jeito!  
Princesa dos Campos

duoplay

## Super Polo



# Sempre um SHOW De OFERTAS

Ovos Branco Grande RealAgro Dúzia

RS **5,97** Dúzia

Batata Monalisa Kg

RS **3,98** Kg

Cenoura Kg

RS **2,98** Kg

Batata Doce Roxa Kg

RS **1,59** Kg

Maçã Fuji Kg

RS **3,99** Kg

Laranja Bahia Nacional Kg

RS **2,99** Kg

Melão Amarelo Cepi Kg

RS **4,98** Kg

Uva Vitória e Ísis Bandeja 500g

RS **5,98** Unid.

Costela Minga e Ponta de Peito Bovina Kg

RS **17,98** Kg

Cerveja Itaipava Pilsen 12x350ml

RS **19,98** Unid.

Refrigerante Tradicional Sprite 2L

RS **4,99** Unid.

Leite Condensado Frimesa Tradicional 395g

RS **4,95** Unid.

NÃO VENDEMOS POR ATACADO. MÁXIMO DE 12 UNIDADES DO PRODUTO ANUNCIADO. IMAGENS MERAMENTE ILUSTRATIVAS.



## Quinta-feira Verde Hortifruti

### Super Polo

#### ATENÇÃO CLIENTES:

Nesta Quinta-feira 16/06, o Super Polo estará atendendo das 8h30 às 18h.

OFERTAS VÁLIDAS PARA QUARTA E QUINTA-FEIRA, DIAS 15 E 16/06/2022, ENQUANTO DURAREM OS ESTOQUES.