

POLÍTICA

Legislativo aprova recursos para o Plano Municipal de Atendimento Socioeducativo [PÁG. 2](#)

Márcia de Carvalho é nomeada diretora da 7ª Regional de Saúde [PÁG. 2](#)

CIDADE

Evento de lideranças rurais foi realizado em Pato Branco para aumentar representatividade no campo [PÁG. 3](#)

REGIONAL

Vitorino entrega projeto que reduz em 50% o valor de taxas de licenças [PÁG. 6](#)

ESPORTE

Pato Futsal joga em Palmas pelo Estadual [PÁG. 11](#)

PATROLHA RURAL FAZ PRESTAÇÃO DE CONTAS



A Patrulha Rural da 1ª Companhia do 3º BPM de Pato Branco realizou na noite de terça-feira (7), na Sociedade Rural, uma prestação de contas para os proprietários rurais. Nos cerca de sete meses de trabalho foram abordadas 1.273 pessoas e 644 veículos, com 15 presos e o cumprimento de 18 mandados de prisão. [PÁG. 10](#)

Novas mudanças no trânsito de Pato Branco?

Rodinei Santos/Assessoria PMPB



Por intermédio da Secretaria de Engenharia e Obras, Depatran encaminha para o Legislativo, que delibera em segunda votação, pacote de recursos para ações do departamento. O crédito suplementar solicitado é superior a R\$ 3 milhões e envolve estudo para a instalação de fiscalização eletrônica; aquisição e instalação dos equipamentos de fiscalização; mas também software para levantamento e tratamento de dados de acidentes de trânsito; remoção das lombadas; e sinalização do trânsito, o que também inclui pintura com tinta termoplástica. [PÁG. 4](#)

Legislativo aprova recursos para o Plano Municipal de Atendimento Socioeducativo



ASSESSORIA/CMPB

O recurso para o Plano Municipal de Atendimento Socioeducativo foi aprovado na sessão de segunda-feira (6)

Cristina Vargas

cristina@diariosudoeste.com.br

Na sessão da Câmara Municipal de Pato Branco de segunda-feira (6), os vereadores aprovaram em primeira votação, o Projeto de Lei nº 50, de 2022, de autoria do Executivo Municipal, no valor de R\$ 470 mil, com recursos provenientes de saldo do superávit financeiro do exercício de 2021, junto às Secretarias Municipais de Educação e Cultura, Esporte e Lazer, Saúde, Assistência Social e Desenvolvimento Econômico.

Os recursos, de acordo com o Projeto, serão utili-

zados na execução do Plano Municipal de Atendimento Socioeducativo de Pato Branco (PMAS), que tem como função organizar, regular e nortear a execução da Política Pública de Assistência Social no Município, definindo as prioridades de ações nos níveis de proteção social básica e especial, entre as políticas de saúde, educação, assistência social, esporte, cultura e capacitação ao trabalho.

O PL ressalta ainda que “a referida inclusão no orçamento do Município é oriunda de recomendação do Ministério Público do Estado do Paraná, conforme Ofício

nº 974/2021”.

Saúde

Também durante a sessão, foi aprovado em primeira votação o Projeto de Lei nº 61, de 2022, de autoria do Executivo, que autoriza abertura de crédito especial no valor de R\$ 6 milhões e 850 mil, junto à Secretaria Municipal de Saúde. O recurso, conforme o disposto na Lei Municipal nº 5.896, de 7 de abril de 2022, será repassado ao Consórcio Intermunicipal de Saúde (Conims), para a execução das despesas orçamentárias próprias do Consórcio.

Ainda de autoria do Executivo e em primeira votação, foi aprovado o Projeto

de Lei nº 68, de 2022, que autoriza abertura de crédito especial no valor de R\$ 43.632,00, junto à Secretaria Municipal de Saúde. De acordo com o Projeto, “o recurso é referente à Portaria nº 377, de 22 de fevereiro de 2022, do Ministério da Saúde, que instituiu incentivo financeiro federal de custeio destinado aos municípios e ao Distrito Federal, em caráter excepcional e temporário, para apoiar as ações das equipes e os serviços de Atenção Primária à Saúde, voltados ao cuidado às pessoas com condições pós-covid, no contexto da Emergência em Saúde Pública de Importância Nacional

decorrente do Sars-CoV-2”.

Depatran

Também, de autoria do Executivo, foi aprovado em primeira votação o Projeto de Lei nº 45, de 2022, que autoriza abertura de crédito suplementar, no valor de R\$ 3.018.876,40, junto à Secretaria de Engenharia e Obras, para atender as necessidades do Departamento Municipal de Trânsito (Depatran).

O recurso será utilizado em diversas frentes, entre elas, aquisição e instalação de fiscalização eletrônica de velocidade; realização de estudo técnico, que analisará os locais onde devem ser instalados os aparelhos de

fiscalização; aquisição de três novos veículos; instalação do software para levantamento e tratamento de dados de acidentes de trânsito; remoção das lombadas; e sinalização do trânsito.

Também para o Depatran, foi aprovado em primeira votação, o Projeto de Lei nº 64, de 2022, de autoria do Executivo, com abertura de crédito suplementar no orçamento no valor de R\$ 795.619,60. O recurso, aberto junto à Secretaria Municipal de Engenharia e Obras, será destinado a aquisição de estruturas e abrigos para os pontos de embarque e desembarque do transporte público coletivo.

Combustíveis: acordo ainda depende de governadores

Agência Senado

Após reunião com o presidente do Senado, Rodrigo Pacheco, e lideranças partidárias, o senador Fernando Bezerra Coelho (MDB-PE) avisou que apresentará seu relatório sobre o PLP 18/2022 na quarta-

feira (8) à tarde. Esse projeto de lei estabelece limites para o ICMS sobre combustíveis. A apresentação do relatório será precedida de uma rodada dupla de reunião com governadores: uma na noite de ontem (7) e outra na quarta-feira pela

manhã. “Por decisão do presidente [do Senado] Rodrigo Pacheco, iremos apresentar o relatório após ouvir a manifestação dos governadores”, reiterou ele.

Além disso, Bezerra informou que duas propostas de emenda à Constituição

(PECs) serão apresentadas no dia 8: a “PEC dos Combustíveis” e a “PEC dos Biocombustíveis”.

Rodrigo Pacheco disse que o relatório de Fernando Bezerra ao PLP 18/2022 deve começar a ser debatido no Plenário do Senado na quinta-feira (9), a partir das 10h. Segundo o presidente

do Senado, o PLP 18/2022 e as duas PECs devem ir a votação no Plenário da Casa na segunda-feira (13). Ele garantiu que, para subsidiar a elaboração dos relatórios dessas matérias, estão sendo ouvidos o governo federal, parlamentares e governadores.

“Abri o Senado para que os governadores façam suas

ponderações. (...) Existe um grande clamor em torno da questão dos combustíveis e da necessidade de contenção do aumento de seus preços e, por que não pensar, da redução dos preços dos combustíveis. O consumidor tem direito a ter um preço minimamente justo”, acrescentou Pacheco.

Precisa ganhar tempo?

Nós temos a solução!

Transporte de Encomendas

Transporte de Medicamentos

ANISA 1.127229

PR

SC

Acesse nosso site. Conheça nossas praças!

www.casaturlogistica.com.br

CASATUR Logística
De melhor para melhor, sempre mais rápido!

cattani
Sempre uma boa viagem!

Márcia de Carvalho é nomeada diretora da 7ª Regional de Saúde de Pato Branco

Cristina Vargas

cristina@diariosudoeste.com.br

A ex-secretária municipal de Saúde de Pato Branco, Márcia Fernandes de Carvalho, foi nomeada pelo governador Carlos Massa Ratinho Junior para exercer, em comissão, o cargo de diretora da 7ª Regional de Saúde de Pato Branco, no lugar do então diretor Anderson Carlos Nesello.

O edital de nomeação foi publicado em Diário Oficial na segunda-feira (6), o mes-

mo em que foi publicada a exoneração de Nesello.

Márcia Fernandes de Carvalho, além de ex-secretária municipal de Saúde e ex-vereadora de Pato Branco, é Mestre em Educação e Fisioterapeuta pela Pontifícia Universidade Católica do Paraná, bacharel em Direito pela Faculdade de Pato Branco e professora titular do Centro Universitário de Pato Branco (Unidep).

A data de posse da nova diretora da 7ª Regional de Saúde ainda não foi divulgada.

Pato Branco realiza ações em alusão ao Dia Mundial do Meio Ambiente



Programação sobre o meio ambiente segue durante a semana

Assessoria

A Secretaria de Meio Ambiente de Pato Branco está realizando, desde o dia 30 de maio, ações em alusão a Semana do Meio Ambiente e ao Dia Mundial do Meio Ambiente, celebrado no dia 5 de junho.

“Buscamos trabalhar com ações voltadas para a conscientização da população, com atividades que tirassem ela de casa e le-

vassem ela para a rua viver, cuidar do meio ambiente”, salienta o secretário de Meio Ambiente, Ramon Noguchi.

No último sábado (4), foi realizada a coleta de lixo eletrônico, em parceria com o Instituto Água e Terra (IAT), mutirões de limpeza, com participação do Grupo de Escoteiros Primavera e cooperativados da Unimed de Pato Branco

em trechos do bairro Jardim Floresta e no bairro Alvorada.

“Nos mutirões o importante não é a quantidade que a gente coleta, o importante é a adesão da comunidade, que sai de casa para ajudar a cuidar da nossa cidade. É a conscientização de que é importante a gente cuidar da coisa de forma conjunta como sociedade”, enaltece

o secretário.

As ações continuam ao longo da semana, com palestras em escolas municipais para abordar a educação ambiental.

“São quase dez dias de atividades, são quase duas semanas muito produtivas, que tem como objetivo de comover, conectar com a população em relação aos eixos da pauta de meio ambiente”, complementa.

Encontro de líderes rurais reúne 280 pessoas em Pato Branco

Assessoria

Os produtores rurais da região Sudoeste do Paraná vão receber uma série de 10 eventos que vai percorrer todas as regiões do Estado ao longo do mês de junho. Com o tema “Fortalecendo o campo, expandindo horizontes”, a primeira rodada do maior evento de liderança rural do Estado, iniciativa do Sistema FAEP/SENAR-PR com apoio do Sebrae, foi realizada no espaço Gabba na Jardins, em Pato Branco, com a participação de 280 pessoas da região.

Ao longo de uma manhã, atividades dinâmicas envolvendo diálogo, música e interação entre palestrantes e o público marcaram o período de trabalho em prol do despertar de novas lideranças.

O presidente do Sistema FAEP/SENAR-PR, Ágide Meneguette, reforçou que essa grande mobilização pelo Estado tem como missão estimular a inovação e ampliar a representatividade sindical no setor rural. “Queremos mostrar o que é o sistema sindical e o que ele pode fazer para e pelos associados. Queremos conchamar a cada um dos produtores para que sejam integrantes ativos do sistema sindical, que desempenhem e exercitem a lide-

rança de modo a serem capazes de trabalhar com a nossa classe e defender os nossos interesses. Esses encontros servem para sairmos ainda mais fortes”, ressaltou.

O diretor-superintendente do Sebrae-PR, Vitor Roberto Tioqueta, parabenizou os presentes pelo comprometimento com o futuro. “Precisamos cada vez mais pensar no futuro e só conseguiremos fazer isso se desenvolvermos novos líderes. O que está sendo feito aqui não acontece em nenhum lugar do Brasil ou instituição representativa. A produção nós sabemos fazer, o que necessitamos agora é ter entrosamento entre as pessoas, trabalhar em conjunto para cada vez mais debater e conquistar coisas boas para o agro”, reforçou.

A união dos produtores em torno do sistema sindical foi a convocação feita pelo presidente do Núcleo de Sindicatos Rurais do Sudoeste do Paraná, Ari Reisdorfer, de Clevelândia. “Temos que nos fortalecer, unir forças e ocupar os espaços, dizendo o que nós queremos aos políticos, afinal é nossa obrigação dizer a eles e cobrá-los”, aponta.

O presidente do Sindicato Rural de Pato Branco,

Oradi Caldato, lembrou que o esforço de sindicatos e a FAEP já culminou em uma série de conquistas, possíveis pela sinergia do campo. “Quem não se conecta, está fora, se isola. E o interesse é de todos nós, de estarmos conectados. Costumo dizer que nossos sindicatos e nossas entidades são as nossas ‘capelas’. E elas têm a sua ‘paróquia’, que é a nossa FAEP. Que por sua vez, quando necessário, recorre à ‘diocese’, que é a CNA, que é a Frente Parlamentar Agropecuária e outros espaços nos quais precisamos fazer nossa voz ser ouvida”, comparou.

Palestra

O evento teve com interatividade, com a adaptação da música “Evidências”. Em seguida, o palestrante Luciano Salamacha fez uma apresentação, que começou com um apanhado histórico de como surgiu a necessidade de haver liderança entre os seres humanos. “O ser humano evoluiu e percebeu que poderíamos dominar toda a natureza se andássemos juntos. Desde então, sempre estamos buscando nos unir”, ensinou.

Salamacha conduziu os participantes a pensarem na

inteligência como um salto crucial para o desenvolvimento humano. Ele comparou esse salto histórico com a aplicação da ciência e da coragem dos produtores rurais paranaenses em promover grandes mudanças na agricultura e pecuária. O plantio direto e as melhorias genéticas nas criações de animais foram dois exemplos que ilustraram o diferencial paranaense na aplicação de conhecimento em prol do desenvolvimento. “Quando todo mundo dizia que não dava, o Paraná foi lá e fez. Existe algo que é mais do que nossa vontade, é nossa responsabilidade”, definiu o palestrante.

Espaços

Em uma segunda parte do evento, os participantes foram divididos em três espaços para tratar de pontos específicos sobre o sistema sindical. Em grupos, os participantes percorreram os ambientes ‘aprendizagem, conquistas e representatividade’. Nesses locais, os presentes puderam trocar experiências, conhecer realizações que estão na história do Sistema FAEP/SENAR-PR e também esclarecer dúvidas sobre o funcionamento da dinâmica da entidade.

PELO
PARANÁ



Dias dos namorados

Levantamento da Fecomércio e Sebrae aponta que 64,6% dos paranaenses presentearão neste Dia dos Namorados (12 de junho). Esse é o melhor resultado da série histórica, iniciada em 2016. Depois de dois anos contendo os gastos por causa da pandemia, os casais voltam a comemorar a data. Em 2021, 58,1% dos paranaenses pretendiam comprar um presente para o parceiro(a) e em 2020 esse percentual foi de 50,9%.

Em dois minutos

O presidente do STF, Luiz Fux colocou às 0h desta terça-feira, 7, no sistema de votação da segunda turma do tribunal o recurso do deputado Pedro Paulo Bazana (PSD) contra a decisão do ministro Kássio Nunes pela restituição do mandato do deputado Fernando Francischini (UB). Após dois minutos, o ministro André Mendonça pediu vistas ao recurso. Mendonça não tem prazo para devolver as vistas. Kássio Nunes e André Mendonça foram indicados ao STF pelo presidente Jair Bolsonaro (PL).

Subsídio

Tramita com urgência na Câmara dos Deputados o projeto de lei que cria o subsídio federal para gratuidade dos idosos no transporte público. A proposta, já aprovada no Senado, prevê aporte de R\$ 5 bilhões anuais para custear a tarifa dos passageiros idosos. Se for aprovado, esse valor será dividido entre os municípios que têm sistema de transporte organizado, evitando aumento considerável no valor da passagem de ônibus. Para Curitiba será R\$ 65 milhões. Os idosos representam 9% dos passageiros do transporte urbano de Curitiba.

ACP reforça

Diante do aumento do número de novos casos de covid, a Associação Comercial do Paraná reforça as recomendações para a volta do uso de máscaras em ambientes fechados. Curitiba recomendou o uso do artefato no transporte coletivo, terminais, estações-tubo, shows, jogos, shoppings, lojas, supermercados, entre outros. As prefeituras de Castro e Guarapuava também recomendam o uso nas escolas municipais.

Reforça II

Nas redes sociais voltada aos comerciantes e consumidores, a ACP destaca a importância de todos observarem os cuidados indicados pelas autoridades de saúde desde o início da pandemia, como uso de álcool gel, evitar aglomerações, manter o distanciamento seguro e uso de máscara em locais de maior risco de transmissão.

Serviços e indústria

Mesmo diante das dificuldades com o aumento nos custos de produção, a indústria do Paraná teve na criação de vagas no mercado de trabalho (com carteira assinada). Dos 8.925 empregos criados em abril, o setor foi responsável por 2.177. O segmento de serviços liderou o ranking com 4.074 novas vagas, seguido por comércio (2.229) e agronegócio (639). No acumulado do ano, a indústria soma 11.805 empregos.

Selo internacional

Um ano depois de obter o reconhecimento internacional como área livre de febre aftosa sem vacinação, o Paraná agora colhe os frutos de esforços realizados ao longo dos últimos 50 anos e que culminaram com a estruturação de um sistema sanitário robusto. Nessa nova fase, o Estado já recebe investimentos bilionários e tem perspectivas de avançar em direção a mercados internacionais que pagam mais por produtos advindos de áreas certificadas. O futuro é promissor. Esse cenário foi delineado pelo governador Ratinho Junior (PSD) no dia 31 de maio em comemoração a certificação pela Organização Mundial de Saúde Animal.

Depatran solicita liberação de crédito superior a R\$ 3 milhões

Segundo o departamento, recursos devem ser aplicados em estudo para a instalação de fiscalização eletrônica; aquisição e instalação dos equipamentos de fiscalização; software para levantamento e tratamento de dados de acidentes de trânsito; remoção das lombadas e sinalização do trânsito

Marcilei Rossi

marcilei@diariosudoeste.com.br

Esta semana está sendo votado na Câmara Municipal de Pato Branco, o Projeto de Lei nº 45, de 2022, que solicita abertura de crédito suplementar, de R\$ 3.018.876,40, junto à Secretaria de Engenharia e Obras, para atender as necessidades do Departamento Municipal de Trânsito (Depatran).

Pelo projeto encaminhado ao Legislativo, o recurso deve ser investido para ações que vão desde a realização e estudo técnico para a instalação de equipamentos de fiscalização

eletrônica (R\$ 32 mil); bem como a aquisição e instalação dos equipamentos de fiscalização (R\$ 900 mil); mas também compreende aquisição de veículos; instalação do software para levantamento e tratamento de dados de acidentes de trânsito; remoção das lombadas; e sinalização do trânsito, o que também inclui pintura com tinta termoplástica.

O chefe do Depatran, Robertinho da Luz Dolenga, em entrevista ao Diário do Sudoeste (entrevista completa disponível no site em vídeo) afirmou que a intenção é implementar algumas ações de trânsito na cidade.

No passado já se fala-

va em realização de estudo para apontar demandas do trânsito, ao que Dolenga explica que foram feitos levantamentos pela UTFPR referente a excesso de velocidade e pontos de incidência de acidentes, contudo, de acordo com o chefe do Depatran, o estudo que o órgão pretende realizar é referente a implantação de controladores eletrônicos de velocidade.

“O estudo irá, por meio de alguns critérios, nos dizer se é viável pelo ponto de vista legal e pelo ponto de vista técnico porque existem critérios e circunstâncias que devem ser observados para a implantação de um dispositivo controlador eletrônico de velocidade”, disse Dolenga.

No documento enviado para a Câmara, também foi apontada a intenção de remoção lombadas, ao que Dolenga afirma que “a ideia por parte do Depatran é retirar algumas lombadas físicas porque com a implementação das lombadas eletrônicas não tem neces-



RODINEI SANTOS/ASSESSORIA PMPB

Na sessão da segunda-feira (6) da Câmara, pedido teve a primeira votação

sidade das lombadas físicas. Vamos colocar as lombadas eletrônicas nos pontos que efetivamente se necessitam”, no entanto, para que isso de fato ocorra também é necessário a realização do estudo de viabilidade da fiscalização eletrônica.

Sinalização

Ainda integram o pacote de recursos solicitados pelo Depatran ao Legislativo itens para a sinalização, seja vertical ou horizontal.

Em termos de pintura de vias, Dolenga explica que a intenção é adquirir pintura termoplástica, que garante maior durabilidade na sinalização. A intenção de acordo com o chefe do Depatran é de que este material seja aplicado principalmente na área central e de maior circulação de veículos.

“Hoje a pintura que fazemos é a convencional, com durabilidade média de seis meses. A sinalização termoplástica tem durabilidade de três anos, o que significa dizer que o município terá um ganho em relação a isso na aplicação do serviço

de sinalização”, comentou Dolenga.

A intenção também é adquirir um novo software para o sistema semafórico, que de acordo com o Depatran deve dar maior funcionalidade, permitindo que o conjunto semafórico se adeque, de forma automática, a realidade da via.

Dolenga lembra que os semáforos atuais estão programados de acordo com os horários de maior fluxo, mas com programação prévia, porém, o objetivo é ter semáforo inteligente, assim, “ter a possibilidade de forma autônoma, abrir o sinal e deixar por mais tempo de acordo com o que ele visualiza porque terá a câmera e se verificar que não há fluxo naquela via”, explica.

Semáforo de pedestres

Não necessariamente preconizado no pacote enviado ao Legislativo, o Depatran deve em um curto intervalo de tempo implementar semáforos sonoros, para auxiliar deficientes visuais.

De acordo com Dolenga o primeiro dispositivo deve ser alocado no cruzamento da rua Silvio Vidal com a Tocantins, no entanto, ele também revela que na avenida Tupi, nas proximidades do Sesc deve ser instalado um semáforo, onde o pedestre poderá acionar por botoneira.

Dolenga também comentou o que pode ser um passo seguinte do trânsito na avenida Tupi, na zona Norte, onde do cruzamento com a Osvaldo Aranha até o trevo do Patinho, o Município, pretende por meio da Secretaria de Engenharia e Planejamento Urbano realizar a recuperação da pavimentação asfáltica.

Conforme Dolenga “a ideia de quando for revitalizado o asfalto que se faça também uma readequação das calçadas, dos acessos, da sinalização, nós percebemos que existem alguns pontos nesse trecho que há uma dificuldade de trânsito. A ideia é diminuir essa dificuldade com algumas medidas. Então, nós teremos sim a adoção de algumas medidas.”





COMÉRCIO DE PEÇAS PARA TRATORES LTDA.



TRATORMAX

Há 20 anos atendendo o mercado de máquinas pesadas com tecnologia e confiança



46 3223-1812
Avenida Tupi, 4780
B. Pinheirinho . Pato Branco/PR



WhatsApp para empresas

[EDIALOGA.COM.BR](https://www.edialoga.com.br)

TELEFONE WHATSAPP
(46) 3040-0012



Municípios do sudoeste podem acionar MP sobre possíveis abusos de fornecedores durante pandemia



DIVULGAÇÃO

Insumos sofreram grandes aumentos durante a pandemia

Assessoria

Com a iniciativa da Prefeitura de Francisco Beltrão em solicitar ao Ministério Público do Paraná (MPPR) para que investigue possíveis abusos de fornecedores durante a pandemia, os demais municípios do sudoeste podem seguir o mesmo caminho.

Durante a fase mais aguda de casos da covid-19,

diversos insumos, principalmente o oxigênio, sofreram aumentos estratosféricos — de mais de 200% em alguns municípios — o que foi profundamente discutido entre os prefeitos em diversas reuniões na Associação dos Municípios do Sudoeste do Paraná (Amsop).

“É inadmissível que possa ter ocorrido um aproveitamento da situação de

fragilidade gerada pela pandemia, para que as empresas aumentassem as suas margens de lucro”, assinalou o presidente da Associação dos Municípios do Sudoeste do Paraná (Amsop) e prefeito de Francisco Beltrão, Cleber Fontana.

“Era necessário salvar vidas, e por essa necessidade urgente de insumos as secretarias municipais

de Saúde pode ter se tornado reféns dos fornecedores, tendo que pagar os preços que por eles foram estipulados”, ressaltou Fontana, que, ainda, encoraja os demais prefeitos da região a recorrerem ao Ministério Público para que, caso sejam constatados os possíveis abusos, haja a devida punição aos praticantes.

NOTAS

Mangueirinha

A Secretária de Saúde de Mangueirinha, realiza no próximo sábado (11) o dia D de vacinação para as campanhas de imunização contra a gripe, sarampo e covid-19.

A ação será realizada no drive thru, em frente a Unidade de Saúde Central do município, das 8h às 16h.

A população que deve receber algum dos imunizantes deve se dirigir até o local muni-

dos com a carteira de vacinação e documento oficial com foto.

Coronel Domingos Soares

A gerência regional da Companhia de Habitação do Paraná (Cohapar) esteve em Coronel Domingos Soares na segunda-feira (6), para tratar do início das obras de 29 unidades habitacionais no município.

A obra está estimada em

aproximadamente R\$ 2,5 milhões, e as casas. As moradias serão destinadas a famílias com renda de um a três salários mínimos, podendo chegar a até seis salários mínimos.

Segundo o gerente regional da Cohapar, Orlando Senff Júnior, as unidades habitacionais de Coronel Domingos Soares fazem parte do Programa Casa Fácil Paraná, e as parcelas de cada casa são em torno de R\$ 500 reais. “As casas são de

boa qualidade e vêm com toda a infraestrutura, com meios-fios, calçadas, asfalto”, comenta, complementando: “A gente veio trazer o início das obras, que estavam paradas há um bom tempo durante o processo de aprovação do projeto, mas deu tudo certo e estamos aqui hoje para fazer a aprovação e dar início”.

Convenção da Cacispar será realizada em Chopinzinho, em setembro

Redação

redacao@diariosudoeste.com.br

Na última quinta-feira (2), foi realizada a reunião mensal do Conselho de Administração (CAD) e presidentes de entidades da Coordenadoria das Associações Comerciais e Empresariais do Sudoeste do Paraná (Cacispar). Seguindo o modelo de encontros itinerantes, o evento foi realizado em Pato Branco. Após uma visita técnica à Via-soft, uma das maiores empresas de software do Sudoeste, a reunião aconteceu nas dependências da empresa.

Os primeiros detalhes da edição deste ano da Convenção da Cacispar foram anunciados, como a data e o local: 22 de setembro, em Chopinzinho. O evento, que não foi realizado em 2020 e 2021, por causa da pandemia, será retomado mantendo o município que havia sido programado anteriormente.

“A comissão organizadora da Convenção estuda levar a reunião mensal do Conselho Administrativo da Faciap para Chopinzinho, no dia 23 de setembro. Em breve, teremos novidades sobre a solicitação e também sobre a programação para este ano”, detalha Paulo Sergio Bueno, presidente da Cacispar.

Apoio à estrada-parque

O presidente da Associação Comercial e Empresarial de Capanema (Acec), Jaceano Kraemer, e o juiz de direito aposentado da comarca, Márcio Geron, apresentaram a atual situação do projeto para criação da unidade de conservação denominada Estrada-Parque Caminho do Colono, que passa pelo Parque Nacional do Iguaçu (PNI). Há projetos tramitando na Câmara dos Deputados e no Senado Federal (a Comissão de Meio Ambiente pretende debater com especialistas o projeto de lei PLC 61/2013). Durante a reunião, Geron e Kraemer entregaram ofícios à Cacispar e às associações empresariais, solicitando apoio para a criação da estrada-parque.

O presidente da Cacispar comenta que a abertura da estrada-parque é uma bandeira da Coordenadoria há décadas. “Apoiamos a criação por se tratar de um projeto importante para o desenvolvimento econômico e a preservação ambiental. Prevê a criação de uma unidade de conservação, com via não pavimentada, acesso controlado e horários restritos. O monitoramento deverá inibir a caça e a extração do palmito, entre outras ilegalidades. E também propiciará o desenvolvimento do ecoturismo na nossa região e no Oeste”, explica Paulo.

Missões técnicas

Também foram apresentados relatos de integrantes do CAD que participaram de missões técnicas promovidas recentemente pela Cacispar e pelo Sebrae Paraná. Foram visitados locais no Paraná, Santa Catarina, São Paulo e Minas Gerais que são referências em inovações e boas práticas. A Cacispar constituiu uma comissão para tratar da implantação da cultura inovadora nas entidades associadas e também nas empresas que fazem parte do movimento associativista.

**Fone (46) 3232-1861
3232-1786**

Matheus Tur

Turismo / Fretamento
Viagens para compras em São Paulo

www.matheustur.com.br
contato@matheustur.com.br

Polimed
Medicina do Trabalho

Gestão em Saúde e Segurança do Trabalho

INTEGRADA AO eSocial

- > PCMSO
- > PPP
- > PCMAT
- > PPRA
- > PGR
- > Mapas de Risco
- > Laudos Técnicos
- > Exames Médicos Ocupacionais
- > Fisioterapia do Trabalho
- > Audiometria
- > Perícias

Há mais de 25 anos transformando obrigação em benefício.

(46) 2101-1800

Rua Itabira, 1371, 2º Andar Centro, Pato Branco - PR

polimed@pmed.com.br
www.GrupoPolimed.com.br

NOTAS

Francisco Beltrão faz doação de mantas



A Prefeitura de Francisco Beltrão doou 500 mantas para a Campanha do Agasalho de 2022. Foram distribuídas para os três Centros de Referência de Atendimento Social (Cras), localizados na cidade Norte, Padre Ulrico e São Miguel, e também para o Serviço de Abordagem Social.

No Cras Miriam Bonissoni, do Padre Ulrico, a primeira dama Joice Fontana, coordenadora da Campanha do Agasalho, recebeu as mantas juntamente com Nádia Bonatto, secretária municipal de Assistência Social, e a coordenadora do Cras, Queli Cagnini Becchi.

“Fizemos a campanha em maio, mas continuamos recebendo donativos e especialmente as mantas, pois a procura ainda é grande”, enfatiza Joice. Ela também faz um balanço positivo da campanha deste ano. “Já beneficiamos mais de três mil famílias e o atendimento permanece por meio dos três Cras”, comenta a coordenadora.

Chopininho paga primeira parcela do 13º salário

A Administração Municipal estará realizando nesta primeira quinzena do de junho, o pagamento da primeira parcela do 13º salário aos 847 servidores do município.

O pagamento corresponde à 40% do 13º salário. A previsão é que até dia 15 de junho, o valor esteja depositado.

Com isso, são aproximadamente R\$ 1.168.843,00 reais pagos e que em sua maior parte, circularão no comércio local, movimentando a economia, gerando emprego e renda.

“Já estamos nos organizando para o pagamento da primeira parcela do décimo, visto que esse valor injetado no comércio de produtos e serviços aquece a economia do nosso município, beneficiando a todos direta ou indiretamente”, afirma o prefeito, Edson Luiz Cenci, o Neco.

Vitorino entrega projeto que reduz em 50% o valor de taxas de licenças

Assessoria

A Prefeitura de Vitorino encaminhou ao Legislativo, o encaminhamento do projeto de Lei Complementar, de 1º de junho deste ano que propõe alteração do Código Tributário Municipal com a finalidade de reduzir o valor da taxa de licença e localização bem como a taxa de licença sanitária. A iniciativa é para que a redução de valores, resulte na economia de 50% nos custos burocráticos para que uma empresa ou trabalhador autônomo exerça suas funções no município.

Conforme o Executivo, mais de 400 registros sejam de CNPJs ou autônomos serão beneficiados com a redução. “O projeto é muito importante para manter a economia aquecida e promover a sustentabilidade do setor empresarial de Vitorino, evitando o fechamento dos estabelecimentos, sobretudo dos pequenos estabelecimentos”, afirmou o prefeito Marciano Vottri, no ato de entrega do projeto ao Legislativo. A redução é um pedido do empresariado local e deve estimular a entrada de novas empresas.

Segundo Carla Beatriz



DIVULGAÇÃO

Projeto do Executivo passa a tramitar no Legislativo

Rachwal, economista, auxiliar administrativa da Secretaria da Fazenda e responsável técnica pela execução do estudo que permite, com segurança fiscal, a redução dos tributos arrecadados pelo município, o projeto “evitará que empresas aqui instaladas migrem para municípios vizinhos. Ele fomentará a economia local e nos deixará mais competitivos e atraentes para o mercado”.

Outro benefício do projeto é diminuição significativa da dívida que empresários possuem com o município. “Os contribuintes

terão maiores condições de liquidar seus débitos, o que provavelmente não ocorreria caso não fosse oportuna redução das taxas, considerando os reflexos da pandemia e as dificuldades enfrentadas pelos empresários, nesses três últimos anos”, afirma Carla.

Mesmo com a redução no valor das taxas recolhidas pelo município, “este valor será compensado”, segundo a economista. Haverá incremento da arrecadação através do pagamento de dívidas para com o município. Outro fato é a constante evolução

da receita pública municipal, que apresenta superávit de arrecadação além do orçamento dos últimos quadrimestres.

Agora ocorrerá a tramitação do projeto na Câmara de Vereadores, e inclusive sobre a seguridade jurídica do projeto, Carla reafirma que “o estudo da redução das taxas que está sendo proposto, atende ao disposto na Lei de Responsabilidade Fiscal e na Lei de Diretrizes Orçamentárias”. Sendo assim, os cofres públicos não sofrerão perdas de recursos e nem capacidades financeiras.

Doenças respiratórias sobrecarregam capacidade nas unidades de saúde de SLO

Assessoria

A demanda por atendimento nas Unidades Básicas de Saúde e na Unidade de Pronto Atendimento (UPA) 24 horas de São Lourenço do Oeste (SC) teve aumento significativo nas últimas semanas, ligado diretamente às doenças res-

piratórias e sobrecarregando a capacidade das unidades.

De acordo com a secretária de Saúde, Francieli Gracioli, a demanda do serviço em geral do município está acima da normalidade. “O início da alteração de temperatura trouxe muitos

pacientes com queixas respiratórias, e isso causou um aumento significativo da procura. Juntando isso com algumas demandas pontuais, estamos orientando a população sobre o funcionamento do serviço de saúde como um todo”, explica.

Porém, o que se observa ainda é uma alta procura na UPA 24 horas por pacientes que não são urgência e emergência. Conforme dados da Secretaria de Saúde, no mês de maio houve média de 200 pacientes sendo atendidos por dia, mas apenas 12% foram urgência e emergência.

Quando procurar a UBS?

Atualmente, São Lourenço do Oeste tem nove UBS, sendo: bairro Centro I e Centro II (na mesma estrutura); bairro Santa Catarina e loteamento Meneguetti (na mesma estrutura); bair-

ro São Francisco; bairro Cruzeiro; distrito de São Roque; distrito de Frederico Wastner e distrito de Presidente Juscelino. Todas as unidades contam com médico, enfermeira, técnica de enfermagem, agentes de saúde e odontologia. “A atenção básica é desenvolvida com o mais alto grau de descentralização e capilaridade. Ela deve a principal porta de entrada e centro de comunicação com toda a rede de atenção à saúde”, reforça a secretária.

É por meio das UBS que o paciente recebe um conjunto de ações, no âmbito individual e coletivo, abrangendo a promoção e a proteção da saúde. Consulta médica e de enfermagem, atendimento às gestantes, coleta de preventivo, saúde mental, acompanhamento aos pacientes hipertensos e diabéticos, pequenos procedimentos, serviços de odontologia e orientações gerais sobre a saúde devem

ser na UBS.

Quando procurar a UPA?

A UPA trouxe para São Lourenço do Oeste municípios da região, que também são atendidos no local, a disponibilização dos serviços de urgência e emergência 24 horas, com o objetivo de prestar todo o atendimento de estabilização de pacientes, como acidentados, enfartados, queimados e outros casos, necessários até que os mesmos possam ser encaminhados à atenção especializada, caso necessitem.

Vale destacar que a UPA 24 horas segue a classificação de risco na hora do atendimento – não urgente, pouco urgente, urgente e emergência – e que o tempo de espera, estipulado em cada demanda, pode aumentar conforme a quantidade de pessoas em emergência para atendimen-

to. No caso de um paciente enfartado, por exemplo, o atendimento pode durar até duas horas e o médico fica exclusivamente todo este tempo com o paciente.

A UPA 24 horas é para urgência e emergência, ou seja, para casos de febre alta, derrame, infarto e fraturas, por exemplo.

Reformulação

A secretária de Saúde reforça ainda que, em se tratando de saúde, todas as atividades seguem seus fluxos e rotinas. Porém, durante o período pandêmico, as atenções da gestão estavam focadas no grande desafio de enfrentamento do coronavírus. “Em janeiro deste ano, com a reforma administrativa, a Secretaria de Saúde passou a contar com uma reformulação interna. Estamos buscando adequar os fluxos de atendimento a fim de melhor atender os pacientes”, frisa Francieli.

SUDOESTE TRANSPORTES

ATENDIMENTO NO PARANÁ, LITORAL CATARINENSE E GRANDE SÃO PAULO

PATO BRANCO - PR
Rua Nestor Cardoso, 63 / Bairro Vila Esperança
CEP: 85503-140 / Fone: 46. 3025-5005
sudestetransportes.com.br

Pesquisa da UENP vira referência internacional com estudo sobre diagnóstico de mastite bovina

AEN

A Universidade Estadual do Norte do Paraná (UENP) desenvolveu uma pesquisa relacionada ao diagnóstico precoce da mastite bovina, uma inflamação das glândulas mamárias das vacas, que causa prejuízos econômicos na produção de leite. O diagnóstico antecipado contribuiu para a redução de antibióticos aplicados nos rebanhos e impactos ambientais gerados pelo descarte de leite com resíduos de medicamentos.

O estudo é resultado da dissertação da médica veterinária Jéssica Quirino da Silva, no âmbito do Programa de Mestrado em Agronomia da UENP, na linha de pesquisa Produção Agropecuária Sustentável. Ela avaliou a produção leiteira em vacas da raça Jersey, manejadas em Compost Barn (tipo de alojamento mais confortável para o gado leiteiro) em um sistema de ordenha automatizada, também conhecido como sistema voluntário de ordenha ou VMS, sigla em inglês para voluntary milking system.

Nesse sistema, um computador controla as ordenhadeiras (equipamento mecânico que automatiza a ordenha), de modo que as vacas escolhem o momento para serem ordenhadas, sem a interfe-

rência humana. Como a tecnologia ainda é muito recente no Brasil, o projeto monitorou os principais agentes biológicos causadores de mastite bovina, para auxiliar no controle zootécnico dos rebanhos.

Pesquisa

Jéssica associa os resultados da pesquisa à eficiência do sistema de produção das propriedades. "Com base na avaliação da condutibilidade elétrica, da contagem de células somáticas e da cultura microbiológica, os dados mostraram que mais de 40% das mastites não precisam de tratamento. Esses resultados repercutiram entre os produtores rurais, considerando a implementação de rotinas e manejos para o monitoramento de procedimentos nas fazendas leiteiras", afirma a pesquisadora.

Em relação à saúde da glândula mamária das vacas leiteiras, o diagnóstico antecipado da mastite permite receitar medicamentos de forma assertiva, conforme o quadro clínico de cada vaca. Às vezes, é possível substituir antibióticos por outros tratamentos, assegurando o bem-estar do rebanho, sem prejudicar o sistema imunológico dos animais.

O orientador do projeto, professor Marcelo Alves da Silva, do



Pesquisa apontou que mais de 40% das mastites não precisam de tratamento

Centro de Ciências Agrárias da UENP, confirma que a pesquisa pode impactar no manejo de rebanhos nesse tipo de propriedade. "A ideia é que os resultados sejam utilizados na definição de diretrizes e parâmetros para práticas de manejo em propriedades com sistemas de ordenha automatizada, contribuindo para evitar a queda na produção de leite", afirma.

A mastite é uma das doenças mais onerosas na bovinocultura de leite, com impactos negativos para produtores, indústria de lati-

cínios e consumidores. No Brasil, estimativas do setor rural apontam que a perda anual causada pela mastite subclínica, caracterizada pela ausência de alterações visíveis no leite e nas vacas, seja de até 1,75 bilhão de litros, o que representa aproximadamente 5% da produção total de leite do País.

Laboratório

Como laboratório, a pesquisadora utilizou a Fazenda Lagoa Dourada, propriedade rural com 200 hectares, localizada no mu-

nício de Arapoti, na região dos Campos Gerais, que conta com mais de 350 vacas Jersey. O estudo avaliou um total de 725 amostras entre 2019 e 2020, durante a secagem das vacas leiteiras, período que compreende o intervalo de tempo entre as ordenhas.

O leite da vaca Jersey é considerado um dos melhores do mundo. Comparado a outras raças, tem 20% a mais de proteína, 15% a mais de cálcio e de 15 a 20% a mais de sólidos (menos água). Em média, a espécie produz entre 18 e 20 litros de leite diariamente. O período produtivo pode ultrapassar 20 anos, mas apesar de ser resistente a fatores ambientais a raça está suscetível ao estresse térmico em condições tropicais, principalmente nos meses mais quentes e úmidos.

A qualidade do leite pode ser medida por parâmetros físicos, químicos e microbiológicos. Os teores de proteína, gordura, lactose, sais minerais e vitaminas determinam as características do produto, influenciados por fatores como raça, espécie, idade e estágio de lactação; assim como aspectos ambientais de temperatura e umidade e as condições nutricionais, fisiológicas e patológicas dos animais.

90ª Festa de **São Pedro** Apostolo

Festa da Família

90ª Festa de **São Pedro** Apostolo

MÊS DE JUNHO 2022

PROGRAMAÇÃO NOVENA 2022

TEMA GERAL:
"Mestre, em atenção a tua palavra lançaremos as redes". (Lc 5,5)

1º DIA DA NOVENA | 20/06/2022 (Segunda)
19h30 | Participação: Conselho Administrativo da Matriz; Conselho de Pastoral da Matriz; Colaboradores da Paróquia e Trabalhadores da Festa de São Pedro.

2º DIA DA NOVENA | 21/06/2022 (Terça)
15h00 | Bênção dos idosos e cuidadores de idosos.
19h30 | Bênção para crianças, adolescentes e jovens.

3º DIA DA NOVENA | 22/06/2022 (Quarta)
19h30 | Bênção dos educadores e educandos.

4º DIA DA NOVENA | 23/06/2022 (Quinta)
19h30 | Bênção das chaves.

5º DIA DA NOVENA | 24/06/2022 (Sexta)
15h00 / 19h30 | Bênção da saúde e dos profissionais da saúde.

6º DIA DA NOVENA | 25/06/2022 (Sábado)
19h30 | Bênção dos objetos de devoção.

7º DIA DA NOVENA | 26/06/2022 (Domingo)
08h00 / 09h30 / 18h00 / 19h30 | Bênção das famílias.

8º DIA DA NOVENA | 27/06/2022 (Segunda)
19h30 | Bênção dos trabalhadores e carteiras de trabalho.

9º DIA DA NOVENA | 28/06/2022 (Terça)
19h30 | Bênção das lideranças leigas e conselhos comunitários.

FESTA DE SÃO PEDRO APÓSTOLO | 29/06/2022 (Quarta)
TEMA GERAL: "Mestre, em atenção a tua palavra lançaremos as redes". (Lc 5,5)
08h00 | Carreata com a participação das Comunidades com seus Padroeiros e do Clube de Veículos Antigos Pato Branco, saindo do Parque Alvorecer, seguindo pela Avenida Tupi até a rotatória do Posto 6 Rodas, retornando pela Avenida até a Praça Presidente Getúlio Vargas, onde será realizado a bênção dos Veículos até às 9h30.
10h00 / 19h30 | Missa Festiva.

Buchaada
Dia 10 e 17 de Junho
Apenas retirada.
A partir das 16h00min

Churrasco São Pedro
Dia 29 de Junho
A partir das 11h30min

Buffet de Sopas
Dia 11 de Junho
Canja de galinha, agnoline, caldo de mandioca, caldo de feijão, caldo de cabotiá e sopa de feijão com macarrão.
A partir das 19h30min

Festejos em Geral
Dia 22 a 29 de Junho
Comes, bebes, jogos e diversões
A partir das 14h00min

Almoço Italiano
Dia 26 de Junho
A partir das 11h30min

Bingo Eletrônico
Dia 29 de Junho
Será transmitido pelo: Facebook, Instagram e Youtube.
A partir das 18h00min.

FEIJOADA BENEFICENTE
UMA DELÍCIA QUE FAZ O BEM
Dia 18 de Junho
A partir das 11h30min
no Pavilhão São Pedro

Leitão Assado
Dia 28 de Junho
A partir das 11h30min

MAIS INFORMAÇÕES:
46 3225 6000

WWW.SIMEPAR.BR

PATO BRANCO

F. BELTRÃO 22°/12°

MÁX. 22°
MIN. 12°



CURITIBA 19°/14°

CASCADEL 22°/13°

LONDRINA 24°/14°

PROBABILIDADE DE CHUVA 0% | 0mm

LUA

ESTAÇÃO

TELEFONES ÚTEIS



CRESCENTE

OUTONO

POLÍCIA 190
BOMBEIROS 193
SAMU 192

CAÇA-PALAVRA

www.coquetel.com.br

© Revistas COQUETEL

Procure e marque, no diagrama de letras, as palavras em destaque no texto.

A bandeira do Canadá



Desenhada pelo historiador canadense George Stanley e **ADOTADA** oficialmente em 15 de fevereiro de 1965, a **BANDEIRA** do Canadá tem duas **FAIXAS** vermelhas verticais em suas **LATERAIS**, e, no centro, um **QUADRADO** branco, dentro do qual há uma folha de **BORDO** estilizada na cor **VERMELHA** contendo 11 **PONTAS**. Muito comum no território canadense, a **FOLHA** de bordo (conhecida em inglês como "maple") já era considerada um **SÍMBOLO** nacional havia muito tempo, provavelmente desde 1700, graças aos **ÍNDIOS**. Há diversas teorias para a escolha do **DESENHO** e das cores vermelha e branca da bandeira, entre elas a de que o vermelho remete à Cruz de São Jorge, que aparece na bandeira da Inglaterra, e o branco faz referência ao **EMBLEMA** real da França – ambos foram países colonizadores do **CANADÁ**. A folha no centro da bandeira representaria a natureza, ao passo que as bordas vermelhas simbolizariam os **OCEANOS** Atlântico e Pacífico. Outra versão indica que as faixas vermelhas das laterais, contrastando com o **BRANCO** no centro, serviriam para que a bandeira pudesse sempre ser **AVISTADA** a distância.

M L A T E R A I S Y
R R T E T I G N N S
B M N F I N D I O S
O C N A R B E C C S
A B T O S N N L H D
B A N D E I R A S E
T S D A T R Y D M S
C F N R I S R A F E
F D B R R E N T H N
C A N A D A L O E H
O O N F C N D D N O
S M C B L L T A B N
A H L E M R E V D M
M Y L M R F M M A E
D I M B G F I S V I
S O R L A A M A I M
I R A E N I Y T S S
M T H M O X D N T I
B N I A I A E O A O
O E R R N S R P D C
L Y L B I T H C A E
O D A R D A U Q F A
C T N I R N L N R N
C L B O E B O R D O
D H S O O Y I R D S
F O L H A F H M H O

RADICCI

iotti



NOVELAS

Além da Ilusão

Isadora pede que Joaquim não a procure mais. Eugênio demite Josiel. Úrsula sabota o sorteio das casas da vila e premia Abel. Joaquim descobre o paradeiro de Iolanda. Iolanda faz um acordo com Célia e seu marido. Filipa e Bento se preocupam com a possibilidade de Silvana voltar para a guerra. Letícia e Lorenzo comemoram a publicação do livro de Bento e o sucesso do exame de Letícia. Plínio descobre que o namoro de Leopoldo e Arminda é falso. Julinha desconfia de Enrico no cassino. Iolanda é roubada e acusa Joaquim.

Cara e Coragem

Ítalo avisa a Pat e Moa que deixou uma pessoa vigiando Samuel. Leonardo desconversa quando Martha o questiona sobre a pasta perdida com a pesquisa de Clarice. Rico esbarra sem querer em Lou, e Renan tira satisfações com o rapaz. Ítalo vê o vídeo de Clarice com Samuel. Anita conhece Lucas. Ítalo procura Samuel, e os dois acabam discutindo. Regina marca um encontro com Moa e Pat. Pat se preocupa com a falta de diagnóstico sobre a doença de Alfredo. Danilo não acredita que Rebeca queira realmente ficar com Chiquinho. Pat e Moa desconfiaram do interesse de Regina. Ítalo decide tatuar a fórmula de Clarice no corpo.

Pantanal

José Lucas leva Juma para a tapera, depois que a jovem atira para salvar o marruá da mira do peão. Levi desconfia do interesse repentino de Alcides por gado. O Velho do Rio revela a José Lucas que ele é um Leôncio. Juma tenta evitar a atração que sente por José Lucas. Jove fica atônito quando José Lucas lhe diz que Juma foi caçar marruá com ele. José Lucas chama José Leôncio de pai, e ambos se emocionam. Zefa flagra Maria Bruaca e Levi juntos. Alcides combina com Tenório os próximos passos para o roubo do gado e a morte de Levi.

HORÓSCOPO

ÁRIES 21/03 A 20/04

Dia que poderá beneficiá-lo nas questões pessoais, íntimas e familiares por que o signo atual o eleva em todos os sentidos. Pode demostrar, mas conseguirá o que está pretendendo. Pense mais em seu lar. Período bom para resolver problemas financeiros.

TOURO 21/04 A 20/05

O período da manhã será um tanto quanto complicado para você. Mas, à tarde, tudo deve melhorar sensivelmente. Conseguirá progredir no trabalho e será bem sucedido. Dê razão apenas às emoções positivas e sinceras.

GÊMEOS 21/05 A 20/06

Vizinhos ou parentes muito chegados procurarão ter desentendimentos com você neste dia, não dê, portanto, motivos para isso. A influência também não é propícia ao amor. Excelente, contudo, para os negócios.

CÂNCER 21/06 A 20/07

Bom fluxo astral para novas empresas e empreendimentos, mas um tanto quanto negativo para novas amizades e para entrar com recursos na justiça. Procure compreender melhor os familiares e a pessoa amada.

LEÃO 22/07 A 22/08

Talvez você tenha de fazer uma viagem inesperada, mas não se preocupe, pois os resultados serão excelentes. Amanhã estará sob melhor fluxo astral aos assuntos do coração adianta. Sucesso junto ao sexo oposto.

VIRGEM 23/08 A 22/09

Procure evitar as ações violentas e as palavras ásperas. Dia favorável para novas amizades que o ajudarão a progredir muito. Sucesso nas associações, nos negócios, nos assuntos de dinheiro. A vida amorosa necessita de paz e compreensão.

LIBRA 23/09 A 22/10

Contatos com pessoas de posse financeira elevada é o que denota o fluxo astral de hoje para você. Boa disposição para o trabalho e melhora total de saúde. Não fique no mundo dos sonhos. Seja sincero no amor.

ESCORPIÃO 23/10 A 21/11

Boas indicações de esperanças que se concretizarão num futuro próximo. Início de um bom período no campo profissional e financeiro. Grandes projetos e realizações. Pessoas estranhas poderão ser úteis.

SAGITÁRIO 22/11 A 21/12

Soluções que lhe pareciam positivas mostrarão que precisam ser reavaliadas. Momento benéfico para iniciar algum tipo de associação ou de participação com uma pessoa de seu convívio. Mantenha-se em suas atividades rotineiras.

CAPRICÓRNIO 22/12 A 20/01

Dia que lhe propicia alguns resultados satisfatórios, principalmente em se tratando de planos para o futuro. Seu poder de sedução está em alta, levando magia e encantamento à vida a dois. Não tenha medo de correr alguns riscos; os astros estão a favor.

AQUÁRIO 21/01 A 19/02

Coopere com os colegas de trabalho. Sua recompensa virá dessa cooperação. Índícios positivos de bons negócios, de lucro em suas transações comerciais e de sucesso nos transportes. Com otimismo, você vai conseguir relaxar e se sentir bem mais alegre.

PEIXES 20/02 A 20/03

Fase em que será notado onde comparecer, sua reputação será elevada e seus ideais e ações deverão ser seguidas por pessoas que vivem a sua volta. Mas, para que tudo isso aconteça, siga e dependa da sua própria capacidade.

petra

O NOVO LIVRO DO

PE. REGINALDO MANZOTTI

O PODER DA CURA

JÁ NAS BANCAS E LIVRARIAS!

/editorapetra

Solução

FOLETA

BORDO

VERMELHA

QUADRADO

FAIXAS

EMBLEMA

BRANCO

LATERAIS

CONHEÇA CANCÚN

com quem tem EXPERTISE no turismo receptivo para BRASILEIROS!

PACOTES - PASSEIOS - ASSESSORIA - CASAMENTOS

ROTEIROS PERSONALIZADOS - ATENDIMENTO 24H

TURISMO RECEPTIVO PARA BRASILEIROS

Tio Nenê Tours

A sua casa em Cancún!

FOTO DO DIA



A Prefeitura de Francisco Beltrão realizou o Dia D de Vacinação no último sábado (4). Balanço da Secretaria Municipal de Saúde aponta que foram aplicadas 2.500 doses. A maior procura foi pela vacina contra a gripe, com 1.600 doses aplicadas. Outras 600 pessoas receberam a vacina contra a covid-19 e 300 crianças foram imunizadas contra o sarampo.

ARTIGO

Por maior participação na sociedade

Ricardo Rocha

Em junho, o Conselho Regional de Engenharia e Agronomia do Paraná (Crea-PR) completa 88 anos. Ainda visto, por muitos, com uma autarquia com função meramente fiscalizatória, o Conselho é muito mais. A defesa das profissões relacionadas às Engenharias, Agronomia e Geociências e, principalmente, dos interesses legítimos da sociedade, faz parte da nossa missão.

Entendemos que, apesar de importantes avanços já obtidos em nosso Estado, é preciso ir além. A atual conjuntura, em que tudo se renova a uma velocidade exponencial, exige um olhar mais efetivo de nossos governantes, a partir de propostas de suporte que permitam o mesmo ritmo no desenvolvimento da nossa sociedade. E, nessa jornada, as entidades, incluindo o Crea-PR, estão à disposição para o planejamento de um caminho efetivo e de inclusão.

É por isso que neste dia 7 participamos do grande expediente da Assembleia Legislativa do Paraná (Alep). Não foi uma visita meramente institucional. Como autarquia que fiscaliza e representa as Engenharias, a Agronomia e as Geociências, buscamos aproximação mais estreita com os parlamentares.

Queremos ampliar a presença do Crea-PR nas discussões e debates que afetam diretamente a sociedade. Pretendemos criar pontes com os parlamentares para conquistarmos juntos o Paraná que tanto idealizamos e que é possível construir,

com a contribuição de engenheiros, agrônomos e geocientistas. Para isso, iremos à casa que é de todo o povo do Paraná a fim de propor a criação da Frente Parlamentar da Engenharia, Agronomia e Geociências para o Desenvolvimento Sustentável. Podemos afirmar, categoricamente, que trata-se de um marco na trajetória do Crea-PR e da história de desenvolvimento do Estado. Pela primeira vez, temos uma proposta consolidada que será entregue oficialmente aos deputados, na Alep.

Também apresentamos contribuições de profissionais das mais diversas modalidades para 12 projetos que tramitam na Assembleia e que consideramos importantes receberem o olhar das Engenharias, Agronomia e Geociências. E o Estudo Básico de Desenvolvimento Estadual (EBDE), com informações condensadas em único documento, em que nossos profissionais propõem uma série de diretrizes estratégicas para políticas públicas estaduais.

Acreditamos que a criação da frente parlamentar abrirá um canal sistematizado com os deputados. Cada projeto que avançar terá nosso acompanhamento e nosso olhar técnico, voltado à sustentabilidade, à viabilidade e à economicidade das propostas apresentadas. Queremos ser fonte de consulta e apoiar o Estado neste momento, que, após dois anos de estagnação mundial, deverá ser de crescimento acelerado.

Incentivamos, ainda, nossos represen-

tantes, conselheiros e inspetores, e profissionais registrados, a contatarem os deputados de suas respectivas regiões, para dar ainda mais sustentação ao movimento. Com o debate e a participação é que solidificamos a nossa democracia.

O Crea-PR tem muito a contribuir, também com seus cadernos técnicos em uma série de áreas, como infraestrutura, agronegócio e meio ambiente, agricultura familiar, telecomunicações, mobilidade urbana, mineração, gestão de resíduos sólidos. Temos, em muitos casos, urgentes para a sociedade e que, por muitas vezes, não somos chamados a opinar.

Nossa participação no grande expediente merece ser comemorada desde já, tenho certeza, pois daremos o primeiro passo oficial para que nos ouçam, nos consultem, quando as decisões estiverem relacionadas a questões que envolvam as Engenharias, a Agronomia e as Geociências. Não há melhor momento para abraçar este posicionamento para termos voz e vez, e para reforçarmos nosso papel como brasileiros para a sustentação à democracia.

Engenheiro civil e presidente do Crea-PR

ARTIGO

A inclusão social se dá pelo mercado

André Naves

O livro Trópicos Utópicos, de Eduardo Giannetti da Fonseca, reúne micro-ensaios sobre a identidade brasileira, buscando o que se possa chamar de "brasilidade essencial". Aspectos culturais, sociais e econômicos são colocados em evidência, mas assumem capital importância questões relacionadas à desigualdade e à exclusão sociais.

Uma das maiores chagas da brasilidade é a existência de territórios em que o Estado encontra-se completamente ausente. E tamanha é a relevância da população que habita as favelas que sua renda própria movimentada, anualmente, mais de R\$ 124 bilhões, segundo o Instituto Data Favela. Essa renda agregada, inclusive, é maior do que a verificada em diversos estados do Brasil, além de países como Paraguai e Bolívia. É que a criatividade e o empreendedorismo, ao lado da desigualdade, constituem pilares formadores de nosso povo.

Dessa maneira, pode-se afirmar que a característica fundamental do brasileiro não é a carência, mas sim a potência; marca essa que se acentua sempre que as estruturas excludentes são superadas pelo trabalho disciplinado e inventivo de nossa gente. A sociedade civil, cansada de esperar deitada em berço esplêndido, passou a proceder de forma ativa na equalização das estruturas nacionais, convertendo-as em instituições inclusivas, ensejadoras do florescimento da prosperidade e da justiça sociais.

Essa nova postura individual e social dos brasileiros - que tem assumido maior relevância nos últimos anos -, demonstra que as individualidades, em harmonia com a coletividade, podem elaborar um quadro estrutural mais inclusivo, com a adequação de serviços públicos marcados pela ineficiência e precariedade.

A prova mais perfeita dessa realidade, em que populações excluídas constroem os próprios caminhos de inclusão, está na realização da Expo Favela, atraindo a atenção das maiores empresas e instituições investidoras, dada sua relevância e potencialidade. Isso demonstra que a atuação política, com o aperfeiçoamento de disposições institucionais baseadas na liberdade econômica, na simplificação trabalhista e na desburocratização empreendedora, é fundamental para tal inclusão.

É lícito afirmar, então, que a melhoria do ambiente de negócios franqueou o desenvolvimento dessa prosperidade inclusiva das favelas. O Brasil pode criar, a partir das cicatrizes de sua mais dolorosa iniquidade, novas possibilidades de crescimento. Para isso, é necessário o aprofundamento da Democracia e a elaboração de políticas efetivamente inclusivas, em conjunto com a sociedade civil.

Defensor Público Federal, especialista em Direitos Humanos e Inclusão Social



DIÁRIO DO SUDOESTE

Propriedade de Editora Juriti Ltda.
CNPJ 80.192.081/0001-08 - Fundada em 19/03/1986

Administração, Redação e Oficinas
Rua Caramuru, 1267 - CEP 85.501-356 - Pato Branco - PR

PABX (46) 3220-2066
www.grupodiario.com.br

Jornalismo: 46 99114-4400 Social: 46 99110-7053 Circulação: 46 99102-4147

EXPEDIENTE

Presidente: Delise Guarianti Almeida
Diretor Geral: André Guarianti Almeida
Gerente Geral: Edegar L. Del Sent
Gerente Comercial: Marlene Raiher Charavara
Editora-chefe: Marcilei Rossi
Editora de Suplementos: Mariana Salles

Geral: diario@diariosudoeste.com.br
Redação: redacao@diariosudoeste.com.br
Publicações legais: editais@diariosudoeste.com.br
Classificados: classificados@diariosudoeste.com.br
Comercial: comercial@diariosudoeste.com.br
Circulação: circulacao@diariosudoeste.com.br

www.diariosudoeste.com.br

ASSINATURAS	Semestral (6 meses)	Anual (12 meses)	Bianual (24 meses)	Online
À vista	R\$ 215,00	R\$ 396,00	R\$ 746,00	R\$ 178,80 (Anual)
Parcelas 3x (30/60/90 dias)	R\$ 85,00	R\$ 140,00	R\$ 265,00	R\$ 89,40 (Semestral)

Nota: Artigos publicados e identificados não traduzem, necessariamente, a opinião deste jornal e são de inteira responsabilidade de seus autores.

PLANTÃO

Patrulha Rural faz prestação de contas para agricultores

Preso condenado por tentativa de feminicídio

Investigadores da Delegacia de Polícia de Coronel Vivida prenderam, na tarde de segunda-feira, um homem, de 58 anos, condenado por tentativa de feminicídio. O crime ocorreu no dia 24 de dezembro de 2019, quando o condenado tentou matar a sua companheira com golpes de faca.

Conforme o delegado de Coronel Vivida, Rômulo Contin Ventrella, o homem foi condenado em júri popular a 8 anos, 10 meses e 20 dias de prisão. Assim que a sentença condenatória transitou em julgado e o mandado de prisão foi expedido, os investigadores de Coronel Vivida foram ao encalço do autor e efetuaram a prisão. O sentenciado foi encaminhado a Cadeia Pública de Pato Branco. No entanto, ele deverá ser transferido para a penitenciária em que cumprirá a sua pena.

Morre em acidente

Um acidente na manhã de terça-feira na PR-473, em Dois Vizinhos, causou a morte de um homem, de 51 anos. A colisão foi entre uma moto Honda e uma camionete Fiat/Toro. Pelo que foi divulgado pelo Portal PP News, o Corpo de Bombeiros foi acionado e constatou o óbito do condutor da moto, Francisco Mello dos Santos, que foi encaminhado para necropsia no Instituto Médico Legal (IML) de Francisco Beltrão.

Crime ambiental

Policiais do Batalhão de Polícia Ambiental Força Verde averiguaram uma denúncia terça-feira, em São Jorge D'Oeste. Durante a vistoria técnica foi constatado dano em vegetação nativa em estágio médio conforme Art. 38-A da lei 9.605/98, sendo lavrado Auto de Infração Ambiental no valor de R\$ 14 mil pelo Art. 49 do Decreto Federal 6.514/2008 e foi lavrado o embargo da área.

Apreensão de revólver

A Polícia Militar foi informada, na madrugada de terça-feira, que um hóspede de um hotel localizado na avenida Tupi, em Pato Branco, encontrou uma arma de fogo no seu quarto, escondida atrás do frigobar. Uma equipe policial foi ao local e apreendeu um revólver calibre 38, carregado com quatro cartuchos intactos. A arma foi entregue na Delegacia da Polícia Civil para as devidas providências.

Adenir Brocco

ade@diariosudoeste.com.br

Reativada em outubro do ano passado, a Patrulha Rural da 1ª Companhia do 3º Batalhão da Polícia Militar (3º BPM) de Pato Branco está realizando um trabalho de prevenção de furtos roubos, entre outros crimes, com a orientação dos proprietários rurais. Terça-feira à noite, na Sociedade Rural de Pato Branco, foi realizada uma prestação de contas dos cerca de sete meses de trabalho da Patrulha Rural que, além de Pato Branco, atua nos municípios Bom Sucesso do Sul, Itapejara D'Oeste e Vitorino.

O capitão Guido Benjamin dos Santos Filho, comandante da 1ª Companhia do 3º BPM, foi quem apresentou os números obtidos pela equipa da Patrulha Rural para



A prestação de contas foi realizada na Sociedade Rural de Pato Branco

os proprietários rurais.

Segundo ele, nos cerca e sete meses de atuação foram abordadas 1.273 pessoas e 644 veículos.

Foram presas 15 pessoas, sendo 14 homens e uma mulher, por furtos, receptação, entre outros crimes, além do cumprimento de 18 manda-

dos de prisão.

De acordo com o capitão Benjamin, desde a reativação do programa, os policiais da Patrulha Rural percorreram mais de 9.000 quilômetros, com trabalhos de buscas e também de visitas em residências e propriedades rurais para a orientação dos agricultores com o objetivo de prevenir crimes, através da instalação de câmeras de monitoramento, grades, utilização de cães e outras dicas sobre segurança no campo, sendo que os proprietários rurais estão contribuindo com denúncias.

Benjamin informou que os policiais da Patrulha Rural realizaram um curso de capacitação de 15 dias, em Curitiba. Com isso, eles estão mais preparados para dar continuidade ao trabalho e melhorar a segurança no campo.

Rotam encontra 4kg de maconha em plantação de bananas

Após uma denúncia anônima, a equipe da Rotam/Canil localizou no fim da tarde de segunda-feira (6), no bairro São Luiz, em Pato Branco, 4kg de maconha num terreno baldio em meio a uma plantação de bananas. Os sete tabletes da droga estavam dentro de um saco de lixo preto, todos envoltos em fita.

De acordo com informações da Polícia Militar, a pessoa que denunciou relatou que um homem estaria carregando um veículo com droga para esconder no terreno baldio em meio a uma plantação de bananas. A equipe da Rotam/Canil realizou buscas e não encontrou o veículo, mas verificou que num terreno baldio no bairro São Luiz havia uma plantação de bananas. Com a utilização dos cães farejadores foi localizado o saco de lixo preto com os

sete tabletes de maconha, que foram entregues na Delegacia da Polícia Civil.

Cocaína

A equipe da Rotam/Canil também apreendeu segunda-feira à noite no bairro Industrial, em Pato Branco, 37 porções de cocaína. Um rapaz, que estava usando tornozeleira eletrônica, foi preso em flagrante por tráfico de drogas.

Segundo a Polícia Militar, durante patrulhamento avistaram um masculino conhecido por diversas ocorrências de tráfico de drogas. O suspeito, ao perceber que seria abordado, empreendeu fuga saltando muros de algumas residências, mas acabou se machucando, deixando um rastro de sangue. Ele foi localizado atrás de uma casa ten-



A maconha que foi apreendida no bairro São Luiz

tando romper a tornozeleira eletrônica com uma faca.

Os policiais realizaram o caminho por onde o rapaz passou durante a fuga e localizaram, em um terre-

no baldio, 37 porções de cocaína e uma balança de precisão. O masculino foi preso e entregue, juntamente com a droga, na Delegacia da Polícia Civil. (AB)

PM prende dois homens por tentativa de golpe em cooperativa

Dois homens foram presos e duas carretas foram apreendidas por policiais militares do 11º Batalhão de Polícia Militar (11ºBPM) depois de uma tentativa de golpe a uma cooperativa na cidade de Fênix, distante 60 km de Campo Mourão. Os dois motoristas chegaram na cooperativa por volta das 9h, e tentaram carregar os dois cami-

nhões com soja, se passando por motoristas terceirizados de uma transportadora que presta serviço para a empresa.

Os dois caminhões utilizavam placas adulteradas, que estavam cadastradas pela transportadora junto à cooperativa. Contudo, durante os procedimentos para carregar os caminhões, o funcionário

pediu informações a um dos condutores, haja vista que uma das placas deu divergência durante a conferência. Neste momento, o motorista entrou em contradição. Após isso eles se retiraram do local com os veículos.

A Polícia Militar foi acionada e conseguiu interceptar os dois veículos na rodovia PR-082, em Enge-

nheiro Beltrão.

Conforme o funcionário da cooperativa, o prejuízo seria em torno de R\$ 250 mil caso conseguissem fazer o carregamento. Os suspeitos disseram que tinham a intenção de transportar os grãos até Paranguá, onde venderiam por um valor abaixo do praticado no mercado. (Assessoria)

Polícia Civil elucida roubo contra idoso em Mangueirinha

A Polícia Civil do Paraná (PCPR), através da Delegacia de Mangueirinha, cumpriu na manhã de segunda-feira um mandado de prisão preventiva em desfavor de um rapaz, de 22 anos. Ele é investigado por praticar um roubo contra um idoso, de 83 anos, na companhia de dois adolescentes, que foram apreendidos no dia 18 de maio e encaminhados ao Cense de Laranjeiras do Sul.

Segundo o delegado Breno Machado de Paula, a vítima relatou que no dia 5 de maio estava na sua residência, quando chegaram dois rapazes e pediram água. Ao servi-los foi rendido, sendo que um deles o agarrou pelo pescoço e o derrubou, enquanto o outro pegou a sua carteira com os documentos pessoais e R\$ 1.400,00. Em seguida, os assaltantes fugiram em direção ao bairro Vila Gomes, em Mangueirinha.

De acordo com o delegado, após o roubo a Polícia Militar prendeu um rapaz, que foi reconhecido pela vítima, mas informações demonstraram que o assalto foi praticado por outras pessoas, o jovem, de 22 anos, preso na segunda-feira e os dois adolescentes, de 16 e 17 anos, apreendidos no último dia 18. O masculino, de 22 anos, também é apontado como autor de outro roubo ocorrido no dia 16 de maio em

um estabelecimento comercial na região central de Mangueirinha. Ele e outro jovem renderam a vítima, de 42 anos, simulando estarem armados, quando levaram perfumes e R\$ 100,00.

Após a prisão, o masculino foi encaminhado à Cadeia Pública de Pato Branco. Ele foi indiciado por roubo majorado e corrupção de menores, estando à disposição da Justiça. (AB)

Seleção de Ginástica Rítmica do Chile vai treinar em Pato Branco



As ginastas de Pato Branco vão treinar com as atletas chilenas até o dia 2 de julho

Adenir Brocco com assessoria
ade@diariodosudoeste.com.br

Em preparação para o Campeonato Pan-Americano, que será disputado de 5 a 10 de julho, no Rio de Janeiro, a Seleção de Ginástica Rítmica do Chile vai treinar em Pato Branco a partir desta quinta-feira (9). O Município foi escolhido pela estrutura que possuía para a prática da modalidade esportiva, com tablado e materiais de padrão internacional.

O secretário de esportes de Pato Branco, Alexan-

dre Zoche, informou que a Seleção de Ginástica Rítmica do Chile é composta por 10 atletas, integrantes da comissão técnica e alguns pais, que vão acompanhar as atletas. A equipe deve permanecer no Município, treinando com as ginastas pato-branquenses, até o dia 2 de julho.

Zoche informou que o Centro Municipal de Ginástica Rítmica Osiris José Guérios foi todo adaptado para os treinamentos com tablado e materiais de padrão internacional. A técnica de Pato Branco, Anita Inês Klemann, também irá contri-

buir para a lapidação das atletas chilenas durante os treinamentos para que representem bem o país delas no Pan-Americano. “É um marco diferencial dentro da Ginástica Rítmica. A escolha de Pato Branco se deve pela boa estrutura que o Município comporta para a modalidade e também pela expertise da técnica Anita com todo o seu potencial para a lapidação das atletas”, destacou.

A coordenadora geral do projeto, professora Adriana Carla Manfredini, disse que a aclimação será fundamental para as ginastas pato-branquenses.

“A experiência para as nossas ginastas e a convivência por quase 30 dias com uma seleção nacional de ginástica rítmica será fantástica, tanto na questão da qualidade técnica, onde elas estarão junto a essas ginastas, e também a questão cultural, aprendendo um pouco da língua e cultura chilena”, afirmou.

A chegada da comissão técnica e toda equipe do Chile está prevista para às 15h desta quinta-feira. Será realizado um ato de boas-vindas, no Centro Municipal de Ginástica Rítmica Osiris José Guérios.

Pato Futsal joga em Palmas pelo Estadual

O Pato Futsal se prepara para dois confrontos fora de casa. Nesta quarta-feira (8), o time pato-branquense pega o Palmas Futsal, às 20h10, no Ginásio Monsenhor Engelberto, pela Série Ouro do Campeonato Paranaense de Futsal. Já no domingo (12), às 11h, em Venâncio Aires (RS), o Pato Futsal encara a Assoeva, em partida válida pela Liga Nacional de Futsal 2022.

O duelo marca o reencontro do ala Beißola com a ex-equipe. Ele comentou sobre a felicidade em reencontrar o Palmas. “Tenho um carinho muito grande pelo Palmas, que me projetou estar aqui no Pato Futsal hoje. É um motivo de muita alegria enfrentar meu ex-clubê”, comentou o atleta.

Na atual edição da Série Ouro, o Pato Futsal soma 16 pontos, em 8 jogos disputados. O retrospecto é de cinco vitórias, um empate e apenas duas derrotas, estando em 6º lugar, mas com vários jogos a menos das outras equipes. O time comandado por Sérgio Lacerda vem de vitória sobre o Guarapuava, por 2 a 1, no Campeonato Paranaense. Já o Palmas é o 10º colocado no Estadual, com 12 pontos.

Já pela Liga Nacional, após vencer o Jaraguá por 5 a 3, no último domingo (5), o Pato Futsal chegou aos 12 pontos na tabela de classificação. O retrospecto é de três vitórias, três empates e quatro derrotas.

Além da Série Ouro do Campeonato Paranaense e da Liga Nacional de Futsal, o Pato Futsal também disputa a Copa do Brasil Sicredi de Futsal. A equipe está nas quartas de final aguardando a definição das datas dos confrontos diante do Praia Clube. (Assessoria)

Internacional encara o Santos

A estadia colorada em Atibaia, interior paulista, chegou ao fim na terça-feira. No turno da manhã, o grupo de jogadores realizou o último treinamento antes de encarar o Santos pelo Campeonato Brasileiro. O duelo contra a equipe santista será nesta quarta-feira (8), às 21h30, na Vila Belmiro, pela 10ª rodada.

O treinador Mano Menezes comandou a última atividade no gramado do Bourbon Atibaia, hotel que a delegação estava hospedada. Os primeiros exercícios foram físicos no campo e na sequência o comandante realizou um trabalho leve com o elenco, um rachão. Sem muito tempo para descanso, a comissão técnica priorizou a recuperação dos atletas. Wanderson, suspenso, fica de fora do jogo com o Santos. Já Pedro Henrique retorna após cumprir suspensão.

Com 14 pontos somados na tabela e 13 jogos de invencibilidade na temporada, o Internacional ocupa a sétima posição na classificação. Já o adversário desta quarta-feira tem 12 e está duas colocações abaixo do time gaúcho. (Assessoria)

Furacão está pronto para enfrentar o Juventude

A equipe do Athletico Paranaense encerrou na manhã de terça-feira (7), no CAT Caju, a preparação para enfrentar o Juventude. Com três sessões de treinos dedicadas ao duelo, o Furacão está pronto para a partida deste meio de semana na Serra Gaúcha. O encontro, que é válido pela décima rodada do Campeonato Brasileiro, começa às 19h desta quarta-feira (8), no Estádio Alfredo Jaconi, em Caxias do Sul (RS).

O expediente foi dedicado às estratégias para o jogo, que pode recolocar o Athletico Paranaense entre os líderes do Campeonato Brasileiro. A disputa está acirrada, com o Furacão a cinco pontos do primeiro

colocado. A agenda começou às 9h, no CAT Caju. Na primeira tarefa do dia, atletas e membros da comissão participaram de uma reunião técnica pré-jogo, oportunidade em que o elenco se reúne para avaliar aspectos do jogo rubro-negro e traçar a estratégia para enfrentar o adversário.

Depois do estudo teórico, o trabalho foi para os exercícios práticos no campo. Em torno de uma hora e meia, o grupo ensaiou jogadas de bola parada e trabalhou em treino tático. Movimentação encerrada, foram definidos os atletas que viajaram para Caxias do Sul.

Para o jogo contra o Juventude, o técnico Luiz Feli-

pe Scolari não poderá contar com o volante Christian, suspenso. O atacante Vitor Roque, na Seleção Sub-20, também será uma nova ausência na equipe.

Copa do Brasil

O Athletico vai enfrentar o Bahia nas oitavas de final da Copa do Brasil 2022. O sorteio que definiu todos os oito confrontos foi realizado na tarde de terça-feira (7), no Rio de Janeiro (RJ). O Rubro-Negro poderia enfrentar qualquer um dos outros 15 classificados. O primeiro duelo será em Salvador (BA). A volta acontecerá no Caldeirão. Os mandos de campo também foram definidos através de sorteio. (Assessoria)

Agora Prinex é do seu jeito!

Na hora que você escolhe e com o cuidado que sua encomenda precisa: Prinex do seu jeito!

INFORMAÇÕES:
(46) 3025-3940 / (46) 9 9116-8591

PRINEX
do seu jeito!
Princesa dos Campos

Escolha o presente para quem você ama no PB Shopping

VIVA O AMOR NO
SHOPPING DA REGIÃO

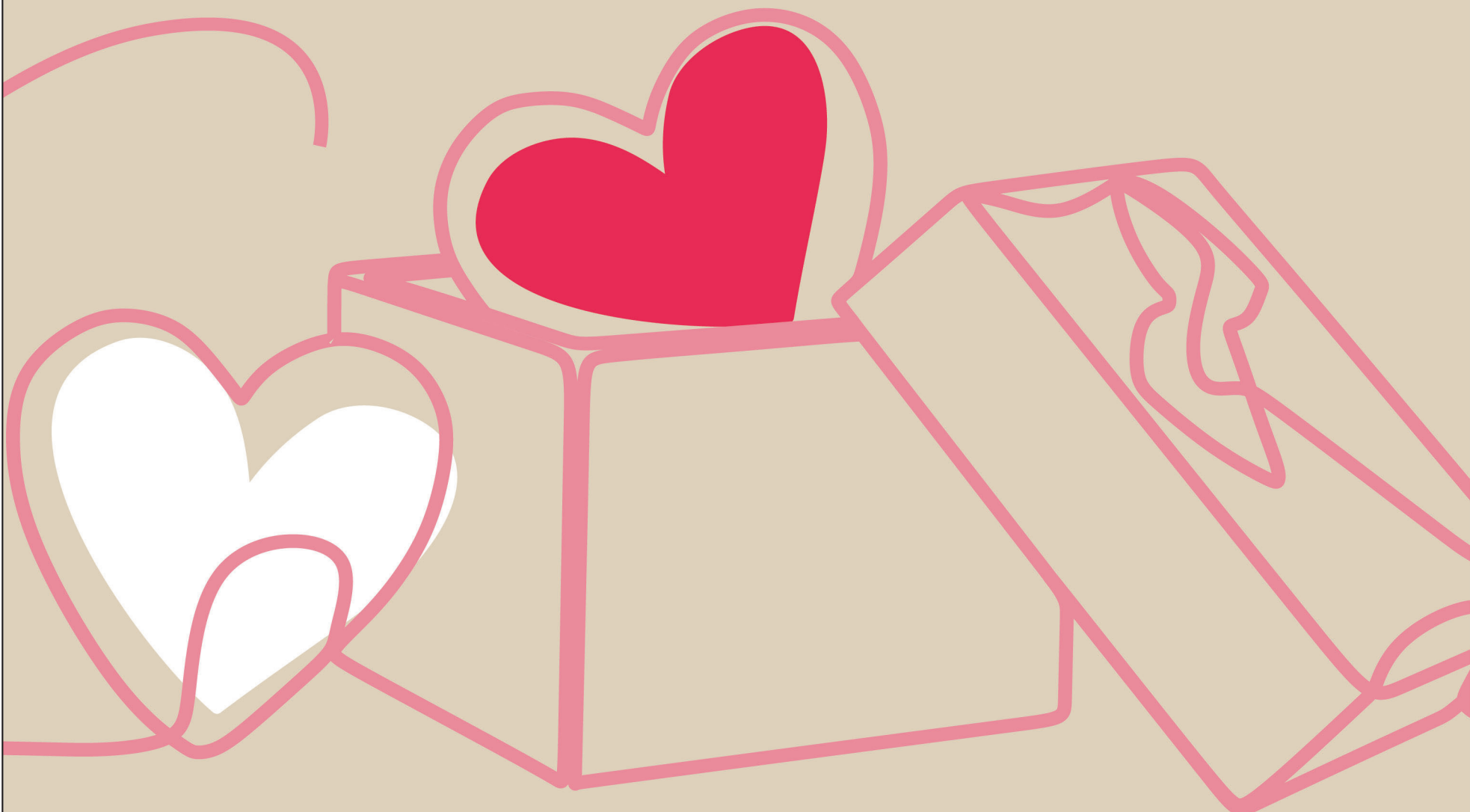

PB SHOPPING

📍 patobranco.shopping 📘 patobrancoshopping

Avenida da Inovação, 1600 . Pato Branco . PR . pbshopping.com.br