DIÁRIO DO SUDOESTE

ANO XXXVII
Nº 8165

HÁ 36 ANOS CONTANDO A HISTÓRIA DO SUDOESTE DO PARANÁ
PATO BRANCO, TERÇA-FEIRA, 21 DE JUNHO DE 2022 | diariodosudoeste.com.br | @diariodsudoeste

R$ 3,50

REVISTA ESPECIAL 70 ANOS PATO BRANCO Participe!

Investigação e tecnologia são empregadas em prisão de estuprador

Após três meses de investigação e três dias de buscas, equipes policiais prenderam na tarde do sábado (18), Claudir Lisboa da Silva, conhecido no meio policial como "Marmita". Ele é acusado de uma série de crimes sexuais registrados em Pato Branco, de abril a junho. Em um desses crimes, na madrugada do último dia 12, ele atirou no servidor público Guilherme Ambronisi, que faleceu. A arma, uma pistola 9mm, não foi encontrada, porém, durante as buscas, os policiais localizaram o carregador e munição compatíveis ao disparo que vitimou o jovem de 32 anos. PÁG. 10

POLÍTICA

Câmara aprova emenda e reduz crédito solicitado pelo Executivo para fiscalização eletrônica PÁG. 2

CIDADE

Semana das Energias Renováveis estimula uso de energia fotovoltaica PÁG. 3

REGIONAL

Hospedaria Seminário está disponível durante a Festa de São João PÁG. 4

SEGURANÇA

Nove mortes durante o feriadão nas rodovias do Sudoeste PÁG. 9

ESPORTE

Azuriz vence e encaminha a classificação na Série D PÁG. 11

CRD
CENTRO REGIONAL DE DIAGNÓSTICO
RESSONÂNCIA MAGNÉTICA
FONE: (46) 3025-1100
RUA IGUAÇU, 1111 - CENTRO
PATO BRANCO
INSCRIÇÃO CRMPR Nº3713
RT: Dr. Fernando Hecke CRMPR 20173

Câmara aprova emenda e reduz crédito solicitado pelo Executivo para fiscalização eletrônica

Cristina Vargas
cristina@diariodosudoeste.com.br

Na sessão ordinária dessa segunda-feira (20), a Câmara Municipal de Pato Branco aprovou a Emenda nº 20 de 2022, que modifica [através da Emenda Modificativa nº 1] a redação, nos artigos 1º e 2º do Projeto de Lei nº 45/2022, reduzindo de R$ 900 mil para R$ 450 mil a dotação orçamentária para fins de aquisição e instalação da fiscalização eletrônica de velocidade, solicitada pelo Executivo para o Departamento Municipal de Trânsito de Pato Branco (Depatran).

De autoria dos vereadores Dirceu Luiz Boaretto (Podemos), Joecir Bernardi (PSD), Lindomar Rodrigo Brandão (PP), Marcos Junior Marini (Podemos), Rafael Celestrin (PSD) e Thania Maria Caminski Gehlen (PP), a Emenda com a redução do valor do crédito suplementar foi proposta ao plenário devido aos questionamentos em relação ao grande número de pontos apresentados no Projeto de Lei nº 45/2022, para a instalação da fiscalização eletrônica, uma vez que se trata 'de um teste'.

Com a redução do valor, os vereadores apostam também na redução dos pontos onde os equipamentos serão instalados, nesse primeiro momento, quando serão testados no trânsito de Pato Branco.

Pacotão

Com a aprovação da Emenda, o Projeto de Lei nº 45/2022, que autorizaria abertura de crédito suplementar no orçamento do exercício de 2022, no valor de R$ 3.018.876,40, passou a ter o valor de R$ 2.568.876,40, ou seja, a Emenda modificou o valor do Projeto de Lei, que foi aprovado, em segunda votação, com sete votos favoráveis e três contrários.

Anteriormente, o PL nº 45/2022 foi considerado por alguns vereadores como um 'pacotão' enviado ao Legislativo por ter diversas demandas do Depatran reunidas em apenas um projeto de lei, que, no entendimento deles, deveriam ter sido enviadas separadamente.

O Projeto em questão solicita crédito para, além da aquisição e instalação da fiscalização eletrônica de velocidade, também R$ 32 mil para o estudo técnico que analisará os locais onde devem ser instalados os aparelhos de fiscalização; R$ 200 mil para a aquisição de três novos veículos; R$ 16.476,00 para instalação do software para levantamento e tratamento de dados de acidentes de trânsito; R$ 15 mil para o serviço de remoção das lombadas; e R$ 1.855.400,40 para a sinalização do trânsito, incluindo: R$ 777 mil para aquisição do novo software semafórico; R$ 161.400,40 para aquisição de semáforos com dispositivos de led; R$ 17 mil para aquisição de sinalização de advertência; R$ 700 mil para a sinalização horizontal (pintura) termoplástica; R$ 200 mil para a implantação de sinalização indicadora de direcionamento de fluxo, com a instalação de placas aéreas.

ASSESSORIA/CMPB

A aprovação da Emenda Modificativa ocorreu na sessão dessa segunda-feira (20)

Via pública

Na sessão, de autoria do vereador Marcos Junior Marini (Podemos), também foi aprovado, em primeira votação, o Projeto de Lei nº 42, de 2022, denominando de "Deulinda Dosciatti", a via pública localizada no Loteamento Jardins das Orquídeas II, no bairro Industrial. De acordo com o Projeto, "Deulinda Dosciatti foi uma dona de casa exemplar, que educou seus filhos com muito amor e dedicação, semeando o ideal de honestidade, e sempre estava pronta a ajudar quem fosse preciso. Esteve presente no Grupo de Escoteiro Coroados, primeiro como membro da comissão executiva, depois, desde o início dos anos 80, como Akelá da Alcateia de Lobinhos. Sendo que, através dos seus ensinamentos, contribuiu com a formação de muitos jovens".

Teatro Municipal

Também foi aprovado, em segunda votação, o Projeto de Lei nº 69, de 2022, de autoria do Executivo, que autoriza abertura de crédito especial no valor de R$ 2.188.242,90, junto à Secretaria Municipal de Educação e Cultura, para execução dos serviços remanescentes da construção da primeira etapa do novo Teatro Municipal Naura Rigon.

Asfalto

Ainda, de autoria do Executivo e aprovado em segunda votação, o Projeto de Lei nº 63, de 2022, que autoriza abertura de crédito especial no valor de R$ 1.608.320,00, junto à Secretaria Municipal de Engenharia e Obras, para a realização de obras de pavimentação asfáltica. Serão beneficiadas a rua Silva Jardim, entre a avenida das Torres e a rua da Integração; a rua Abel Bortot, entre a rua Silva Jardim e a rua da Integração; e a rua Pedro Bortot, entre a rua Itapuã e a rua da Integração.

Projeto que cria a Lei Orgânica da Polícia Científica é aprovado em 1º turno

Alep

Os deputados aprovaram na sessão plenária dessa segunda-feira (20), na Assembleia Legislativa do Paraná (Alep), a proposta que institui a Lei Orgânica da Polícia Científica. O projeto de lei 167/2022, que avançou em primeiro turno de votação, pretende definir a estrutura organizacional do órgão para identificar claramente a sua organização em simetria com os demais órgãos da Secretaria de Estado de Segurança Pública (SESP), de acordo com a previsão do art. 50, da Constituição do Estado do Paraná.

O Poder Executivo, autor da proposta, explica que o texto se faz necessário uma vez que as atividades da Polícia Científica, muito embora desempenhadas pelos servidores da SESP, não se encontram estruturadas em norma específica.

"Essas novas atribuições vão permitir que as funções da Polícia Científica aconteçam em todo o estado. Vai acontecer uma grande redistribuição das estruturas da Polícia Científica, que hoje estão muito centralizadas na capital, até por falta de pessoal", explicou o vice-líder do Governo na Casa, deputado Tiago Amaral (PSD).

O texto, segundo o Governo do Estado, visa modernizar e tornar mais eficiente as estruturas administrativas da Polícia Científica, especialmente pela incorporação das atribuições do Instituto Médico-Legal e do Instituto de Criminalística, ora extintos, bem como pela racionalização das unidades internas decorrentes desta reorganização.

A matéria ainda altera dispositivo da Lei n° 17.172, de 25 de maio de 2012, com a criação de Funções Privativa-Policial - FPP. O Governo também ressalta que a proposta, muito embora acarrete aumento de despesa, é compatível com as Leis Orçamentárias e está de acordo com a Lei de Responsabilidade Fiscal, conforme Declaração do Ordenador de Despesas.

Detran

Foi aprovado em segundo turno o projeto de lei 249/2022, do Poder Executivo, que trata do subsídio do Quadro Próprio dos Servidores do Detran do Estado do Paraná (QPDE). Com a dispensa de votação da redação final aprovada, a matéria agora segue para sanção, ou veto, do Governo do Estado.

O Governo explica na proposta que o quadro próprio do Departamento de Trânsito do Paraná — Detran/PR tem previsão na Lei n° 18.467, de 28 de abril de 2015. Atualmente a autarquia é composta por três carreiras: Analista de Atividades de Trânsito; Técnico de Atividades de Trânsito e Auxiliar de Atividades de Trânsito.

Ainda segundo a matéria, a referida legislação estabeleceu forma de ingresso, estágio probatório, institutos de desenvolvimento na carreira, estrutura de remuneração, bem como previu os cargos em comissão e funções de gestão pública.

Sendo assim, o Executivo pretende com o projeto de lei reorganizar as carreiras do Detran/PR, alterando a estrutura remuneratória visando solucionar distorções de valores atualmente pagos, criando uma nova modalidade de retribuição pecuniária através de subsidio.

DÁLIE FELBERG/ALEP

Assinada pelo Executivo, a proposta visa modernizar e tornar mais eficiente as estruturas administrativas do órgão

Condutores

Passou em redação final o projeto de lei 302/2019, dos deputados Tadeu Veneri (PT) e Michele Caputo (PSDB), que dispõe sobre condutores de ambulância no âmbito do Estado do Paraná. De acordo com o texto, a condução de ambulâncias, no estado, apenas será permitida a profissionais habilitados e qualificados para conduzir o veículo, em consonância com o art. 145A, da Lei Federal n°. 9503 de 23 de setembro de 1997.

Ainda segundo a matéria, é obrigatório ao condutor de ambulância ter qualificação conforme Portaria GM/MS n.º 2048 na de 5 de novembro de 2002 e Resolução nº. 358 de 14 de setembro de 2015, normas que venham a substituí-las e demais dispositivos legais vigentes. A proposta agora segue para sanção, ou veto, do Executivo.

IDR e Banco do Brasil promovem semana das energias renováveis

Expositores apresentam seus produtos e serviços de geração de energias

Nelson da Luz Junior
nelson@diariodosudoeste.com.br

Começou nesta segunda (20) e segue ao longo desta terça-feira (21) a programação da Semana das Energias Renováveis, evento criado para estimular o uso de formas sustentáveis de geração de energia. A ação está acontecendo na praça Presidente Vargas, entre as 9h e às 16h.

De acordo com Marco Antônio da Silva Reis, coordenador regional de projetos do IDR-PR, um dos objetivos do evento é divulgar o programa Paraná Energia Rural Renovável (Renova PR), iniciativa do Governo do Estado que subsidiará a compra de equipamentos de geração de energia fotovoltaica em propriedades rurais.

Ainda que esteja disponível para todos os agricultores, um dos objetivos principais do programa é oferecer uma alternativa aos produtores rurais beneficiados pela Tarifa Rural Noturna, que deixará de existir no final de 2022. Este programa oferece 60% de desconto na fatura de energia elétrica para o consumo realizado entre as 21h30 e às 6h. De acordo com Reis, cerca de 10.400 agricultores recebem esta subvenção no Paraná.

Por meio do Renova PR, o governo subsidiará o pagamento dos juros da contratação de financiamentos para compra e instalação de equipamentos de geração de energia fotovoltaica.

Para ter acesso ao Renova PR, o agricultor precisa procurar o IDR-PR, com as faturas de energia dos seus imóveis emitidos pela mesma concessionária. Com isso é feito um cálculo da estrutura necessária para suprir a necessidade de consumo por meio de geração fotovoltaica. "Nós temos uma lista de mais de 200 empresas credenciadas neste programa, através de um edital do estado, inclusive estas que estão aqui hoje. Essas empresas estão aptas a fornecer a placa solar para os agricultores.

O agricultor escolhe a empresa de sua preferência e o IDR-PR, ou uma empresa de assistência técnica privada, realizam o plano de crédito.

Na praça está havendo exposição de empresas locais de equipamentos de geração fotovoltaica cadastradas no programa, assim como estandes do IDR-PR e do Banco do Brasil, onde é possível fazer o cálculo da estimativa de energia e custo do projeto, a partir de uma fatura de energia elétrica.

A programação também contou com apresentação de projetos, depoimentos de experiências de clientes, entre outras atividades, que serão realizadas novamente nesta terça-feira (21). A intenção é oferecer informações principalmente para agricultores, porém, as empresas estão apresentando seus produtos para todos os interessados.

De acordo com informações do Banco do Brasil, além de esclarecer sobre as linhas de financiamento para o agronegócio, voltadas para a geração de energia, a semana também tem o objetivo de estimular a utilização de energias renováveis, especialmente a do biogás e a fotovoltaica.

Mercado

De acordo com representantes comerciais de empresas expositoras no evento, o mercado de painéis de geração de energia fotovoltaica está em crescimento. Alex da Silva, representante da Energy Sol, calcula que nos últimos cinco anos o mercado tem crescido pelo menos 40%. "A tendência é isso ser predominante daqui a uns 10 anos. A grande maioria das residências, indústrias, comércios, já terão a sua produção própria", complementa.

Silva analisa que esse crescimento se relaciona com a diminuição do valor do investimento para adquirir equipamentos fotovoltaicos e o aumento da oferta de crédito para esse segmento.

Rafael Lopes, representante da E3 Energia Solar, acredita que além do fator econômico, existe uma consciência cada vez maior da população com relação a importância do uso de energias renováveis e a preservação do meio ambiente.

Programação

Terça-feira (21)
Das 9h às 16h
Praça Presidente Vargas

Rotary
Club de Pato Branco

XVII Leilão de Artes
Sadi Luiz Simon

ROTARY CLUB DE PATO BRANCO

Elton Simon durante uma disputa

Obras de arte

Presidente Albino Darci Peiter e o Jovem Destaque Murilo Zanuz

No dia 14 de junho de 2022, o Rotary Club de Pato Branco realizou o XVII Leilão de Artes, que este ano foi especial, pois se denominou Sadi Luiz Simon, leiloeiro que realizou as 15 primeiras edições, sempre executando com excelência e brilhantismo profissional, colaborando para que nosso clube recebesse os frutos de seu trabalho beneficente. Seguindo os passos do pai, Elton Simon foi o leiloeiro responsável pela realização do evento.

O presidente do Rotary Club de Pato Branco, Albino Darci Peiter, ressalta que foi um grande evento, o qual marcou o retorno presencial da sociedade depois de dois anos parados, e que, o objetivo do clube foi atingido, podendo desta forma seguir com os projetos humanitários da Fundação Rotária e Programa Jovem Destaque.

E, por falar neste programa, os participantes presentes puderam ouvir a fala do estudante Murilo Viacelli Zanuz, do Colégio Estadual Premem, que será o intercambiário que terá a oportunidade de participar do Intercâmbio de Jovens 2022-23 no México, tudo custeado pelo Rotary Club de Pato Branco, o qual o indicou e com o apoio do Distrito 4640. Ao seu retorno, Murilo será acompanhado por um período determinado e criará maiores vínculos Rotários e Comunitários. O Rotary Club de Pato Branco estima profundo sentimento de gratidão a sociedade pato-branquense que abraçou mais uma vez a causa rotária.

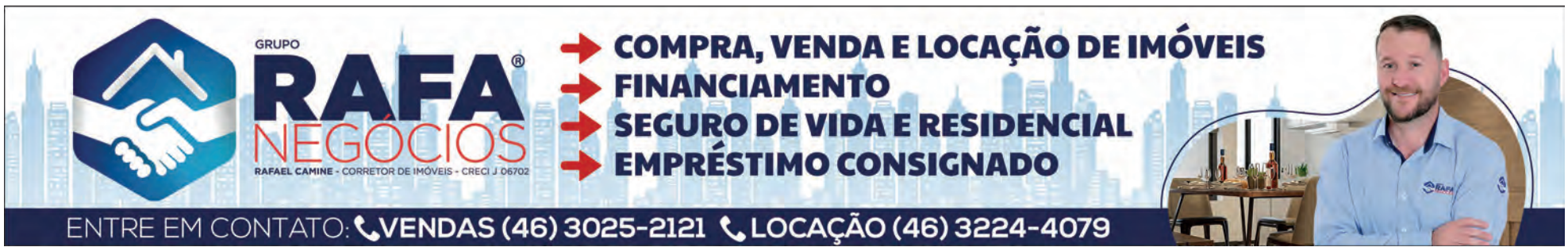

Núcleo de Imobiliárias e Construção Civil sugere alterações no código de edificações

Assessoria

Após reuniões do grupo técnico, nesta semana o Núcleo de Imobiliárias e Construção Civil (NIC) da Associação Empresarial e Cultural de São Lourenço do Oeste (Acislo) fez a entrega, ao Legislativo e ao Executivo municipal, de um ofício de sugestões para alterações do código de edificações. A entrega foi feita no auditório da associação.

Marcio Nierotka, coordenador do Núcleo de Imobiliárias e Construção Civil, explica que ajustes e alterações no Código de Edificações é uma das metas do núcleo. Lembrando que as sugestões precisam ser analisadas e chanceladas pelo Legislativo e sancionas pelo Executivo, Nierotka afirma que, na prática, a intenção é diminuir a burocracia na aprovação de projetos e deixar a legislação flexível. "Foram duas reuniões internas com a equipe técnica do núcleo e outra com todos os nucleados. Dessa forma conseguimos reunir todas as sugestões e condensar nesse documento que foi entregue".

O documento foi entregue aos dois poderes, pois o núcleo entende que, desta forma, a tramitação do tema poderá ser concluída com mais celeridade. "O código de edificações é uma lei dos anos 90 que sofreu uma alteração em 2020, mas mesmo assim o núcleo entendia que haviam questões a serem melhoradas. Vai desde a parte documental e prazos de entregas, até situações técnicas de projetos que, na avaliação grupo, estavam defasadas", justifica o coordenador.

De acordo com Nierotka, o objetivo é modernizar o Código de Edificações e atualizar de acordo com os avanços técnicos do setor. Ele garante que isso vai trazer ganhos para todas as partes envolvidas.

Entrega

Além de entregar o documento com as sugestões, a reunião serviu para que o núcleo expusesse os principais pontos e fizesse as respectivas justificativas. "A ideia é que o processo de aprovação, mesmo seguindo o rito legal, se torne simples".

Hospedaria Seminário está disponível para receber turistas durante a Festa de São João

Aline Vezoli com assessoria
redacao@diariodosudoeste.com.br

A 4ª Expo São João está programada para começar na próxima quinta-feira (13) e continua até domingo (26). Nesse ano, após o período de isolamento social causado pela pandemia da covid-19, e com a população de todo o entorno de São João querendo aproveitar a programação com mais conforto, a administração pública, em parceria com a Agência IGR Vales do Iguaçu, organizou a Hospedaria Seminário para receber todos os visitantes e os mesmos não precisem retornar para casa no mesmo dia, fornecendo a possibilidade de participar dos três dias de festa.

Enquanto a Expo São João acontece no Parque Ambiental Antônio Gasparetto, o município também realiza, nos mesmos dias, a 62ª Festa de São João, comemorando o dia do padroeiro da cidade, com a maior fogueira do Brasil que, nesse ano, deve conter 52 metros de altura.

Hospedaria Seminário

O Município de São João, através do Conselho Municipal de Turismo, foi assessorado pela IGR/Agência e pela consultora Carla Floss, para dar andamento a organização da Igreja de São João Batista e transformar o local usado anteriormente como seminário em um local adequado para hospedar a população que quer comparecer a festa e mora em outros municípios.

O objetivo da ação é disponibilizar para a população uma experiência de três dias de festa como um passeio turístico, além de também servir como um local para que os feirantes de outros municípios possam passar a noite.

"O seminário foi transformado em um lugar aconchegante, de uma simplicidade histórica, que permite voltar no tempo e relembrar diferentes épocas, nas louças, nos quartos, nos móveis do ambiente. Muito aconchegante.", afirma Elisandra Callegari Gessi, da Agência IGR.

ASSESSORIA

População de outras cidades podem aproveitar os três dias de festa sem voltar para casa

Alexandre Giraldi, presidente do Conselho do Turismo de São João, ressalta que a Agência IGR contribuiu com suporte técnico e consultoria, principalmente na organização e produção de fotos e material de divulgação para tornar o espaço atrativo para acomodação. "A Carla organizou o lugar para ficar ainda mais bonito e agradável."

De acordo com Alexandre, o município possuía apenas dois hotéis, sendo que a rede hoteleira já estava lotada e existia este espaço do Seminário, com várias acomodações, que estava fechado. "Com autorização do padre e a motivação dos responsáveis pelo espaço do seminário, conseguimos transformar numa hospedaria, com a função social de acomodar as pessoas no dia da festa, para que elas não tomem a estrada nos dias do evento. Assim, conseguiremos receber e acomodar as pessoas na festa."

Locação de temporada

O presidente do conselho comenta que o intuito é estimular a população local a oferecer cômodos, casas e apartamentos para locação de temporada durante a festa, aumentando a disponibilidade de acomodação no município.

No Seminário, a acomodação seguirá o estilo hostel, com amplos quartos e várias camas no mesmo local, onde "o turista vivenciará a experiência de dormir em um edifício histórico, o cartão postal da cidade".

Paróquia São João Batista

Segundo o secretário da Paróquia São João Batista, Marcos Junior Schwade, a ideia de fazer a Hospedaria do Seminário surgiu com a necessidade de mais estruturas para hospedar as pessoas que querem participar da Festa de São João.

"Junto com a Prefeitura, tivemos essa ideia de fazer uma hospedaria no antigo seminário, já que ele se encontra desocupado, apenas com as aulas de catequese. É uma grande estrutura, com quartos grandes, utilizados para retiros e encontros. O seminário era o Colégio das Irmãs, como é conhecido em São João, e depois que as irmãs saíram, estava desocupado. A Diocese precisava de um seminário, então o Seminário Propedêutico se instalou em São João e ficou ali por alguns anos, até se mudar para Santa Izabel. A casa estava desocupada, então surgiu a ideia de fazer a hospedaria como dormitório para quem prestigia o momento da fogueira de São João."

Para mais informações sobre as acomodações, basta entrar em contato pelos telefones: (46) 99940 3871 e (46) 99989 0535.

Compras públicas podem ser realizadas 100% por aplicativo

Agência Brasil

Os empreendedores de todo o país já podem participar, por meio do celular ou do tablet, de compras do governo federal que não exigem licitação. O aplicativo Compras.gov.br permite que todo o processo de compra na modalidade dispensa de licitação ocorra 100% de forma digital em dispositivos móveis.

Em maio, o aplicativo começou a receber cadastros dos empreendedores. Na semana passada, o sistema registrou os primeiros vencedores que fizeram o processo de compra pública totalmente pela ferramenta.

Segundo o Ministério da Economia, que desenvolveu o aplicativo em conjunto com o Serviço Brasileiro de Apoio às Micro e Pequenas Empresas (Sebrae), a ferramenta foi baixada 150 mil vezes e o sistema registrou mais de 3,4 mil interações de fornecedores de todo o país.

A partir do segundo semestre, o aplicativo terá as funcionalidades ampliadas. A ferramenta passará a permitir a participação do empreendedor na etapa de lances na modalidade Dispensa Eletrônica.

Criada pela Nova Lei de Licitações e Contratos, de 2021, a Dispensa Eletrônica permite contratações diretas (sem licitação) de pequeno valor. São definidas como contratações de pequeno valor as transações de até R$ 17,6 mil para compras e serviços e de até R$ 33 mil para obras e serviços de engenharia.

Procel economiza 22,7 bilhões de quilowatts-hora

Agência Brasil

O Programa Nacional de Conservação de Energia Elétrica (Procel) respondeu pela economia de cerca de 22,73 bilhões de quilowatts-hora (kWh) de energia elétrica em 2021, o que corresponde a 4,54% do consumo total de eletricidade no Brasil.

Esse volume é suficiente para atender 11,49 milhões de residências durante um ano. A redução do consumo de energia elétrica é equivalente à energia gerada por uma usina hidrelétrica com capacidade de 5.451 MW, revela o Relatório de Resultados 2022 – ano-base 2021 do Procel, divulgado ontem (20).

O documento indica que essa economia significa quase metade da produção da Usina Hidrelétrica de Belo Monte, no Pará, ou 2,5 vezes a produção das usinas nucleares Angra 1 e 2 juntas, situadas na Costa Verde do estado do Rio de Janeiro.

As ações desenvolvidas pelo Procel, no ano passado, contribuíram também para que o Brasil evitasse a emissão de 2,87 milhões de toneladas de gás carbônico equivalente (tCO2e) na atmosfera, o que equivale às emissões geradas por 987 mil veículos em um ano.

Com investimento de pouco mais de R$ 300 milhões, os resultados alcançados pelo Procel em 2021 foram considerados "altamente satisfatórios", tendo em vista o cenário do país no ano passado, com onda de casos de covid-19 no primeiro trimestre e a maior crise hídrica energética em 91 anos.

Auxílio Brasil é pago a beneficiários com NIS final 2

Agência Brasil

A Caixa Econômica Federal pagou ontem (20) a parcela de junho do Auxílio Brasil aos beneficiários com Número de Inscrição Social (NIS) com final 2. O valor mínimo do benefício é de R$ 400. As datas seguem o modelo do Bolsa Família, que pagava os beneficiários nos dez últimos dias úteis do mês.

O beneficiário poderá consultar informações sobre as datas de pagamento, o valor do benefício e a composição das parcelas em dois aplicativos: Auxílio Brasil, desenvolvido para o programa social, e o aplicativo Caixa Tem, usado para acompanhar as contas poupança digitais do banco.

O Auxílio Brasil é coordenado pelo Ministério da Cidadania, responsável por gerenciar os benefícios do programa e o envio dos recursos para pagamento. Atualmente, 17,5 milhões de famílias são atendidas pelo programa. No início do ano, 3 milhões de famílias foram incluídas no Auxílio Brasil.

O Auxílio Gás também é pago hoje às famílias registradas no Cadastro Único para Programas Sociais do Governo Federal (CadÚnico), com NIS final 2. Com valor de R$ 53 em junho, o benefício segue o calendário regular de pagamentos do Auxílio Brasil.

Com duração prevista de cinco anos, o programa beneficiará 5,5 milhões de famílias até o fim de 2026, com o pagamento de 50% do preço médio do botijão de 13 quilos, conforme valor calculado pela Agência Nacional do Petróleo (ANP) nos últimos seis meses.

Indicadores Econômicos

BOVESPA 20/06/22

INDICE BOVESPA

△ **Alta: 0,03%** **99.852 pontos**

Volume negociado: R$ 21,25 bilhões

105.481	102.598	102.063	102.806	99.824	99.852

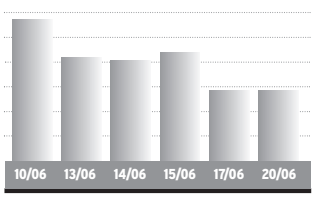

Ações	%	R$
Petrobras PN	+1,14%	27,62
Vale ON	-2,47%	75,50
ItauUnibanco PN	+4,35%	24,47
Bradesco PN	+2,65%	18,97
Magazine Luiza ON	+8,40%	2,58
Weg ON	+5,56%	24,10
Natura ON	-7,61%	13,35
Pão de Açúcar ON	-6,54%	16,72

BOLSAS NO MUNDO		%
Dow Jones (17/06)	29.888,78	-0,13
Londres	7.121,81	+1,50
Frankfurt	13.265,60	+1,06
Tóquio	25.771,22	-0,74

OURO - BM&F		var. dia
20/06	R$ 302,50 /grama	+0,83%

IR

BASE (R$)	Alíquota %	Parc. a deduzir
Até 1.903,98	-	-
De 1.903,99 até 2.826,65	7,5	142,80
De 2.826,66 até 3.751,05	15	354,80
De 3.751,06 até 4.664,68	22,5	636,13
Acima de 4.664,68	27,5	869,36

Deduções: a) Assalariados: 1-R$ 189,59 por dependente; 2 - pensão alimentícia; 3 - contribuição à Prev. Social; 4 - R$ 1.903,98 por aposentado a partir de 65 anos; 5 - contribuições à previdência privada e aos Fapi pagas pelo contribuinte; **b) Carne Leão:** itens de 1 a 3 mais as despesas escrituradas no livro-caixa.

SELIC/IR

IR 2022 - A segunda parcela do Imposto de Renda 2022 (base 2021) vence em 30/06, com a incidência de taxas de juros Selic de 1,00%.

MÊS	TAXA SELIC	MÊS	TAXA SELIC
Mar/22	0,93%	Mai/22	1,03%
Abr/22	0,83%	*Jun/22	1,00%

*No mês corrente a Selic é sempre 1,00%

Indicadores Econômicos: elaboração da agência **Dossiê:Dinheiro**. Fone: (41) 99632-7866

CÂMBIO 20/06/22

DÓLAR COMERCIAL

△ **Alta: 0,82%** Var. junho: **+9,11%**

Compra	R$ 5,185
Venda	R$ 5,186

DÓLAR PTAX (Banco Central)

△ **Alta: 0,64%** Var. junho: **+9,20%**

Compra	R$ 5,1635
Venda	R$ 5,1641

DÓLAR PARALELO

△ **Alta: 0,55%** Var. junho: **+9,54%**

Compra	R$ 5,07
Venda	R$ 5,51

DÓLAR TURISMO

△ **Alta: 0,55%** Var. junho: **+9,58%**

Compra	R$ 5,07
Venda	R$ 5,49

EURO

△ **Alta: 1,27%** Var. junho: **+7,24%**

Compra	R$ 5,4403
Venda	R$ 5,4430

EURO TURISMO

△ **Alta: 0,87%** Var. junho: **+7,42%**

Compra	R$ 5,24
Venda	R$ 5,79

OUTRAS MOEDAS X REAL

Iene	R$ 0,0383
Libra esterlina	R$ 6,33
Peso argentino	R$ 0,042

US$ 1 É IGUAL A:

Iene	135,01
Libra esterlina	0,82
Euro	0,95

ÍNDICES DE INFLAÇÃO

Índices em %	dez	jan	fev	mar	abr	mai	ano	12m
INPC (IBGE)	0,73	0,67	1,00	1,71	1,04	0,45	4,96	11,90
IPCA (IBGE)	0,73	0,54	1,01	1,62	1,06	0,47	4,78	11,73
IPCA-15 (IBGE)	0,78	0,58	0,99	0,95	1,73	0,59	4,93	12,20
IPC (FIPE)	0,57	0,74	0,90	1,28	1,62	0,42	5,06	12,27
IGP-M (FGV)	0,87	1,82	1,83	1,74	1,41	0,52	7,54	10,72
IGP-DI (FGV)	1,25	2,01	1,50	2,37	0,41	0,69	7,17	10,56
IPA-DI (FGV)	1,54	2,57	1,94	2,80	0,19	0,55	8,28	10,50
IPC-DI (FGV)	0,57	0,49	0,28	1,35	1,08	0,50	3,75	10,28
INCC-DI (FGV)	0,35	0,71	0,38	0,86	0,95	2,28	5,28	11,59

REAJUSTE ALUGUÉIS

Índice	abr	mai	jun
INPC (IBGE)	1,1173	1,1247	1,1190
IPCA (IBGE)	1,1130	1,1213	1,1173
IGP-M (FGV)	1,1477	1,1466	1,1072
IGP-DI (FGV)	1,1557	1,1353	1,1056

* Correção anual. Multiplique valor pelo fator acima

OUTROS INDICADORES

	abr	mai	jun
TJLP (%)	6,82	6,82	6,82
Sal. mínimo	1.212,00	1.212,00	1.212,00
FGTS (%)	0,2466	0,2466	0,2466
UPC	23,54	23,54	23,54

TAXA SELIC ANUAL: 13,25%

PREVIDÊNCIA COMPETÊNCIA MAIO

Venc.: empresas 20/06, pes.físicas 15/06, emp. domésticos 06/06. Atraso gera multa 4% a 100%+juros.

Empresário/empregador

Contribui com 11% sobre o pró-labore, entre R$ 1.212,00 (R$ 133,32) e R$ 7.087,22 (R$ 779,59), através de GPS

Autônomo

1) Quem só recebe de pessoas físicas: recolhe por carnê 20% sobre os limites de R$ 1.212,00 (R$ 242,40) a R$ 7.087,22 (R$ 1.417,44).

2) Quem só recebe de pessoas jurídicas: a empresa recolhe 11% sobre o máximo de R$ 7.087,22 (R$ 779,59) e desconta do autônomo

3) Quem recebe de jurídicas e físicas: desconto de 11% sobre as jurídicas, até R$ 7.087,22 (R$ 779,59). Se não atingir este teto, recolhe 20%, via carnê, sobre a diferença até R$ 7.087,22.

4) Aut. especial: sobre R$ 1.212,00, recolhe 5% (donas de casa, Lei 12.470/2011) ou 11% (demais especiais), mas a aposentadoria é por idade..

Facultativo

Contribui com 20% sobre qquer valor entre R$ 1.212,00 (R$ 242,40) a R$ 7.087,22 (R$ 1.417,44), por carnê

Empregados - taxas de desconto

Até um salário mínimo (R$ 1.212,00)	7,5%
De R$ 1.212,01 a R$ 2.427,35	9%
De R$ 2.427,36 a 3.641,03	12%
De R$ 3.641,04 a R$ 7.087,22	14%

COMO EFETUAR O CÁLCULO: é preciso calcular o valor da taxa para cada intervalo de salário, e depois somar os valores obtidos.

EMPREGADOR Pessoas físicas e empresas não optantes do Simples pagam uma taxa de 12%

SALÁRIO FAMÍLIA 2021

-

Salários até R$ 1.503,25	51,27

POUPANÇA, TR

Poupança antiga: depósitos até 03/05/12
Nova poupança: dep. a partir de 04/05/12

POUP. ANTIGA	%	ano	12 m
Maio/22	0,6671	2,91	6,62
Junho/22	0,6491	3,58	6,78

NOVA POUPANÇA	%	ano	12 m
Maio/22	0,6671	2,91	5,29
Junho/22	0,6491	3,58	5,75

TR MÊS	%	ano	12 m
Maio/22	0,1663	0,38	0,38
Junho/22	0,1484	0,53	0,53

Período	POUP ANTIGA	POUP NOVA	REMUN BÁSICA
1/5 a 1/6	0,6671	0,6671	0,1663
2/5 a 2/6	0,6919	0,6919	0,1909
3/5 a 3/6	0,6914	0,6914	0,1904
4/5 a 4/6	0,6947	0,6947	0,1937
5/5 a 5/6	0,6646	0,6646	0,1638
6/5 a 6/6	0,6408	0,6408	0,1401
7/5 a 7/6	0,6411	0,6411	0,1404
8/5 a 8/6	0,6660	0,6660	0,1652
9/5 a 9/6	0,7011	0,7011	0,2001
10/5 a 10/6	0,7013	0,7013	0,2003
11/5 a 11/6	0,7033	0,7033	0,2023
12/5 a 12/6	0,6672	0,6672	0,1664
13/5 a 13/6	0,6414	0,6414	0,1407
14/5 a 14/6	0,6425	0,6425	0,1418
15/5 a 15/6	0,6674	0,6674	0,1666
16/5 a 16/6	0,7025	0,7025	0,2015
17/5 a 17/6	0,6692	0,6692	0,1684
18/5 a 18/6	0,6697	0,6697	0,1689
19/5 a 19/6	0,6441	0,6441	0,1434
20/5 a 20/6	0,6084	0,6084	0,1079
21/5 a 21/6	0,6067	0,6067	0,1062
22/5 a 22/6	0,6418	0,6418	0,1411
23/5 a 23/6	0,6667	0,6667	0,1659
24/5 a 24/6	0,6724	0,6724	0,1715
25/5 a 25/6	0,6719	0,6719	0,171
26/5 a 26/6	0,6462	0,6462	0,1455
27/5 a 27/6	0,6112	0,6112	0,1106
28/5 a 28/6	0,6118	0,6118	0,1112
1/6 a 1/7	0,6491	0,6491	0,1484
2/6 a 2/7	0,6519	0,6519	0,1511
3/6 a 3/7	0,6162	0,6162	0,1156

CUB PARANÁ

Fonte: Sinduscon/PR e Sinduscons regionais - R8N

R$/m2	ABR	MAI	%m	%ano	%12m
Paraná	2.046,29	2.063,74	0,85	3,02	12,80
Norte	2.042,71	2.051.05	0,41	5,79	11,93
Noroeste	2.034,52	2.054,24	0,97	4,09	14,69
Oeste	2.093,58	2.113,24	0,94	3,55	13,58

SAL. MÍNIMO - PARANÁ

Grupo 1	R$ 1.617,00	Grupo 3	R$ 1.738,00
Trab.s na agricultura.		Trab. produção de bens e serviços industriais	
Grupo 2	R$ 1.680,80	Grupo 4	R$ 1.870,00
Serviços administrativos, **domésticos** e gerais, vendedores e trab. de reparação.		Técnicos nível médio.	

*Valores válidos de 01/01/22 a 31/12/22

Mercado Agropecuário

LOTES - ATACADO 20/06/22

SOJA - saca 60kg

PRAÇA	R$	SEM	30 d.
Paranaguá	202,00	1,3%	1,0%
Ponta Grossa	196,00	0,5%	1,0%
Maringá	193,00	0,0%	1,6%
Cascavel	193,00	0,0%	1,6%
Sudoeste	194,00	-0,5%	0,5%
Guarapuava	193,00	-0,5%	1,0%

MILHO - saca 60kg

Paranaguá	95,00	1,1%	-1,0%
Sudoeste	91,00	2,2%	-2,2%
Cascavel	89,00	1,1%	-4,3%
Maringá	89,00	2,3%	-4,3%
Ponta Grossa	91,00	2,2%	-3,2%
Guarapuava	90,00	2,3%	-3,2%

TRIGO - saca 60kg

PRAÇA	R$	SEM	30 d.
Curitiba	107,00	0,0%	0,0%
Ponta Grossa	102,00	0,0%	0,0%
Maringá	98,00	0,0%	0,0%
Cascavel	100,00	0,0%	0,0%

INDICADORES CEPEA/ESALQ

PRODUTO	20/06	DIA	MÊS
Bezerro (1)	2.664,79	0,57%	3,84%
Boi gordo (2)	323,60	0,97%	0,68%
Café (3)	1.330,45	0,32%	4,51%
Algodão (4)	742,56	-1,38%	-8,73%

1- preço médio no MS, unidade de 8 a 12 meses; 2 -média à vista da arroba no Estado de SP; 3 - valor à vista saca 60kg posto SP Capital, arábica, bica corrida, tipo 6; 4 - em pluma, cent/R$ por libra peso (453 gr), posto SP Capital.

Soja, milho e trigo: fonte Dossiê:Dinheiro; Cepea/Esalq: mais informações em www.cepea.esalq.usp.br

PREÇO AO PRODUTOR 20/06/22

Produto	unidade	média PR - R$	var. diária	var. 7 dias	var. 30 dias	F Belt. R$	Pato B. R$
SOJA	saca 60 kg	180,25	0,3%	0,1%	0,1%	182,00	182,00
MILHO	saca 60 kg	83,00	-0,5%	1,2%	0,7%	85,00	86,00
TRIGO	saca 60 kg	110,43	0,4%	3,2%	9,8%	110,00	110,00
FEIJÃO CAR.	saca 60 kg	347,17	-1,8%	-6,5%	-14,5%	-	250,00
FEIJÃO PRETO	saca 60 kg	200,16	-3,4%	-4,3%	-5,8%	-	180,00
BOI GORDO	arroba, em pé	295,81	0,0%	0,7%	-1,9%	295,00	295,00
SUÍNO	kg, vivo	5,50	1,5%	3,8%	3,4%	5,00	5,00
ERVA MATE	arroba	24,61	0,0%	0,0%	0,4%	-	22,00

Fonte: Sima/Deral/Seab. Os preços nas praças referem-se aos valores "mais comuns" apurados

MERCADO FUTURO

BOLSA DE CHICAGO (CBOT) *17/06/22

SOJA - US$cents por bushel (27,216 kg)

Cont.	FECH.	*DIF.	1 SEM.	1 MÊS
jul/22	1.702,00	-7,50	-2,5%	1,4%
ago/22	1.622,25	-8,50	-2,4%	-0,1%

FARELO - US$ por tonelada curta (907,2kg)

jul/22	438,10	8,40	2,1%	6,4%
ago/22	422,50	6,70	1,2%	3,4%

MILHO - US$cents por bushel (25,4 kg)

Cont.	FECH.	*DIF.	1 SEM.	1 MÊS
jul/22	784,50	-3,75	1,5%	-2,0%
set/22	737,75	-4,00	0,7%	-4,5%

TRIGO - US$cents por bushel (25,4 kg)

jul/22	1.034,25	-44,00	-3,4%	-19,0%

* Ontem (20/06) foi feriado nos EUA

*Diferença sobre dia anterior. 1,00 ponto = US$ 0,01 na soja, milho e trigo e US$ 1,00 no farelo

BOLSA DE NOVA YORK (NYBOT) *17/06/22

CAFÉ - US$cents/libra peso (0,453 kg)

Cont.	FECH.	*DIF.	1 SEM.	1 MÊS
jul/22	227,65	-4,30	-0,5%	0,2%
set/22	227,40	-4,40	-0,6%	0,1%

ALGODÃO - US$cents/libra peso (0,453 kg)

Cont.	FECH.	*DIF.	1 SEM.	1 MÊS
jul/22	143,45	-0,08	-1,1%	-3,4%

* Ontem (20/06) foi feriado nos EUA

*Diferença s/ dia anterior. 1,00 ponto = US$ 0,01 no café e algodão.

DIÁRIO DO SUDOESTE
46 - 3220 - 2066

Governo prorroga prazo para envio de propostas ao programa Compra Direta Paraná

AEN

As cooperativas e associações interessadas em participar do novo edital do programa Compra Direta Paraná, da Secretaria de Estado da Agricultura e do Abastecimento (Seab), têm mais uma semana para se inscrever. O prazo para envio de propostas, que se encerraria às 17 horas dessa segunda-feira (20), foi prorrogado para as 17 horas de 27 de junho, via Sistema Eletrônico do Compra Direta.

Segundo a chefe do Departamento de Segurança Alimentar e Nutricional (Desan) da Seab, Márcia Stolarski, a prorrogação do prazo acontece em virtude do significativo número de acessos ao sistema, e para proporcionar a participação do maior número possível de organizações da agricultura familiar.

O Governo do Estado publicou o Edital de Chamada Pública Eletrônica para seleção e classificação de associações e cooperativas da agricultura familiar no dia 6 de junho. Serão investidos R$ 40 milhões na compra de alimentos para entrega direta a entidades socioassistenciais que atendem pessoas em situação de vulnerabilidade.

Os interessados em fornecer alimentos devem ter a Declaração de Aptidão ao Programa Nacional de Fortalecimento da Agricultura Familiar (DAF) ou seu substituto, o Cadastro Nacional da Agricultura Familiar (CAF), e atender aos requisitos legais e às condições de participação no Programa que incluem cadastro completo no Sistema de Gestão de Materiais e Serviços (GMS), do Governo do Estado, além de certificados, declarações e licenças sanitárias previstas no edital.

O fornecimento de gêneros alimentícios às entidades beneficiárias ocorrerá entre julho de 2022 e julho de 2023. Válido por um ano, o edital tem possibilidade de ser prorrogado por igual período por meio de termo aditivo.

Critérios

A organização da agricultura familiar interessada em participar da Chamada Pública precisa, inicialmente, ter cadastro no Sistema Eletrônico do Compra Direta Paraná, com elaboração do pré-projeto de venda. Os pré-projetos serão analisados dentro dos critérios de pontuação estabelecidos no edital.

Quando a análise encerrar, será aberto o período de dois dias para recursos tanto em relação à decisão pela não classificação quanto em relação à ordem das organizações fornecedoras. Os recursos devem ser registrados no próprio sistema eletrônico. Depois será publicada a relação das habilitadas, que terão prazo de cinco dias úteis para eventual regularização de documentos. Passado esse período, será publicada a habilitação final, com prazo de dois dias para recursos.

Assim que forem respondidos, a coordenação do programa fará a adequação dos projetos de venda, caso a somatória dos gêneros alimentícios ultrapasse o valor total dos recursos financeiros reservados. Feito isso, haverá a homologação do resultado e convocação das organizações para assinatura de contrato, que deve ocorrer no prazo máximo de cinco dias.

O pagamento às associações e cooperativas que fornecerem os alimentos será feito após a comprovação, por parte da instituição beneficiária, de que foi entregue no tipo e qualidade especificados no edital.

SEAB

Governo prorroga prazo para envio de propostas ao programa Compra Direta Paraná

Paraná é convidado para participar do Fórum Urbano Mundial

AEN

O Paraná será um dos participantes a compartilhar boas práticas sobre o desenvolvimento sustentável durante o Fórum Urbano Mundial (WUF), principal conferência global sobre o futuro das cidades. O evento é organizado pelo Programa das Nações Unidas para os Assentamentos Humanos (ONU-Habitat) e será realizado de 26 a 30 de junho em Katowice, na província da Silésia, na Polônia.

O Paraná vai integrar o painel "Não deixar ninguém e nenhum lugar para trás: abordando as desigualdades dentro e entre as cidades por meio da localização dos ODS". O evento integra a sessão temática Vozes das Cidades, que promove uma discussão ampla sobre desafios enfrentados por governos locais e suas soluções para resolvê-los, apoiando a colaboração entre cidades. O evento será realizado no dia 29 de junho, às 5h45 no Horário de Brasília.

Segundo o ONU-Habitat, 75% das cidades do mundo se tornaram mais desiguais nos últimos tempos em comparação com duas décadas anteriores, o que provoca o debate sobre as transformações necessárias para recuperar esse patamar e exemplos sustentáveis em andamento ao redor do mundo.

O servidor indicado para a participação será Filipe Braga Farhat, especialista em Objetivos de Desenvolvimento Sustentável (ODS) pela University for Peace, na Costa Rica. Ele levará ao evento os esforços que o Paraná está fazendo para a implementação da Agenda 2030 junto aos 399 municípios do Estado. Esse trabalho ocorre por meio do Conselho Estadual de Desenvolvimento Econômico e Social (Cedes) e Superintendência Geral de Desempenho Econômico e Social (SGDES).

O Paraná é o primeiro estado brasileiro a fazer parte do Programa da Organização para a Cooperação e Desenvolvimento Econômico (OCDE) para a avaliação dos ODS, junto com outras nove regiões e cidades de diferentes países. A primeira fase do programa teve como um dos resultados o relatório lançado em junho de 2021, contendo recomendações ao Governo do Estado para aceleração da implementação local da Agenda 2030. A segunda etapa, intitulada missão de sondagem, está em andamento.

Fórum Urbano Mundial

"Transformando Nossas Cidades para um Futuro Urbano Melhor" é o tema que guiará a 11ª Sessão do Fórum Urbano Mundial, levantando questões importantes sobre o futuro das cidades. A experiência da pandemia e suas consequências, bem como os desafios da mudança climática, terão influência direta na programação e nos preparativos para o evento.

LEHI ILLESCAS/AEN

O servidor indicado para a participação será Filipe Braga Farhat, especialista em Objetivos de Desenvolvimento Sustentável (ODS)

FOTO DO DIA

VILSON BONETTI

Registro inusitado na manhã dessa segunda-feira (20), na zona rural de Pato Branco

ARTIGO

A tortura dos que se aventuram por dias melhores

Rosel Antonio Beraldo e Anor Sganzerla

Numa era em que quase todas as pessoas e a vida em geral encontram-se em perigo constante, bom é estar atento para tantos mandos e desmandos que envolvem essas duas situações, mais uma vez voltamos nossa mente, o olhar e inteligência (mesmo que alguns torçam o nariz ou desdenhem) para a Declaração Universal dos Direitos Humanos, adotada e proclamada pela Assembleia Geral das Nações Unidas em 10 de dezembro 1948. Diga-se que essa Declaração não é algo pronto, ela é um ideal a ser conquistado; certos artigos merecem atenção redobrada, são: o artigo 5º, onde lemos que "ninguém será submetido à tortura, nem a tratamento ou castigo cruel, desumano ou degradante" e os artigos 13, 14 e 15 que vão tratar basicamente das locomoções humanas de um país para outro para obterem condições mais favoráveis de vida, que não encontraram no seu país de origem.

Do artigo quinto podemos inferir que a tortura se faz presente no mundo sob variados aspectos, olhos famintos numa vigilância cerrada diante de uma inércia quase que colossal por parte da sociedade; a tortura das fake news que não dormem um momento sequer, moendo por todos os meios sem dó nem piedade pessoas e situações; há também a tortura da ansiedade ou da falta de perspectivas sobre se haverá um amanhã para todos e são muitos aqueles que hoje sofrem desse mal; a tortura do ser invisível em todo o planeta, num segundo ele nos revelou um mundo inesperado e não querido por ninguém, ele tem desencadeado uma avalanche de novas situações, muitas delas dramáticas; quando o mundo andava rápido demais sem nenhum tipo de freio achando que nada nem ninguém o deteria eis que a tortura de se ir para os boxes e ficar parado levou muitos ao desespero.

O mundo da tortura é amplo, violento, desregrado, sem meias palavras, os que são por ela cooptados sofrem, pobre ou rico cada um pode dela falar com tranquilidade, quantos massacres nesses últimos anos, quantas mortes violentas, sem sentido, a banalização do mal sendo levada ao grau mais extremo que se conhece, mata-se pela pessoa ser desta ou daquela religião, mata-se pela pessoa ter essa ou aquela opção sexual, mata-se pelo simples fato de a pessoa ser uma criança, um adolescente um adulto ou um idoso. O ser "moderno" se especializou na arte de matar e torturar, aprendeu tanto que está caindo no círculo vicioso achando estar fazendo um bem para si e aos outros; nossa condição humana atual anda meio que encolhida, caminha às apalpadelas, sem rumo; eis o que a tortura sabe fazer muito bem, isto é, achatar ao extremo o nosso pensar e a nossa consciência.

Milhões de seres humanos vagueiam pelo Planeta em busca de dias melhores, é um fenômeno que tem ganhado força e com consequências totalmente imprevisíveis a curto, médio e longo prazo, as causas desse fenômeno são múltiplas, os seres humanos em locomoção possuem em si toda uma história, uma cultura, uma vida, ou seja, são portadores de muitas qualidades, são seres carregados de esperança por um mundo melhor. Tomemos o maravilhoso Brasil por exemplo: esse país seria pouco se para cá não tivessem vindo pessoas dos mais diferentes lugares do Planeta, toda a diversidade, toda a riqueza de pensamento, de saber fazer algo, de se relacionar com o diferente só é possível quando se entende que o outro além de mim, vindo de fora também tem sentimentos e desejos iguais aos nossos; somos tão devedores aos que para cá vieram para nos auxiliar.

Mas nem tudo são flores na vida de quem se locomove por dias melhores, quantos tipos de torturas, de humilhações, enganos e desenganos eles sofrem nessa travessia, são olhados com muita desconfiança, ceticismo e até mesmo com raiva, são na maioria das vezes pré-julgados, nós tão bem formados os qualificamos de pessoas sem direitos, de segunda ou terceira classe. Tem crescido de maneira muito forte a onda de xenofobia, que por sua vez leva ao fechamento das fronteiras, criam-se inúmeras barreiras ou requisitos para que uma pessoa possa entrar num determinado país. A guerra travada na Ucrânia nos revela o desespero das pessoas terem que fugir das suas casas, das suas cidades, do país, mortos vivos perambulando dias e noites sem nada terem feito, sem nada terem cometido, expulsos e condenados a viverem ou morrerem conforme as suas forças lhes permitirem.

Bioeticamente, a tortura sob variadas formas e os múltiplos modelos de impedirem as pessoas se locomoverem de um país para outro merece toda a nossa repulsa, são duas tendências no mundo selvagem moderno com roupagens e táticas diversificadas que ganham os noticiários constantemente; a era digital alavancou muitas paixões desordenadas contra os seres humanos estejam eles onde estiverem, a situação atual pode ser de medo em relação ao amanhã, mas também pode ser um sinal de esperança e é isso que precisamos cultivar, afinal a nossa sociedade tem todas as ferramentas a sua disposição para fazer deste mundo o melhor possível e não aventurar-se em viagens loucas e gastos astronômicos para se dirigir a outro planeta. Todos os direitos humanos fundamentais encontram-se sob severo ataque, são direitos para todos sem exceção, esse talvez seja o grande desafio hoje, por outras palavras, faz-se necessário demonstrar que um direito fundamental violado, se volta então para todos os demais sem exceção alguma.

Rosel Antonio Beraldo, mora em Verê-PR, é Mestre em Bioética, Especialista em Filosofia pela PUC-PR; Anor Sganzerla, de Curitiba-PR, é Doutor e Mestre em Filosofia, é professor titular de Bioética na PUCPR

DIÁRIO DO SUDOESTE
GRUPO DIÁRIO

Propriedade de Editora Juriti Ltda.
CNPJ 80.192.081/0001-08 - Fundada em 19/03/1986

Administração, Redação e Oficinas
Rua Caramuru, 1267 - CEP 85.501-356 - Pato Branco – PR

PABX (46) 3220-2066
www.grupodiario.com.br

Jornalismo: 46 99114-4400 Social: 46 99110-7053 Circulação: 46 99102-4147

EXPEDIENTE
Presidente: Delise Guarienti Almeida
Diretor Geral: André Guarienti Almeida
Gerente Geral: Edegar L. Del Sent
Gerente Comercial: Marlene Raiher Charavara
Editora-chefe: Marcilei Rossi
Editora de Suplementos: Mariana Salles

Geral: diario@diariodosudoeste.com.br
Redação: redacao@diariodosudoeste.com.br
Publicações legais: editais@diariodosudoeste.com.br
Classificados: classificados@diariodosudoeste.com.br
Comercial: comercial@diariodosudoeste.com.br
Circulação: circulacao@diariodosudoeste.com.br

www.diariodosudoeste.com.br

ASSINATURAS	Semestral (6 meses)	Anual (12 meses)	Bianual (24 meses)	Online
À vista	R$ 215,00	R$ 396,00	R$ 746,00	R$ 178,80 (Anual)
Parcelas 3x (30/60/90 dias)	R$ 85,00	R$ 140,00	R$ 265,00	R$ 89,40 (Semestral)

Nota: Artigos publicados e identificados não traduzem, necessariamente, a opinião deste jornal e são de inteira responsabilidade de seus autores.

WWW.SIMEPAR.BR

PATO BRANCO

MÁX. 25°

MIN. 13°

PROBABILIDADE DE CHUVA 0% | 0mm

F. BELTRÃO	25°/14°
CURITIBA	25°/13°
CASCAVEL	25°/16°
LONDRINA	27°/14°

LUA: MINGUANTE

ESTAÇÃO: INVERNO

TELEFONES ÚTEIS

POLÍCIA	190
BOMBEIROS	193
SAMU	192

CAÇA-PALAVRA

www.coquetel.com.br © Revistas COQUETEL

Procure e marque, no diagrama de letras, as palavras em destaque no texto.

Melhores cidades para se viver

Um **RANKING** liderado por uma consultoria britânica **APONTOU** as dez **MELHORES** cidades do **MUNDO** para se **VIVER**. O levantamento realizado considerou trinta **FATORES** em cinco **ÁREAS**: **EDUCAÇÃO**, **SAÚDE**, infraestrutura, meio **AMBIENTE** e segurança. A australiana Melbourne ficou com a primeira colocação pelo **QUARTO** ano seguido. Confira, abaixo, as dez **CIDADES** mais bem posicionadas:

1. **MELBOURNE** — Austrália
2. **VIENA** — Áustria
3. **VANCOUVER** — Canadá
4. ~~**TORONTO**~~ — Canadá
5. **ADELAIDE** — Austrália
6. **CALGARY** — Canadá
7. **SYDNEY** — Austrália
8. **HELSINQUE** — Finlândia
9. **PERTH** — Austrália
10. **AUCKLAND** — Nova Zelândia

ILUSTRAÇÃO: FERNANDO

S	T	A	A	B	A	L	V	I	V	E	R	L	A	U	C	K	L	A	N	D
A	A	L	P	E	M	D	R	A	T	A	R	L	Y	S	A	M	T	I	F	Y
E	D	H	O	N	B	R	M	E	L	D	D	M	T	C	I	D	A	D	E	S
R	E	H	N	D	I	D	V	A	N	C	O	U	V	E	R	D	F	B	H	I
A	L	E	T	T	E	N	R	U	O	B	L	E	M	L	H	S	R	F	S	E
N	A	L	O	H	N	O	S	F	H	A	M	R	A	T	S	C	T	T	E	D
L	I	S	U	H	T	D	E	M	U	N	D	O	M	H	E	A	L	O	R	U
B	D	I	E	E	E	N	H	N	S	C	M	T	R	E	R	L	R	R	O	C
Q	E	N	S	C	E	R	A	N	K	I	N	G	L	E	O	G	H	O	T	A
U	M	Q	Y	M	S	Y	N	D	R	C	R	I	O	A	H	A	T	N	A	Ç
A	N	U	D	T	N	A	H	N	P	E	R	T	H	I	L	R	N	T	F	Ã
R	F	E	N	L	F	D	U	A	O	H	Y	E	C	H	E	Y	N	O	O	O
T	F	R	E	R	L	A	I	D	F	O	G	E	L	M	M	O	N	E	I	H
O	S	L	Y	B	S	H	G	Y	E	S	A	I	I	Y	A	A	N	E	I	V

27

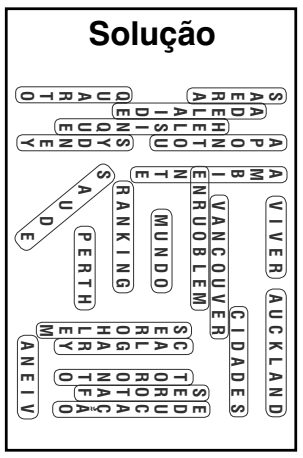

RADICCI

iotti

NOVELAS

Além da Ilusão

Davi se irrita com Iolanda. Heloísa sente um mal-estar. Davi conta para Isadora que Joaquim está financiando um espetáculo de Iolanda. Isadora pede para fazer o figurino da peça de Iolanda. Lucinha/Lúcio chega para jogar futebol com o time da fábrica. Leônidas afirma a Matias que provará que Olívia é a filha de Heloísa. Eugênio descobre que Dirce falou a verdade sobre a suposta traição inventada por Úrsula. Leopoldo confronta Francisco. Emília confessa a Cipriano que voltou a apostar no cassino. Davi se aproxima de Sueli, a mulher que saiu com Joaquim.

Cara e Coragem

Lucas se oferece para acompanhar Anita até a clínica. Paulo se interessa pelas informações que consegue com Samuel. Martha chama Ítalo para voltar a trabalhar na empresa. Andréa liga para Moa, que gosta de ver Pat enciumada. Pat estranha que o médico de Alfredo tenha retirado a medicação e pedido um novo exame para o marido. Duarte teme aceitar a proposta de Danilo, que oferece uma vida de luxo em troca de Bob Wright atuar como um 'laranja' nos negócios do empresário. Andréa tenta seduzir Moa. Pat procura por Lou na companhia de dança. Ítalo dá um treinamento de parkour para Rico.

Pantanal

Zaquieu incentiva Mariana a ir ao casamento de Jove. Tibério beija Muda. Jove critica o relatório feito por Davi e Matilde, que não considera a sustentabilidade como referência. Irma se incomoda ao ver Juma conversando com José Lucas. Marcelo pressiona Tenório ao propor investimento na fazenda do Pantanal. Filó comenta com Irma sobre sua preocupação com o interesse de José Lucas por Juma. Alcides pede emprego a Tadeu na fazenda de José Leôncio. Guta dá conselhos para Maria Bruaca. Filó não vê com bons olhos a reconciliação de Tadeu e Guta.

HORÓSCOPO

INSTITUTO OMAR CARDOSO

ÁRIES 21/03 A 20/04

Aproveite a fase atual para por em dia as obrigações atinentes ao seu setor de trabalho. Quanto à saúde, será necessário estar prevenido, pois tanto terá a possibilidade de curar-se de um mal passageiro como estará exposto a sofrer um declínio da resistência física.

TOURO 21/04 A 20/05

Sucesso profissional, social e financeiro e o que prenuncia este dia para você. Poderá ter algum aborrecimento passageiro provocado pelos filhos ou pais, mas não se desanime com isso, pois as críticas serão construtivas.

GÊMEOS 21/05 A 20/06

Tire de sua mente as más intenções, o pessimismo e o desânimo. Coloque no lugar, uma boa dose de otimismo e força de vontade que tudo deverá melhorar para você. Evite o contato com pessoas suspeitas e o desgaste da saúde com excessos.

CÂNCER 21/06 A 20/07

Muito boa influência para você. Aproveite o bom fluxo para tratar dos assuntos familiares pendentes, e para obter melhores resultados profissionais. Será correspondido plenamente na vida amorosa e familiar.

LEÃO 22/07 A 22/08

Examine com atenção suas possibilidades de se realizar profissionalmente e descobrirá contatos pessoais e amizades, que poderão lhe ser altamente proveitosos. Fase benéfica, para solucionar problemas familiares.

VIRGEM 23/08 A 22/09

Novos planos para a sua elevação de cargo, de conhecimentos profissionais deverão ser estudados agora. De resto, a influência será ótima a vida amorosa e familiar e para tratar com amigos e personalidades de nossa sociedade.

LIBRA 23/09 A 22/10

Dificuldade na vida doméstica e desejos, poderão ser concretizados neste dia, principalmente se manter otimista e mais confiante. Sucesso amoroso, social e profissional. Seja sereno ao resolver problemas nesta fase.

ESCORPIÃO 23/10 A 21/11

Dia muito indicador de êxito e sucesso em todas as coisas que empreender e, principalmente, no trabalho. O amor estará bastante beneficiado, juntamente com a saúde e as relações sociais e pessoais.

SAGITÁRIO 22/11 A 21/12

O contato com conhecidos vai ser útil. Do mesmo modo, retribua a colaboração, sendo mais atento aos problemas dos outros e procurando dar a sua opinião sobre certos assuntos, os quais você entende muito bem.

CAPRICÓRNIO 22/12 A 20/01

Você terá ótimas influências para cuidar de questões financeiras, contábeis, bancárias. Não seja tão rude, para que o convívio familiar possa ser mais harmonioso. Procuro ter um conhecimento mais profundo sobre você mesmo.

AQUÁRIO 21/01 A 19/02

Sua energia atual, aliada a sua persistência, poderá lhe proporcionar vantagens reais. Evite depender dos demais tomando suas próprias iniciativas. Vênus neste dia dar-lhe-á inúmeras e ótimas chances de progresso social e financeiro.

PEIXES 20/02 A 20/03

Neste dia, as pessoas ao seu redor estarão impulsivas e teimosas procurando soluções precipitadas para um assunto qualquer. Não se deixe influenciar. Previna-se contra riscos de perder dinheiro, amizade ou qualquer outra coisa.

Nove mortes durante o feriado nas rodovias da região

JULIANO MAYER/CLEVELÂNDIA ONLINE

A menina que estava na camionete morreu no local do acidente

Adenir Brocco
ade@diariodosudoeste.com.br

Durante a Operação Corpus Christi, que iniciou quarta-feira e encerrou domingo, ocorreram noves mortes, entre as rodovias estaduais e federais que cortam o Sudoeste. Um acidente na BR-163, em Planalto, causou a morte de cinco pessoas.

Conforme dados da 6ª Companhia da Polícia Rodoviária Estadual (PRE), no período do feriado ocorreram oito acidentes, com quatro mortes, três em locais das ocorrências e outra após ser socorrida. Outras oito pessoas sofreram ferimentos. No feriado de Corpus Christi do ano passado, tinham ocorrido cinco acidentes com quatro feridos, sem nenhuma morte nas rodovias estaduais do Sudoeste.

Um dos acidentes causou a morte de uma menina de sete anos e o condutor de uma camionete S10 ficou gravemente ferido domingo, por volta das 20h40, na PRC-280, em Clevelândia. A colisão lateral envolveu uma camionete S10, conduzida por Ricardo Moura Batista, 40 anos, e um caminhão Iveco, placas de Videira (SC), dirigido por Ivan Alves, 71 anos.

Segundo a PRE, o acidente que causou a morte da menina teria sido provocado por uma camionete D20, placas de Erechim (RS), conduzida por um homem, 42 anos, após a queda de um pneu da carretinha. Ao desviar do pneu, o condutor da S10 bateu no caminhão. Posteriormente, a D20 se envolveu em outro acidente ao colidir contra Renault/Clio, placas de Campo Alegre (SC), conduzido por Vanderlei Farias, 40 anos. O condutor do Clio e o passageiro Wellington Farias Alves, 18 anos, sofreram ferimentos graves e foram encaminhados para receberem cuidados médicos.

Rodovias federais

Cinco pessoas morreram em acidente domingo na BR-163, em Planalto. A colisão foi entre um Gol e um Logan. A ocorrência foi atendida pela Polícia Rodoviária Federal (PRF). Pelo que foi levantado pela reportagem da Rádio Pérola, quadro ocupantes do Gol morreram no local do acidente e uma quinta vítima faleceu em deslocamento para o hospital. Já os três ocupantes do Logan sofreram ferimentos e foram encaminhados para receberem cuidados médicos.

Durante os cinco dias da Operação Corpus Christi 2022, em todo o Paraná, a PRF flagrou 286 motoristas ultrapassando em locais proibidos e em 136 veículos, algum dos ocupantes não utilizava o cinto de segurança. Ainda, 79 motoristas foram autuados por embriaguez, quase 16 por dia. Além disso, 35 crianças foram flagradas sem o dispositivo de retenção correto ou irregularmente instalado, com 2.137 multas aplicadas e 186 veículos recolhidos por diversas irregularidades.

Foram registrados 107 acidentes, com 30 pessoas feridas e 12 mortas no Paraná. O acidente mais violento foi o ocorrido na BR-163, em Planalto. Segundo a PRF, o motorista causador da colisão estava alcoolizado e foi preso. Em 2021, a PRF registrou 115 acidentes, com 130 pessoas feridas e sete mortes durante a Operação Corpus Christi no Paraná.

Dois homicídios e um feminicídio no Sudoeste

A Polícia Militar registrou no fim de semana e manhã de segunda-feira, dois homicídios e um feminicídio no Sudoeste. Em Clevelândia, um homem foi morto com golpe de faca e uma mulher a tiros. Já em Coronel Vivida, um rapaz morreu após ser esfaqueado em uma briga.

Na madrugada de domingo, em Clevelândia, um homem, de 34 anos, foi atingido por um golpe de faca no abdômen durante uma briga na parte externa de um evento. Ele chegou a ser socorrido, mas morreu após dar entrada no Pronto Atendimento Municipal. (PAM).

Pelo que foi levantado pelo Portal Clevelândia Online, o homem que morreu foi identificado como Adevaldo Sales, que já havia sofrido uma tentativa de homicídio em 2021.A Polícia Civil está investigando com o objetivo de identificar e prender o autor do crime.

Já na manhã de segunda-feira, uma mulher, de 47 anos, foi baleada em Clevelândia. A ocorrência foi atendida pela Polícia Militar.

De acordo com informações do Portal Clevelândia Online, a mulher foi atingida por pelo menos dois disparos de arma de fogo. Uma equipe de socorro foi ao local e constatou que ela já estava morta. O caso foi repassado para investigação da Polícia Civil. **(AB)**

Coronel Vivida

Uma briga acabou em morte na tarde de domingo no bairro Imaribo, em Coronel Vivida. A Polícia Militar foi informada, por uma mulher, que havia um rapaz esfaqueado no pátio da sua residência. Os policiais foram ao local, mas o jovem, de 22 anos, já tinha sido socorrido por populares e encaminhado para a Unidade de Pronto Atendimento (UPA), onde entrou em óbito.

Pelo que a Polícia Militar levantou com populares, a briga iniciou na rua João Brocco, onde algumas pessoas foram identificadas. O jovem teria ido até uma residência e provocado uma briga com dois irmãos, mas algumas pessoas interviram e a vítima saiu do local correndo. Um morador da mesma rua disse aos policiais que havia um terceiro envolvido na briga. O rapaz, atingido por golpes de faca, foi socorrido por populares e encaminhado a UPA, onde entrou em óbito.

Conforme foi levantado pela reportagem da Rádio Vicente Pallotti, o rapaz que morreu foi identificado como Maicon Douglas Duarte dos Santos, 22 anos. O homicídio está sendo investigado pela Polícia Civil.

Polícia captura foragido após três dias de buscas

Marcilei Rossi
marcilei@diariodosudoeste.com.br

Na tarde deste sábado (18), as equipes policias que integravam as buscas coordenadas pela Delegacia da Mulher de Pato Branco, prenderam o homem acusado da morte de Guilherme Ambrosini na madrugada do domingo (12), e de pelo menos três crimes de violência sexual de mulheres e ainda atos contra os homens que estavam com duas delas, quando dos estupros.

Claudir Lisboa da Silva, conhecido no meio policial como "Marmita", foi preso no limite das comunidades de Nossa Senhora do Carmo e São Caetano, em uma área de mata, próximo ao local onde passou a noite de sexta-feira (17).

As equipes policiais que iniciaram as buscas ainda na quinta-feira (16), em Serrano Baixo, Clevelândia, trocaram tiros com o homem na tarde da sexta, quando emboscaram entre as localidades de Nossa Senhora do Carmo e São Miguel, contudo, mesmo baleado ele fugiu. Na fuga, ele descartou algumas peças de roupas que usava, o que passou a ser utilizado pelos policiais em sua localização.

Já nas primeiras horas de sábado, com o trabalho de buscas reestabelecido em sua totalidade, o proprietário de um imóvel na comunidade de São Caetano informou aos policiais ter indícios de ocupação de uma edícula. Com auxílio de helicóptero do Grupamento de Operações Aéreas (GOA), da Polícia Civil do Paraná e do Serviço Aeropolicial (Saer) de Santa Catarina, drones da Polícia Militar e da Receita Federal e cães farejadores, as equipes policiais que estavam há três dias efetuando as buscas, prenderam Claudir em novo cerco na tarde do sábado.

Na ação ele foi alvejado pela polícia e ao ser capturado foi encaminhado inicialmente para a UPA e em seguida para o Instituto São Lucas (ISSAL).

Em nota, nessa segunda-feira (20), o ISSAL informou que Claudir "foi submetido a procedimento cirúrgico abdominal devido a múltiplos ferimentos por arma de fogo", ainda no sábado. A nota também afirma que a cirurgia foi bem sucedida e o paciente passa bem, "com provável alta hospitalar amanhã [terça-feira, 21]."

MARCILEI ROSSI

Marmita foi baleado durante ação de captura

Delegada aponta que preso tem traços de psicopatia

Em coletiva de imprensa ainda na tarde do sábado, a delegada responsável pela Delegacia da Mulher, Franciela Alberton revelou detalhes sobre o trabalho de investigação de três meses, que resultou nas buscas e prisão de Claudir Lisboa da Silva.

De acordo com a delegada, o homem cometia os estupros de maneira semelhante. "Sempre com luvas, capuz e touca balaclava, para não deixar rastros. Ele escolhia as vítimas, sempre casal, amarrava o rapaz, colocava no porta-malas, levava os dois para onde queria e os atacava", detalhou Franciela, que ainda contou que o homem tem traços de psicopatia.

A delegada revelou que até a madrugada do domingo (12), quando foi registrada a morte de Guilherme Ambrosini, em um loteamento no bairro Fraron, a equipe de investigação da Delegacia da Mulher estava trabalhando em dois casos de crimes de estupro, registrados em abril e maio deste ano.

Segundo a delegada, nessas ocorrências, o autor imobilizava o homem e colocava no porta-malas do carro. Em um dos casos ele estuprou a vítima, enquanto que no outro, cometeu crimes de violência sexual.

Franciela também revelou que o preso pegava de suas vítimas, roupas íntimas como uma espécie de troféu e ainda as fazia gravar depoimentos afirmando que não haviam sido vítimas de violência sexual.

Já no caso de Guilherme Ambrosini, o modo de agir levou aos investigadores a mesma autoria. A delegada expôs ainda que mesmo após ter atirado em Guilherme, o preso permaneceu no automóvel por certo tempo, com a jovem, até a levar para uma área afastada e também cometer violência sexual.

REPRODUÇÃO SESP

Investigação se estendeu por três meses e durante três dias polícias realizaram buscas

Cronologia

DIVULGAÇÃO POLÍCIA CIVIL

Claudir Lisboa da Silva, o Marmita

Condenado pela Justiça a 48 anos de prisão, por crimes de estupro, homicídio, furto, entre outros delitos, Claudir Lisboa da Silva, o Marmita, foi solto em 25 de dezembro de 2021, após cumprir 16 anos de sua pena.

Ele recebeu o benefício de tornozeleira eletrônica, dispositivo que ele rompeu em 1º de março deste ano, pouco antes de iniciar os crimes em série que levaram a sua prisão no sábado (18).

Segundo a delegada, Claudir cumpria pena em Curitiba e foi na capital do estado, em março, que ele rompeu a tornozeleira eletrônica, ficando fora do monitoramento.

Conforme as investigações policiais, desde que rompeu a tornozeleira, Claudir passou a ocupar casas de veraneio, cometer pequenos furtos, além de não utilizar contas bancárias e outros serviços que poderiam apontar sua localização.

Em abril, ele comete o primeiro crime em Pato Branco, voltando a agir em maio e posteriormente em junho.

Com a investigação em curso, a polícia reúne provas e solicita a Justiça mandados de busca e apreensão ao acusado e na quinta-feira (16), iniciam as buscas na região de Serrano Baixo, Clevelândia, onde na fuga, Claudir deixou cair o carregador de uma pistola 9mm, com munição compatível a utilizada no homicídio da madrugada do dia 12.

Na sexta-feira (17), na parte da tarde, já de volta a Pato Branco, o preso trocou tiros com a polícia. Ele foi alvejado de raspão e deixou cair peças de roupa que facilitaram o trabalho dos cães farejadores que estavam sendo empregados nas buscas.

Na tarde do sábado (18), em uma região de mata densa, quando a polícia utilizava de helicópteros, drones e equipes para o cerco policial, o cão farejador apontou o rastro do fugitivo, que cercado, foi preso.

Azuriz vence o Próspera e encaminha a classificação

ASSESSORIA PRÓSPERA

O Azuriz passou pelo Próspera e manteve a liderança isolada do Grupo 8

Adenir Brocco
ade@diariodosudoeste.com.br

Pela Série D do Campeonato Brasileiro, o Azuriz venceu o Próspera, por 3 a 1, em jogo disputado na tarde de segunda-feira (20), em Nova Veneza (SC). Com a vitória, o representante de Pato Branco manteve a liderança isolada do Grupo 8, com 21 pontos, encaminhando a classificação para a próxima fase da competição. O segundo colocado do grupo é o FC Cascavel, com 18 pontos.

A primeira chance foi do Próspera. Matheusinho finalizou e Caio defendeu. O Azuriz foi para o ataque e teve uma falta. Pedrinho cobrou e a bola foi para fora. Depois Wellisson fez boa jogada e finalizou, com a bola batendo na rede pelo lado de fora. O time catarinense chegou com Danielzinho, que chutou, a bola desviou em Fornari, mas Caio estava atento e praticou a defesa. O representante de Pato Branco passou a pressionar e teve um escanteio. Wellisson cobrou e Fornari cabeceou para fazer 1 a 0. Em seguida, Pedrinho passou pelos zagueiros, mas bateu para fora. O Próspera buscava o empate e Sebastian fez o gol, mas a arbitragem marcou impedimento. O adversário voltou a assustar em chute de Danielzinho, que a bola passou rente à trave.

No segundo tempo, o time comandado por Fabiano Daitx teve a chance para ampliar o placar, mas Bosel bateu em cima da zaga. O Próspera chegou ao empate com gol de Sebastian, 1 a 1. O Azuriz fez boa jogada pela esquerda e Wellisson finalizou para a defesa parcial de Felipe. No rebote, Yuri Mamute fez 2 a 1. O Próspera levou perigo em lance dentro da área, mas a arbitragem marcou falta no goleiro Caio. O representante de Pato Branco chegou com Edson, que cabeceou e a bola desviou na zaga e foi para fora. Falta para o time catarinense nas imediações da área. Na cobrança, a bola foi tocada para Gullithi, que bateu em cima da zaga. O Azuriz teve uma boa oportunidade com Jamerson, que bateu para fora. Vieira, que tinha acabado de entrar no jogo, chutou forte para fazer 3 a 1. O representante de Pato Branco administrou a vantagem e somou mais três pontos.

A equipe do Azuriz volta a jogar no próximo domingo (26), em casa. O jogo contra o Juventus (SC) será disputado no Estádio Os Pioneiros, com início às 15h. Uma vitória poderá garantir ao representante de Pato Branco a classificação para a próxima fase da Série D.

Felipão exalta desempenho do Furacão como visitante

GUSTAVO OLIVEIRA

Felipão ressaltou a união e o comprometimento do grupo do Furacão

O Athletico conseguiu superar uma boa atuação do Coritiba, com vitória por 1 a 0, melhorando seu desempenho como visitante e conquistando mais três pontos no Brasileirão. Para Luiz Felipe Scolari, o Rubro-Negro vem sabendo passar pelas adversidades para consolidar uma campanha significativa como visitante.

"Fizemos os três pontos, aquilo que pretendíamos. Sofremos muito também pela qualidade do Coritiba e tivemos a felicidade de no final do jogo fazer o que deveríamos ter feito antes e não conseguimos. Dos últimos 12 pontos disputados fora de casa, conquistamos 10. Esperamos continuar com essa atitude, mas algumas coisas precisam ser corrigidas. Os jogadores sabem disso e é o que faremos", afirmou.

Segundo Felipão, o elenco rubro-negro vem trabalhando com afinco para superar suas deficiências e ir ganhando cada vez mais consistência e qualidade de jogo. "É um grupo que trabalha com toda a vontade possível. Fazemos o possível para eles entenderem que o Athletico é um clube muito bom, que vai se tornar muito maior por causa de seu projeto. Temos que reconhecer que quem estava mais perto da vitória hoje era o Coritiba. Não buscamos essa vitória porque era um clássico, mas porque valeu três pontos muito importantes", disse.

O comandante athleticano ressaltou mais uma vez a união e o comprometimento do grupo do Furacão.

"Por tudo aquilo que a gente tem, faz, sonha e busca nos treinamentos e nos jogos, eu estou super satisfeito com esse grupo. Já passei por muitos clubes. A vontade, a disciplina, a união dos jovens com os mais velhos, faz muito tempo que eu não via", destacou. **(Assessoria)**

Patinhas perdem para o Telêmaco Borba

MAURICIO MOREIRA

Com o resultado, as Patinhas passam a ocupar a quinta colocação no estadual

Marcilei Rossi
marcilei@diariodosudoeste.com.br

Na noite deste sábado (18), as Patinhas do Unidep Pato Futsal perderam em casa para o Telêmaco Borba. O jogo no Dolivar Lavarda acabou em 1 a 5.

O gol das patinhas foi marcado por Julia Leita, na segunda metade do segundo tempo. A essa altura, o Telêmaco já tinha marcado três vezes, o primeiro como Rarine, antes dos cinco minutos de jogo, com Adriana, no início do segundo tempo, Kassia faltando nove minutos para o fim do jogo.

Após o gol das patinhas Laura marcou o quarto gol das visitantes. Gabriela faltando dois minutos marcou o último gol da partida.

Com 6 pontos, as Patinhas ocupam a quinta colocação no Campeonato Paranaense de Futsal Feminino série Ouro, que está na primeira fase. A liderança da competição é da Stein Cascavel.

As Patinhas voltam a jogar em 2 de julho, no Ginásio Dolivar Lavarda, com a equipe de Londrina. A partida está prevista para as 18h.

Torneio de futsal feminino reúne 13 equipes no bairro Fraron

DIVULGAÇÃO

A equipe Ousadia e Alegria de Pato Branco ficou em segundo lugar

A Associação Esporte Clube Fraron realizou domingo, no ginásio de esportes do bairro Fraron, em Pato Branco, o 1º Torneio de Futsal Feminino. A competição reuniu 13 equipes de Pato Branco, Coronel Vivida, Honório Serpa, Francisco Beltrão e Mariópolis.

O presidente da Associação Esporte Clube Fraron, Marcos Aurélio Guenzer, informou que para a realização do torneio de incentivo ao futsal feminino contou com o apoio da Secretaria de Esportes de Pato Branco. A competição apresentou um bom nível técnico e chegaram na decisão as equipes Ajax, de Coronel Vivida, e Ousadia e Alegria, de Pato Branco. Após empate em 2 a 2 no tempo normal, Coronel Vivida venceu nos pênaltis, por 5 a 4, comemorando o título. Em terceiro lugar ficou a equipe MSA, de Francisco Beltrão.

As três equipes melhores colocadas foram premiadas. Além de uma quantia em dinheiro, elas receberam troféu e medalhas. **(AB)**

ISSN 2175-7208

DIÁRIO DO SUDOESTE

21 de junho de 2022

DENGUE MATA. MUDE SUA ATITUDE.

PF prende importador que usava Correios para trazer armas

Agência Brasil

Uma operação da Polícia Federal (PF) resultou na prisão de um homem que importava peças de armas de fogo via postal. O criminoso foi capturado ontem (20) com a ajuda da Receita Federal e dos Correios, que era utilizado para a compra do material.

Foram cumpridos dois mandados de busca e apreensão expedidos pela Justiça Federal, na cidade de Itaguaí e no bairro carioca de Bonsucesso. A investigação identificou a atuação em território nacional de um grande responsável por importação de armas de fogo. Os indícios apontam que o acusado fornecia armamentos para milícias e o tráfico de drogas. Ele chegava a negociar armamentos abertamente em grupos de aplicativos de mensagem.

Foram encontrados quatro pacotes postais oriundos da China contendo peças de fuzil. Também havia acessórios que permitem transformar uma pistola em submetralhadora, conhecido como kit Roni, e diversas outras peças de arma de fogo.

A identificação nos pacotes não correspondiam ao conteúdo, tratando-se de declaração falsa e inidônea, prestada com a finalidade de enganar as autoridades pela fiscalização e controle aduaneiro. O importador não tinha autorização legal para promover a entrada do produto controlado no país nem para adquirir arma de fogo.

Ele foi preso em flagrante pelo crime de tráfico internacional de arma de fogo e encaminhado à Superintendência Regional da Polícia Federal.

Início do inverno é marcado por temperaturas amenas em Pato Branco

Redação
redacao@diariodosudoeste.com.br

O inverno inicia no Brasil nesta terça-feira (21) e esse também é o dia mais curto do ano. Nessa primeira semana, o frio não deve ser intenso no município de Pato Branco e na região Sudoeste, com sol prevalecendo ao longo da semana e a terça-feira marcando a mínima de 13 °C e a máxima de 25 °C.

Na quarta-feira (22), os pato-branquenses devem enfrentar a máxima de 27 °C e a mínima de 15 °C, enquanto na quinta-feira (23) a temperatura máxima volta a cair um pouco, podendo marcar 23° C e a mínima permanece em 15 °C.

A sexta-feira (24), sábado (25) e domingo (26) continuam marcando sol, de acordo com o Sistema de Tecnologia e Monitoramento do Paraná (Simepar), no entanto, acompanhado de muitas nuvens, com a mínima do fim de semana em 14 °C e a máxima em 23 °C.

A chuva deve aparecer apenas na próxima semana, na terça-feira (28), acompanhado da queda de temperatura, com mínima em 7 graus e máxima marcando 17 graus. Já a quarta-feira (29), dia de São Pedro, padroeiro de Pato Branco, a temperatura cai mais um pouco, chegando a mínima em 6 °C e a máxima ficando em apenas 12°C, com o dia ensolarado.

No inverno de 2022, de acordo com o Simepar, deve haver a permanência do fenômeno La Niña, de intensidade fraca a moderada e probabilidade de 50%. De acordo com o meteorologista do Simepar, Reinaldo Kneib, para a Agência Estadual de Notícias, "a expectativa é de ingresso frequente de massas de ar fio e seco de origem polar, associadas ao deslocamento de frentes frias pelo Sul do país".

É esperado que o volume de chuva fique entre próximo e abaixo da normalidade, associados a passagem de frentes frias e em baixo volume.

A temperatura deve seguir o esperado para a estação, com frequentes episódios de frio intenso por vários dias consecutivos, com possibilidade de geadas.

BRENO ZMABONI FINK

No último domingo de outono, o entardecer teve céu avermelhado

Classificados

imóveis | veículos | empregos | indústria | animais | produtos e serviços

FAMEX IMOBILIÁRIA

46 3220.8030
fameximoveis.com.br

CRECI J5858

ALUGA

Apartamento de 111m² no Ed. Esmeralda, localizado na Rua Itabira, no centro, com 01 suíte, 02 quartos, com grande diferencial Sistema Reiki, infraestrutura para ar-condicionado, espaço gourmet com fechamento reiki e churrasqueira, medidor individual de água, luz e gás, todo rebaixado em gesso, piso porcelanato nas áreas molhadas e laminado na sala e quartos. **Valor de locação: R$ 2.500,00 (REF AP242).**

VENDE

Sobrado, localizado na Rua Arthur Campestrini no Bairro São Francisco, com 02 quartos, 01 vaga de garagem. Área construída de 73 m² e terreno de 112 m². O sobrado será todo em rebaixamento em gesso, pontos para ar-condicionado, acabamento em porcelanato e nos quartos em laminado. **Valor de venda: R$ 320.000,00 (REF SO270).**

VENDE

Casa, localizada na Rua Pioneiro Orlando Sambugaro no Bairro Fraron, com 02 quartos, 01 vaga de garagem, sala de estar, cozinha, luzes em Led, área útil de 55 m² e terreno de 140 m². **Valor de venda: R$ 290.000,00 (REF CA302).**

Entre em contato com nossa equipe de vendas pelo fone whats 3220-8030 e faça uma simulação de financiamento com os bancos de menores taxas do mercado, e adquira o imóvel de seus sonhos.

RUA CARAMURU, 372 – CENTRO – PATO BRANCO

Habitar IMOBILIÁRIA
CRECI-PR 3985J

VENDE

Sobrado à venda em Pato Branco - PR. Fraron - Cód.: 1079. Um imóvel charmoso e aconchegante. Venha conhecer e se apaixonar! Sendo 01 Suíte com sacada mais 02 dormitórios. Espaço gourmet com churrasqueira, garagem coberta para dois carros paralelos. Área construída: 160,00 m². Área do terreno: 218,30 m². **Valor: R$ 760.000,00**

VENDE

Casa em construção à venda em Pato Branco - PR. Fraron - Loteamento Parzianelo - Cód.: 972. Localizada no bairro Fraron - Loteamento Parzianelo, apenas uma quadra do UNIDEP. Sendo 01 Suíte com closet mais 02 dormitórios. Amplo espaço gourmet com churrasqueira, sala de estar com lareira e piscina de concreto. Com móveis sob medida. Área construída: 209,00 m². Área do terreno: 420,00m². **Valor: R$ 1.400.000,00**

VENDE

Terreno à venda em Pato Branco - PR. Parzianello - Cód.: 1084. Excelente terreno à venda, na região central de Pato Branco. Venha conhecer! Com 13,20 metros de frente. Área total do terreno: 336,40 m². **Valor: R$ 550.000,00**

VENDE

Apartamento à venda Pato Branco - PR. Residencial Vêneto - Cód.: 947. Você que gosta de espaço e segurança, vem conhecer este lindo apartamento! Com espaços amplos e aconchegantes, sendo 01 Suíte com hidromassagem mais 02 dormitórios, sacada com espaço Garden, área gourmet e 02 vagas de garagem. Ficam móveis sob medida. Área privativa: 198,00m². Área total: 268,00m². **Valor: R$ 1.250.000,00**

PLANTÃO DE VENDAS:
46 99911-6662 > Priscila
46 99138-4461 > Daiane
46 99942-4701 > Danyella

solar imóveis
CRECI J3779

3225.8800
RUA CARAMURU, 383 . www.solar.imb.br

VENDE — CASA ALVENARIA

Casa alvenaria rua Chile, Jardim das Americas. Com 290 m² de área construída e terreno de 491 m² sendo suíte, 02 demi suíte, dormitório, piscina, garagem para 03 carros com espaço para festas. **R$ 1.700.000,00**

ALUGA — BARRACÃO

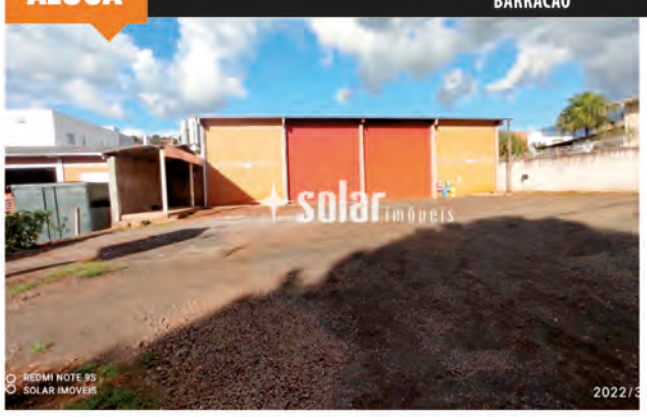

Barracão. Com Terreno de 900 m² e área Construída de 400m². Possui 02 banheiros. Rua Tapajós, n° 830, Centro. **Valor R$ 6.500,00, mais taxas.**

Moretti

Ed. Guarani II
Valor R$ 450.000,00
Suíte mais dois quartos, 2 garagens
Frente rua face LESTE NORTE

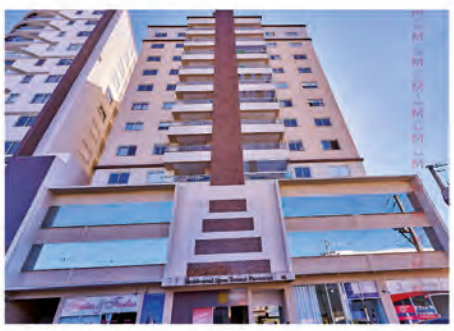

Ed. Ignes Tomasi Piacentini
Valor R$ 810.000,00
Suíte + 2 Quartos, demais cômodos
C/ Móveis planejados / 2 Vagas de garagens

Sobrado b. La Salle
Aluguel R$ 1.800,00
Suíte mais dois quartos
Rua Pioneiro Alberto Braun, 593

Ed. Genova - Centro
Aluguel R$ 1.500,00
2 Quartos, demais cômodos
Cozinha planejada / Garagem privativa

46 3225-3085 | 46 98404 0568 | 99105 3085 | 98419 2126
moretti.imb.br
imobiliariamoretti

apartamento aluga

Imobiliária Habitar Aluga: Apartamento com 3 quartos sendo 1 suíte, localizado na Avenida Brasil, 120, Centro - Pato Branco / PR. Código 258. Acesse www.habitar.imb.br ou entre em contato (46)3225-3232, WhatsApp (46)99972-0461 CRECI-PR 3985J.

Imobiliária Habitar Aluga: Apartamento semi-mobiliado no Edifício Bari com 2 quartos, localizado na Rua Itabira, 1910, Centro - Pato Branco / PR. Código 293. Acesse www.habitar.imb.br ou entre em contato (46)3225-3232, WhatsApp (46)99972-0461 CRECI-PR 3985J.

Imobiliária Habitar Aluga: Apartamento com 3 quartos sendo 1 suíte, localizado na Rua Itabira, 1730, Centro - Pato Branco / PR. Código 709. Acesse www.habitar.imb.br ou entre em contato (46)3225-3232, WhatsApp (46)99972-0461 CRECI-PR 3985J.

Rafa Negócios Creci J06702 – Aluga apartamento com 3 quartos, mobiliado, bem localizado no centro e com uma vaga de garagem. Valor R$ 1.700,00 mês + condomínio. Tratar no telefone: (46) 3224-4079

Apartamento Locação Edifício San Marino Rua Barão do Rio Branco Centro. 01 suíte, 02 dormitórios, sala, cozinha, Wc social, lavanderia, 02 sacadas 02 vagas de garagem por apartamento, Medidor de Água e Gás individual, sacada com churrasqueira e ponto de gás, plataforma de elevação para portadores necessidades especiais, salão de festas com playground, água quente em todos os ambientes, ponto de ar condicionado em três ambientes. Creci J-4.201. Tratar fone: 046 30251911 ou 99101-1743(Whatsapp)

Aluga-se apartamento com dois dormitórios, sala, cozinha, área de serviço e garagem no centro de Pato Branco R$ 900,00 www.joaresbrasil.com.br Creci f 12.632. Fone (46) 999720112

Aluga-se Apto Edifício Monte Moriah com 02 quartos, sacada sala com dois ambientes, cozinha, área de serviço, garagem para 01 veículo. www.joaresbrasil.com.br Creci f 12.632. Fone (46) 999720112

apartamento vende

Favero Corretores De Imóveis – Vende: Apartamento com 02 Quartos, Sala com 02 ambientes, Sacada, Cozinha, Lavanderia, Banheiro e Garagem. Área Útil 97 M²; Área total 109 M². Localizado na Rua Tapir esquina com Avenida Tupi. Valor R$ 290.000,00 Agende sua visita! Mais informações sobre valor (46) 99912 30 45 CRECI 11349 www.faverocorretores.com.br

---

Aliel Imóveis Imobiliária e Construtora - CRECI J 7640 - Vende apartamento novo no Edifício San Marino, 01 suíte com hidromassagem, mais 02 quartos, sala, cozinha, banheiro, sacada com churrasqueira, sacada no quarto, 02 vagas de garagem, elevador, portão eletrônico. Valor: R$ 540.000,00, aceita casa de menor valor na região do Primavera, Bortot, São Luiz e Sambugaro. Faça-nos uma visita na Rua Guarani, nº 771, Centro. Fones: (46) 2604-0888 OU (46) 99113-0460 WhatsApp. Acesse o nosso site: www.alieltonial.com.br

---

Ederson Imóveis vende excelente apartamento com linda vista da cidade, sendo 01 suíte com roupeiro, 02 quartos, sala de estar, ampla sacada com churrasqueira, sala de jantar, banheiro social, cozinha sob medida, lavanderia e 02 vagas de garagem. Piso laminado, aquecimento a gás, balcão e box nos banheiros. Edifício com elevador e salão de festas. Oferta: R$ 525.000,00. CRECI/PR 06596-J. Agende uma visita e confira: (46) 3225-4150 / 99933-5074. Mais opções em: www.edersonimoveis.com.br.

Imobiliária Acacio Imóveis vende apartamento com 73,00 m² no Condomínio Fechado "Residencial Bosques do Sul" no Bairro Morumbi, cidade de Pato Branco/PR, com 03 quartos, sala, cozinha, lavanderia, banheiro, churrasqueira interna, gesso, porcelanato, área privativa nos fundos e uma garagem. Valor R$ 280.000,00. Creci J-05566 Tratar: 46.3225.1777 – 99972.8380 www.acacioimoveispb.com.br

---

Famex imobiliária CRECI J5858 - Aluga apartamento no Ed. Safira, localizado na Rua Tapajós esquina com Rua Itabira, com 01 suíte, 01 quarto, 72m², 01 vaga de garagem, sacada com churrasqueira. Apartamento com móveis planejados na cozinha e banheiro. Valor de locação R$ 2.100,00. (REF AP251).

Vende-se apartamento no Ed. Alan Eber. Valor R$ 230.000,00. Bairro Industrial, com área total de 123 m² 2 Quartos, 1 Wc, e demais dependências. Primeiro andar, tratar (46)98404-0568 Creci-Pr 1.530-J

Vende-Se Apartamento No Edifício Premium: 01 suíte com closet, mais 02 suítes, 01 lavabo, sala de tv, sala de jantar, cozinha, sacada com churrasqueira integrada, lavanderia, 02 vagas de garagem. Valor R$1.100.000,00, Telefone: (46) 3025-3557 / Whatsapp (46) 99971-4087 / 9973-4188/ Email: atendimento@ciroimoveispb.com.br. Endereço: Rua Ibiporã n.° 735, Sala n.° 02, Centro, Pato Branco-PR

Vende-se Prédio no Bairro La Salle: São 08 unidades de apartamentos com 01 dormitório e 02 dormitórios. Rendimento mensal de aluguel: R$ 5.000,00, excelente para investidor. Telefone: (46) 3025-3557 / Whatsapp (46) 99971-4087 / 9973-4188/ Email: atendimento@ciroimoveispb.com.br. Endereço: Rua Ibiporã n.° 735, Sala n.° 02, Centro, Pato Branco-PR

Para investir manter locado ou morar. Apartamento Ed. Ouro Preto Centro lado Unimed. Suíte mais dois quartos, garagem privativa, face Leste. Norte. Valor R$ 565.000,00. Tratar 98404-0568 Creci-pr 1.530-J

Apartamento Res. Vivace B. Parque do Som Suíte mais um quarto, garagem privativa. Novo! Valor R$ 255.000,00. Tratar (46)98404-0568 Creci 1.530-J.

Vendo apartamento ótimo para casal ou estudante com 60 m2, próximo ao Teatro Municipal, no centro. Não possui garagem. Valor a negociar. Tratar no 46 991013174.

Vendo apartamento no Edifício Ana, localizado na Rua Aimoré esquina com Itabira. Com 3 dormitórios, sendo uma suíte completa mobiliada, banheiro com balcão, box em vidro temperado e grande banheira de hidromassagem. Mais dois dormitórios menores, e um banheiro social com balcão. Sala ampla com lareira, duas amplas sacadas sendo uma com churrasqueira e mobiliada. Cozinha e área de serviço também montadas com mobília, 2 vagas de garagem separadas, e depósito. Tratar (46) 9 9132-6238

casa aluga

Rafa Negócios Creci J06702 – Aluga casa no Loteamento Paulafonso com 03 quartos, banheiro, sala e cozinha conjugadas, lavanderia interna e garagem coberta. Valor: R$ 800,00 mês. Tratar no telefone (46) 3224-4079

casa vende

Sobrado 144 m² Suíte e demais dependências. Estacionamento para 2 carros, salão de festas. Vista panorâmica do lago, Face Leste Oeste. Ótima posição solar. Rua Casemiro de Abreu. Valor R$ 450.000,00. Tratar 98404-0568 Creci-pr 1.530-J

Casa Alvenaria 94 m². Metragem terreno 229 m², 3 Quartos, sala, cozinha, banheiro, garagem. Valor R$ 370.000,00 Tratar (46)98404-0568 Creci-Pr 1.530-J

Casa Alvenaria Bairro Planalto Loteamento Paulo Afonso. Valor R$ 190.000,00, 93 m² Terreno 360 m² , devidamente averbado. Três quartos, demais cômodos. Rua Dos Sabiás, 598. Tratar 984040568 Creci-Pr 1.530-J

Vendo casa de madeira no bairro São Vicente com 70 mts, contendo 3 quartos, cozinha e copa, sala, 2 banheiros sendo 1 deles suíte. Lote medindo 360 mts. Final de rua e ótima localização a 4 quadras da avenida Tupy. Valor R$ 200.000,00. Tratar no 46 99913-1420

Vendo Casa em Alvenaria no Bairro Santa Terezinha, Sendo: Área Total: 190,00 m², Área Terreno: 450,00 m², 01 suíte com hidromassagem, 02 quartos, sala c/lareira e ar condicionado, cozinha, banheiro social, edícula, piscina c/aquecimento solar, sistema de água quente R$ 600.00 0,00. Tratar Fone 47 99758-1976

Casa à venda no Vila Izabel com cozinha, sala conjugada, escritório, WC social, 01 suíte com closet, 01 quarto, garagem com churrasqueira, lavanderia, dispensa, com 150,00m² construído e 84,39m2 averbado mais espaço para construir piscina, toda murada. Creci J-4.201. Tratar fone: 046 30251911 ou 99101-1743(Whatsapp). Valor sob consulta

---

Vende-se Sobrado no Bairro Jardim América: Rua Visconde De Nacar n.º 447. 01 suíte, mais 02 dormitórios, 01 banheiro social, mais 01 lavabo, sacada, sala de tv, cozinha, lavanderia, 01 vaga de garagem, edícula com lavabo e churrasqueira. Valor: R$ 450.000,00. Telefone: (46) 3025-3557 / Whatsapp (46) 99971-4087 / 9973-4188/ Email: atendimento@ciroimoveispb.com.br. Endereço: Rua Ibiporã n.° 735, Sala n.° 02, Centro, Pato Branco-PR

Vende- se casa. Oportunidade Única: Casa de alto padrão localizada no bairro Bancários. Próximo a Escola São Caetano (Irmãs Teatinas) e da Escola de futebol do Coxa, a cinco minutos do centro de Pato Branco. A casa possui: Pavimento Inferior: Garagem para 02 carros fechada; Lavabo; Depósito; Escritório; Cozinha com churrasqueira. Pavimento Superior: Sala de estar e jantar integradas; Sala de TV com sacada; Cozinha ampla com sacada; Lavanderia; Despensa; 02 Quartos; 01 Suíte; Banheiro social. Sistema de aquecimento gás. Casa de esquina, com ampla sobra de terreno. Valor: R$1.420.000,000. Tratar: 46 99920.3089

Vende-se belíssimo sobrado no Bairro Vila Izabel. Sobrado contendo 01 suíte com sacada, 02 dormitórios, banheiro social, lavabo, sala de estar/jantar, espaço gourmet com churrasqueira, cozinha, área de serviço, vaga de garagem. Área privativa 139,31m², área do terreno 206,80m², valor R$ 750.000,00. Roberto Corretor de Imóveis CRECI-PR: F-35689. Para mais detalhes entre em contato e agende sua visita (46) 2604-1516 / 99108-4250. Instagram: @robertoimoveispb e site: www.robertoimoveispb.com.br

---

Famex imobiliária CRECI J5858 - Vende sobrado, localizado na Rua Fernando Ferrari no Bairro Bonato, com 200 m² de área construída em um terreno de 355 m². Térreo: Garagem coberta, área com churrasqueira e uma vista maravilhosa, hall de entrada, 01 dormitório, sala, cozinha, lavanderia e área de serviços. Piso Superior: 01 suíte, 02 dormitórios e 01 banheiro. Valor de venda: R$ 380.000,00 (REF SO206)

Famex imobiliária CRECI J5858 - Vende sobrado, localizado na Rua Clovi Capelezzo no Bairro Fraron, com 66,90 m² de área construída e 100,80 m² de terreno. A parte térrea da edificação conta com sala de TV e jantar, cozinha, lavabo, lavanderia e garagem para 01 carro. Na parte superior é composta por 02 quartos e 01 BWC social. Todo rebaixamento em gesso, pontos para ar-condicionado, acabamento em porcelanato e nos quartos em laminado. Valor de venda: R$ 300.000,00 (REF SO271)

Rafa Negócios Creci J06702 - Vende sobrado de 03 quartos, com 104,9m² no Bairro São Francisco. Valor: R$ 520.000,00. Financiável. Tratar com Jhon Lenon - WhatsApp: (46) 98800-4740

CLASSIFICADOS
DIÁRIO DO SUDOESTE
Para anunciar, ligue: 46.3220-2066
IMÓVEIS
VEÍCULOS
PRODUTOS E SERVIÇOS

Rafa Negócios Creci J06702 - Vende casa no Bairro Novo Horizonte com 50m² de área construída. Valor: R$ 155.000,00. Tratar com Jhon Lenon - WhatsApp: (46) 98800-4740

Rafa Negócios Creci J06702 - Vende sobrado com 02 quartos, com 72,8m² no Bairro Fraron. Valor: R$: 320.000,00. Tratar com Édico Comiran - WhatsApp: (46) 99976-5130

Rafa Negócios Creci J06702 - Vende casa com 02 quartos em Condomínio fechado no Bairro Santo Antônio. Valor: R$ 165.000,00. Financiável. Tratar com Briam - WhatsApp: (46) 98800-4620

Rafa Negócios Creci J06702 - Vende sobrado de esquina no Bairro Fraron. Financiável. Valor: R$ 460.000,00. Tratar com Briam - WhatsApp: (46) 98800-4620

Ederson Imóveis vende sobrado, alto padrão, com 01 suíte com sacada e ar condicionado, 02 quartos com sacada, banheiro, ambiente social integrado com a cozinha, lavanderia e garagem para 02 veículos, escritório, lavabo e lavanderia. Ficam móveis sob medida. Terreno todo murado. Bairro Amadori, próximo ao Colégio Premen. R$ 750.000,00. Financia. CRECI/PR 06596-J. Agende uma visita e confira: (46) 3225-4150 / 99933-5074. Mais opções em: www.edersonimoveis.com.br
---
Ederson Imóveis vende casa no La Salle com 193,40m2, com 04 quartos, 04 banheiros, sala de TV, sala de estar e jantar com lareira, lavabo, cozinha sob medida, lavanderia e garagens, churrasqueira, Terreno todo murado com 450m2. Oferta: R$ 750.000,00. CRECI/PR 06596-J. Agende uma visita e confira: (46) 3225-4150 / 99933-5074. Mais opções em: www.edersonimoveis.com.br
---
Favero Corretores De Imóveis – Vende: Casa mista com duas residências e entradas individuais; Parte superior: 03 quartos, 2 salas, cozinha, banheiro, lavanderia, garagem; Parte inferior: 02 quartos, sala, cozinha, lavanderia e garagem; Na parte dos fundos possui variedades de árvores frutíferas com amplo espaço. Área total 445 M². Endereço: Rua Timbiras, 133, Pato Branco-PR. Valor: R$ 550.000,00 Agende sua visita! Mais informações sobre valor (46) 99912 30 45 CRECI 11349 www.faverocorretores.com.br
---
Favero Corretores De Imóveis – Vende: Casa com aproximadamente 125m². Sendo 53,55m² averbados. Terreno com 188,25m². Possui: Sala e cozinha com móveis sob medida, 01 quarto; 01 suíte com closet com armários, 01 banheiro social; Edícula com armários, churrasqueira, banheiro e depósito. Toda cercada, com grades e portão eletrônico, alarme e câmeras. Localizada na Rua João Gualberto Gaspar, Bairro São Francisco, Pato Branco, Paraná. Valor: R$ 400.000,00 Agende sua visita! Mais informações sobre valor (46) 99912 30 45 CRECI 11349 www.faverocorretores.com.br
---
Favero Corretores De Imóveis – Vende: Casa Localizada na Rua Nereu Ramos, Pato Branco. Casa Mista, com 03 quartos amplos, sendo 01 suíte, 02 salas, cozinha ampla, lavanderia, despensa, depósito, espaço externo com churrasqueira, 03 banheiros, garagem para 02 carros e demais espaços. Valor: R$ Consultar / Terreno: Área total 293 M²; Área construída: 250 M² Agende sua visita! Mais informações sobre valor (46) 99912 30 45 CRECI 11349 www.faverocorretores.com.br
---
Favero Corretores De Imóveis – Vende: Casa no bairro Planalto, localizada na Rua Beija-Flor. Com 3 Dormitórios sendo 1 Suíte, Sala, Cozinha com Armários, Banheiro social; Lavanderia + Edícula com 1 Quarto e Garagem. Área total 200 M² // Área construída: 97 M²; Valor: R$ 310.000,00/ * Estuda proposta: veículo, terreno ou máquina agrícola. Agende sua visita! Mais informações sobre valor (46) 99912 30 45 CRECI 11349 www.faverocorretores.com.br
---
Favero Corretores De Imóveis – Vende: Casa Localizada na Rua Clevelândia, n° 1323. Bairro Fraron, Pato Branco-PR. Com 2 quartos, sala com home, cozinha com armários e bancada, banheiro + Edícula com churrasqueira, 1 quarto, banheiro e lavanderia. Valor R$ 330.000,00 Agende sua visita! Mais informações sobre valor (46) 99912 30 45 CRECI 11349 www.faverocorretores.com.br
---
Aliel Imóveis Imobiliária e Construtora - CRECI J 7640 - Vende casa no Bairro Anchieta, com 110m², terreno de 300m², contendo 01 suíte com hidromassagem, mais 02 quartos, sala de estar e jantar, bwc, cozinha com móveis sob medida, lavanderia, garagem para 02 veículos, toda murada e com portão eletrônico. Valor: R$ 310.000,00, aceita permuta por apartamento no centro. Faça-nos uma visita na Rua Guarani, nº 771, Centro. Fones: (46) 2604-0888 OU (46) 99113-0460 WhatsApp. Acesse o nosso site: www.alieltonial.com.br
---
Aliel Imóveis Imobiliária e Construtora - CRECI J 7640 - Vende sobrado no Bairro Fraron em Pato Branco, contendo 02 quartos sendo 01 com sacada, sala, cozinha, área de serviço, lavabo, garagem para 02 veículos e portão eletrônico. Valor: R$ 280.000,00, aceita veículo até R$ 100.000,00, ou entrada e o restante financiado direto com o proprietário. Faça-nos uma visita na Rua Guarani, nº 771, Centro. Fones: (46) 2604-0888 OU (46) 99113-0460 WhatsApp. Acesse o nosso site: www.alieltonial.com.br
---
Vendo casa com 90 M², semi mobiliada. Rua Rogério das Chaves, 1283, bairro Fraron , Pato Branco – valor R$ 210.000,00. Informações (48) 9 9635-2167

chácara vende

Aliel Imóveis Imobiliária e Construtora - CRECI J 7640 - Vende chácara de 38.000m² na Comunidade de Barra do Gigante, a 15 km da Avenida Tupi, com casa, água de nascente, mata nativa, área de lavoura, luz e internet. Valor: R$ 230.000,00. Faça-nos uma visita na rua Guarani, nº 771, Centro. Fones: (46) 2604-0888 OU (46) 99113-0460 WhatsApp. Acesse o nosso site: www.alieltonial.com.br
---
Aliel Imóveis Imobiliária e Construtora - CRECI J 7640 - Vende chácara de 30.000m² na Comunidade de Passo da Ilha, a 11 km do Centro e apenas 2.800 metros do asfalto. Contendo mata nativa, água de nascente, 02 açudes e lavoura. Valor: R$ 330.000,00, aceita veículo como parte de pagamento. Faça-nos uma visita na rua Guarani, nº 771, Centro. Fones: (46) 2604-0888 OU (46) 99113-0460 WhatsApp. Acesse o nosso site: www.alieltonial.com.br

barracão aluga

Aluga-se: Barracão Comercial, Rua Dr. João Juglair Junior, São Francisco. Área construída de 252,00m². barracão, escritório, banheiro e copa. Será entregue com acesso por rua de calçamento (pedra irregular), com 5m de largura. Aluguel R$ 3.780,00 + taxas. Ponto de referência ao imóvel: BR 158. Telefone: (46) 3025-3557 / Whatsapp (46) 99971-4087 / 9973-4188/ Email: atendimento@ciroimoveispb.com.br. Endereço: Rua Ibiporã n.° 735, Sala n.° 02, Centro, Pato Branco-PR

sala comercial aluga

Aluga-se espaço comercial com 150m². Valor R$ 1 800,00. Tratar: (46) 9 9931-0776

Rafa Negócios Creci J06702 – Aluga sala comercial no Centro, com 236,62 m². Excelente localização e ideal para mercearia, açougue e afins. Tratar no WhatsApp: (46) 3224-4079

Famex imobiliária CRECI

www.ciroimoveispb.com.br
CRECI J6077
Ciro Imóveis

BARRACÃO COMERCIAL COM ACESSO PELA BR158,
OU PELA RUA TRAVESSA SÃO FRANCISCO – BAIRRO SÃO FRANCISCO
BARRACÃO COM 02 BANHEIROS, VESTIÁRIO COM CHUVEIRO E COPA. ALUGUEL R$ 3.780,00 + TAXAS.
PONTO DE LOCALIZAÇÃO: BR 158, EM FRENTE AO GRUPO ZANCANARO (CONCRETEIRA).
atendimento@ciroimoveispb.com.br
46 3025-3557 . 46 99973-4188 . 46 99971-4087
RUA IBIPORÃ, 735 . SALA 02 . CENTRO . PATO BRANCO/PR

J5858 - Aluga sala comercial, localizado na Rua Itabira, no Ed. Esmeralda, no centro, próximo ao antigo teatro, com 168m², 02 banheiros. Valor de locação R$ 5.200,00. (REF SA243)

Favero Corretores De Imóveis – Aluga: Sala Comercial, localizada no centro de Pato Branco, com aproximadamente 76m². 1° andar. Prédio comercial e residencial. Não tem taxa condomínio; Não tem garagem; Valor da locação R$ 2.800,00. Agende sua visita! Mais informações sobre valor (46) 98404 8862 www.faverocorretores.com.br

---

Imobiliária Habitar Aluga: Amplas salas comerciais Edifício Vicenza, localizadas na Rua Ibiporã, 212, Centro - Pato Branco / PR. Código 325 e 639. Acesse www.habitar.imb.br ou entre em contato (46)3225-3232, WhatsApp (46)99972-0461 CRECI-PR 3985J.

sala comercial vende

Vende-se loja em área central, com toda estrutura de funcionamento, com estoque em roupas, presentes, artigos de artesanatos, bebidas e perfumes em geral. Atendendo seus clientes a 8 anos. Aceita como forma de pagamento carro ou terreno Valor sob consulta. Tratar fone: 046 30251911 ou 99101-1743(Whatsapp). Creci J-4.201. Valor sob consulta

---

Vende-se ou permuta - se quatro conjuntos comerciais no Edifício Caramuru Center17, todo 5º andar, em Pato Branco. Em frente à Prefeitura Municipal de Pato Branco. Interessados entrar em contato pelos telefones: (46)3025-1902 ou (41)99206-0606.

terrenos vende

Vende-se Terreno no centro. Terreno de esquina com 900 m² com a mais bela vista da cidade. Aceito veículos ou imóveis como parte do pagamento. Tratar (46)99112-9660.

Oportunidade de Negócios: Vendo terreno área central de Pato Branco c/611,52m², na Rua Iguaçu, com 14 metros de frente x 43,68 fundo. Valor R$ 520.000,00. Aceita carro de até 40.000 - Interessados chamar WhatsApp (46) 9 8404-1525

Vende - se Terreno no bairro Jardim Aeroporto, 363 m² Face Norte, com vista panorâmica, pavimentada com ótima localização no bairro. Tratar (46)98404-0568 Creci-Pr 1.530-J

Vende-se Terreno no Loteamento Industrial II 484 m² - Próprio para casa (fim de rua) Rua Arcide Colla Topografia Semiplana. Valor R$ 350.000,00. Tratar 98404-0568 Creci-Pr 1.530-J

Vende-se somente terreno com 429,60m², localizado na Rua Alagoas Bairro La Salle. Tratar fone: 046 30251911 ou 99101-1743(Whatsapp). Valor sob consulta. CRECI J-4.

Terreno a venda na Rua Pedro Soares, bairro Vila Isabel com 612,57m². Creci J-4.201. Tratar fone: 046 30251911 ou 99101-1743(Whatsapp). Valor sob consulta.

Vende-se terreno com 2.100,00 m² no Bairro Industrial, à 40 metros do asfalto da estrada Municipal Pioneiro Sadi Viganó, saída para à Fazenda da Barra. Medidas (35,00 x 60,00 metros), com bela vista panorâmica da cidade de Pato Branco-Pr. Creci J-05566 Tratar: 46.3225.1777 – 99972.8380 www.acacioimoveispb.com.br

---

Vende-se lotes no Loteamento Jardim das Laranjeiras no Bairro Pagnoncelli. Lotes a partir de 360m², valores a partir de R$ 115.000,00. Oportunidade imperdível para você morar ou investir! Entrada + parcelamento em até 15 vezes. Roberto Corretor de Imóveis CRECI-PR: F-35689. Para mais detalhes entre em contato e agende sua visita (46) 2604-1516 / 99108-4250. Instagram: @robertoimoveispb e site: www.robertoimoveispb.com.br

---

Aliel Imóveis Imobiliária e Construtora - CRECI J 7640 - Vende terreno de 390m² no Bairro Fraron em Pato Branco, plaino, pronto para construir, próximo ao Posto de Saúde, na rua Clevelândia. Valor: R$ 160.000,00. Faça-nos uma visita na rua Guarani, nº 771, Centro. Fones: (46) 2604-0888 OU (46) 99113-0460 WhatsApp. Acesse o nosso site: www.

Famex imobiliária CRECI J5858 - Vende terrenos para venda no Condomínio residencial Jardins de Monet, em frente ao Parque do Alvorecer, lotes de 266 m² a 469,6 m². Condomínio conta com playground, churrasqueira externa, quadra poliesportiva, salão de festas mobiliado, e piscina de borda infinita. Valor de venda: A partir de R$ 252.000,00 (REF 41)

Rafa Negócios Creci J06702. Vende terrenos no Bairro Fraron com 296m². Parcelamento direto. Valor: R$ 120.000,00. Tratar com Édico Comiran - WhatsApp: (46) 99976-5130

Solar Imóveis Vende: Loteamento Jardim Primavera, lotes a partir de 372,00m²no valor de R$ 550,00 o m². Entrada, restante parcelado direto com o proprietário. Pronto para construir, confira esse e outros imóveis no site www.solar.imb.br ou 3225 8800, Creci J-3779

Solar Imóveis Vende: Loteamento Vó Normélia, bairro Fraron, próximo a Faculdade Fadep, lotes a partir de 290,00m² no valor a partir de R$ 98.000,00, entrada, restante parcelado em até 48 vezes, confira esse e outros imóveis no site www.solar.imb.br ou 3225 8800, Creci J-3779.

veículos carros

Vende-se Corolla, 1.8 Seg, ano 2010, cambio automático, cor preto perolizado, com ar condicionado digital, direção hidráulica, vidro elétrico, trava, alarme, computador de bordo, som com multimídia e câmera de ré, banco de couro, jogo de roda e farol de neblina. Valor à vista ou financiado: R$ 57.000,00, Troca - R$ 59.000,00 . Recebo carro ou moto de menor valor. Informações: (46) 99102-1017 (WhatsApp) ou (46) 99103-9214 (46) 3225-4655. . Atendemos após as 18h, nos finais de semana e feriados.www.bolicarveiculos.blogspot.com.br

---

Vende-se Honda City 1.5, DX, ano 2011, cor prata, câmbio manual, com ar condicionado, direção elétrica, vidro elétrico nas 04 portas, trava, alarme, computador de bordo, air bag, abs, som, jogo de roda, farol de milha. Valor à vista ou financiado: R$ 43.900,00, Troca - R$ 45.000,00 . Recebo carro ou moto de menor valor. Informações: (46) 99102-1017 (WhatsApp) ou (46) 99103-9214 (46) 3225-4655. Atendemos após as 18h, nos finais de semana e feriados.www.bolicarveiculos.blogspot.com.br

---

Vende-se Ford KA Hatch SE, 1.5, ano 2018, cor preta, com 56.000 km, com ar condicionado, direção elétrica, vidro elétrico, trava, alarme, air bag, abs e som. Carro impecável. Valor à vista ou financiado: R$ 53.000,00, Troca - R$ 55.000,00 . Recebo carro ou moto de menor valor. Informações: (46) 99102-1017 (WhatsApp) ou (46) 99103-9214 (46) 3225-4655. . Atendemos após as 18h, nos finais de semana e feriados. www.bolicarveiculos.blogspot.com.br

---

Corolla, 1.8 Seg, ano 2010, cambio automático, cor preto perolizado, com ar condicionado digital, direção hidráulica, vidro elétrico, trava, alarme, computador de bordo, som com multimídia e câmera de ré, banco de couro, jogo de rodas e farol de neblina. Valor à vista ou financiado: R$ 57.000,00, Troca - R$ 59.000,00 . Recebo carro ou moto de menor valor. Informações: (46) 99102-1017 (WhatsApp) ou (46) 99103-9214 (46) 3225-4655. . Atendemos após as 18h, nos finais de semana e feriados. www.bolicarveiculos.blogspot.com.br

---

Vende-se Toro Freedom, a diesel, 4 x 4, câmbio manual, ano 2017, cor branca, com direção hidráulica, vidro elétrico, ar condicionado, trava, alarme, computador de bordo, som com controle de som no volante, retrovisor elétrico, proteção de caçamba e lona marítima. Valor à vista ou financiado: R$ 115.000,00. Troca a combinar. Recebo carro ou moto de menor valor. Informações: (46) 99102-1017 (WhatsApp), (46) 99103-9214 ou (46) 3225-4655. www.bolicarveiculos.blogspot.com.br. Atendemos após às 18h, nos finais de semana e feriados.

produtos e serviços

Vendo quadra esportiva tamanho 15x30, grama sintética, nova. Interessados entrar em contato pelo fone whats (46) 9 9984-3044

FAVERO
CORRETORES DE IMÓVEIS
CRECI-F 11349 CRECI-F 15485
46 3225-2204 . 46 9 9912-3045
VENDE

Terreno localizado em São Roque do Chopim, Pato Branco, Paraná. Área total 360.²; Valor venda: R$ 70.000,00
VENDE

Terreno à venda! Localizado na Rua Bento Gonçalves, Cristo Rei, Pato Branco, Paraná Terreno Área total 479m², Valor R$ 250.000,00.
Av. Tupi, 1278 - Bortot - Pato Branco/PR
www.faverocorretores.com.br

veículos motos

Vendo moto Yahama - YBR 125 Factor Ed/Factor Edition, ano 2012, estado de nova com 70.000 km, valor R$ 6.700,00 não aceita troca – falar com Edegar 46 99101-2996.

empregos

Restaurante industrial situado em Pato Branco/PR contrata: Vagas: 01 ajudante de cozinha - limpeza geral ; 01 cozinheira - cozinheira adjunto . Pré requisitos: Residir em Pato Branco/PR; Ser comprometida com o trabalho, responsável e pontual; Interessados devem enviar currículo para o e-mail: hi-mix@satisbrasil.com.br ou entrar em contato

---

Vaga para consultor (a) de peças. Nossos consultores de peças são responsáveis por executar atendimento a clientes internos e externos com propósito de realizar venda de produtos realizando a manutenção dos mesmos através de novos pedidos a fabrica ou através de transferências de outras filiais. Vaga para PCD. Filial de Palmas – PR. Se interessou? Envie seu currículo para: dalgisa@verdesul.com.br

---

Estou disponibilizando serviços de diarista, mensalista, auxiliar de cozinha, serviços gerais. Com experiência comprovada e referência. Tratar: DaLuz (46) 9 9114-6959

Vaga para Departamento de Marketing / Publicidade e propaganda. Enviar currículo para: coordenacaogeral@pmed.com.br

---

Valdir está à procura de trabalho em Pato Branco, tem experiência em pintura, jardinagem, e serviços gerais. Contato 45 – 99141-8902

ANUNCIE AQUI

INSPETOR (A) DE QUALIDADE EXTERNA

Responsabilidades da Oportunidade
Orientar e visitar facções;
Inspecionar qualidade de produção;
Controlar metas e capacidade de produção;
Liberação e reprovação de lotes;
Prospecção de novos fornecedores;

Requisitos
Ensino médio completo. Desejável Ensino Superior completo e/ou em andamento;
Experiência na área têxtil;
Conhecimento em corte, costura e acabamento.
Possuir CNH B;

recrutamento@amctextil.com.br

O JORNAL NÃO SE RESPONSABILIZA POR QUALQUER TIPO DE ANÚNCIO APRESENTADO NESTE CADERNO