

## POLÍTICA

Projeto que cobra de agressores custo do tratamento de animais agredidos será votado na segunda [PÁG. 2](#)

## CIDADE

Trecho de 1,8 km da Avenida Tupi será revitalizado [PÁG. 5](#)

## REGIONAL

Coronel Vivida inicia revitalização do lago municipal [PÁG. 6](#)

Servidores da saúde de Vitorino participam de qualificação [PÁG. 6](#)

## SEGURANÇA

PM apreende cocaína e simulacro de pistola em São João [PÁG. 14](#)

## PATO FUTSAL APRESENTA REFORÇO NA VÉSPERA DO CLÁSSICO DAS PENAS

Mauricio Moreira



A diretoria do Pato Futsal apresentou, na tarde de sexta-feira (20), o ala Rodriguinho, que reforça a equipe para o restante da temporada, mas não tem condições de jogo para o Clássico das Penas deste sábado (21), às 14h, no Ginásio Dolivar Lavarda, válido pela Liga Nacional de Futsal (LNF). No entanto, a equipe treinou e está pronta para enfrentar o Marreco. [PÁG. 15](#)

## Índice de infestação do mosquito transmissor da dengue continua em 4,4%

Assessoria/PMPB



Mesmo com a chegada do frio, preocupação sobre o alto número de casos continua e mantém ações para conscientização da população. [PÁG. 5](#)

**CRD**  
CENTRO REGIONAL  
DE DIAGNÓSTICO

**TOMOGRÁFIA  
CORONÁRIAS**

FONE: (46) 3025-1100  
RUA IGUAÇU, 1111 - CENTRO  
PATO BRANCO  
INSCRIÇÃO CRMPR Nº3713  
RT: Dr. Fernando Hecke CRMPR 20173

## Senado fará debate sobre inovação na segurança pública na quarta-feira

### Agência Senado

A Comissão Senado do Futuro (CSF) promove na quarta-feira (25), às 9h, audiência pública sobre políticas e inovação em segurança pública.

A iniciativa é do senador Izalci Lucas (PSDB-DF), presidente dessa comissão. No requerimento em que solicita o debate (REQ 17/2021-CSF), ele cobra inovação na elaboração de políticas públicas na área de segurança pública. Izalci ressalta que a segurança é uma das questões que mais afligem a população.

“Os indicadores expressivos de violência no Brasil agravam esse quadro, tornando as políticas para a segurança pública um fator crítico para a superação das dificuldades pelas quais o país passa nas últimas décadas. Em vista da importância da superação dessa situação, o estabelecimento de políticas de Estado para essa área constitui um grande desafio. Ao mesmo tempo, a criação de novas abordagens estratégicas e operacionais, em função de avanços civilizatórios e do uso de tecnologias e processos inovadores, representa a oportunidade de mudança de rumos e de melhorias persistentes no campo da segurança pública no Brasil”, destaca o senador.

### Dívida trabalhista

A Comissão de Assuntos Sociais (CAS) do Senado vai promover audiência pública na próxima quinta-feira (26), a partir das 10h30, para debater o projeto de lei que muda o índice de correção monetária de débitos trabalhistas (PLS 396/2018). Se aprovado, ele vai permitir uma correção maior.

A audiência foi proposta pelo relator do projeto, senador Paulo Paim (PT-RS), e também pela senadora Zenaide Maia (Pros-RN). O PLS 396/2018 prevê a aplicação no cálculo de correção de dívidas trabalhistas o Índice Nacional de Preços ao Consumidor Amplo Especial (IPCA-E). Trata-se do consolidado trimestral do IPCA, índice que mede a inflação a partir da variação do custo de vida das famílias com renda mensal de um a 40 salários mínimos.

# Alep vota redação final do projeto que cobra de agressores custo do tratamento de animais agredidos

SANDRO NASCIMENTO/ALEP



O projeto de lei 351/2021 prevê que o agressor faça o ressarcimento dos custos referente ao tratamento do animal

### Alep

Os deputados votam, na sessão plenária de segunda-feira (23) na Assembleia Legislativa do Paraná (Alep), a redação final da proposta que determina que nos crimes de maus-tratos cometidos contra animais no estado as despesas de assistência veterinária e demais gastos decorrentes da agressão serão de responsabilidade do agressor.

O projeto de lei 351/2021, assinado pelo deputado Paulo Litro (PSD), prevê que o agressor deverá ressarcir a Administração Pública Estadual, as Associações e Organizações de todos os custos relativos aos serviços de saúde veterinária prestados para o total tratamento do animal.

“Buscamos com esse projeto contribuir para o fortalecimento dos trabalhos promovidos pelas entidades protetoras dos animais no Estado, bem como ampliar as ações de conscientização e mudança de comportamento dos agressores”, explica Paulo Litro.

### Conscientização

Está pautado para ser votado em redação final o projeto de lei 264/2021, assi-

nado por diversas deputadas e deputados, que institui a Semana de Conscientização sobre o Ciclo Menstrual. De acordo com a proposição, a data será celebrada na semana que compreende o dia 28 de maio, que é o Dia Internacional da Menstruação. Os autores destacam que a iniciativa pretende garantir dignidade às adolescentes nas escolas públicas e mulheres que procuram atendimento de saúde, uma vez que é destinado às cidadãs em vulnerabilidade social e econômica.

O projeto é assinado pelas deputadas Cristina Silvestri (PSDB), Mabel Canto (PSDB), Cantora Mara Lima (Republicanos), Luciana Rafagnin (PT), e pelos deputados Boca Aberta Junior (PROS), Goura (PDT), Luiz Claudio Romanelli (PSD) e Michele Caputo (PSDB).

### Executivo / Judiciário

Assinado pelo Tribunal de Justiça do Estado do Paraná, o projeto de lei 738/2021, que altera, revoga e acresce dispositivos 6, Lei Estadual nº 19.501, de 21 de maio de 2018, será votado em primeira discussão. De acordo com o órgão, a proposta regula a concessão, no âmbito do Poder Judiciário, da Gratificação de Incentivo a Qualificação Funcional. Já o projeto de lei complementar 10/2021, do Poder Executivo, que visa permitir a reavaliação, a cada cinco anos, da tarifa do serviço de gás canalizado em todo o estado, será votado em redação final.

### Calendário

Será votado em redação final o projeto de lei 73/2017, do deputado Gilberto Ribeiro (PL), que institui a Semana do Consumidor Paranaense, a ser realizada na terceira semana do mês de março. O objetivo da proposta é “incentivar a formação da consciência pública acerca da defesa dos interesses dos consumidores, prestando atendimentos e orientações, estimulando também o consumo sustentável”. Ainda segundo a matéria, caberá ao Departamento Estadual de Proteção e Defesa ao Consumidor (Procon) promover campanhas e eventos sobre o tema.

### Títulos

Também serão votados em redação fi-

nal os projetos de lei 115/2021, do deputado Goura (PDT) e do ex-deputado Delegado Recalcatti, que concede o título de Utilidade Pública ao Veterano Jatobá Futebol Clube, de Araucária; 627/2021, do deputado Cobra Repórter (PSD), que dá o mesmo título ao Instituto Humanitário Remindo Vidas, de Bandeirantes; 609/2021, do deputado Tercílio Turini (PSD), que dá o título de “Paraíso das Serras do Paraná” ao município de Cândido de Abreu; e 93/2022, do deputado Douglas Fabrício (CDN), que considera de Utilidade Pública a Associação de Moradores dos Cinco Conjuntos, de Mandaguari.

Já o projeto de lei 126/2022, do deputado Paulo Litro (PSD), que concede o título de Utilidade Pública ao Clube BBC de Ciclismo, de Dois Vizinhos, está pautado para ser votado em segundo turno.

Por fim, os projetos de lei 134/2022, do deputado Luiz Claudio Romanelli (PSD), que considera de Utilidade Pública a ONG SOS Criança e Adolescente, de São Jerônimo da Serra; e 138/2022, do deputado Coronel Lee (DC), que concede o mesmo título à Associação de Pais, Mestres e Funcionários do Colégio Estadual Cívico-Militar Hélio Antônio de Souza, de Pontal do Paraná. Serão votados em primeira discussão.

### Agenda

O Grande Expediente da sessão plenária de segunda-feira contará com a homenagem ao chanceler do Grupo Uninter, Wilson Picler, pelos 10 anos do Centro Universitário, comemorados em 25 de maio, e pelos 25 anos do Grupo completados em junho de 2021. A proposição é do deputado Delegado Fernando Martins (Republicanos).

Na terça-feira, a partir das 9 horas, está prevista uma audiência pública, proposta pelo presidente da Comissão de Saúde Pública, deputado Dr. Batista (União), com o tema: Uso de Telepediatria na Atenção Primária e em Ambiente Hospitalar de Alta Tecnologia”

Por fim, na quinta-feira (26), a partir das 9 horas, o deputado Homero Marchese (Republicanos) promove no Auditório Legislativo da Casa a audiência pública “Mapa do emprego no Paraná: Os efeitos da pandemia”.



## Gestão em Saúde e Segurança do Trabalho

- > PCMSO
- > PPP
- > PCMAT
- > PPRA
- > PGR
- > Mapas de Risco
- > Laudos Técnicos
- > Exames Médicos Ocupacionais
- > Fisioterapia do Trabalho
- > Audiometria
- > Perícias

Há mais de 25 anos transformando obrigação em benefício.

(46) 2101-1800

Rua Itabira, 1371, 2º Andar  
Centro, Pato Branco - PR

polimed@pmed.com.br  
www.GrupoPolimed.com.br

# Deputado denuncia ao MP contratos da Ferroeste com advogados



ORLANDO KISSNER/ALEP

O deputado Soldado Fruet (PROS) protocolou a denúncia no Ministério Público do Paraná

## Alep

O deputado estadual Soldado Fruet (PROS) protocolou no Ministério Público do Paraná (MPPR) a denúncia que fez na tribuna da Assembleia Legislativa do Paraná (Alep), no último dia 12 de abril, sobre os contratos milionários suspeitos da Ferroeste com três escritórios de advocacia de Curitiba. O parlamentar pediu providências ao Grupo Especializado na Proteção do Patrimônio Público e no Combate à Improbidade Administrativa (Gepatria) para investigar possíveis irregularidades na contratação desses escritórios de advocacia com relação de parentesco entre si e localizados no mesmo endereço, em aparente conluio, via inexigibilidade de licitação e sem demonstração de notório conhecimento dos seus

profissionais.

“É meu papel fiscalizar e encontramos muitas ‘coincidências’ que merecem ser investigadas nos contratos dessa empresa controlada pelo Governo do Paraná”, justificou. Segundo o deputado, “o dinheiro dos nossos impostos não pode escorrer pelos trilhos”. Um dos escritórios, com capital social de R\$ 1 mil, foi contratado por R\$ 10,5 milhões, mesmo no caso de procedência parcial da ação. A sociedade foi contratada mais duas vezes para emissão de pareceres, por R\$ 340,5 mil e R\$ 180 mil mais 10% do proveito econômico da demanda. O endereço do escritório é o mesmo de outro contratado sem licitação pela Ferroeste, por R\$ 202,5 mil, cinco meses após ser aberto perante a Receita Federal. Apesar da presença de

dois escritórios com contratos milionários no mesmo endereço, não há sequer uma placa de identificação no imóvel.

Porém, um dos sócios desse segundo escritório inseriu em seu cadastro na Ordem dos Advogados do Brasil - Subseção Paraná (OAB/PR) um endereço profissional diferente, que consta como sede de uma terceira sociedade advocatícia - que, por sua vez, recebeu R\$ 120 mil da Ferroeste, também sem licitação. Após questionar as contratações dos escritórios, o deputado Soldado Fruet recebeu da Liderança do Governo na Assembleia Legislativa uma resposta apócrifa, contendo só os símbolos da Ferroeste e do Governo do Estado, alegando que não havia ilicitude e sem explicar os motivos das coincidências ou infor-

mar as qualificações técnicas dos advogados contratados, com exceção de um.

Na representação ao Gepatria, Soldado Fruet ressaltou que todas as contratações foram realizadas via inexigibilidade, sem qualquer procedimento simplificado, ao arrepio do que dispõe pré-julgados do Tribunal de Contas do Estado do Paraná (TCE-PR) e à margem da lei. Argumentou ainda que a companhia estatal tem corpo jurídico próprio, pago pelos contribuintes. No pedido de investigação ao MPPR, o deputado busca a responsabilização dos envolvidos por enriquecimento ilícito, prejuízo ao erário e atuação em discordância com os princípios da administração pública, nos termos da Lei de Improbidade Administrativa (Lei nº 8.429 de 1992).

# Requião Filho questiona falta de repasse de recursos prometidos para bolsistas

## Alep

O deputado estadual Requião Filho (PT) recebeu, no início do mês de maio, uma série de relatos de professores e alunos que possuem bolsas concedidas pela Superintendência Geral de Ciência, Tecnologia e Ensino Superior (SETI) e Fundação Araucária, dizendo que o Governo não teria pago o reajuste prometido para abril.

Conforme divulgado pelo Governo em março de 2022 na Agência Estadual de Notícias, o Estado reajustaria em 25% o valor das bolsas para pesquisadores, professores, alunos e indígenas, com investimentos de R\$ 14 milhões para contribuir com a formação no ensino superior, na área de

Ciência e Tecnologia.

Nesta semana, o deputado foi questionado pela Liderança do Governo a respeito dessa informação de não recebimento por parte dos bolsistas. Para que tudo possa ser esclarecido e entender de fato o que está acontecendo, Requião Filho protocolou um pedido de informações ao chefe da Casa Civil, João Carlos Ortega, para levantar os dados referentes aos repasses anunciados.

O deputado quer saber se o reajuste já passou a vigorar, quando será implementado, se haverá pagamento retroativo dos valores, qual o impacto para o erário, dentre outros questionamentos.



DÁLIE FELBERG/ALEP

O deputado quer saber se o reajuste já passou a vigorar, quando será implementado e se haverá pagamento retroativo dos valores

PELO PARANÁ



## “Livro de Aço”

A médica sanitária Zilda Arns vai entrar no Livro dos Heróis e Heroínas da Pátria, também conhecido como o “Livro de Aço”, que reúne nomes de personagens importantes da história do país e fica exposto no Panteão da Pátria, inaugurado em 1989 em Brasília.

## Heroína da Pátria

A Comissão de Educação do Senado aprovou em caráter terminativo o projeto de lei que incluiu a médica paranaense fundadora da Pastoral da Criança no registro em que estão Tiradentes, Chico Mendes, Machado de Assis, Santos Dumont e Zuzu Angel. Zilda Arns morreu em 2010 durante o terremoto que atingiu o Haiti. Ela foi indicada em 2001 ao Prêmio Nobel da Paz pelo seu trabalho em prol das crianças e é cidadã honorária de 11 estados e 32 municípios brasileiros.

## Reforma tributária

O senador Oriovisto Guimarães (Podemos) adiantou que a votação da reforma tributária voltará a ser discutida no Congresso Nacional. “Sou a favor de uma reforma que beneficie, de verdade, o setor produtivo e o consumidor. A PEC 110/2019 não cumpre esse papel. Precisamos de uma reforma que traga segurança ao contribuinte, que possa ser entendida por todos e passe a ter efeito”, disse.

## Enem 2022

Os interessados em participar do Enem têm até hoje para fazer a inscrição às provas que serão aplicadas nos dias 13 e 20 de novembro. A taxa é de R\$ 85, e poderá ser paga via PIX, cartão de crédito ou por boleto bancário até o dia 27 deste mês.

## Safra do café

As condições climáticas registradas durante o desenvolvimento da cultura do café são determinantes para a estimativa de produção de 53,4 milhões de sacas. De acordo com o segundo levantamento Conab, o volume representa um acréscimo de cerca de 5,7 milhões de sacas em relação ao ciclo anterior. Se comparado com a colheita de 2020, último ano de bialidade positiva, a produção esperada para este ano é 15,3% inferior, o que representa 9,65 milhões de sacas.

## Na JUB

O deputado Felipe Francischini convidou Débora Carvalho para a secretaria geral de Juventude do União Brasil. Com graduação em gestão pública, e fazendo um MBA na área, Débora pediu exoneração na Secretaria do Meio Ambiente de Ponta Grossa para percorrer o Paraná em busca de jovens lideranças que serão a aposta do partido no futuro da legenda.

## PlanificaSUS

O acesso à rede de atenção à saúde foi o tema principal debatido no 4º Encontro de Formação de Tutores Regionais do PlanificaSUS Paraná. O evento da Secretaria Estadual da Saúde, o evento reuniu em Curitiba, 75 tutores da Atenção Primária à Saúde e da Atenção Ambulatorial Especializada das 21 regionais da pasta. Entre os temas trabalhados foram debatidos também a identificação de barreiras de acesso, os fluxos, índices de absenteísmo e as estratégias para melhoria da organização dos serviços.

## Cigarros eletrônicos

Uma proposta em tramitação na Assembleia Legislativa prevê a proibição no Paraná do uso, comercialização, importação ou a produção de dispositivos eletrônicos, conhecidos como cigarro eletrônico. O projeto do deputado Dr. Batista (União Brasil) também proíbe a utilização de qualquer acessório ou refil destinado ao uso de dispositivos eletrônicos para fumar. O deputado afirma que embora aparente não oferecer riscos, os cigarros eletrônicos emitem diversas substâncias tóxicas e cancerígenas que podem causar danos à saúde.

# Produção em alta e oportunidades de emprego marcam Dia da Indústria no Paraná



BAMPI/SISTEMA FIEP

Indústria contribui para o crescimento econômico e gera oportunidades de emprego e renda

## Assessoria

A indústria responde por 26% do Produto Interno Bruto (PIB) do Paraná. Esse importante papel para o desenvolvimento é a principal marca a ser lembrada quando o setor comemora mais um Dia Nacional da Indústria, celebrado em 25 de maio. Um segmento que segue em crescimento e com grande demanda por profissionais qualificados.

A Federação das Indústrias do Paraná (Fiep) destaca que são 68 mil empresas sob a representação institucional da entidade. Juntas, empregam mais de 916 mil trabalhadores. "A indústria do Paraná é forte e diversificada, com importantes polos em todas as regiões", afirma o presidente Carlos Valter Martins Pedro.

No acumulado dos últimos 12 meses, a produção industrial do Estado cresceu 5,8%, enquanto a média nacional foi de 1,8%. O desempenho se reflete no nível de emprego. No primeiro trimestre de 2022, o setor abriu 10.406 novos postos de trabalho.

E se a indústria segue contratando, vai demandar ainda mais profissionais qualificados nos próximos anos. O Mapa do Trabalho Industrial, divulgado pelo Senai, aponta que até 2025 o Paraná precisará qualificar 833,5 mil pessoas em ocupações industriais, sendo 163,9 mil em formação inicial – para repor inativos e preencher novas vagas, com oportunidades para quem quer ingressar no setor. No Estado, o Senai está preparado para atender essa demanda.

Conheça os cursos que o Senai oferta no Paraná



senaidofuturo.com.br

# Conclusão do Centro de Eventos está prevista para setembro

DIVULGAÇÃO



Ritmo de trabalho foi reduzido devido a covid-19

## Assessoria

O novo Centro de Eventos no Parque de Exposições de Pato Branco entra em mais uma fase da execução, finalizando a etapa de estrutura da cobertura e telhamento. A obra vem avançando e com a conclusão da cobertura já estará cerca de 45% concluída, sendo viabilizada pela Prefeitura Municipal de Pato Branco, a partir da Secretaria de Desenvolvimento Econômico e fiscalizada pela equipe da Secretaria de Engenharia e Obras.

Por conta dos imprevistos gerados pela pandemia da Covid-19, foi reduzido o ritmo de trabalho devido ao aumento no preço dos materiais de construção civil, principalmen-

te o aço. Para resolver essa questão, foi realizado um estudo técnico pelos engenheiros da Secretaria de Engenharia e Obras, e foi assinado um termo de aditivo no valor de R\$ 5.688.710,16.

O prazo previsto para conclusão é setembro de 2022, podendo se estender para maior período de tempo.

O local contará com 8.136 metros quadrados de projeto e a obra contemplará duas recepções, bilheterias, saguão, banheiros, salas administrativas, salas multiúso, cozinha e bar. A capacidade do local é para sediar dois eventos simultaneamente, para até 10 mil pessoas.

# Pato Branco recebe aparelhos para crianças deficientes visuais

## Assessoria

Na manhã desta quinta-feira (19), o prefeito Robson Cantu recebeu um novo aparelho que vai auxiliar e trazer mais qualidade de vida para os cidadãos pato-branquenses com deficiência visual.

Visando a inclusão, principalmente entre as crianças com deficiência visual, foram adquiridos doze unidades do Orcam MyEye, um dispositivo que possibilita a adequação a qualquer óculos e permite que o usuário receba informações audíveis sobre objetos, pessoas e produtos ao seu redor. É possível também solicitar a leitura de um cardápio, livros e qualquer tipo de texto, o que gera mais independência e oportunidades.

Pato Branco é a primeira cidade do Paraná a adquirir a tecnologia israelense de última geração. A compra de quatro desses

aparelhos foi possibilitada pela emenda impositiva indicada pelo vereador Rafael Celes-trin, além dos oito comprados pela Prefeitura Municipal a partir da Secretaria de Educação.

O projeto está sendo implantado aos poucos e busca atender crianças com deficiência visual nas escolas do Município.

"Não será um pulinho, mas um salto muito grande na nossa autonomia", comemora o atendente Mauro Rocha que é deficiente visual e acompanhou a entrega dessa novidade.

Para a Gestão Municipal, a inclusão é uma ferramenta importante para transformar Pato Branco em uma cidade mais humana. "Todo pato branquense com deficiência visual vai ter oportunidade de ter acesso à dignidade que a tecnologia oferece", afirma o prefeito.

Precisa ganhar tempo?

Nós temos a solução!

Transporte de Encomendas

Transporte de Medicamentos

PR

SC

Acesse nosso site. Conheça nossas praças!

www.casaturlogistica.com.br

CASATUR Logística

CATTANIL

Sempre uma boa viagem!

# Ação contra a dengue será realizada no sábado

Aline Vezoli

redacao@diariosudoeste.com.br

A dengue continua sendo uma questão de preocupação em Pato Branco, isso porque os casos da doença continuam aumentando e o índice de infestação se mantém em 4,4%.

De acordo com o boletim liberado pela Secretaria de Saúde do município nesta sexta-feira (20), o ano de 2022 soma 4.808 notificações e 2.065 casos confirmados, sendo 2.009 autóctones, ou seja, transmitido dentro do município. Já o boletim divulgado em 13 de maio, o registro continha 4.691 notificações e 1.795 casos confirmados, apontando mais 117 novas notificações de uma semana para outra, o que representa o aumento de 2,49% e 270 casos confirmados, ou seja, 15,04% acima do último boletim.

Até o momento houve um óbito confirmado causado pela dengue e outros três em investigação. O pico de notificações aconteceu entre 3 e 9 de abril, com 645. O maior número de casos confirmados da doença até o momento ocorreu entre 13 e 19 de março, com 388 casos.

Os três bairros onde houve o maior número de casos registrados são o Fraron, com 286 casos; o Centro, com 184 casos e o São Vicente, com 116. Entre os dias 1 e 20 de maio, a Vigilância Sanitária do município recebeu 191 denúncias relacionadas a possível pre-

sença de focos do mosquito Aedes Aegypti, sendo que 27 multas foram aplicadas no período.

2022 vem sendo o ano onde os casos de dengue estão muito acima do registrado em anos anteriores. Em 2021, apenas 4 casos foram confirmados; em 2020, foram 88; e 2019 apenas 9 casos da doença. Por isso, a Secretaria de Saúde chama a atenção da população para solucionar o problema e evitar deixar água parada nos quintais já que, mesmo com a chegada do inverno e a expectativa de diminuição de casos, há a preocupação sobre a eclosão dos ovos do mosquito no próximo verão.

## UTFPR e UNIDEP realizam mutirões

Ações vem sendo realizadas para prevenir e combater o Aedes Aegypti no município de Pato Branco. Além dos mutirões realizados pela administração pública, neste sábado (21) a Universidade Tecnológica de Pato Branco (UTFPR) e o Centro Universitário de Pato Branco (Unidep) realizarão o projeto 'Pato Branco sem dengue' na Praça Presidente Vargas. O evento acontecerá das 8h30 às 11h30, com apoio da Pró-Reitoria de Pós-Graduação, Pesquisa, Extensão, Inovação e Internacionalização (PROPPEXII) e das ligas acadêmicas do curso de medicina.

De acordo com informações da Unidep, 150 estudantes das duas universi-



Agentes realizam mutirões contra a dengue

dades e de diferentes cursos participarão da ação. O intuito do evento é chamar a atenção para o alto índice de casos de dengue no município e promover ações de educação e saúde em espaços públicos, além da adoção de medidas simples que podem interromper o ciclo do mosquito e também de transmissão da doença.

O sábado também será marcado por atividades teatrais, com a presença do mascote da campanha contra a dengue e entrega de sacos de lixo e panfletos informativos.

Já a ação realizada pelas instituições no dia 14 de maio aconteceu no bairro Fraron, com o mutirão de sensibilização contra a den-

gue, com apoio da Secretaria de Saúde de Pato Branco e a presença de 60 alunos. Na ocasião, os voluntários visitaram as residências com o acompanhamento de agentes de saúde do município e entregaram sacos de lixo e panfletos sobre a dengue, passando informações sobre sintomas e medidas de proteção.

# Pato Branco realiza segunda edição do Open Park

## Assessoria

A Secretaria de Ciência, Tecnologia e Inovação de Pato Branco realiza a segunda edição do Open Park, onde o Parque Tecnológico abre as portas para a comunidade conhecer os projetos desenvolvidos no local, além de apresentar às empresas incubadas, instituições do Conselho Municipal de Ciência, Tecnologia e Inovação e parceiros do ecossistema de Tecnologia e Inovação.

O evento acontecerá entre os dias 1º a 4 de junho. A programação contempla também palestras, workshops, apresentação de projetos, rodadas de negócios, networking e a Feira de Profissões UTFPR.

“O evento tem como objetivo fomentar a visita dos estudantes, empreendedores, empresários e sociedade ao Parque Tecnológico, assim como popularizar e incentivar novos projetos e empreendimentos na área da tecnologia, disseminando conhecimento e atraindo novos talentos”, explica o chefe da seção de projetos da Secretaria, Felipe Catani. Mais de 1,5 mil pessoas participaram da primeira edição.

## Projetos e espaços

- Laboratório de impressão 3D e robótica;
- Espaço maker e espaço gamer;
- Realidade Aumentada;
- Projetos diversas secretarias da Prefeitura Municipal de Pato Branco;

## Programação:

1º de junho (quarta-feira) – 9h às 22h - Visita de alunos da rede estadual de ensino e palestra para os professores e sociedade; Feira de Profissões UTFPR; Food Trucks.

02 de junho (quinta-feira) – 9h às 22h - Visita de alunos da rede estadual de ensino e palestra para os professores e sociedade; Feira de Profissões UTFPR; Food Trucks.

03 de junho (sexta-feira) – 09h às 22h - Visita de alunos da rede municipal de ensino e palestra para os professores e sociedade; Food Trucks; recepção com autoridades locais e representantes de entidades parceiras; palestra sobre Investimentos; apresentação de Startups locais e Coquetel com empresários e convidados.

04 de junho (sábado) – 09h - Café da manhã com visita ao roteiro Tecnológico.

# Trecho da Avenida Tupi será revitalizada

## Assessoria

A Prefeitura de Pato Branco está elaborando projeto para a revitalização da Avenida Tupi, do trecho da Rua Osvaldo Aranha até o elevado da BR 158. Serão cerca de 1,8 km.

“A Avenida Tupi é a principal via do município e possui a maior demanda de fluxo de veículos, interligando vários bairros e pontos importantes, portanto a manutenção e conservação desta são imprescindíveis para possibilitar qualidade de vida e desenvolvimento, proporcionando conforto à população”, salienta o secretário de Engenharia e Obras, Daniel Parcianello.

A equipe de engenharia e obras já está trabalhando na elaboração dos projetos que contemplarão drenagem, sinalização e pavimentação.

Na quarta-feira (18), a equipe de Engenharia e Obras realizou perfurações no trecho para coletar amostras do solo a fim de realizar os ensaios laboratoriais necessários para avaliação do pavimento existente.

A expectativa é concluir esses projetos nos próximos meses e encaminhar para o processo licitatório.

A expectativa é concluir esses projetos nos próximos meses e encaminhar para o processo licitatório.

**COMÉRCIO DE PEÇAS PARA TRATORES LTDA.**

**TRATORMAX**

Há 20 anos atendendo o mercado de máquinas pesadas com tecnologia e confiança

46 3223-1812

Avenida Tupi, 4780  
B. Pinheirinho . Pato Branco/PR

**GIANA DA CLÊ TELLES**

Geriatria RQE 850  
Medicina Interna 4556/94 / CRM-PR 12682

Médica Geriatra Titulada pela SBGG e CFM

(46) 3225.2575 • Fax (46) 3224.2888 . RUA ITABIRA, 1519 • CENTRO • PATO BRANCO

## SISBI certifica mais três empresas de Francisco Beltrão

### Assessoria

Mais três empresas de Francisco Beltrão receberam a certificação do SISBI (Sistema Brasileiro de Inspeção de Produtos de Origem Animal) e agora podem comercializar os seus produtos em todo o Brasil. A entrega da certificação foi feita nesta quinta-feira (19) pelo prefeito Cleber Fontana, pela chefe do núcleo regional da Secretaria de Estado da Agricultura, Denise Chiapetti Adamchuk, dentre outras autoridades e técnicos que orientaram e acompanharam o cumprimento de todas as normas para a certificação.

Uma das contempladas é a Filetagem Santa Clara, localizada na Linha São João, que atua na filetagem de tilápias. A empresa tem capacidade de beneficiar até 3 mil quilos ao dia. O proprietário, Gilberto Monzelewski, informa que a conquista do certificado resultará no aumento da produção e de empregos. Segundo ele, nos próximos dias serão firmados contratos para a venda do produto em outras regiões do País.

A Cooperativa Central da Agricultura Familiar In-



Entrega da certificação foi realizada nesta semana

tegrada do Paraná (COOPAFI), localizada no bairro Marrecas, recebeu a certificação na sua unidade de beneficiamento de ovos e derivados. As poedeiras são criadas em um sistema diferenciado, garantindo o bem estar das aves. De acordo com o presidente da cooperativa, José Carlos Farias, foi implantado um projeto piloto e agora será iniciado o processo de expansão. Na sua visão trata-se de um produto com mercado garantido, bom valor agregado e que funciona como mais uma alternativa de renda para os produtos rurais.

O Frigorífico de Bovinos Santa Bárbara, localizado na Linha Santa Bárbara, também foi certificado. O abatedouro está na ativa

desde 2004 e possui capacidade de até 60 abates ao dia. O proprietário, Edegar Tres, lembra que foram realizados vários investimentos na empresa e a conquista do SISBI vem coroar este crescimento. Ele também prevê expansão nos abates e na geração de empregos.

Participaram da entrega dos certificados, além do prefeito Cleber Fontana e da chefe do núcleo regional da SEAB, Denise Adamchuk, o gerente regional do IDR Paraná, Ericson Fagundes Marx, o secretário municipal de Agricultura, Claudimar de Carli, o secretário de Gabinete, Alaércio Corazza, o médico veterinário Sidney Pasqualetto Júnior, chefe do Serviço de Inspeção Municipal, e os demais integrantes deste setor.

## Coronel Vivida inicia revitalização do Lago Municipal



Previsão de conclusão da obra é de 120 dias

### Redação

redacao@diariosudoeste.com.br

Na última quinta-feira (19), foram iniciadas as obras de revitalização do Parque Urbano Arnaldo Wentz de Moraes, mais conhecido como Lago Municipal, de Coronel Vivida.

Estão previstas, nesta primeira fase, a substituição do piso da pista de caminhada, que hoje é de paver, e passará a ser de asfalto, material propício para a prática segura das atividades físicas

e de lazer para os usuários do espaço.

Além disso, será substituída a iluminação com novas luminárias e será realizada a construção de um estacionamento, com pavimento asfáltico.

Na ação serão investidos R\$ 1.041.133,00, sendo R\$ 960.019,00 através de emenda do deputado federal Ricardo Barros e R\$ 81.114,00 de contrapartida, com recursos próprios da prefeitura.

A previsão de conclusão

da obra é de até 120 dias, período que o espaço estará interditado para visitação e uso.

### Coleta

Nesta semana a Secretaria de Obras, Viação e Urbanismo de Coronel Vivida também iniciou a coleta de lixo reciclável nas comunidades do interior. O município destaca que o lixo precisa ser separado corretamente e bem acondicionado, evitando acidentes e riscos aos coletores.

## Beltrão Rock Culture será em julho

### Assessoria

Depois de dois anos, está de volta em 2022 o Beltrão Rock Culture, em sua 4ª edição. Devido a pandemia, as edições de 2020 e 2021 não aconteceram, mas agora volta com força total. Com promoção e organização da Prefeitura de Francisco Beltrão, através do Departamento de Cultura, o evento está confirmado para os dias 9 e 10 de julho, no Parque de Exposições Jayme Canet Júnior, com entrada gratuita.

De acordo com Vilmar Mazzetto, diretor de Cultura, nas últimas edições participaram cerca de 15 mil pessoas. "Novamen-

te temos a expectativa de atrair um grande público", relata o coordenador. Também informa que em breve serão anunciadas as bandas de rock renomadas e de variedades vertentes que se apresentarão.

Para as bandas beltronenses interessadas em se apresentar no evento, é necessário participar de uma seletiva. Para isso devem acessar o regulamento já disponível no site da prefeitura (www.franciscobeltrao.pr.gov.br), na aba Departamentos - Cultura - Regulamento 4º Beltrão Rock Culture, até dia 1º de Junho, e cumprir as orientações.

## Servidores da saúde participam de qualificação em Vitorino



Evento aconteceu ao longo da sexta-feira (20)

### Assessoria

Atualizar os sistemas de avaliação. Esse foi o objetivo da capacitação que ocorreu durante toda a sexta-feira 20, onde os servidores da equipe de Atenção Primária em Saúde do município de Vitorino foram apresentados ao novo sistema de indicadores de saúde do Ministério da Saúde, o PrevineBrasil. Estiveram presentes representantes do Conselho de Secretarias Municipais de Saúde do Paraná (COSEMS-PR) e da 7ª Regional de Saúde. Segundo a secretária de saúde de Vitorino, Joseane Martarello "é uma capacitação ponderada e de desempenho da equipe. Os indicadores permitem o Ministério avaliar como as equipes aqui no município

estão produzindo, e por conseguinte, encaminhar os recursos necessários".

Os treinamentos frequentes são parte da reestruturação que a equipe da Secretaria de Saúde de Vitorino passa no atual momento. Para Joseane, a prática neste momento vai continuar a mesma, "a diferença é que eles agora saberão repassar os dados de seu trabalho e da realidade que encaram no dia a dia para o sistema", finalizou a secretária.

O programa PrevineBrasil já está em atuação desde o início do ano, com a estagnação da pandemia, com o intuito de fiscalizar através de índices de desempenho, como os recursos são investidos no serviço de saúde, mais precisamente,

na atenção primária. Para o prefeito Marciano Vottri, "é importante pra que nós tenhamos a avaliação dos indicadores e nossos servidores possam saber o que compõe o cálculo para a Estratégia de Saúde da Família", afirmou Vottri.

Mateus Magri, representante do Conselho de Secretarias Municipais de Saúde do Paraná (COSEMS PR), agradeceu a organização realizada pela equipe da 7ª Regional e pela Secretaria de Saúde de Vitorino. "Objetivo hoje é conversar, a ideia é montar uma roda de conversa. Uma capacitação não é você chegar e derramar um monte de informação, e sim ouvir as perguntas e tentar respondê-las", finalizou Magri.

# Agora Prinex é do seu jeito!



Na hora que você escolhe e com o cuidado que sua encomenda precisa: Prinex do seu jeito!

**INFORMAÇÕES:**  
(46) 3025-3940 / (46) 9 1116-8591

**PRINEX**  
do seu jeito!  
Princesa dos Campos

# Divulgado o resultado do concurso para o Censo 2022, do IBGE

## Agência Brasil

O resultado do processo seletivo simplificado (PSS) do Censo Demográfico 2022, do Instituto Brasileiro de Geografia e Estatística (IBGE), foi divulgado sexta (20) pela Fundação Getúlio Vargas (FGV), empresa organizadora do concurso.

Os candidatos para as vagas de recenseador, agente censitário municipal (ACM) e agente censitário supervisor (ACS) devem consultar o resultado no site da FGV.

De acordo com o IBGE, nos casos de empate na nota final foi respeitada a área de trabalho, o município e o estado escolhido, sendo o primeiro critério de desempate, em obediência ao Estatuto do Idoso, garantindo a vaga para quem tem idade igual ou superior a 60 anos completos até o último dia de inscrição. O segundo critério foi a nota na disciplina Conhecimentos Técnicos, seguida da nota em Língua Portuguesa e em Ética no Serviço Público. Todos os critérios de desempate constam do edital do processo seletivo.

## Convocação

Divulgado o resultado final, a próxima etapa será a de convocação e depois os aprovados serão chamados pelo IBGE para realizar treinamento.

De acordo com o órgão, mais de 621 mil pessoas concorreram às vagas distribuídas em 5.297 municípios do país, que se dividem em 206.891 servidores temporários para o Censo, dos quais 183.021 recenseadores, com treinamento pre-



LUCIA RUBINSTEIN/AGÊNCIA BRASIL

Próxima etapa é a convocação e treinamento dos aprovados

visto para 18 a 22 de julho; 18.420 para ACS e 5.450 para ACM, ambos com treinamento previsto de 6 a 15 de junho.

“Os demais candidatos aprovados serão mantidos em lista de espera, podendo ser chamados posteriormente, de acordo com o edital. O treinamento para recenseadores terá caráter eliminatório e classificatório e será realizado pelo IBGE em duas etapas: autoinstrução e presencial”, informou o IBGE.

## Prova

Quem concorreu à vaga de recenseador precisou responder a 50 questões, sendo 10 de Língua Portuguesa, 10 de Matemática, 5 sobre Ética no Serviço Público e 25 de Conhecimentos Técnicos.

Para ACM e ACS foram 60 questões, divididas em 10 de Língua Portuguesa, 10 de Raciocínio Lógico Quantitativo, 5 de Ética no Serviço Público, 15 de No-

ções de Administração / Situações Gerenciais e 20 de Conhecimentos Técnicos.

Para o processo seletivo, os candidatos receberam do IBGE uma apostila de conhecimentos técnicos para que eles tivessem acesso às informações necessárias para responder às questões sobre a operação censitária.

O ensino fundamental completo era o requisito para a vaga de recenseador. O profissional ganha por produção e atuará diretamente na coleta das informações, entrevistando os moradores dos domicílios.

Para ser ACM, que gerencia o trabalho do posto de coleta; e ACS, subordinado ao ACM, tem como principal função orientar os recenseadores durante a execução dos trabalhos de campo; a exigência era ter o ensino médio completo. Os salários são de R\$ 2,1 mil e R\$ 1,7 mil, respectivamente.

## Censo 2022

A estimativa do IBGE é

de que sejam entrevistados cerca de 215 milhões de habitantes, em mais de 70 milhões de domicílios, a partir de 1º de agosto, nos 5.570 municípios do país.

“O Censo revelará as características dos domicílios, identificação étnico-racial, nupcialidade, núcleo familiar, fecundidade, religião ou culto, deficiência, migração interna ou internacional, educação, deslocamento para estudo, trabalho e rendimento, deslocamento para trabalho, mortalidade e autismo. Realizada a cada dez anos, a pesquisa é a principal fonte de referência sobre as condições de vida da população em todos os municípios do país”, informou o IBGE.

# Decreto regulamenta mercado de carbono no país

## Agência Brasil

O governo federal publicou na sexta (20) no Diário Oficial da União (DOU) um decreto para regulamentar as regras do mercado de baixo carbono no país. Ele estabelece procedimentos para a elaboração de planos setoriais de mitigação das mudanças climáticas para diversos setores da economia e também instituiu o Sistema Nacional de Redução de Emissões de Gases de Efeito Estufa. A medida atende a uma determinação da legislação ambiental.

Em vigor desde 2009, a legislação que instituiu a Política Nacional sobre Mudança do Clima diz que cabe ao governo editar norma com os procedimentos para os planos setoriais “visando a consolidação de uma economia de baixo consumo de carbono” para atender metas gradativas de redução de emissões de gases do efeito estufa em decorrência da atividade humana.

Essa política deverá ser aplicada - considerada a especificidade de cada setor - na geração e distribuição de energia elétrica, no transporte público urbano e nos sistemas modais de transporte interestadual de cargas e passageiros.

Além desses setores, ela também tem que ser feita na indústria de transformação e na de bens de consumo duráveis, nas indústrias químicas fina e de base, na indústria de papel e celulose, na mineração, na indústria da construção civil, nos serviços de saúde e na agropecuária.

Segundo o decreto, caberá aos Ministérios do Meio Ambiente e da Economia o papel de propor esses planos com metas gradativas para a redução das emissões, mensuráveis e verificáveis, consideradas as especificidades dos agentes setoriais, levando em conta, dentre outros critérios, os níveis de emissão de gases.

O texto afirma que os setores envolvidos terão um prazo de 180 dias, a partir da publicação do decreto, para indicar “proposições para o estabelecimento de curvas de redução de emissões de gases de efeito estufa, considerado o objetivo de longo prazo de neutralidade climática”. O prazo poderá ser prorrogado igual período.

Ainda de acordo com o texto, os planos deverão ser aprovados por um comitê interministerial que trata da mudança do clima e do crescimento verde.

# Campanha Maio Amarelo chama atenção para transporte seguro

## Agência Brasil

A Rodoviária do Rio, segundo terminal em movimentação de passageiros do Brasil, e mais oito terminais rodoviários do país estão realizando hoje (20), até as 15h, com a participação da Associação Brasileira das Empresas de Transporte Terrestre de Passageiros (Abrati), em parceria com o Serviço Social do Transporte (Sest) e o Serviço Nacional de Aprendizagem do Transporte (Senat) o Dia D da campanha Maio Amarelo com o tema Juntos Salvamos Vidas.

A ação, organizada pelo Observatório Nacional de Segurança Viária, tem ainda o apoio da Confederação

Nacional do Transporte (CNT), da Agência Nacional de Transportes Terrestres (ANTT) e da SOCICAM, empresa especializada em gestão de terminais de passageiros rodoviários e urbanos.

Para marcar o mês da conscientização sobre a segurança no trânsito, a Abrati programou atividades presenciais nas rodoviárias das principais capitais brasileiras. A intenção é reforçar a importância da união entre empresas regulares do transporte rodoviário terrestre e passageiros conscientes e responsáveis para a promoção de uma viagem tranquila e segura. Além do Rio, participam da ação

as rodoviárias de Teresina, Fortaleza, Recife, Salvador, Brasília, São Paulo, de Vitória e de Curitiba.

Os passageiros que passarem pelos terminais vão receber orientações de funcionários das empresas regulares do setor sobre a importância do uso do cinto de segurança durante a viagem e sobre a responsabilidade da escolha pelo transporte regular e oficial. Já para os motoristas, equipes do Sest Senat estão passando informações sobre a importância da direção defensiva, o uso responsável do celular. Eles recebem também material de treinamento e um programa de reciclagem.

## Excursão - Julho 2022

# Aparecida

Saída: Pato Branco / Laranjeiras do Sul: 08/07/2022  
Chegada: 11/07/2022

**R\$ 1100,00**  
EM ATÉ 3x NO CARTÃO

46 3220-7500  
46 99107-0974

**Ônibus Leito Double Decker**

**BRANTUR**  
Sua melhor viagem!

# EM CARTAZ NO CINEMA



## Doutor Estranho: No Multiverso da Loucura

O arco de 'Doutor Estranho no Multiverso da Loucura' gira em torno da Feiticeira Escarlata, que perde o controle dos seus poderes e, por consequência, cria uma realidade alternativa onde tudo é diferente - o que pode explicar o título 'multiverso da loucura'.



## Sua marca ao lado de grandes nomes de Hollywood

Divulgue sua marca em um ambiente sem qualquer interrupção ou distração, tendo o espectador totalmente envolvido com o que é exibido. O tamanho da tela e a qualidade de áudio geram alto impacto no público, assim como o filme, o conteúdo absorvido é maior e com melhor percepção visual.



47 99646-6867

@rzmidias



# Sobremesa entre as preferidas do brasileiro, domingo é Dia do Pudim!

Mariana Salles

mariana@diariosudoeste.com.br

Fácil, versátil e econômico, o pudim é um clássico das sobremesas e, por ser tão especial, tem um dia só dele: 22 de maio. Entre tanta diversidade, a textura única e sabor de casa de vó do pudim de leite são adorados por todas as gerações, fazendo parte das conexões familiares. A principal questão

é: com ou sem furinho?

O pudim vai muito além. Com um leque de opções de preparo, ele pode ir ao fogo ou não, ganhar ingredientes inusitados, ter novos formatos e surpreender a família e os convidados.

Para celebrar essa data e inovar no sabor, separamos 3 receitas de pudim de dar água na boca. Essa é uma comemoração que não pode passar em branco.



## PUDIM DE DOCE DE LEITE

1/2 xícara de açúcar  
1/4 xícara de água  
400 gramas de doce de leite  
3 ovos  
1 copo americano de leite  
1 colher de farinha de trigo

### MODO DE PREPARO

Caramelize uma forma de pudim derretendo o açúcar na forma de pudim. Quando estiver dourado, acrescente a água e espere a mistura homogeneizar. Reserve. Misture todos os ingredientes no liquidificador e despeje na forma caramelizada. Leve ao forno por 35 minutos em banho-maria. Espere esfriar para desenformar.

## PUDIM DE LEITE SEM FOGO

1 lata de leite condensado  
2 caixas de creme leite  
1/2 xícara leite morno  
1 sachê de gelatina sem sabor  
10 colheres de açúcar

### MODO DE PREPARO

Caramelize uma forma de pudim deixando derreter as 10 colheres açúcar até ficar dourado. No liquidificador bata o leite condensado o creme leite. Dissolva a gelatina no leite morno e coloque a mistura no liquidificador, batendo por mais 5 minutos. Coloque na forma por cima da calda caramelizada e leve para gelar. Depois de 2 horas, desenforme e sirva.

## PUDIM DE OVOS E VINHO DO PORTO

275 gramas + 1/2 xícara de açúcar  
1/4 xícara de água  
1 litro de leite integral  
12 ovos  
1 colher de sopa de amido de milho  
4 colheres de sopa de vinho do Porto

### INSTRUÇÕES

Caramelize uma forma de pudim derretendo 1/2 xícara do açúcar na forma de pudim. Quando estiver dourado, acrescente a água e espere a mistura homogeneizar. Reserve. Pré-aqueça o forno a 180°. Ferva o leite e deixe descansar um pouco. Em uma tigela, bata os ovos inteiros com 275 gramas de açúcar e o amido de milho. Derrame 1/4 do leite, em fio, sobre a mistura de ovos, mexendo sempre com um fuê, para temperar os ovos. Quando a tigela estiver quente, misture o restante do leite e não pare de misturar. Por fim, adicione o vinho do porto e mexa novamente. Despeje a mistura na forma do pudim e leve ao forno em banho-maria por cerca de 60 minutos. Depois de assado, retire do forno e deixe esfriar. Só depois desenforme.



# 80 anos de “O Estrangeiro” (Albert Camus)

Izabel Cristina Wagner

A grande estreia de Albert Camus na literatura foi com “O Estrangeiro”, publicado em 1942, três anos antes dos eventos que a contemporaneidade reconhece como o fim da Segunda Guerra Mundial. Verdadeira incógnita a ser desvendada por aqueles que se dispõem a acompanhar os acontecimentos peculiares da narrativa, o livro apresenta características existencialistas e uma preferência pelo absurdo, o incômodo, o estrategicamente irracional que, pelas mãos do escritor, acaba por estabelecer paralelos com a realidade vivenciada por infinitos leitores localizados nos mais variados pontos espaço-temporais.

Lido, refletido e interpretado por nomes como Roland Barthes e Jean-Paul Sartre, “O Estrangeiro” é um convite para o questionamento e exercício da consciência crítica do leitor. Por meio de desconexões entre a vida incompleta de um protagonista que comparece ao funeral da mãe - a quem pouco ou nada pranteia - observamos seu aparente distanciamento emocional perante as pessoas mais próximas ao seu círculo de convivência. Em suas relações interpessoais, reconhecemos uma carência para o questionamento não apenas dos tipos que o cercam, mas também para as decorrências de sua associação com tais personalidades. Por fim, na passividade com que assimila a crueldade do universo que o cerca, trilhamos um caminho de encontros e desencontros que culminam nas consequências da aptidão, intencionalidade e confusão do protagonista após assassinar um árabe.

Nos eventos inusitados desta obra-prima de Camus, percebemos a consolidação de um protagonista inconsequente, algo que o filósofo alemão Hans Jonas (“O princípio de responsabilidade”, 2006) classificaria como uma carência de exercício, ou mesmo a constituição do Princípio de Responsabilidade individual. Deste modo, a narrativa nos leva a indagar acerca de quem, efetiva e verdadeiramente, se define como estrangeiro em “O Estrangeiro”.

Delineado por meio da exposição de comentários expressos por um narrador-protagonista, o personagem Meursault narra a partir de “um centro fixo, limitado quase que exclusivamente às suas percepções, pensamentos e sentimentos”, dados que caracterizam o narrador em primeira pessoa como observa Lígia Chiappini Moraes Leite em “O foco narrativo” (1989). O narrador-protagonista de Camus, embora informe o leitor acerca dos eventos, relacionamentos, escolhas e peculiaridades de sua trajetória de vida, parece distanciar o leitor de seu passado, anseios, dores e essência, desafiando a consolidação de uma compreensão de sua psicologia e definindo ares de mistério com relação a tudo aquilo que se interliga a sua história. Uma vez que restringe as sensações do leitor às do personagem, sua percepção da sucessão de eventos narrativos às percepções dos eventos presenciados, seu conhecimento dos detalhes e elementos constituintes da realidade ficcional aos relatos, confiáveis ou não, a compreensão das nuances deste narrador-protagonista se transformam em desafio interpretativo, verdadeiro ato reflexivo que busca ordenar uma sucessão de fatos a fim de serem formuladas respostas aos questionamentos que, talvez, nunca serão solucionados.

Do recebimento da informação acerca do falecimento da mãe até a chegada da sentença proferida pelo sistema de justiça francês, a narração agrega observações das situações à exposição de opiniões e sentimentos íntimos do protagonista. Opiniões e sentimentos tais que se tratam estritamente

de aqueles que Meursault gostaria que soubéssemos. De tal modo, na medida em que avança pelas páginas do livro, o leitor nunca encontrará a oportunidade de compreender, completa e claramente, os mais sombrios espaços da mente do personagem, nunca acessando aquilo que não anseia ou aceita que conheçamos. Tal característica se exemplifica sutilmente, por meio de digressões, círculos percorridos pelo personagem ao apontar meras frações dos sentimentos, pensamentos e opiniões acerca de sua realidade. Exemplo disso está no percurso trilhado por Meursault em direção ao funeral, quando observa que “o céu estava cheio de manchas vermelhas. E o vento, que passava por cima delas, trazia um cheiro de sal. Era um belo dia que se anunciava. Havia muito tempo que não ia ao campo e sentia o prazer que teria em passear, se não fosse por mamãe.”

Como um grão de areia posto em constante movimento, as interconexões da realidade ficcional de Meursault, bem como sua passividade, apatia e tendência por possibilitar que os desígnios de terceiros se transformem em suas próprias escolhas, a tempestade caótica do mundo perpassa a existência do protagonista. Na medida em que frases se transformam em parágrafos e parágrafos se transformam em capítulos, o personagem é impulsionado de um lado para outro, efetivando pouquíssimos esforços de questionamento ou tomada de decisões, localizando-se à margem de seu próprio protagonismo, distanciando-se de sua própria vida. Estranho para o mundo, para a sociedade que o cerca e, no desfecho do romance, para si mesmo, ele segue o fluxo, percebendo luzes de direção apenas por meio de olhos acostumados à escuridão, às sombras de uma facilidade proporcionada pela inatividade.

Ainda que os últimos parágrafos de “O Estrangeiro” expressem a filosofia de Meursault perante a existência, possibilitando, senão a justificativa, a compreensão de seu posicionamento em relação aos eventos da narrativa, ele não deixa de se definir como uma incógnita para o leitor, demonstrando ser, também ele um estrangeiro, alguém estranho a si mesmo, à sociedade e à própria realidade que o cerca. Neste ponto, encontramos diversas passagens que delineiam a estranheza e apatia do personagem. Porém, em meio a tantos exemplos, talvez o de maior simplicidade e impacto seja aquele que demonstra sua atitude perante a oferta de mudança de vida. Ao receber a oportunidade de uma promoção no emprego, Meursault responde com um categórico “no fundo tanto fazia [...] Respondi que nunca se muda de vida; que, em todo caso, todas se equivaliam, e que a minha aqui não me desagradava em absoluto”.

Personagem de natureza, Meursault segue além da apresentação superficial. Neste sentido, Antonio Candido (“A personagem de ficção”, 1968) ressalta que a narrativa tende a delimitar tais personagens por meio da exposição dos elementos íntimos que definem seu ser. O conceito de personagem de natureza, contudo, é ampliado e complementado com a construção de um personagem esférico, cujas “características se reduzem essencialmente ao fato de terem três, e não duas dimensões; de serem, portanto, organizadas com maior complexidade”. A construção complexa e tridimensional de Meursault, seguindo os preceitos de um personagem de natureza, ou esférico, portanto, justifica o mistério por trás da compreensão do protagonista, definindo a estranheza que sentimos ao acompanhá-lo.

Meursault vive, mas sua existência não se encaixa. Como uma espécie de peça sobressa-

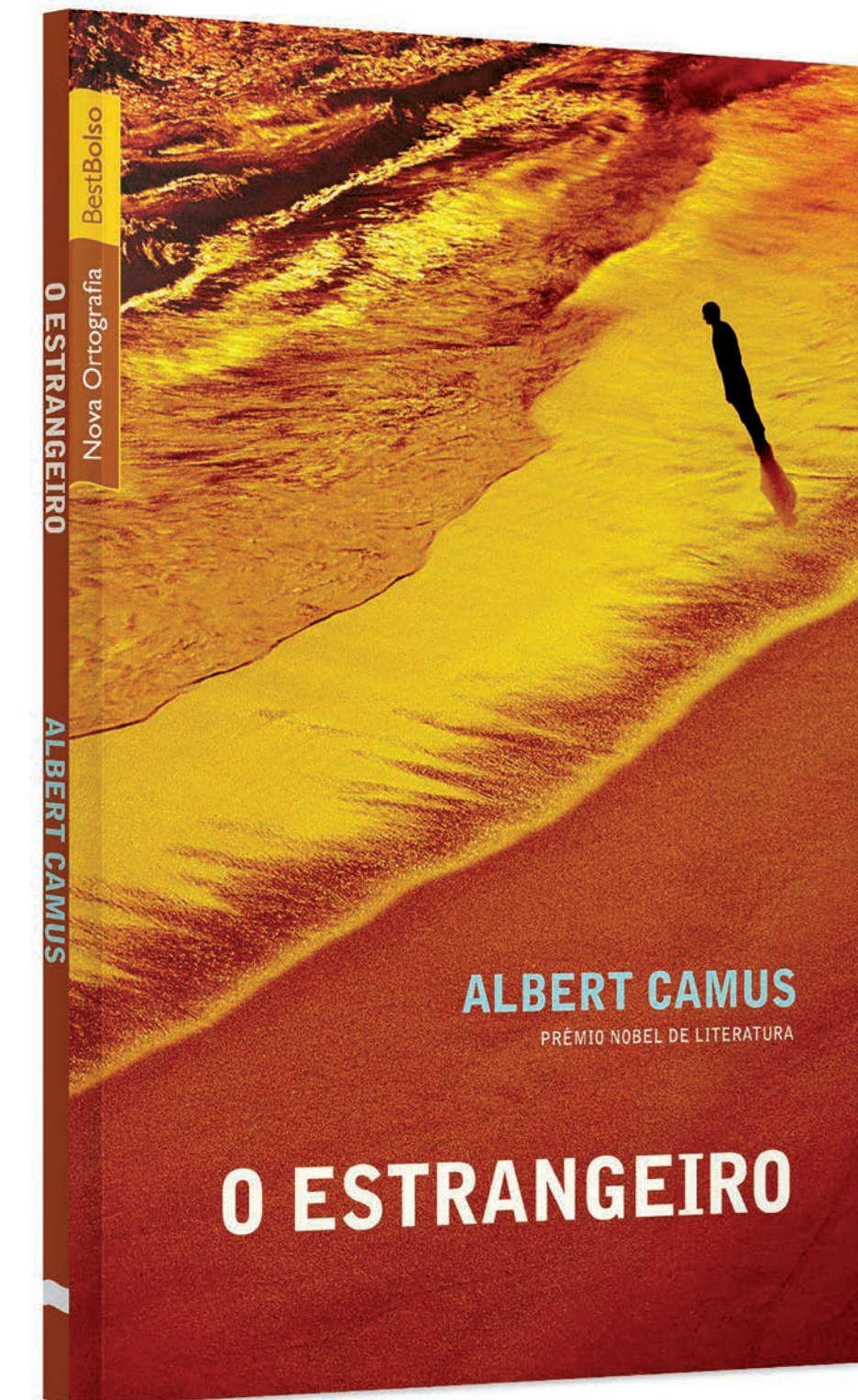

lente de uma máquina que funciona completa e perfeitamente, ele não pertence a si, à sociedade e ao mundo. Estranho até mesmo para os cômodos do próprio lar, expressa claramente tais sentimentos de não pertencimento, relatando que, após a mudança da mãe para o asilo, algo cômodo se transformou em “grande demais para mim, e tive que transportar a mesa da sala de jantar para o quarto. Vivo apenas neste quarto, entre cadeiras de palha um pouco afundadas, o armário, cujo espelho está amarelecido, a cômoda e a cama de latão. O resto está abandonado”.

Vivendo sem viver, Meursault ressignifica a ideia de que, segundo Candido, “a personagem deve dar a impressão de que vive, de que é como um ser vivo. Para tanto, deve lembrar um ser vivo, isto é, manter certas relações com a realidade do mundo, participando de um universo de ação e de sensibilidade que se possa equiparar ao que conhecemos na vida”. Estranha ao leitor o fato de ele viver de maneira passiva e apática, ressaltando a vida que pulsa em suas veias ao mesmo tempo em que evoca a inércia do inanimado. Sua recusa em questionar, em posicionar-se contra ou a favor, em delimitar seu caminho por si mesmo e não pelos outros, transforma Meursault em incógnita. O protagonista que assassina um árabe (um estrangeiro) é tão ou mais estrangeiro em sua essência pe-

rante a existência que parece oferecer uma dentre tantas respostas para as perguntas levantadas quando da leitura do livro.

Por fim, retomando a perspectiva de Hans Jonas acerca da carência de um Princípio de Responsabilidade quando da consolidação da essência de Meursault, reflete-se e conclui-se que a fim de que “algo me atinja e me afete de maneira a influenciar minha vontade é preciso que eu seja capaz de ser influenciado por esse algo. Nosso lado emocional tem de entrar em jogo. E é da própria essência da nossa natureza moral que a nossa inteligência nos transmita um apelo que encontre uma resposta em nosso sentimento. É o sentimento de responsabilidade”.

Uma vez que o protagonista pouco é afetado pelo mundo, por si mesmo ou pelas ações das pessoas que o cercam, pouca influência o mundo terá em suas vontades, posicionamentos e direcionamentos. É por esse motivo que se distancia da realidade, demonstrando indiferença a tudo e todos. É por esse motivo, também, que a sentença proferida em seus últimos momentos arre-mata tão bem as incógnitas semeadas pela narrativa. Afinal, segundo as próprias palavras de Meursault, “[...] esvaziado de esperança, diante desta noite carregada de sinais e de estrelas eu me abria pela primeira vez à terna indiferença do mundo”.

WWW.SIMEPAR.BR

PATO BRANCO

F. BELTRÃO ☁ 18°/5°

MÁX.  
18°  
MIN.  
5°



CURITIBA ☁ 18°/7°

CASCADEL ☀ 18°/6°

LONDRINA ☀ 20°/6°

☁☁☁ PROBABILIDADE DE CHUVA 60% | 10mm

LUA

ESTAÇÃO

TELEFONES ÚTEIS



MINGUANTE

OUTONO

POLÍCIA 190  
BOMBEIROS 193  
SAMU 192

**PALAVRAS CRUZADAS DIRETAS**

www.coquetel.com.br

© Revistas COQUETEL

Criatura do Labirinto (Mit.)	A ele Portugal esteve submetido entre 1580-1640 (Hist.)	Página (abrev.)	Entre, em italiano	Relativo ao antigo Irã	A 2ª nota (Mús.)	Setor alimentar que segue as regras da lei judaica	Molusco brasileiro (Zool.)
Inclinação apenas para o que traz vantagem pessoal (pej.)						Já (?): acabou (gíria)	
Falecer					(?) - bull, raça canina de porte atlético		Coefficiente de Rendimento (sigla)
Habilidades		Separa (uma briga)					
A carne no carpaccio		Hiato de "baeta"		Trecho da viagem	Enormes (fem.)		(?) e duende: anões lendários
						Antigo estado da Guanabara (sigla)	
Lateral (?), posição de Fagner (fut.)			Prenome do poeta Camões	Cidade japonesa	Pedra, em tupi		
Embarcações comuns em passeios turísticos		Lácteo (?), Kis, atriz de "O Rebu"					Jorge (?), repórter esportivo da ESPN
						Pouco provável (a possibilidade)	
"Como Nossos (?)", sucesso de Elis				Semideus (Mit.)	Revista em quadrinhos		
							"Yes, We (?)", slogan de Obama (EUA)
Terapia corporal			Vento quente do Norte da África				
Estado dos EUA							
Conterânea de Nelson Mandela			Letra símbolo do real (Fin.)	Ser o (?): ser o líder	Vitamina do camu-camu		

BANCO 3/can — ita — pit — tra. 4/kani. 6/nícola. 13/mercado kosher.

65

**RADICCI**

iotti



**NOVELAS**

Além da Ilusão

Davi se arrepende de ter se envolvido com Iolanda. Isadora não deixa Nelsinho se aproximar dela. Eugênio decide ficar com Úrsula. Isadora volta para a casa de Arminda. Francisco e Margô se beijam. Benê e Fátima recriminam Olívia por causa de Tenório. Úrsula conta para Joaquim que ela e Eugênio estão juntos. Isadora decide sair com Nelsinho, e Arminda alerta Rafael. Isadora quebra a vidraça de uma sorveteria na companhia da turma de Nelsinho. Abílio pede Augusta em casamento. Úrsula conta a Violeta que está com Eugênio. Delegado prende Isadora e a turma de Nelsinho.

Quando Mais Vida, Melhor!

Neném tenta confortar Paula. Guilherme conta sobre sua desconfiança para Flávia. Paula decide aceitar ser amiga de Neném. Roni se enfurece com Cora. Rose discute com Neném. Flávia grava um vídeo para a filha com a ajuda de Guilherme. Roni expulsa Cora da Pulp Fiction. Tina e Tigrão se beijam. Carmem e Paula bebem juntas no bar de Gabriel. Flávia conversa com Ingrid. Edson tenta voltar para a casa de Nedda. Joana tenta convencer Guilherme a fazer um exame para confirmar sua suspeita. Cora se une a Tucão. Flávia, Neném e Paula procuram Guilherme.

Pantanal

Ari avisa a José Leônício que o avião de Madeleine desapareceu. Guta desconfia de que Maria Bruaca sabe da outra família de Tenório. Depois de uma semana, os destroços do avião de Madeleine são encontrados. José Leônício avisa a Irma que não há chances de Madeleine ter sobrevivido. Tadeu e Trindade se tratam com hostilidade. Guta tenta convencer Tenório a contar a verdade para Maria Bruaca. Irma se sente culpada pela morte de Madeleine. Alcides conta a Juma o porquê de Tenório ser responsável pela morte dos pais da jovem. Alcides orienta Juma a investigar a verdadeira origem de Muda. Maria Bruaca se nega a dormir com Tenório.

**HORÓSCOPO**

ÁRIES 21/03 A 20/04

Início de um novo ciclo anual na sua vida. Plena vitalidade física e confiança em si mesmo. Período favorável para desenvolver atividades que digam respeito as suas motivações mais profundas. Procure evitar excessos alimentares.

TOURO 21/04 A 20/05

Boas coisas deverão acontecer hoje para você. O planeta Vênus vai lhe oferecer excelentes chances de conseguir realizar o que pretende principalmente as que vem planejando desde que há muito.

GÊMEOS 21/05 A 20/06

Novas perspectivas de êxito vão se abrir diante de você. Evite desgastar-se, aborrecer-se ou irritar-se por questões de pequena monta. O fluxo astral ainda não é totalmente bom para você.

CÂNCER 21/06 A 20/07

Hoje poderá elevar-se no plano social, quer pelo que fizer, quer pela colaboração que poderá receber de pessoas amigas e compreensivas. Novos conhecimentos e alegrias estão em perspectiva. Este é o seu melhor período do ano.

LEÃO 22/07 A 22/08

Os excessos de prazer, estimulantes e de trabalhos que requerem grande concentração e capacidade mental, não serão de todo favoráveis hoje. Bom fluxo, todavia, aos negócios iniciados anteriormente.

VIRGEM 23/08 A 22/09

O planeta Vênus lhe promete um dia dos mais favoráveis. Fará bons negócios, bons planos com relação ao futuro e contatos pessoais, ótimas relações social, sentimental e amorosa. Aproveite.

LIBRA 23/09 A 22/10

Mudanças na vida cotidiana, podendo alterar horários, modo de agir e de se comunicar com o ambiente e as pessoas. Época favorável para o início de atividades intelectuais que aperfeiçoem sua mente. Pequenos passeios tenderão a ter sucesso e a serem agradáveis.

ESCORPIÃO 23/10 A 21/11

Procure agir de forma dinâmica e com mais tato, sem impor sua autoridade. A pessoa amada está merecendo maior atenção da sua parte. No trabalho, aja com mais vontade. Aguarde notícias e benefícios.

SAGITÁRIO 22/11 A 21/12

Disposição tranquila e excelente estado mental para entabular novas coisas visando sua melhora geral. A elevação da personalidade será o ponto máximo de seu sucesso. Melhora da saúde, mas não descuide.

CAPRICÓRNIO 22/12 A 20/01

Evite prejudicar sua saúde, não cometendo excessos na alimentação ou com bebidas alcoólicas. Não confie demais em subordinados e em estranhos. Sucesso pessoal e a evolução da personalidade serão evidentes.

AQUÁRIO 21/01 A 19/02

Poupar as suas economias, a fim de conseguir a casa própria que tanto sonha e deseja, será o mais importante a fazer agora. Por outro lado, o fluxo será dos melhores para compra de bens móveis e imóveis.

PEIXES 20/02 A 20/03

Cuidado neste dia, para não perder a confiança das pessoas que são extremamente importantes para você. Lucros através do conjugue ou associações estão previstos e o trabalho renderá o necessário para deixá-lo feliz.



**CONHEÇA CANCÚN**  
com quem tem **EXPERTISE** no turismo receptivo para **BRASILEIROS!**

PACOTES - PASSEIOS - ACESSORIA - CASAMENTOS  
ROTEIROS PERSONALIZADOS - ATENDIMENTO 24H  
TURISMO RECEPTIVO PARA BRASILEIROS

**Tio Nenê Tours**  
A sua casa em Cancún!

**TODO O UNIVERSO DE MAGIA DA LUCCAS TOON PARA VOCÊ COLECIONAR E SE DIVERTIR**

**JÁ NAS BANCAS!**

Ediouro

© 2021 Lucas Neto Studios

**Solução**

V	N	A	C	I	R	F	V	T	N
T	V	I	B	O	I	H			
O	J	O	H	I	S	N			
C	M	E	G	V	S	S	V	M	
I	O	R	H	S	I	V	P		
N	W	S	V	N	C	S	E		
	O	S	O	L	E	T	E		
I	N	A	K	W	O	O			
B	G	O	L	I	E	H	I	D	
W	V	D	I	V	E	R	C		
V	T	R	I	V	V	E			
N	E	C	S	V	T	A	P	A	
R	C	R	R	E	R	O	M		
E	S	S	E	R	E	N	I		
S		M	P						

# Startups podem obter crédito para acessar soluções tecnológicas

## Agência Brasil

O Serpro, estatal do governo federal que é a maior empresa pública de tecnologia do mundo, está com edital aberto para apoiar o modelo de negócios de startups brasileiras do setor de inovação. O programa Serpro Booster seleciona empresas nascentes de tecnologia e oferece créditos para que elas acessem algumas das melhores soluções tecnológicas de administração de dados públicos do país.

De acordo com Carlos Alexandria, gerente de Prospecção de Oportunidades Inovadoras do Serpro, a ideia é fomentar o ecossistema empreendedor e de inovação no Brasil. "O objetivo é, além de alavancar os negócios da empresa com a venda de produtos que ajudem as startups a obter melhores soluções inovadoras para o país, buscar ideias inovadoras que estejam alinhadas com o que esse mercado realiza. O Serpro é um incentivador do empreendedorismo e da inovação nacional", afirmou.

Os benefícios incluem cotas de acesso a programas como o Datavalid, que consulta as bases originais de governo para validar as informações e fazer a verificação dos dados ou imagem enviados por um interessado através de uma API, sigla que designa um conjunto de protocolos utilizados por desenvolvedores para a integração de plataformas.

# Confiança do empresário industrial recua 0,3 ponto percentual em maio

## Agência Brasil

O Índice de Confiança do Empresário Industrial (Icei) recuou 0,3 ponto percentual em maio, passando de 56,8 pontos em abril, para 56,5 em maio. Os dados foram divulgados na sexta-feira (20) pela Confederação Nacional da Indústria (CNI).

De acordo com a CNI, o índice variou de maneira distinta entre os diferentes setores industriais. Dos 29 setores analisados, 14 demonstraram aumento da confiança no mês e 13 apresentaram recuo na confiança. Em dois setores, a confiança dos empresários permaneceu neutra.

O Icei varia de zero a 100 pontos. Valores acima de 50 pontos indicam que o grau de confiança empresarial é maior e mais disseminado. Quanto mais próximo de zero, menor a confiança.

Em maio, os setores mais confiantes

foram os de manutenção, reparação e instalação de máquinas e equipamentos, que atingiu 60,3 pontos; seguida do de biocombustíveis (60,2); produtos farmacêuticos e químicos (60,1); produtos diversos (59,8); e extração de minerais não metálicos, que fechou em 59,5 pontos.

Os setores que apresentaram maior queda na confiança foram os de produtos de borracha, com 50,6 pontos; produtos de limpeza, perfumaria e higiene pessoal (52,2); produtos têxteis (53); equipamentos de informática, produtos eletrônicos e outros (53,1); além do setor de couros e artefatos de couro, que ficou com 55.

Os dois setores em que a confiança empresarial não variou foram: confecção de artigos do vestuário e acessórios, e produtos de madeira.

## Recorde regional

Segundo a entidade, o índice também teve resultados distintos nas regiões do Brasil. De abril para maio, o indicador avançou nas indústrias do Centro-Oeste (de 57,6 para 58) e do Sul (de 55,5 para 56,1); manteve-se estável no Nordeste (em 57,1); e caiu Sudeste (de 55,8 para 55,5) e no Norte (de 60,1 para 58,5). A CNI ressaltou que o resultado para maio demonstra que a indústria "como um todo segue confiante", uma vez que, apesar do contraste regional e setorial, a confiança permaneceu acima da linha dos 50 pontos em todos os 29 setores. Para a elaboração do levantamento foram ouvidas 2.251 empresas, sendo 893 pequeno porte, 815 médio porte e 543 de grande porte, entre os dias 2 e 10 de maio.

# Indicadores Econômicos

## BOVESPA 20/05/22

**ÍNDICE BOVESPA**  
**▲ Alta: 1,39%** **108.487 pontos**  
 Volume negociado: R\$ 27,84 bilhões

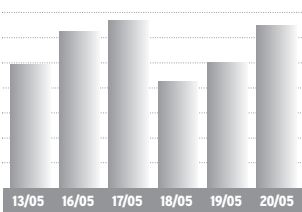

Ações	%	R\$
Petrobras PN	+1,93%	34,83
Vale ON	+1,77%	81,26
ItaúUnibanco PN	+1,25%	25,13
Bradesco PN	+1,34%	19,67
Magazine Luiza ON	-1,61%	3,67
IR Brasil ON	+6,56%	2,60
Ecorodovias ON	+5,48%	6,74
Meliuz ON	-5,34%	1,95

BOLSAS NO MUNDO	%
Dow Jones	+0,03
Londres	+1,19
Frankfurt	+0,72
Tóquio	+1,27

## OURO - BM&F

20/05 R\$ 285,50/grama -1,55%

## IR

BASE (R\$)	Alíquota	Parc. a deduzir
Até 1.903,98	-	-
De 1.903,99 até 2.826,65	7,5	142,80
De 2.826,66 até 3.751,05	15	354,80
De 3.751,06 até 4.664,68	22,5	636,13
Acima de 4.664,68	27,5	869,36

**Deduções:** a) Assalariados: 1-R\$ 189,59 por dependente; 2 - pensão alimentícia; 3 - contribuição à Prev. Social; 4 - R\$ 1.903,98 por aposentado a partir de 65 anos; 5 - contribuições à previdência privada e aos Fapi pagas pelo contribuinte; b) **Carne Leão:** itens de 1 a 3 mais as despesas escrituradas no livro-caixa.

## SELIC/IR

**IR 2021** - A oitava parcela do Imposto de Renda 2021 (base 2020) venceu em 30/12, com a incidência de taxas de juros Selic de 3,62%.

MÊS	TAXA SELIC	MÊS	TAXA SELIC
Set/21	0,44%	Nov/21	0,59%
Out/21	0,49%	*Dez/21	1,00%

\*No mês corrente a Selic é sempre 1,00%

Indicadores Econômicos: elaboração da agência **Dossiê: Dinheiro**. Fone: (41) 99632-7866

## CÂMBIO 20/05/22

**DÓLAR COMERCIAL**  
**▼ Baixa: 0,87%** Var. maio: **-1,40%**  
 Compra R\$ 4,873  
 Venda R\$ 4,874

**DÓLAR PTAX (Banco Central)**  
**▼ Baixa: 0,86%** Var. maio: **+0,84%**  
 Compra R\$ 4,8771  
 Venda R\$ 4,8777

**DÓLAR PARALELO**  
**▼ Baixa: 0,95%** Var. maio: **-1,89%**  
 Compra R\$ 4,77  
 Venda R\$ 5,19

**DÓLAR TURISMO**  
**▼ Baixa: 0,96%** Var. maio: **-1,90%**  
 Compra R\$ 4,77  
 Venda R\$ 5,17

## ÍNDICES DE INFLAÇÃO

Índices em %	nov	dez	jan	fev	mar	abr	ano	12m
INPC (IBGE)	0,84	0,73	0,67	1,00	1,71	1,04	4,49	12,47
IPCA (IBGE)	0,95	0,73	0,54	1,01	1,62	1,06	4,29	12,13
IPCA-15 (IBGE)	1,17	0,78	0,58	0,99	0,95	1,73	4,31	12,03
IPC (FIPE)	0,72	0,57	0,74	0,90	1,28	1,62	4,61	12,26
IGP-M (FGV)	0,02	0,87	1,82	1,83	1,74	1,41	6,98	14,66
IGP-DI (FGV)	-0,58	1,25	2,01	1,50	2,37	0,41	6,44	13,53
IPA-DI (FGV)	-1,16	1,54	2,57	1,94	2,80	0,19	7,69	14,52
IPC-DI (FGV)	1,08	0,57	0,49	0,28	1,35	1,08	3,23	10,61
INCC-DI (FGV)	0,67	0,35	0,71	0,38	0,86	0,95	2,93	11,52

## REAJUSTE ALUGUÉIS

Índice	mar	abr	mai
INPC (IBGE)	1,1080	1,1173	1,1247
IPCA (IBGE)	1,1054	1,1130	1,1213
IGP-M (FGV)	1,1612	1,1477	1,1466
IGP-DI (FGV)	1,1535	1,1557	1,1353

## PREVIDÊNCIA

Venc.: empresas 20/05, pes. físicas 16/05, emp. domésticos 06/05. Atraso gera multa 4% a 100% + juros.

### Empresário/empregador

Contribui com 11% sobre o pró-labore, entre R\$ 1.212,00 (R\$ 133,32) e R\$ 7.087,22 (R\$ 779,59), através de GPS

### Autônomo

1) Quem só recebe de pessoas físicas: recolhe por carnê 20% sobre os limites de R\$ 1.212,00 (R\$ 242,40) a R\$ 7.087,22 (R\$ 1.417,44).

2) Quem só recebe de pessoas jurídicas: a empresa recolhe 11% sobre o máximo de R\$ 7.087,22 (R\$ 779,59) e desconta do autônomo

3) Quem recebe de jurídicas e físicas: desconto de 11% sobre as jurídicas, até R\$ 7.087,22 (R\$ 779,59). Se não atingir este teto, recolhe 20%, via carnê, sobre a diferença até R\$ 7.087,22.

4) Aut. especial: sobre R\$ 1.212,00, recolhe 5% (donas de casa, Lei 12.470/2011) ou 11% (demais especiais), mas a aposentadoria é por idade.

## POUPANÇA, TR 20/05/22

**EURO**  
**▼ Baixa: 1,14%** Var. maio: **-0,67%**  
 Compra R\$ 5,1492  
 Venda R\$ 5,1504

**EURO TURISMO**  
**▼ Baixa: 1,26%** Var. maio: **-1,80%**  
 Compra R\$ 4,95  
 Venda R\$ 5,47

**OUTRAS MOEDAS X REAL**  
 lene R\$ 0,0382  
 Libra esterlina R\$ 6,09  
 Peso argentino R\$ 0,041

**US\$ 1 É IGUAL A:**  
 lene 127,87  
 Libra esterlina 0,80  
 Euro 0,95

## OUTROS INDICADORES

	mar	abr	mai
TJLP (%)	6,08	6,82	6,82
Sal. mínimo	1.212,00	1.212,00	1.212,00
FGTS (%)	0,2466	0,2466	0,2466
UPC	23,54	23,54	23,54
TAXA SELIC ANUAL:	12,75%		

## COMPETÊNCIA ABRIL

	mar	abr	mai
PAR/m2	MAR	ABR	%m %ano %12m
Paraná	2.030,84	2.046,29	0,76 2,15 13,27
Norte	2.023,13	2.042,71	0,82 5,35 11,52
Noroeste	2.020,99	2.034,52	0,67 3,09 17,52
Oeste	2.074,11	2.093,58	0,94 2,58 13,87

### Facultativo

Contribui com 20% sobre qualquer valor entre R\$ 1.212,00 (R\$ 242,40) a R\$ 7.087,22 (R\$ 1.417,44), por carnê

### Empregados - taxas de desconto

Até um salário mínimo (R\$ 1.212,00)	7,5%
De R\$ 1.212,01 a R\$ 2.427,35	9%
De R\$ 2.427,36 a 3.641,03	12%
De R\$ 3.641,04 a R\$ 7.087,22	14%

COMO EFETUAR O CÁLCULO: é preciso calcular o valor da taxa para cada intervalo de salário, e depois somar os valores obtidos.

**EMPREGADOR** Pessoas físicas e empresas não optantes do Simples pagam uma taxa de 12%

### SALÁRIO FAMÍLIA 2021

Salários até R\$ 1.503,25 51,27

# Mercado Agropecuário

## LOTES - ATACADO 20/05/22

SOJA - saca 60kg	PRAÇA	R\$	SEM	30 d.
Paranaguá	196,50	-1,3%	4,0%	
Ponta Grossa	192,00	0,0%	4,3%	
Maringá	189,00	-1,0%	3,3%	
Cascavel	190,00	-0,5%	3,8%	
Sudoeste	191,00	-1,5%	3,8%	
Guarapuava	189,00	-1,6%	3,8%	

TRIGO - saca 60kg	PRAÇA	R\$	SEM	30 d.
Curitiba	107,00	0,0%	-4,5%	
Ponta Grossa	102,00	0,0%	-4,7%	
Maringá	98,00	0,0%	-3,9%	
Cascavel	100,00	0,0%	-2,0%	

1 - preço médio no MS, unidade de 8 a 12 meses; 2 - média à vista da arroba no Estado de SP; 3 - valor à vista saca 60kg posto SI Capital, arábica, bica corrida, tipo 6; 4 - em pluma, cent/R\$ por libra peso (453 gr), posto SP Capital.

Soja, milho e trigo: fonte Dossiê: Dinheiro; Cepea/Esalq; mais informações em [www.cepea.esalq.usp.br](http://www.cepea.esalq.usp.br)

## PREÇO AO PRODUTOR 20/05/22

Produto	unidade	média PR - R\$	var. diária	var. 7 dias	var. 30 dias	F Belt. R\$	Pato B. R\$
SOJA	saca 60 kg	180,01	0,4%	-1,0%	3,5%	182,00	182,00
MILHO	saca 60 kg	82,40	-0,3%	0,2%	4,5%	84,00	85,00
TRIGO	saca 60 kg	100,61	-0,3%	2,6%	7,4%	102,00	100,00
FEIJÃO CAR.	saca 60 kg	405,87	-2,0%	17,1%	27,3%	-	330,00
FEIJÃO PRETO	saca 60 kg	212,44	1,4%	1,4%	-14,0%	-	200,00
BOI GORDO	arroba, em pé	301,69	-0,4%	-1,8%	-2,2%	300,00	305,00
SUÍNO	kg, vivo	5,32	0,0%	-5,8%	0,4%	5,00	4,50
ERVA MATE	arroba	24,52	0,0%	-0,4%	0,5%	-	22,00

Fonte: Sima/Deral/Seab. Os preços nas praças referem-se aos valores "mais comuns" apurados

## MERCADO FUTURO 20/05/22

BOLSA DE CHICAGO (CBOT)					MILHO - US\$cents por bushel (25,4 kg)				
Cont.	FECH.	*DIF.	1 SEM.	1 MÊS	Cont.	FECH.	*DIF.	1 SEM.	1 MÊS
SOJA	1.705,25	14,75	3,6%	-0,7%	SOJA	778,75	-4,50	-0,3%	-3,9%
ago/22	1.641,75	11,25	2,9%	-1,2%	set/22	747,00	-3,50	-1,4%	-2,5%

## BOLSA DE NOVA YORK (NYBOT) 20/05/22

CAFÉ - US\$cents/libra peso (0,453 kg)					ALGODÃO - US\$cents/libra peso (0,453 kg)				
Cont.	FECH.	*DIF.	1 SEM.	1 MÊS	Cont.	FECH.	*DIF.	1 SEM.	1 MÊS
CAFÉ	215,85	-2,85	0,9%	-1,6%	ALGODÃO	142,27	-5,43	-2,0%	2,4%
set/22	216,00	-2,80	0,9%	-1,6%	out/22	131,78	-3,19	-2,2%	2,9%

\*Diferença s/ dia anterior. 1,00 ponto = US\$ 0,01 na soja, milho e trigo e US\$ 1,00 no farelo

\*Diferença s/ dia anterior. 1,00 ponto = US\$ 0,01 no café e algodão.

# DIÁRIO DO SUDOESTE

## 46 - 3220 - 2066

## artigo

## Credibilidade e confiança

Um provérbio diz que quando alguém mente uma vez ele não merece crédito mesmo falando a verdade. Na vida, muitas vezes não se trata de mentiras no sentido próprio, isto é, de afirmações falsas, mas simplesmente de enfeitar as coisas, torná-las inofensivas, ocultar informações ou não tratar de forma honesta com a verdade. Muitas pessoas fazem isso e perdem a credibilidade. Essa conduta pode rapidamente pôr em risco a credibilidade e a credibilidade é indispensável a uma liderança eficiente e mais tarde, se a pessoa agir assim, não será fácil reconstruir sua credibilidade. Por isso, o cuidado na comunicação é de fundamental importância. Podem ser úteis os seguintes princípios: jamais falar mal a respeito de pessoas ausentes ou sobre pessoas ausentes, só falar valorizando-as. Muitas vezes se pode observar que quem gosta de falar mal sobre quem está ausente, na sua presença fala de uma forma completamente diferente. Essa conduta é um caminho seguro para acabar com a credibilidade.

A coragem de fazer uma crítica direta faz com que as pessoas se tornem merecedoras de crédito. A desvantagem de você sentir-se mal no momento em que está recebendo a crítica, será recompensada ou compensada de muitas outras maneiras depois. Quem faz crítica direta é considerado como uma pessoa

sincera. A pior coisa é criticar quando a pessoa não está e depois, diante dela, não falar a verdade. Quando a crítica é feita de imediato e sem rodeios, provoca um bom clima nos relacionamentos e a crítica sempre estará voltada apenas para a conduta que não está em ordem e não para as pessoas. Uma coisa é criticar um comportamento e outra coisa é criticar a pessoa.

A credibilidade cresce na medida em que também os coordenadores admitem seus próprios erros sem pretender camuflar suas deficiências. Admitir as próprias deficiências, ao mesmo tempo torna a pessoa mais tolerante em relação às fraquezas dos colaboradores. As pessoas nas quais podemos confiar constituem uma bênção. Elas trazem segurança e tranquilidade mesmo nas situações difíceis. Por isso, caro leitor, cuidemos para manter a credibilidade e confiança das pessoas. Quem perde isso, perde muito.

PADRE EZEQUIEL DAL POZZO

## momento espírita



### Ante o erro

O discurso mundano fornece desculpas para quase tudo.

Basta olhar em volta para identificar alguém que se permite bastante coisa.

A depender do modelo que se adota, é fácil esquecer os parâmetros morais.

Há quem justifique o abandono de sagrados deveres com a busca da felicidade.

Acredita que os prazeres constituem oportunidade rara e necessitam ser imediatamente fruídos.

Nessa linha, para viver uma alardeada grande paixão, não hesita em menoscar o tesouro que representa sua construção familiar.

Outro, no empenho de enriquecer, cede à tentação da desonestidade.

E assim a criatura humana se complica.

De sonho em sonho, de desatino em desatino, ela desce a ladeira moral.

O problema é o que vem depois da fantasia realizada.

Quando as emoções tumultuosas arrefecem, quando a paixão se apaga.

Em geral, o que parece cintilante na imaginação possui outro aspecto na vivência diária.

É então que muitas vezes o arrependimento surge com seu gosto amargo.

O que se sacrificou retoma seu natural valor e sua ausência angustia: a família desfeita, as amizades rompidas, a sociedade esgarçada, o bom nome perdido.

Mais grave ainda é a culpa pelo agir equivocado.

Antes de se lançar em atitudes radicais e egoístas, convém pensar nos anos que se lhes seguirão.

Dentro de algum tempo, como se verá esse comportamento?

Outra reflexão interessante é como seria classificada conduta semelhante em um desafeto.

Malgrado todos os sonhos que agitam a alma humana, algumas realidades não podem ser ignoradas.

Uma delas é que não há felicidade sem paz de consciência.

É impossível construir a própria ventura enquanto se semeia a tragédia nos caminhos alheios.

Ninguém fere sem se ferir, em igual medida.

Talvez se logre calar a consciência um tempo.

No tumulto da paixão, quicá tudo o mais pareça de pouca importância.

Contudo, é inevitável um encontro com a própria realidade íntima.

Cedo ou tarde, ele se produz, para júbilo ou desgraça da criatura.

Para quem se agita muito, costuma demorar um pouco mais.

Mas a vida trata de produzi-lo.

Ela dispõe de altos meios para desencadear salutares reflexões.

Talvez propicie a vivência de uma traição semelhante à praticada.

Ou surja na figura de uma enfermidade que tire todo o sabor das conquistas indignas.

De todo modo, no ocaso da vida, quando as ilusões perdem a força, a consciência se agiganta no imo do ser.

Para evitar amargos arrependimentos, convém pensar hoje nas consequências do que se faz.

REDAÇÃO DO MOMENTO ESPÍRITA



**Academia  
de Letras e Artes  
de Pato Branco  
ALAP**

### O CANÁRIO E A MINHA DOR

Canta pomposo o nobre canarinho  
Tendo o sol no horizonte a morrer.  
Morre em mim o coração a sofrer  
Por não ter mais o abrigo de um ninho.

Já não tenho mais seu doce carinho!  
Sinto que minha alma está a perecer!  
A dor do sol que está a desaparecer,  
É meu lamento, a dor de um espinho.

Tanto o canário quanto eu sofremos  
A dor de um desamor que entendemos  
Não faz mais parte da tristonha vida.

Em nosso íntimo já compreendemos  
Que essa dor um dia esqueceremos,  
Cravando na alma mais uma ferida.

LUIZ MARINI, ACADÊMICO DA ALAP, CADEIRA 36 (PATRONO JULIO PAGNOCELLI)

Contato: neribocchese@bol.com.br  
Pato Branco - PR | CEP 85.505-183

Comissão de Editoração da ALAP | Apoio: DIÁRIO DO SUDESTE  
Visite nosso site: [www.alap.org.br](http://www.alap.org.br)

## FOTO DO DIA



Primeira geada deste ano, em Pato Branco, registrada na manhã de sexta-feira (20), na bacia de contenção do bairro Pinheirinho.

## ARTIGO

## “Desglobalização”: uma tendência para a indústria de alimentos e bebidas?

Maurício Godinho

O conceito presente na terminologia VUCA -- do inglês volatilidade, incerteza, complexidade e ambiguidade -- criada e utilizada no período pós-guerra, na década de 1990, parece ter voltado com toda força desde o início da pandemia da covid-19, que completou dois anos em março. Novas instabilidades e incertezas fazem parte da realidade atual, tais como o aumento do preço do barril do petróleo, a escassez de diversos insumos, como embalagens no mercado global e falta de vidro para bebidas no Brasil. Esses fatores levantam questionamentos sobre disponibilidade e, por conseguinte, provável aumento considerável nos preços futuros de trigo, milho e até de fertilizantes. A indústria de alimentos e bebidas, então, se vê forçada a repensar a globalização alcançada nas últimas décadas como uma questão de sobrevivência para o futuro próximo.

O estudo da KPMG “Consumidores e a Nova Realidade” analisou as respostas de mais de 12 mil entrevistados em todo o mundo, incluindo o Brasil, e apontou que o consumidor está mais seletivo e rigoroso nas escolhas de marcas, privilegiando aquelas cujos valores se alinham às expectativas pessoais. Entre as três maiores tendências -- representando 41% dos respondentes -- está o atributo “confiança na marca”. A escolha de marcas pelo consumidor demonstra atenção a atributos correlacionados a práticas sustentáveis e de menor impacto ao meio-ambiente e à sociedade, tais como uma maior atenção às marcas que desenvolvem e priorizam comuni-

dades locais versus globais.

Assim sendo, grandes marcas de alimentos e bebidas passaram a se deparar com consumidores cada vez mais conscientes sobre questões sociais, de meio-ambiente e de governança, resistentes às cadeias de suprimentos globais. Além disso, têm também se deparado com o aumento consecutivo de projeção de inflação para matérias-primas importantes além do impacto no transporte desses suprimentos em função do considerável aumento do valor do barril de petróleo no mercado internacional. Essas limitações impostas para transporte e logística já estão afetando as perspectivas de ampliação de preços para o consumidor final, representando um importante limite de acesso a diversos itens no mundo todo.

Com o aumento dos preços e menor disponibilidade de matérias-primas essenciais, a migração de recursos e insumos disponíveis localmente, como descrito em seguida, para o acesso privilegiado de recursos disponíveis localmente tende a se transformar em, praticamente, uma questão de sobrevivência para a indústria de alimentos e bebidas no mundo todo. No Brasil, por exemplo, esse setor já sofria com pressões diversas. Agora, provavelmente, passará pela adaptação de ingredientes para tentar amenizar o aumento de custos e acesso aos demais itens, fortalecendo-se o sortimento às comunidades locais ou mais próximas. O fato é que grande parte das matérias-primas utilizadas pela indústria é considerada uma commodity e segue preços ditados pelo

mercado.

Porém, já sabemos que os impactos ao planeta parecem ser mitigados quando uma indústria é capaz de reduzir transportes de longa distância e de privilegiar comunidades locais. Nesses casos, as práticas de ESG (do inglês meio ambiente, social e governança) parecem estar em sintonia com opções locais versus globais, quando pensamos em menor impacto ao meio ambiente (redução de emissão de gases de efeito estufa ao reduzir deslocamentos, por exemplo), além de questões sociais como geração de renda e desenvolvimento local, dentre muitas outras.

Além disso, já podemos observar iniciativas mais sustentáveis da indústria, tais como, produtos que têm origem nas plantas (plant-based) e que utilizam inteligência artificial e análise de dados sensoriais para imitar ingredientes de base animal, com disponibilidade local privilegiando essas ofertas. Sabe-se que um ingrediente a base de plantas locais quando utilizado para substituir um insumo commoditizado e de origem animal, muitas vezes proveniente de cadeias de suprimento globais, são menos poluentes, mais saudáveis além de proteger a fauna e flora de importantes ecossistemas -- geralmente a prática “plant-based” privilegia insumos oriundos de agricultura regenerativa e ecologicamente responsáveis.

Consumidores estão cada vez mais atentos às questões globais e aos posicionamentos das marcas. As cadeias de suprimento voláteis e desafios da agenda ESG pa-

recem forçar uma reinvenção das indústrias de alimentos e bebidas para uma nova realidade, mesmo que ela ainda esteja em construção, após as notícias recentes deste mundo VUCA.

As indústrias capazes de revisitar internamente portfólios de produtos e marcas, adaptando a cadeia de suprimentos e de valor às demandas das comunidades e ofertas locais, estarão em posição de, possivelmente, reduzir o impacto ao meio ambiente e à sociedade. Elas terão, provavelmente, vantagens competitivas e importantes, sob o ponto de vista de proposta de marca, bem como mitigação de custos e melhoria de margens de lucro, possibilitando um melhor posicionamento de preços aos consumidores finais no mercado em que atuam.

A “desglobalização” mostra-se uma tendência cada vez mais próxima da realidade, graças às revisões na cadeia de suprimentos e de valor parecem se tornar um imperativo para a sobrevivência futura de diversos negócios de alimentos e bebidas no Brasil e no mundo. Fato que a globalização de muitos itens continuará existindo para poder suprir determinados mercados consumidores que não os produzem, porém, cada vez mais, marcas que privilegiam comunidades locais terão a preferência de consumidores de novas gerações.

Sócio-líder do segmento de Alimentos e Bebidas da KPMG no Brasil



**DIÁRIO DO SUDOESTE**

Propriedade de Editora Juriti Ltda.  
CNPJ 80.192.081/0001-08 - Fundada em 19/03/1986

Administração, Redação e Oficinas  
Rua Caramuru, 1267 - CEP 85.501-356 - Pato Branco - PR

PABX (46) 3220-2066  
www.grupodiario.com.br

Jornalismo: 46 99114-4400 Social: 46 99110-7053 Circulação: 46 99102-4147

EXPEDIENTE

Presidente: Delise Guarienti Almeida  
Diretor Geral: André Guarienti Almeida  
Gerente Geral: Edegar L. Del Sent  
Gerente Comercial: Marlene Raiher Charavara  
Editora-chefe: Marcilei Rossi  
Editora de Suplementos: Mariana Salles

Geral: diario@diariosudoeste.com.br  
Redação: redacao@diariosudoeste.com.br  
Publicações legais: editais@diariosudoeste.com.br  
Classificados: classificados@diariosudoeste.com.br  
Comercial: comercial@diariosudoeste.com.br  
Circulação: circulacao@diariosudoeste.com.br

www.diariosudoeste.com.br

ASSINATURAS	Semestral (6 meses)	Anual (12 meses)	Bianual (24 meses)	Online
À vista	R\$ 215,00	R\$ 396,00	R\$ 746,00	R\$ 178,80 (Anual)
Parcelas 3x (30/60/90 dias)	R\$ 85,00	R\$ 140,00	R\$ 265,00	R\$ 89,40 (Semestral)

Nota: Artigos publicados e identificados não traduzem, necessariamente, a opinião deste jornal e são de inteira responsabilidade de seus autores.

**PLANTÃO****Falsa grávida com sementes de maconha**

Policiais federais realizavam fiscalização quinta-feira, na rodovia BR-277, onde vistoriaram diversos veículos e ônibus em busca de entorpecentes, armas e mercadorias contrabandeadas. Durante o trabalho, em um ônibus interestadual, que saiu de Foz do Iguaçu como destino a cidade de Porto Alegre (RS), o cão farejador de serviço policial indicou que uma das passageiras teria alguma irregularidade. A mulher, que aparentava estar grávida, foi retirada do ônibus, quando novamente o cão policial apontou para sua barriga. Ao levantar a blusa, foi constatado que a passageira usava uma cinta abdominal e que, ao retirar, havia uma sacola plástica contendo sete pacotes com mais de seis quilos de semente de maconha. Com a constatação, a passageira e as sementes foram levadas para a Delegacia da Polícia Federal em Foz do Iguaçu para a lavratura do flagrante.

**Furto qualificado**

Um morador da comunidade de Nova Lurdes, em São João, comunicou a Polícia Militar, quinta-feira, que ladrões levaram os fios de cobre de um transformador. Ele acrescentou que também foram cortados os fios que iam até a residência e estouraram um cadeado da porta, mas não deu falta de nenhum objeto. Os policiais orientaram o homem com relação as providências cabíveis sobre o fato.

**Queda de moto**

A Polícia Rodoviária Estadual (PRE) atendeu um acidente de moto, no fim da tarde de quinta-feira, na PR-562, em São João. A motocicleta Honda/ CBX 250, era conduzida por um rapaz, de 22 anos, que tinha como passageiro um masculino, de 18 anos. Ao cair da moto ambos sofreram ferimentos e foram encaminhados para receberem cuidados médicos.

**Apreensão de cigarros**

Um caminhão carregado com 25 mil pacotes de cigarros contrabandeados do Paraguai foi apreendido sexta-feira por policiais do Batalhão de Polícia de Fronteira (BPFron) e da Polícia Federal, em Guaíra (PR), durante a Operação Hórus. De acordo com o BPFron, o condutor empreendeu fuga e abandonado o veículo em meio a uma plantação e não foi encontrado. O caminhão estava carregado com 25 mil pacotes de cigarros contrabandeados, sendo encaminhados à Delegacia da Polícia Federal em Guaíra para as devidas providências.

**Polícia apreende cocaína e simulacro de pistola em São João****Adenir Brocco**

ade@diariosudoeste.com.br

A Polícia Militar realizou na tarde de quinta-feira, no bairro Santa Luzia, em São João, uma ação conjunta com a Polícia Civil de Laranjeiras do Sul no cumprimento de um mandado de busca e apreensão em desfavor de um adolescente, de 17 anos. A ação policial resultou na apreensão de 90 porções de cocaína (59 gramas), um simulacro de pistola, celulares, duas balanças de precisão e até fios de cobre.

Os policiais perceberam, ao chegarem na residência, que um masculino empreendeu fuga pelos fundos do imóvel, mas foi localizado e preso. Trata-se de rapaz, de 18 anos. Em seguida, foi abordado o

adolescente, de 17 anos, que tinha em seu desfavor um mandado expedido pela Vara da Infância e da Juventude de Laranjeiras do Sul.

Durante buscas na residência, os policiais encontraram uma cartucheira de couro, uma faca, três celulares, um aparelho de som e 1,618kg de fios de cobre. Na parte externa do imóvel foram localizadas 66 porções de cocaína (43g), que estavam enterradas embaixo de um pé de limão, e na caixa de gordura mais 24 buchas da droga (16g) e uma balança de precisão, envoltas em saco plástico. Os policiais também localizaram um simulacro de pistola, que estava escondido embaixo de tábuas. Já no forro da casa foi encontrada outra balança de precisão.

Segundo a Polícia Militar, o



A droga, simulacro de pistola e demais objetos apreendidos durante a ação policial

maior de idade foi identificado como sendo o responsável pela residência. Ele foi preso acusado de tráfico de drogas e corrupção de menores, sendo conduzido à Dele-

gacia da Polícia Civil. Já o adolescente, apreendido por determinação judicial, foi encaminhado ao Centro de Socioeducação (Cense) em Laranjeiras do Sul.

**Vigilante recupera objetos furtados em farmácia**

Um vigilante acionou a Polícia Militar na manhã de sexta-feira, por volta das 6h10, após constatar arrombamento em uma farmácia localizada no bairro Pinheirinho, em Pato Branco. Ele contou aos policiais que flagrou um casal no interior do estabelecimento, mas o homem e a mulher fugiram a pé, quando correu atrás deles e conseguiu pegar a bolsa da feminina, contendo dinheiro e os objetos furtados.

Conforme a Polícia Militar, foi constatado que a vidraça da far-

mácia estava quebrada. Na mochila, que o vigilante tomou da mulher, além de dinheiro e objetos recuperados, tinha uma marreta, possivelmente utilizada para quebrar o vidro do estabelecimento. Policiais realizaram buscas nas imediações, mas não conseguiram localizar o casal.

Os objetos recuperados foram entregues na Delegacia da Polícia Civil. O proprietário da farmácia foi orientado com relação aos procedimentos cabíveis sobre o fato. (AB)



DIVULGAÇÃO

O dinheiro e os objetos que tinham sido furtados do estabelecimento

**Polícia Ambiental apreende três toneladas de palmito no Paraná**

Várias diligências do serviço de inteligência da Polícia Militar do Paraná/Batalhão Ambiental Força Verde, realizadas quinta-feira, indicavam sobre suspeitos praticando a extração ilegal e envase de palmito Jussara no município de Guaraqueçaba (PR).

Durante o monitoramento

na região indicada, os policiais conseguiram identificar e abordar dois homens dentro da fábrica ilegal. Os envolvidos foram presos e no local foi encontrada a quantidade de três toneladas de palmito Jussara Euterpe edulis (espécie em extinção), juntamente com produtos químicos

utilizados para a fabricação de conserva, de forma precária, sem os critérios de higiene necessários para o a preparação e posterior consumo.

Em posse dos presos foram encontradas duas espingardas calibre 32, sem documentação necessária, estando ilegais. Havia

contra um deles um mandado de prisão em aberto por roubo agravado. Ambos foram encaminhados para os procedimentos de praxe em Guaraqueçaba. Já o material apreendido foi levado para a sede do Batalhão de Polícia Ambiental – Força Verde na cidade de São José dos Pinhais. (Assessoria)

**Vereador morre em acidente de trabalho**

Um acidente de trabalho, quinta-feira à tarde, na linha Olaria, em Francisco Beltrão, causou a morte de um vereador de Manfrinópolis. Ele foi atingido por uma máquina, que estava carregando em um caminhão.

Conforme informações levantadas pelo Portal PP News, o vereador Tiago Thomas estava retirando adubo de um aviário com a utilização de uma máquina. No final do trabalho, ele estava carregando a máquina em um caminhão para transportá-la, mas uma das rodas deslizou da prancha. Ao verificar, o vereador teria batido com o braço na alavanca do equipamento, que destravou e ele foi atingido pela pá carregadeira. Uma equipe do Samu foi acionada e constatou que o vereador estava morto.

Um perito do Instituto de Criminalística fez o levantamento do acidente de trabalho. Em seguida, o corpo do vereador foi encaminhado para necropsia no Instituto Médico Legal (IML) de Francisco Beltrão. (AB)

**SOMOS  
TECNOLOGIA,  
SOMOS EVOLUÇÃO!**

**INVIOLÁVEL**  
SEGURANÇA E MONITORAMENTO

Pato Branco, PR . 46 3225-3848 . [inviolavel.com](http://inviolavel.com)

# Pato Futsal apresenta reforço e está pronto para o Clássico das Penas



Rodrigo Galvão da Silva (Rodrigoinho) com o técnico Sérgio Lacerda e diretores do Pato Futsal durante a apresentação

## Adenir Brocco

ade@diariosudoeste.com.br

A diretoria do Pato Futsal apresentou, na tarde de sexta-feira (20), o ala Rodrigoinho, que reforça o time para o restante da temporada, mas ele não tem condições de jogo para o Clássico das Penas deste sábado (21), às 14h, no Ginásio Dolivar Lavarda, válido pela Liga Nacional de Futsal (LNF). No entanto, a equipe treinou forte e está pronta para enfrentar o Marreco.

Rodrigo Galvão da Silva (Rodrigoinho), 28 anos, já defendeu o Ampère, Marreco, Joinville (SC), teve passagem pelo fut-

sal da França e estava no Svarog Futsal da República Tcheca. Ele foi apresentado sexta-feira pelos diretores do Pato Futsal Alcir Camozzato (Paraguai) e Valmir Tartari, no Ginásio Dolivar Lavarda, antes do treino da equipe em preparação para o clássico diante do Marreco.

Rodrigoinho disse estar muito feliz e orgulhoso em vestir a camisa do Pato Futsal e sua expectativa é disputar títulos. "O Pato Futsal tem um elenco forte, com jogadores experientes a nível nacional e mundial. Estou preparado e motivado para esse novo desafio e espero estreiar o mais rápido possível", destacou.

## Clássico

O Pato Futsal treinou na tarde de sexta-feira, quando o técnico Sérgio Lacerda definiu os últimos detalhes para o jogo deste sábado contra o Marreco. Ele não pode contar com o ala Luciano, suspenso. Já o fixo Cabreúva se recupera de uma contusão, sendo dúvida para o Clássico das Penas.

As duas equipes estão fazendo campanhas abaixo do esperado na Liga. O Pato Futsal é o 20º colocado, com cinco pontos. Já o Marreco está em 13º lugar, com nove pontos.

O pivô Sinoê, que defendeu o time de Francisco Bel-

trão por três anos, afirmou que em clássico não importa a posição das equipes na tabela de classificação e sim a intensidade de jogo e atitude na busca pela vitória. "Enfrentar a ex-equipe é um jogo como outro qualquer, mas nesse caso é especial por ser um clássico", destacou.

Os ingressos estão à venda no Café da Praça e na Barbearia Vila Nova e custam R\$ 50,00 (inteira) e R\$ 25,00 (meia-entrada). A meia-entrada é destinada para estudantes, doadores de sangue, aposentados e pessoas acima de 60 anos mediante apresentação do documento com validade. Crianças até 12 anos tem acesso livre.

## Atiradores de Pato Branco no pódio da Copa do Brasil

A V Etapa da Copa do Brasil Fan 32 de tiro foi disputada de 12 a 15 de maio, em Belo Horizonte (MG). Atiradores da equipe dos Clubes Patobranquense e General de Clube participaram da competição e levaram Pato Branco mais uma vez ao pódio. Eles também disputaram os GPs Atílio Motti Neto e Aquiles Diniz.

Na Copa do Brasil, Mario Cesar Basso foi o campeão absoluto classe A. Ludmila Defaci ficou em 1º lugar na categoria dama e Lorenzo Basso foi o campeão da categoria júnior. No GP Atílio Motti Neto, o 1º lugar dama foi conquistado por Lisbet Basso e Lorenzo Basso foi o campeão da categoria mirim. Lorenzo também ficou em 1º lugar no GP Aquiles Diniz, categoria júnior.

## Uruguai

Atiradores de Pato Branco também disputaram competições no Uruguai, en-

tre os dias 28 de abril e 1º de maio. As provas foram de tiro ao voo, promovidas pela Federação Desportiva de Caça e Tiro (Fedecat), em Montevidéu.

Pelo Campeonato Nacional Uruguai, Ludmila Defaci ficou com o 1º lugar na categoria dama e Lorenzo Basso sagrou-se campeão na categoria júnior. Ludmila e Lorenzo também venceram a Copa Club de Cazadores, nas suas categorias. Já na Copa Confraternidad, Sarah Catani sagrou-se campeã na categoria dama e Lorenzo Basso venceu na categoria júnior.

## Atiradora será homenageada

Pela primeira vez Pato Branco terá uma atiradora homenageada. Lisbet Marcante Basso terá uma prova recebendo seu nome na VII Etapa da Copa do Brasil Fan 32, que será disputada de 29 de junho a 3 de julho, em Maringá.



Lorenzo Basso, Mario Basso, Lisbet Basso, Adelar Pasa, Isabela Defaci, Jefferson Cantu e Ludmila Defaci, durante a Copa do Brasil



Valderi Catani, Sarah Catani, Ronaldo Pagliosa, Jefferson Cantu, Ludmila Defaci, Lisbet Basso, Mario Basso, Lorenzo Basso e Marcelo Fiel, que disputaram competições no Uruguai



## CAMPEONATO BRASILEIRO

CLASSIFICAÇÃO SÉRIE A

LIBERTADORES SUL-AMERICANA REBAIXAMENTO

Fórmula de disputa: os times jogam todos contra todos, em turno e retorno sagrando-se campeão o clube que somar maior número de pontos.

		P	J	V	E	D	GP	GC	SG
1	Corinthians	13	6	4	1	1	10	6	4
2	Atlético-MG	12	7	3	3	1	11	7	4
3	São Paulo	11	6	3	2	1	11	7	4
4	Botafogo	11	6	3	2	1	10	7	3
5	Santos	10	6	3	1	2	10	5	5
6	Coritiba	10	6	3	1	2	11	8	3
7	Avai	10	6	3	1	2	7	8	-1
8	América-MG	9	6	3	0	3	7	7	0
9	Palmeiras	9	6	2	3	1	9	5	4
10	Bragantino	9	7	2	3	2	9	7	2
11	Internacional	9	6	2	3	1	6	6	0
12	Fluminense	8	6	2	2	2	6	6	0
13	Goias	8	6	2	2	2	7	9	-2
14	Cuiabá	7	6	2	1	3	5	8	-3
15	Athletico-PR	6	6	2	0	4	3	8	-5
16	Flamengo	6	6	1	3	2	6	6	0
17	Juventude	6	6	1	3	2	7	10	-3
18	Ceará	4	5	1	1	3	6	9	-3
19	Atlético-GO	3	6	0	3	3	3	10	-7
20	Fortaleza	1	5	0	1	4	3	8	-5

## 7ª rodada

### SÁBADO

Atlético-GO	x	Coritiba (16h30)
Flamengo	x	Goias (16h30)
Santos	x	Ceará (18h30)
Juventude	x	Palmeiras (19h)
Cuiabá	x	Internacional (21h)
América-MG	x	Botafogo (21h)

### DOMINGO

Corinthians	x	São Paulo (16h)
Fortaleza	x	Fluminense (16h)
Athletico-PR	x	Avai (19h)

## Azuriz recebe o Aimoré pela Série D

Após o empate, sem gols, com o Próspera, o Azuriz tem mais um jogo em casa pela Série D do Campeonato Brasileiro. O representante de Pato Branco recebe o Aimoré neste domingo, às 15h, no Estádio os Pioneiros.

A equipe comandada pelo técnico Fabiano Daitx é a terceira colocada do Grupo, 8, com oito pontos, um a menos do Aimoré. Com isso, precisa da vitória para assumir a segunda colocação. O líder é o FC Cascavel, com 13 pontos.

Fabiano Daitx preparou o Azuriz para o jogo deste domingo, mas ele está suspenso. A equipe será comandada pelo auxiliar Gabriel Dutra, que não poderá contar com Wenderson e Léo, contundidos. João Felipe e Wellington não fazem mais parte do elenco. Em comum acordo com a diretoria, eles tiveram os contratos rescindidos.

Para o técnico Fabiano Daitx, será mais um jogo difícil, pois conhecem bem o Aimoré e sua comissão técnica. "Tenho certeza de que vamos enfrentar um grande adversário. Precisamos vencer o confronto direto na briga pela classificação. Deixamos escapar dois pontos na última rodada e neste jogo a gente precisa vencer", destacou.

O técnico e os jogadores do Azuriz sabem da importância de vencer os jogos em casa na busca pela classificação. Das oito equipes do Grupo 8 vão se classificar quatro para a próxima fase da Série D. O treinador quer mais uma vez o incentivo da torcida na busca pela vitória. (AB)

## Inter enfrenta o Cuiabá

O Colorado está pronto para mais um duelo no Campeonato Brasileiro. Com nove jogos de invencibilidade na temporada, o Internacional encara o Cuiabá, neste sábado (21), às 21h, na Arena Pantanal, pela sétima rodada da competição. Três pontos são fundamentais para a equipe alcançar a parte de cima da tabela.

A preparação para o jogo foi concluída na manhã de sexta-feira (20), no CT Parque Gigante. O treinamento foi fechado para a imprensa e o treinador Mano Menezes comandou uma atividade tática no gramado, ajustando detalhes da equipe para o confronto do fim de semana. Primeiro um exercício de bola parada defensiva e ofensiva, depois um treino coletivo de onze contra onze.

A delegação colorada viajou na tarde de sexta para Cuiabá. Com nove pontos, o Colorado ocupa a 11ª posição na tabela. O adversário tem dois pontos a menos e está em 14º lugar. (Assessoria)

# *Faqueiro*

## *St. James Versailles*

### *Inox 101 peças*



 **St. James**

# RS 1699,00

**À vista ou parcelado no  
cartão de crédito sem juros**

PROMOÇÃO VÁLIDA ENQUANTO DURAR O ESTOQUE.

**KMA** things  
for home<sup>®</sup>  
Presentes que criam memórias afetivas

46 3235 0460 • 46 9 9127 2109 ☎  
Rua Tapajós, 61 • Sala 3 • Centro • Pato Branco/PR

@kmathingsforhome



# Classificados

imóveis | veículos | empregos | indústria | animais | produtos e serviços

**ALIEL IMÓVEIS**  
IMOBILIÁRIA & CONSTRUTORA  
CRECI J -7640

COMPRA VENDE CONSTROI

46 2604-0888 - 99113-0460 - WWW.ALIELTONIAL.COM.BR



**VENDE**

Linda chácara na Barra do Gigante - Honório Serpa, 24km do centro de Pato Branco. Total: 38.000m<sup>2</sup>, com casa, água de nascente, mata nativa, área de lavoura, luz e internet. **Valor: R\$ 230.000,00. Aceita veículo e analisa terreno como parte de pagamento**

e-mail: alieltonialobras@hotmail.com • www.alieltonial.com.br  
Atendendo na Rua Guarani, 771 - Centro - Pato Branco - PR

**Habitar**  
IMOBILIÁRIA  
CRECI-PR 3985J

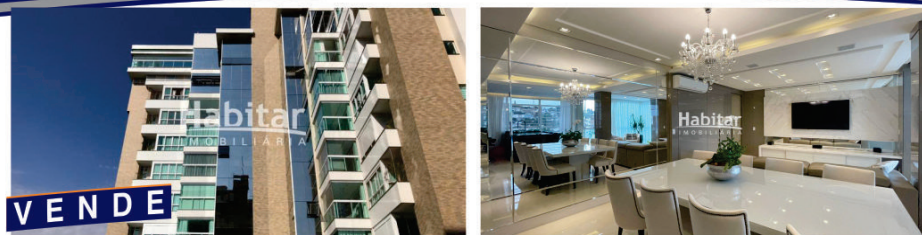

**VENDE**

**Apartamento à venda em Pato Branco – PR. Residencial Taurus**

Encante-se com esse lindo apartamento de alto padrão, semi mobiliado em um dos Edifícios Residenciais mais completos da cidade. Com 03 suítes, sendo uma com closet e hidromassagem. Ambientes amplos e aconchegantes. 02 Vagas de garagem. Condomínio com estrutura completa para toda a família, com salão de festa, playground, piscina e academia. Área privativa: 210,24 m<sup>2</sup>. Área total: 313,52 m<sup>2</sup>. **Valor: R\$ 1.900.000,00**



**VENDE**

**Terrenos à Venda em Pato Branco – PR. Condomínio Jardins de Monet**

Quer morar em um lugar tranquilo, com segurança e com a natureza ao seu redor a poucos minutos do centro da cidade? Venha conhecer e encante-se com a linda estrutura completa para a diversão e aconchego de toda sua família. Condomínio com infraestrutura para segurança de guarita 24 horas e muros em todo perímetro, bosque arborizado e com pista de caminhada, playground, salão de festas, quadra poliesportiva e piscina com borda infinita. 02 Unidades disponíveis. Área privativa: 293,00m<sup>2</sup>. Área total: 437,00m<sup>2</sup>. **Valor: R\$ 245.000,00 cada unidade.**

☎ 46 99911-6662 > Priscila  
☎ 46 99138-4461 > Daiane  
☎ 46 99942-4701 > Danyella

**PLANTÃO DE VENDAS:**

**solar**  
imóveis

**3225.8800**

RUA CARAMURU, 383. www.solar.imb.br

**VENDE**

**SOBRADO ALVENARIA**



Na Rua Fernando Fraron, 430, bairro Fraron. Com área construída de 113,00m<sup>2</sup>. Com 02 quartos, 01 suite, sala de estar/jantar, cozinha, lavanderia, banheiro social, lavabo, garagem. Com moveis sob medida. **Valor R\$ 475.000,00**

**ALUGA**

**APARTAMENTO**



Ed. Augusto Palaoro, apto 104. Com 70m<sup>2</sup> de área útil. Possui 02 quartos, sala, cozinha, 01 banheiro e 01 vaga de garagem. Rua Caramuru, 709, Centro, Pato Branco/PR. **Valor R\$1.200,00 mais taxas.**

**Moretti**



**Ed. CBS próximo Clube Juventus**  
**Oferta de R\$ 1.100,00 por R\$ 900,00**

3 Quartos,  
demais cômodos



**Ed. Tupy em cima Casa Premium**  
**Oferta R\$ 1.150,00**

2 Quartos, demais cômodos  
Cozinha e cooktop



**Sobrado B. Parque do Som**  
**Aluguel R\$ 3.800,00**

4 Quartos - 4 banheiros  
demais cômodos



**Apartamento Ed. Genova**  
**Aluguel R\$ 1.500,00**

Próximo Teatro  
2 Quartos, cozinha planejada

46 3225-3085  
moretti.imb.br

☎ 46 98404 0568 | 99105 3085 | 98419 2126

f imobiliarimoretti

www.ciroimoveispb.com.br

CRECI J0677

**Ciro Imóveis**

**VENDE**



**RESIDENCIAL JULIA – BAIRRO SANTA TEREZINHA**  
01 SUÍTE, MAIS 02 DORMITÓRIOS, 01 BANHEIRO SOCIAL, 01 SALA DE TV / JANTAR, COZINHA COM MÓVEIS SOB MEDIDA, LAVANDERIA, SACADA COM CHURRASQUEIRA, 02 VAGAS DE GARAGEM. VALOR: R\$ 520.000,00

atendimento@ciroimoveispb.com.br  
46 3025-3557 . 46 99973-4188 . 46 99971-4087 ☎  
RUA IBIPORÃ, 735 . SALA 02 . CENTRO . PATO BRANCO/PR

## apartamento aluga

Imobiliária Habitar Aluga: Apartamento Edifício Âmbar, localizado na Rua Primo Zanotto, 55 - Pato Branco / PR. Código 408 Acesse [www.habitar.imb.br](http://www.habitar.imb.br) ou entre em contato (46)3225-3232, WhatsApp (46)99972-0461 CRECI-PR 3985.J.

Ederson Imóveis aluga kitinete semimobiliada no Centro, com amplo ambiente social, cozinha mobiliada e com eletrodomésticos, lavanderia e banheiro, sem garagem. R\$ 1.000,00 + taxas. CRECI/PR 06596-J. Agende uma visita e confira: (46) 3225-4150 / 99933-5074. Mais opções em: [www.edersonimoveis.com.br](http://www.edersonimoveis.com.br).

Apartamento Locação Edifício San Marino Rua Barão do Rio Branco Centro. 01 suíte, 02 dormitórios, sala, cozinha, Wc social, lavanderia, 02 sacadas 02 vagas de garagem por apartamento, Medidor de Água e Gás individual, sacada com churrasqueira e ponto de gás, plataforma de elevação para portadores necessidades especiais, salão de festas com playground, água quente em todos os ambientes, ponto de ar condicionado em três ambientes. Creci J-4.201. Tratar fone: 046 30251911 ou 99101-1743(Whatsapp)

Aluga-se apartamento com dois dormitórios, sala, cozinha, área de serviço e garagem no centro de Pato Branco R\$ 900,00 [www.joaresbrasil.com.br](http://www.joaresbrasil.com.br) Creci f 12.632. Fone (46) 999720112

Aluga-se Apto Edifício Monte Moriah com 02 quartos, sacada sala com dois ambientes, cozinha, área de serviço, garagem para 01 veículo. [www.joaresbrasil.com.br](http://www.joaresbrasil.com.br) Creci f 12.632. Fone (46) 999720112

## apartamento vende

Ederson Imóveis vende excelente apartamento com linda vista da cidade, com 02 quartos, ambiente social, banheiro, cozinha sob medida, lavanderia e garagem. Edifício com elevador e salão de festas. Oferta: R\$ 299.000,00. CRECI/PR 06596-J. Agende uma visita e confira: (46) 3225-4150

/ 99933-5074. Mais opções em: [www.edersonimoveis.com.br](http://www.edersonimoveis.com.br).

Famex imobiliária CRECI J5858 - Vende Apartamento, localizado na Rua Tapajós no Centro, no Ed. Viganó com 86m² úteis, sendo 02 dormitórios, 01 sala grande para dois ambientes, 01 cozinha, 01 área de serviços, 01 banheiro, 01 lavabo e 01 vaga de garagem. Valor de venda: R\$ 280.000,00. (REF AP226). Fone: (46) 3220-8030.

Famex imobiliária CRECI J5858 - Vende Apartamento, localizado na Rua Itabira no Centro, no Ed. Esmeralda, com 01 quarto, 01 suíte, 02 vagas de garagem. Infraestrutura para ar-condicionado, espaço gourmet com fechamento reiki e churrasqueira, medidor individual de água, luz e gás, todo rebaixamento em gesso, piso porcelanato nas áreas molhadas e laminado na sala e quartos. Valor a consultar. Fone: (46) 3220-8030.

Famex imobiliária CRECI J5858 - Vende Apartamento, localizado na Rua Itabira no Centro, no Ed. Frei Policarpo, com 02 quartos, 01 suíte com sacada, 01 sala de jantar, 01 sala de TV com sacada, 03 banheiros e 01 cozinha ampla, com extensão para área de serviços e dependências de empregada, 01 vaga de garagem. Valor de venda: R\$ 579.000,00. Fone: (46) 3220-8030.

Famex imobiliária CRECI J5858 - Vende apartamento, localizado na Rua Tapajós, no Centro, com 53m², 01 quarto, 01 sala, 01 cozinha, 01 área de serviços, 01 banheiro e 01 vaga de garagem. Apartamento com valor a baixo do mercado, bem localizado ao lado da praça central. Valor de venda: R\$180.000,00. Fone: (46) 3220-8030.

Imobiliária Acacio Imóveis vende apartamento com 73,00 m² no Condomínio Fechado "Residencial Bosques do Sul" no Bairro Morumbi, cidade de Pato Branco/PR, com 03 quartos, sala, cozinha, lavanderia, banheiro, churrasqueira interna, gesso, porcelanato, área privativa nos fundos e uma garagem. Valor R\$ 280.000,00. Creci J-05566 Tratar: 46.3225.1777 - 99972.8380 [www.acacioimoveispb.com.br](http://www.acacioimoveispb.com.br)

Vende-se apartamento no Ed. Alan Eber. Valor R\$ 230.000,00. Bairro Industrial, com área total de 123 m² 2 Quartos, 1 Wc, e demais dependências. Primeiro andar, tratar (46)98404-0568 Creci-Pr 1.530-J

Vende-Se Apartamento No Edifício Premium: 01 suíte com closet, mais 02 suítes, 01 lavabo, sala de tv, sala de jantar, cozinha, sacada com churrasqueira integrada, lavanderia, 02 vagas de garagem. Valor R\$1.100.000,00, Telefone: (46) 3025-3557 / Whatsapp (46) 99971-4087 / 9973-4188/ Email: atendimento@ciroimoveispb.com.br. Endereço: Rua Ibioporã n.º 735, Sala n.º 02, Centro, Pato Branco-PR

Vende-se Prédio no Bairro La Salle: São 08 unidades de apartamentos com 01 dormitório e 02 dormitórios. Rendimento mensal de aluguel: R\$ 5.000,00, excelente para investidor. Telefone: (46) 3025-3557 / Whatsapp (46) 99971-4087 / 9973-4188/ Email: atendimento@ciroimoveispb.com.br. Endereço: Rua Ibioporã n.º 735, Sala n.º 02, Centro, Pato Branco-PR

Para investir manter locado ou morar. Apartamento Ed. Ouro Preto Centro lado Unimed. Suíte mais dois quartos, garagem privativa, face Leste. Norte. Valor R\$ 565.000,00. Tratar 98404-0568 Creci-pr 1.530-J

Apartamento Res. Vivace B. Parque do Som Suíte mais um quarto, garagem privativa. Novo! Valor R\$ 255.000,00. Tratar (46)98404-0568 Creci 1.530-J.

Vendo apartamento ótimo para casal ou estudante com 60 m², próximo ao Teatro Municipal, no centro. Não possui garagem. Valor a negociar. Tratar no 46 991013174.

Vendo apartamento no Edifício Ana, localizado na Rua Aimoré esquina com Itabira. Com 3 dormitórios, sendo uma suíte completa mobiliada, banheiro com balcão, box em vidro temperado e grande banheira de hidromassagem. Mais dois dormitórios menores, e um banheiro social com balcão. Sala ampla com lareira, duas amplas sacadas sendo uma com churrasqueira e mobiliada. Cozinha e área de serviço também montadas com mobília, 2 vagas de garagem separadas, e depósito. Tratar (46) 9 9132-6238

## casa aluga

Imobiliária Habitar Aluga: Casas novas, localizadas no Bairro Planalto-Paulo Afonso - Pato Branco / PR. Código 1004. Acesse [www.habitar.imb.br](http://www.habitar.imb.br) ou entre em contato (46)3225-3232, WhatsApp (46)99972-0461 CRECI-PR 3985.J.

Imobiliária Acacio Imóveis aluga casa 05 quartos no Bairro São Cristóvão em Pato Branco/PR, valor R\$ 750,00 com IPTU incluso. Creci J-05566 Tratar: 46.3225.1777 - 99972.8380 [www.acacioimoveispb.com.br](http://www.acacioimoveispb.com.br)

## casa vende

Sobrado 144 m² Suíte e demais dependências. Estacionamento para 2 carros, salão de festas. Vista panorâmica do lago, Face Leste Oeste. Ótima posição solar. Rua Casemiro de Abreu. Valor R\$ 450.000,00. Tratar 98404-0568 Creci-pr 1.530-J

Casa Alvenaria bairro São Luiz. Valor R\$ 298.000,00 - Para investimento ou para morar. Imóvel já locado. Proximidades da Escola Mundo Encantado. 2 Quartos, demais cômodos. Metragem

66 m² terreno de 173 m² Rua Itapuã, próximo Av. das Torres. Tratar 984040568 Creci-Pr 1.530-J

Casa Alvenaria Bairro Planalto Loteamento Paulo Afonso. Valor R\$ 190.000,00, 93 m² Terreno 360 m², devidamente averbado. Três quartos, demais cômodos. Rua Dos Sabiás, 598. Tratar 984040568 Creci-Pr 1.530-J

Vendo casa de madeira no bairro São Vicente com 70 mts, contendo 3 quartos, cozinha e copa, sala, 2 banheiros sendo 1 deles suíte. Lote medindo 360 mts. Final de rua e ótima localização a 4 quadras da avenida Tupy. Valor R\$ 200.000,00. Tratar no 46 99913-1420

Vendo Casa em Alvenaria no Bairro Santa Terezinha, Sendo: Área Total: 190,00 m², Área Terreno: 450,00 m², 01 suíte com hidromassagem, 02 quartos, sala c/ lareira e ar condicionado, cozinha, banheiro social, edícula, piscina c/aquecimento solar, sistema de água quente R\$ 600,00 0,00. Tratar Fone 47 99758-1976

Casa à venda no Vila Izabel com cozinha, sala conjugada, escritório, WC social, 01 suíte com closet, 01 quarto, garagem com churrasqueira, lavanderia, dispensa, com 150,00m² construído e 84,39m² averbado mais espaço para construir piscina, toda murada. Creci J-4.201. Tratar fone: 046 30251911 ou 99101-1743(Whatsapp). Valor sob consulta

Vende-se Sobrado no Bairro Jardim América: Rua Visconde De Nacar n.º 447. 01 suíte, mais 02 dormitórios, 01 banheiro social, mais 01 lavabo, sacada, sala de tv, cozinha, lavanderia, 01 vaga de garagem, edícula com lavabo e churrasqueira. Valor: R\$ 450.000,00. Telefone: (46) 3025-3557 / Whatsapp (46) 99971-4087 / 9973-4188/ Email: atendimento@ciroimoveispb.com.br. Endereço: Rua Ibioporã n.º 735, Sala n.º 02, Centro, Pato Branco-PR

Vende-se casa. Oportunidade Única: Casa de alto padrão localizada no bairro Bancários. Próximo a Escola São Caetano (Irmãs Teatinas) e da Escola de futebol do Coxa, a cinco minutos do centro de Pato Branco. A casa possui: Pavimento Inferior: Garagem para 02 carros fechada; Lavabo; Depósito; Escritório; Cozinha com churrasqueira. Pavimento Superior: Sala de estar e jantar integradas; Sala de TV com sacada; Cozinha ampla com sacada; Lavanderia; Despensa; 02 Quartos; 01 Suíte; Banheiro social. Sistema de aquecimento gás. Casa de esquina, com ampla sobra de terreno. Valor: R\$1.420.000,00. Tratar: 46 99920.3089

Aliel Imóveis Imobiliária e Construtora - CRECI J 7640 - Vende sobrado no Bairro Fraron em Pato Branco, contendo 02 quartos sendo 01 com sacada, sala, cozinha, área de serviço, lavabo, garagem para 02 veículos e portão eletrônico. Valor: R\$ 280.000,00, aceita veículo até R\$ 100.000,00, ou entrada e o restante financiado direto com o proprietário. Faça-nos uma visita na rua Guarani, nº 771, Centro. Fones: (46) 2604-0888 OU (46) 99113-0460 WhatsApp. Acesse o nosso site: [www.alieltonial.com.br](http://www.alieltonial.com.br)

Aliel Imóveis Imobiliária e Construtora - CRECI J 7640 - Vende casa no Bairro Anchieta em Pato Branco, contendo 01 suíte com ar condicionado, banheiro com hidromassagem, aquecimento a gás, mais 02 quartos, sala de estar e jantar, banheiro social, cozinha com móveis sob medida, lavanderia, garagem para 02 veículos, toda mu-

rada e com grades e portão eletrônico. Valor: De: R\$ 350.000,00 por apenas R\$ 310.000,00, aceita permuta por apartamento no centro. Faça-nos uma visita na rua Guarani, nº 771, Centro. Fones: (46) 2604-0888 OU (46) 99113-0460 WhatsApp. Acesse o nosso site: [www.alieltonial.com.br](http://www.alieltonial.com.br)

Rafa Negócios Creci J06702 - Vende sobrado novo no Bairro Vila Isabel, com 138m² de área construída. Financiável. Valor: R\$ 750.000,00. Tratar com Édico Comiran - Whats: (46) 99976-5130

Rafa Negócios Creci J06702 - Vende casa nova no Bairro Fraron, loteamento Vó Normélia. Financiável. Valor: R\$ 210.000,00. Tratar com Édico Comiran - Whats: (46) 99976-5130

Rafa Negócios Creci J06702 - Vende sobrado no Bairro Pinheirinho com 01 suíte + 2 quartos. Valor: R\$ 300.000,00. Tratar com Briam - Whats: (46) 98800-4620

Rafa Negócios Creci J06702 - Vende casa nova no Bairro Santo Antônio, próximo a Avenida Tupi. Financiável. Valor: R\$ 175.000,00. Tratar com Briam - Whats: (46) 98800-4620

Rafa Negócios Creci J06702 - Vende sobrado no Bairro Vila Isabel, com 100m² de área construída. Excelente Oportunidade. Valor: R\$ 390.000,00. Financiável. Tratar com Jhon Lennon - Whats: (46) 98800-4740

Favero Corretores De Imóveis - Vende: Casa mista com duas residências e entradas individuais; Parte superior: 03 quartos, 2 salas, cozinha, banheiro, lavanderia, garagem; Parte inferior: 02 quartos, sala, cozinha, lavanderia e garagem; Na parte dos fundos possui variedades de árvores frutíferas com amplo espaço. Área total 445 M². Endereço: Rua Timbiras, 133, Pato Branco-PR. Valor: R\$ 550.000,00 Agende sua visita! Mais informações sobre valor (46) 99912 30 45 CRECI 11349 [www.faverocondutores.com.br](http://www.faverocondutores.com.br)

Favero Corretores De Imóveis - Vende: Apartamento com 02 Quartos, Sala com 02 ambientes, Sacada, Cozinha, Lavanderia, Banheiro e Garagem. Área Útil 97 M²; Área total 109 M². Localizado na Rua Tapir esquina com Avenida Tupi. Valor R\$ 290.000,00. Agende sua visita! Mais informações sobre va-

lor (46) 99912 30 45 CRECI 11349 [www.faverocondutores.com.br](http://www.faverocondutores.com.br)

Favero Corretores De Imóveis - Vende: Casa com aproximadamente 125m². Sendo 53,55m² averbados. Terreno com 188,25m². Possui: Sala e cozinha com móveis sob medida, 01 quarto; 01 suíte com closet com armários, 01 banheiro social; Edícula com armários, churrasqueira, banheiro e depósito. Toda cercada, com grades e portão eletrônico, alarme e câmeras. Localizada na Rua João Gualberto Gaspar, Bairro São Francisco, Pato Branco, Paraná. Valor: R\$ 400.000,00. Agende sua visita! Mais informações sobre valor (46) 99912 30 45 CRECI 11349 [www.faverocondutores.com.br](http://www.faverocondutores.com.br)

Favero Corretores De Imóveis - Vende: Casa localizada na Rua Nereu Ramos, Pato Branco. Casa Mista, com 03 quartos amplos, sendo 01 suíte, 02 salas, cozinha ampla, lavanderia, despensa, depósito, espaço externo com churrasqueira, 03 banheiros, garagem para 02 carros e demais espaços. Valor: R\$ Consultar / Terreno: Área total 293 M²; Área construída: 250 M². Agende sua visita! Mais informações sobre valor (46) 99912 30 45 CRECI 11349 [www.faverocondutores.com.br](http://www.faverocondutores.com.br)

Favero Corretores De Imóveis - Vende: Casa no bairro Planalto, localizada na Rua Beija-Flor. Com 3 Dormitórios sendo 1 Suíte, Sala, Cozinha com Armários, Banheiro social; Lavanderia + Edícula com 1 Quarto e Garagem. Área total 200 M² // Área construída: 97 M²; Valor: R\$ 310.000,00/ \* Estuda proposta: veículo, terreno ou máquina agrícola. Agende sua visita! Mais informações sobre valor (46) 99912 30 45 CRECI 11349 [www.faverocondutores.com.br](http://www.faverocondutores.com.br)

Favero Corretores De Imóveis - Vende: Casa Localizada na Rua Clevalândia, nº 1323. Bairro Fraron, Pato Branco-PR. Com 2 quartos, sala com home, cozinha com armários e bancada, banheiro + Edícula com churrasqueira, 1 quarto, banheiro e lavanderia. Valor R\$ 330.000,00 Agende sua visita! Mais informações sobre valor (46) 99912 30 45 CRECI 11349 [www.faverocondutores.com.br](http://www.faverocondutores.com.br)

Ederson Imóveis vende sobrado com excelente padrão de acabamento, com 02 quartos com roupeiro sob medida, closet, sacada, ar condicionado, banheiro social, sala de estar com pai-

Av. Tupi, nº 2221  
Ed. Gold Center  
Sala nº 503 - Centro  
Pato Branco - PR

Fone (46) 9 9108-4250

**ROBERTO**  
CORRETOR DE IMÓVEIS  
CRECI-PR F. 35685

**ED. JOÃO GAVA**  
Av. Brasil, Centro

Características:  
02 Elevadores  
02 Lavabos  
Copa  
Vaga de Garagem  
Esquadrias em Alumínio (pvc em vidro)

Área Total: 89,06 m²  
Área Privativa: 61,60 m²

Valor  
R\$: 668.000,00

Saiba mais em

@robertoimoveispb  
[www.robertoimoveispb.com.br](http://www.robertoimoveispb.com.br)

SALA COMERCIAL À VENDA



(46) 3225-4150  
(46) 99933-5074  
Rua Goianases, 692  
Pato Branco - PR  
edersonimoveis



**VENDE**



**EXCELENTE CASA NO LA SALLE**

Em alvenaria com 193,40m², laje, sendo 04 quartos, 03 banheiros, sala de estar, sala de jantar, lareira, cozinha sob medida, lavanderia, garagens. Terreno todo murado com 450m².

**Oferta: R\$ 750.000,00**

[www.edersonimoveis.com.br](http://www.edersonimoveis.com.br)

nel sob medida, lavabo, cozinha sob medida, lavanderia, garagem. Churrasqueira. Lindo deck com pergolado. Terreno todo murado. Região tranquila e segura, bairro Parque do Som. R\$ 390.000,00. Financiamento. CRECI/PR 06596-J. Agende uma visita e confira: (46) 3225-4150 / 99933-5074. Mais opções em: [www.edersonimoveis.com.br](http://www.edersonimoveis.com.br)

Vendo casa com 90 M², semi-mobiliada. Rua Rogério das Chaves, 1283, bairro Fraron, Pato Branco - valor R\$ 210.000,00. Informações (46) 9 9635-2167

## chácara vende

Famex imobiliária CRECI J5858 - Vende mini chácara na região central da cidade, com 2186m². Extensão para uma área de preservação ambiental e córrego de água. Valor de venda: 1.100.000,00. Fone: (46) 3220-8030.

Aliel Imóveis Imobiliária e Construtora - CRECI J 7640 - Vende chácara de 9.3 alqueires, sem benfeitorias a 1.000 metros da BR 158, no Trevo de Coronel Vivida, com pastagem, 80% cercada, água de nascente, borda em sanga, própria para criação de gado. Valor: R\$ 1.050.000,00, aceita imóveis como parte de pagamento. Faça-nos uma visita na Rua Guarani, nº 771, Centro. Fones: (46) 2604-0888 OU (46) 99113-0460 WhatsApp. Acesse o nosso site: [www.alieltonial.com.br](http://www.alieltonial.com.br)

Aliel Imóveis Imobiliária e Construtora - CRECI J 7640 - Vende chácara de 30.000m² na Comunidade de Passo da Ilha, a 11 km do Centro e apenas 2.800 metros do asfalto. Contendo mata nativa, água de nascente, 02 açudes e lavoura. Valor: R\$ 330.000,00, aceita veículo como parte de pagamento. Faça-nos uma visita na Rua Guarani, nº 771, Centro. Fones: (46) 2604-0888 OU (46) 99113-0460 WhatsApp. Acesse o nosso site: [www.alieltonial.com.br](http://www.alieltonial.com.br)

Aliel Imóveis Imobiliária e Construtora - CRECI J 7640 - Vende chácara de 38.000m² na Comunidade

de Barra do Gigante, a 15 km da Avenida Tupi, com casa, água de nascente, mata nativa, área de lavoura, luz e internet. Valor: R\$ 230.000,00. Faça-nos uma visita na Rua Guarani, nº 771, Centro. Fones: (46) 2604-0888 OU (46) 99113-0460 WhatsApp. Acesse o nosso site: [www.alieltonial.com.br](http://www.alieltonial.com.br)

Aliel Imóveis Imobiliária e Construtora - CRECI J 7640 - Vende chácara de 20 alqueires a 6,5 km do Trevo do Patinho, Comunidade Linha São Brás. Contendo 17 alqueires de lavoura, barracão em alvenaria, 03 galpões, 02 açudes, poço, mata nativa, nascentes de água e contendo 491 metros de frente para a BR 158. Valor à combinar. Faça-nos uma visita na Rua Guarani, nº 771, Centro. Fones: (46) 2604-0888 OU (46) 99113-0460 WhatsApp. Acesse o nosso site: [www.alieltonial.com.br](http://www.alieltonial.com.br)

## barracão aluga

Aluga-se: Barracão Comercial, Rua Dr. João Juglair Junior, São Francisco. Área construída de 252,00m². barracão, escritório, banheiro e copa. Será entregue com acesso por rua de calçamento (pedra irregular), com 5m de largura. Aluguel R\$ 3.780,00 + taxas. Ponto de referência ao imóvel: BR 158. Telefone: (46) 3025-3557 / Whatsapp (46) 99971-4087 / 9973-4188/ Email: [atendimento@ciroimoveispb.com.br](mailto:atendimento@ciroimoveispb.com.br). br. Endereço: Rua Ibiaporã n.º 735, Sala n.º 02, Centro, Pato Branco-PR

## sala comercial aluga

Aluga-se Sala Comercial no Edifício Gold Center, Av. Tupi. Sala com 02 ambientes, 02 lavabos, 01 copa, 02 persianas, 01 ar condicionado. Área total 72,66m² e área privativa 57,46m². Valor de locação R\$ 1.200,00 mais taxas.

Roberto Corretor de Imóveis CRECI-PR: F-35689. Para detalhes entre em contato e agende sua visita (46) 2604-1516 / 99108-4250. Instagram: @robertoimoveispb e site: [www.robertoimoveispb.com.br](http://www.robertoimoveispb.com.br)

Aluga-se Sala Comercial no Edifício Comercial João Gava, Av. Brasil, em frente a Policlínica. Sala com 02 lavabos, 01 copa, 01 vaga de garagem. Área total 77,73m² e área privativa 53,74m². Valor de locação com desconto de pontualidade R\$ 2.000,00 mais taxas. Roberto Corretor de Imóveis CRECI-PR: F-35689. Para detalhes entre em contato e agende sua visita (46) 2604-1516 / 99108-4250. Instagram: @robertoimoveispb e site: [www.robertoimoveispb.com.br](http://www.robertoimoveispb.com.br)

Favero Corretores De Imóveis - Aluga: Sala Comercial, localizada no centro de Pato Branco, com aproximadamente 76m². 1º andar. Prédio comercial e residencial. Não tem taxa condomínio; Não tem garagem; Valor da locação R\$ 2.800,00. Agende sua visita! Mais informações sobre valor (46) 98404 8862 [www.faveroimoveis.com.br](http://www.faveroimoveis.com.br)

Imobiliária Habitar Aluga: Amplas salas comerciais Edifício Vicensa, localizadas na Rua Ibiaporã, 212, Centro - Pato Branco / PR. Código 325 e 639. Acesse [www.habitar.imb.br](http://www.habitar.imb.br) ou entre em contato (46)3225-3232, WhatsApp (46)99972-0461 CRECI-PR 3985J.

Imobiliária Habitar Aluga: Sala comercial Edifício Âmbor, com 84m², localizada na Rua Primo Zanotto, 55 - Pato Branco / PR. Código 443. Acesse [www.habitar.imb.br](http://www.habitar.imb.br) ou entre em contato (46)3225-3232, WhatsApp (46)99972-0461 CRECI-PR 3985J.

## sala comercial aluga

Vende-se loja em área central, com toda estrutura de funcionamento, com estoque em roupas, presentes, artigos de artesanatos, bebidas e perfumes em geral. Atendendo seus clientes a 8 anos. Aceita como forma de pagamento carro ou terreno Valor sob consulta. Tratar fone: 046 30251911 ou 99101-1743(Whatsapp). Creci J-4.201. Valor sob consulta

Vende-se ou permuta - se quatro conjuntos comerciais no Edifício Caramuru Center17, todo 5º andar, em Pato Branco. Em frente à Prefeitura Municipal de Pato Branco. Interessados entrar em contato pelos telefones: (46)3025-1902 ou (41)99206-0606.

## indústria e comércio

Vendo franquia de sorvete na pedra para o Pato Branco Shopping. Negociações com a sala já em andamento, franquia requisitada e muito rentável - boas previsões de faturamento. Oportunidade única, essa semana. Interessados entrar em contato para mais informações: (46) 99906-6207.

## terrenos vende

Vende-se Terreno no centro. Terreno de esquina com 900 m²

com a mais bela vista da cidade. Aceito veículos ou imóveis como parte do pagamento. Tratar (46)99112-9660.

Oportunidade de Negócios: Vendo terreno área central de Pato Branco c/611,52m², na Rua Iguçu, com 14 metros de frente x 43,68 fundo. Valor R\$ 520.000,00. Aceita carro de até 40.000 - Interessados chamar WhatsApp (46) 9 8404-1525

Vende - se Terreno no bairro Jardim Aeroporto, 363 m² Face Norte, com vista panorâmica, pavimentada com ótima localização no bairro. Tratar (46)98404-0568 Creci-Pr 1.530-J

Vende-se Terreno no Loteamento Industrial II 484 m² - Próprio para casa (fim de rua) Rua Arcide Colla Topografia Semiplana. Valor R\$ 350.000,00. Tratar 98404-0568 Creci-Pr 1.530-J

Vende-se somente terreno com 429,60m², localizado na Rua Alagoas Bairro La Salle. Tratar fone: 046 30251911 ou 99101-1743(Whatsapp). Valor sob consulta. CRECI J-4.

Terreno a venda na Rua Pedro Soares, bairro Vila Isabel com 612,57m². Creci J-4.201. Tratar fone: 046 30251911 ou 99101-1743(Whatsapp). Valor sob consulta.

Vende-se lote bem localizado no Loteamento Armando Chiochetta, no Bairro Fraron em Pato Branco. Área total 312,00 m², com valor de R\$ 120.000,00. Aceita permuta. Roberto Corretor de Imóveis CRECI-PR: F-35689. Para mais detalhes entre em contato e agende sua visita (46) 2604-1516 / 99108-4250. Instagram: @robertoimoveispb e site: [www.robertoimoveispb.com.br](http://www.robertoimoveispb.com.br)

Vende-se terreno com 2.100,00 m² no Bairro Industrial, à 40 metros do asfalto da estrada Municipal Pioneiro Sadi Viganó, saída para à Fazenda da Barra. Medidas (35,00 x 60,00 metros), com bela vista panorâmica da cidade de Pato Branco-Pr. Creci J-05566 Tratar: 46.3225.1777 - 99972.8380 [www.acacioimoveispb.com.br](http://www.acacioimoveispb.com.br)

Rafa Negócios Creci J06702 - Vende terreno de esquina com 600m² de área, por R\$ 185.000,00. Bairro São Roque. Financiável. Tratar com Jhon Lennon - Whats: (46) 98800-4740

Solar Imóveis Vende: Loteamento Jardim Primavera, lotes a partir de 372,00m² no valor de R\$ 550,00 o m². Entrada, restante parcelado direto com o proprietário. Pronto para construir, confira esse e outros imóveis no site [www.solar.imb.br](http://www.solar.imb.br) ou 3225 8800, Creci J-3779

Solar Imóveis Vende: Loteamento Vó Normélia, bairro Fraron, próximo a Faculdade Fapdep, lotes a partir de 290,00m² no valor a partir de R\$ 98.000,00, entrada, restante parcelado em até 48 vezes, confira esse e outros imóveis no site [www.solar.imb.br](http://www.solar.imb.br) ou 3225 8800, Creci J-3779.

## veículos carros

Vende-se Focus 1.6, Hatch, câmbio manual, ano 2013, cor branca, único dono, com 80.000 km, manual e chave reserva, ar condicionado, direção hidráulica, vidro elétrico nas quatro portas, trava,

# FAVERO

CORRETORES DE IMÓVEIS

46 3225-2204 . 46 9 9912-3045

**VENDE**



**Terreno à venda!**  
Localizado na Rua Bento Gonçalves, Cristo Rei, Pato Branco, Paraná. Terreno Área total 479m², **Valor R\$ 250.000,00.**

**VENDE**



**Terreno à venda!**  
Área total 240m²  
Endereço Rua Campo Seguro, Loteamento Dom Luiz, Fraron, Pato Branco/PR. **Valor R\$ 117.000,00**

Av. Tupi, 1278 - Bortot - Pato Branco/PR

[www.faveroimoveis.com.br](http://www.faveroimoveis.com.br)

alarme, chave canivete, computador de bordo, air bag, abs, som original, jogo de rodas e farol de neblina. Valor à vista ou financiado: R\$ 43.500,00, Troca: R\$ 46.000,00. Recebo carro ou moto de menor valor. Informações: (46) 99102-1017 (WhatsApp), (46) 99103-9214 ou (46) 3225-4655. [www.bolicarveiculos.blogspot.com.br](http://www.bolicarveiculos.blogspot.com.br). Atendemos após as 18h, nos finais de semana e feriados.

Vende-se HB20 1.0, ano 2017, único dono, com manual e chave reserva, 53.000km, tirado novo em Pato Branco, cor branca, com ar condicionado, direção elétrica, vidro elétrico, trava, alarme, computador de bordo, air bag, abs, som de fábrica, sensor de estacionamento, 05 pneus novos. Valor à vista ou financiado: R\$ 53.500,00, Troca R\$ 55.500,00. Informações: (46) 99102-1017 (WhatsApp) ou (46) 3225-4655. [www.bolicarveiculos.blogspot.com.br](http://www.bolicarveiculos.blogspot.com.br). Atendemos após as 18h, nos finais de semana e feriados.

Vende-se Montana 2016/2017, 1.4, LS, cor branca, com ar condicionado, direção hidráulica, vidro elétrico, trava, alarme, computador de bordo, air bag, abs, sensor de levantamento de vidros, proteção de caçamba, lona marítima e 04 pneus novos. Valor à vista ou financiado: R\$ 50.500,00. Na troca a combinar. Informações: (46) 99102-1017 (WhatsApp) ou (46) 3225-4655. [www.bolicarveiculos.blogspot.com.br](http://www.bolicarveiculos.blogspot.com.br). Atendemos após as 18h, nos finais de semana e feriados.

Vende-se ETIOS HATCH 1.3 X, câmbio manual, ano 2017/2018, com ar condicionado, direção, trava, vidro elétrico, abs, airbag, computador de bordo, retrovisor elétrico, painel digital, com manual e chave reserva. Valor à vista ou financiado: R\$ 55.000,00, troca a combinar. Informações: (46) 99102-1017 (WhatsApp), (46) 99103-9214 ou (46) 3225-4655. [www.bolicarveiculos.blogspot.com.br](http://www.bolicarveiculos.blogspot.com.br). Atendemos após as 18h, nos finais de semana e feriados.

## veículos motos

Vendo moto Yamaha - YBR 125 Factor Ed/Factor Edition, ano 2012, estado de nova com 70.000 km, valor R\$ 6.700,00 não aceita troca - falar com Edegar 46 99101-2996.

## produtos e serviços

Vendo quadra esportiva tamanho 15x30, grama sintética, nova. Interessados entrar em contato pelo fone whats (46) 9 9984-3044

## empregos

A Penha Papéis Vivida LTDA, situada na ROD. BR 158, km 495, Ponte do Rio Chopim, Coronel Vivida, está contratando Eletricista Industrial, os interessados devem enviar o currículo no e-mail [denise@penha.com.br](mailto:denise@penha.com.br)

Vaga para consultor (a) de peças. Nossos consultores de peças são responsáveis por executar atendimento a clientes internos e externos com propósito de realizar venda de produtos realizando a manutenção dos mesmos através de novos pedidos a fábrica ou através de transferências de outras filiais. Vaga para PCD. Filial de Palmas - PR. Se interessou? Envie seu currículo para: [dalgisa@verdesul.com.br](mailto:dalgisa@verdesul.com.br)

Estou disponibilizando serviços de diarista, mensalista, auxiliar de cozinha, serviços gerais. Com experiência comprovada e referência. Tratar: DaLuz (46) 9 9114-6959

Vaga para Departamento de Marketing / Publicidade e propaganda. Enviar currículo para: [coordenacaogeral@pmed.com.br](mailto:coordenacaogeral@pmed.com.br)

Valdir está à procura de trabalho em Pato Branco, tem experiência em pintura, jardinagem, e serviços gerais. Contato 45 - 99141-8902

## ANUNCIE AQUI

# VEM E MOSTRA PRO MUNDO

MATRÍCULAS ABERTAS

NOVAS TURMAS EM MAIO

Para ser presente no mundo,  
você precisa estar preparado  
para o futuro.

*Are you ready?*

Escaneie o  
QR CODE e  
garanta um voucher  
de **R\$1.500!**



Unidade Pato Branco

**ROCKFELLER**  
LANGUAGE CENTER

PREPARANDO  
PARA O FUTURO

**(46) 3225-8220**