

Assessoria/CMPB



Doação de terreno ao ISSAL é retirado da pauta de votação, após recomendações do MP

A Câmara Municipal de Pato Branco recebeu ontem (10), da Promotoria de Justiça e Proteção do Patrimônio Público, Recomendação Administrativa com relação ao Projeto de Lei nº 26, de 2022, no qual a Prefeitura faria doação de imóvel público para que o Instituto de Saúde São Lucas de Pato Branco, para construção de um Hospital Materno Infantil. Com as recomendações, o projeto foi retirado da Ordem do Dia da sessão desta quarta-feira (11). [PÁG. 3](#)

CIDADE

IBGE abre processo seletivo para agente de mapeamento

[PÁG. 6](#)

REGIONAL

Câmara aprova vale-alimentação para funcionalismo de Clevelândia

[PÁG. 7](#)

SEGURANÇA

Fogo consome casa de madeira no bairro Santo Antônio

[PÁG. 14](#)

Azuriz é eliminado da Copa do Brasil

Mauricio Moreira



Mesmo com o apoio da torcida, o Azuriz não conseguiu superar o Bahia na noite de terça-feira (10), no Estádio Os Pioneiros. Após empate por 1 a 1 no tempo normal, o representante de Pato Branco perdeu nos pênaltis, 4 a 3. [PÁG. 15](#)

Biocenter inaugura nova unidade em Pato Branco

[Pág. 5](#)

CAMPANHA ALMEJA ROMPER COM CICLO DA VIOLÊNCIA E ABUSO INFANTIL

A campanha Faça Bonito acontece ao longo deste mês, em Pato Branco, com ações de conscientização da população para diminuir os casos de violência física, sexual, psicológica e de abandono de menores. [PÁG. 4](#)

Deputados pedem que MP investigue omissão na divulgação dos beneficiários da renúncia fiscal

Alep

Em reunião na terça-feira (10) com o procurador-geral de Justiça do Paraná, Gilberto Giacoia, os deputados Arilson Chiorato (PT), Luciana Rafagnin (PT), Goura (PDT), Professor Lemos (PT), Requião Filho (PT) e Tadeu Veneri (PT), entregaram ao chefe do Ministério Público do Estado (MP-PR) uma representação solicitando apuração e adoção de providências com relação à omissão, pelo Governo do Estado, na divulgação de informações relacionadas ao Programa Paraná Competitivo, mais especificamente os beneficiários pela política de renúncia fiscal, que será de R\$ 17 bilhões em 2022.

Os parlamentares alertaram que a transparência fiscal é um princípio constitucional e denunciaram que, “mesmo insistentemente questionado pelos meios oficiais, em clara violação à transparência que deve reger todos os atos administrativos, o Poder Executivo não revela critérios, beneficiário e valores envolvidos”. “A oposição aprovou no plenário da Assembleia dois pedidos de informações solicitando a divulgação dos beneficiários da renúncia fiscal, em dezembro de 2021 e março deste ano, além de uma solicitação via Lei de Acesso à Informação (LAI), porém o Governo não divulgou as informações. Estamos recorrendo ao Ministério Público que avalie o descumprimento da legislação que exige a transparência dos atos administrativos e adote as providências cabíveis”, explicou Arilson Chiorato, líder da Oposição na Assembleia.

Amsop vai à Itaipu por projeto de calçamento para o Sudoeste



ASSESSORIA

Cleber Fontana entregou livro dos 50 anos da Amsop ao diretor-geral brasileiro da Itaipu

Assessoria

Na última segunda-feira (9) uma comitiva da Associação dos Municípios do Sudoeste do Paraná (Amsop), liderada pelo presidente da entidade e prefeito de Francisco Beltrão, Cleber Fontana, esteve em Foz do Iguaçu e foi recebida pelo diretor-geral brasileiro da Itaipu Binacional, almirante Anatalício Risdén Junior, para tratar do projeto de implantação de 168 quilômetros de calçamento nos 42 municípios do sudoeste.

Na ocasião, a comitiva da Amsop reforçou ao diretor da Itaipu que esta é uma

obra de infraestrutura com o objetivo de conectar áreas urbanas e facilitar os deslocamentos para os habitantes dos municípios.

“É um sonho do sudoeste ser contemplado por investimentos da Itaipu. Somos uma região vizinha à hidrelétrica que, no passado, foi a origem de significativa mão de obra para a construção da usina”, assinalou Cleber Fontana, que complementou: “essa relação de proximidade também pode se transformar em investimentos.

É a segunda vez, em menos de um ano, que uma co-

mitiva da Amsop vai até a sede da Itaipu. Desde a última visita, em setembro de 2021, houve a troca na diretoria da empresa, e o objetivo, desta vez, foi reforçar o andamento do projeto junto ao novo diretor.

Novamente, o projeto de implantar 4 quilômetros de calçamento por município do sudoeste, com investimento de R\$ 43 milhões pela Itaipu, foi bem recebido pelo diretor-geral da Itaipu. O almirante determinou à sua equipe a realização de estudos para analisar, se necessário for, a aprovação pelo conselho da estatal.

Ainda de acordo com o almirante Anatalício, no momento não é possível fazer previsões quanto ao projeto, pois, a Itaipu negocia o orçamento de 2022 com o governo do Paraguai por ser gestão conjunta entre os dois países.

Na comitiva da Amsop também estiveram o vice-presidente da entidade e prefeito de Coronel Vivida, Anderson Barreto, os prefeitos Nilson Feversani (Bom Sucesso do Sul), Luiz Carlos Boni (Planalto), Paulo Casaril (Realeza), Paulo Horn (Sulina) e os diretores José Kresniuk e Claudemir Freitas.

CRA debate na quinta-feira política de segurança alimentar

Agência Senado

Em um momento em que o país encara a volta da fome, a Política Nacional de Segurança Alimentar e Nutricional (PNSAN) será tema de audiência da Comissão de Agricultura e Reforma Agrária na quinta-feira (12). A reunião, marcada para começar às 8h, atende requerimento do presidente do colegiado, senador Acir Gurgacz (PDT-RO).

De acordo com dados mais recentes da Rede Brasileira de Pesquisa em Soberania e Segurança Alimentar e Nutricional (Rede Penssan), 43,4 milhões de cidadãos do país não têm alimentos em quantidade suficiente e 19 milhões enfrentam a fome. A pesquisa foi divulgada no final de 2021.

Foram convidados representantes da Organização das Nações Unidas para a Ali-

mentação e Agricultura (FAO/Brasil); da Rede Brasileira de Pesquisa em Soberania e Segurança Alimentar e Nutricional e o diretor executivo da Ação da Cidadania, Rodrigo Afonso.

O evento será interativo. Para participar, os cidadãos podem enviar perguntas e comentários pelo telefone da Ouvidoria do Senado (0800 061 2211) ou pelo Portal e-Cidadania, que podem ser lidos e respondidos pelos senadores e debatedores ao vivo. O Senado oferece uma declaração de participação, que pode ser usada como hora de atividade complementar em curso universitário, por exemplo. O Portal e-Cidadania também recebe a opinião dos cidadãos sobre os projetos em tramitação no Senado, além de sugestões para novas leis.

Adesão do Brasil a acordo internacional de aviação é aprovada na CRE

Agência Senado

A Comissão de Relações Exteriores (CRE) aprovou nesta terça-feira (10) a adesão do Brasil ao Acordo Relativo ao Trânsito dos Serviços Aéreos Internacionais (PDL 256/2021). A análise da adesão segue agora ao Plenário do Senado.

O relator foi Jaques Wagner (PT-BA), que detalhou por que o Brasil deve aderir a mais esse acordo que trata de aviação civil internacional.

“O Brasil já mantém uma série de acordos de serviços aéreos que disciplinam esses serviços entre nosso território e o de outros países. Esses acordos regulam provisões operacionais como número de frequências, designação de empresas, quadro de

rotas, direitos de tráfego e política tarifária. Cuidam também da segurança dos voos e contra atos ilícitos”, explicou Wagner.

O senador ainda citou como importantes acordos que o Brasil já tem nesta área, como o Acordo sobre Serviços Aéreos Sub-Regionais, assinado junto com Argentina, Bolívia, Chile, Paraguai e Uruguai; e o Acordo Multilateral de Céus Abertos para os Estados-Membros da Comissão Latino-Americana de Aviação Civil. “É desejável que o Brasil, como importante ator no mercado da aviação civil mundial, estenda a abrangência dessas liberdades de voo através da adesão agora ao Acordo Relativo ao Trânsito de Serviços Aéreos Internacionais”, frisou Jaques Wagner.



TRÍDUO EM HONRA
NOSSA SENHORA DE
FÁTIMA
JARDIM PRIMAVERA

PROGRAMAÇÃO

Celebrações festivas a Padroeira Nossa Senhora de Fátima, iniciando as comemorações dos 25 anos de Paróquia

11/05 – 19h30 missa com o tema: Nossa Senhora de Fátima mãe Educadora. Celebrante Pe. Evandro Mello.

12/05 – 19h30 missa com o tema: Nossa Senhora de Fátima rainha das Famílias. Celebrante Pe. Vanderlei Iticak.

13/05 – 19h30 missa com o tema: Nossa Senhora de Fátima intercessora do sínodo. Coração de Nossa senhora de Fátima. Celebrante Pe. Vagner Raitz.

14/05 – 19h30 missa crioula com o tema: Maria primeira prenda do céu. Celebrante Pe. Marcos Tonial, (convidamos a todos os tradicionalistas para estar pilchados na celebração).

15/05 – 8h: Carreata de Nossa Senhora de Fátima e bênção dos carros em frente a matriz N. Sra. de Fátima (Não haverá missa).

• Kit churrasco disponíveis para venda até 13/05 – Valor R\$ 200,00 cada.

MP faz recomendações sobre doação de terreno ao ISSAL e projeto é retirado da pauta de votação

Assessoria

A Câmara Municipal de Pato Branco recebeu na terça-feira (10), do Ministério Público (MP), por meio da Promotoria de Justiça e Proteção do Patrimônio Público, Recomendação Administrativa com relação ao Projeto de Lei nº 26, de 2022, no qual a Prefeitura de Pato Branco faria a doação de imóvel público para que o Instituto de Saúde São Lucas de Pato Branco (ISSAL) construísse um Hospital Materno Infantil.

O Projeto, ao iniciar seu trâmite na Casa, havia recebido parecer contrário da Procuradoria Jurídica, e pareceres divergentes entre os membros da Comissão de Justiça e Redação (CJR). Porém, tendo em vista os pareceres das outras Comissões – Orçamento e Finanças (COF) e Políticas Públicas (CPP) –, ambas favoráveis pela tramitação do Projeto, ele teve sequência e estava na Ordem do Dia para ser debatido, em primeira votação, na Sessão Ordinária desta quarta-feira (11).

Com o envio das recomendações administrativas, por parte do MP, o Projeto foi retirado da pauta de votação, conforme explicou o procurador jurídico da Câmara, Luciano Beltra-

me. “Em vista da Recomendação Administrativa, feita pelo Ministério Público, o Projeto de Lei merece alguns ajustes técnicos, cuja competência é exclusiva do Poder Executivo. Por este motivo, o presidente da Câmara enviou ofício ao chefe do Poder Executivo alertando a respeito do documento recebido do Ministério Público, sugerindo que este faça as modificações necessárias ou que envie nova proposição”, completou o procurador.

O presidente da Casa, Claudemir Zanco - Biruba (PL), informou que oficiou o Município, com as recomendações recebidas do MP. “Agora aguardamos que o Executivo realize as adequações orientadas pelo MP, para que o Projeto volte para a pauta e possa ser votado”.

Ministério Público

No documento enviado, o MP descreve o que são “bens públicos”, de acordo com o Art. 99 do Código Civil, e envia suas considerações explicando que é dever do Ministério Público “a defesa da ordem jurídica, do regime democrático e dos interesses sociais e individuais indisponíveis”; bem como, “a função institucional de zelar pelo efetivo res-



Terreno público apontado no Projeto de Lei a ser doado ao ISSAL para construção do Hospital Materno Infantil

peito dos Poderes Públicos e dos serviços de relevância pública aos direitos assegurados nesta Constituição, promovendo as medidas necessárias a sua garantia”.

Com isso, “considerando que tramita na Câmara Municipal de Pato Branco o Projeto de Lei Ordinária nº 26, de 2022, que visa a desafetação e doação de bem imóvel público a entidade particular, com fins filantrópicos”, o MP explica que “a desafetação significa que o bem não estará mais atrelado a uma destinação específica, deixando de servir à finalidade pública anterior”. Ainda, de acordo com o documento, “o Art. 17, da Lei Federal nº 8.666, de 1993,

e Art. 76, Inciso I, da Lei 14.133, de 2021, veda a doação imóveis públicos a particulares”. O MP também afirma que “o próprio Tribunal de Justiça do Estado do Paraná já anulou doação que desatendia a tal requisito”.

O documento também afirma “que não consta do projeto de lei estudo realizado pelo Município indicando que dentre outros imóveis do Município, especialmente dominiais, não existe outro considerado mais apropriado para futuras instalações de hospital,

que justifique a desafetação”. Assim, o MP envia diversas recomendações administrativas ao prefeito de Pato Branco, Robson Cantu (PSD), e ao presidente da Câmara de Vereadores, Claudemir Zanco (PL). Entre elas, “nos procedimentos que se adotar, doação ou concessão, deverão ser precedidos de avaliação prévia, licitação e autorização legislativa”, “estabelecer a vinculação do imóvel que se pretende a alienação à finalidade específica para o uso, inclusive com encargos re-

vestidos de interesse público, especialmente o seu uso exclusivamente para Hospital Materno Infantil filantrópico, dando-se prazo para início e término da construção, instalação e funcionamento do empreendimento e condições de uso, bem como, retorno do imóvel ao domínio do Município, mediante procedimento administrativo, sem qualquer ressarcimento de benfeitorias realizadas ou qualquer outro tipo de indenização, em caso de descumprimento dos encargos”, e “proceder a abertura de licitação para selecionar, dentre os interessados na doação/concessão, a proposta que melhor atenda ao interesse público, ou demonstrar ausência de pessoas jurídicas de natureza filantrópica no Município, interessadas em implantar a mesma atividade objeto do projeto de lei, que autorize sua dispensa, bem como, inexistência de outro imóvel de propriedade do Município, de natureza dominial, que possa ser alienado para evitar desafetação de bens destinados a equipamentos públicos”.



FAMEX

IMOBILIÁRIA

46 3220.8030
fameximoveis.com.br

CRECI J5858

ALUGA

Sala comercial de esquina com excelente localização, na Rua Caramuru, no Ed. Rubi di Mazotti, no Centro, uma quadra da prefeitura, com 273 m² e 03 banheiros, copa, pé direito duplo.
Valor de locação R\$ 15.000,00.
(REF SA257)

VENDE

Sobrado novo, localizado na Rua Clovi Capelozzo, no Bairro Fraron, com 66,90m² de área construída e 100,80m² de terreno, 01 aala de tv e jantar, 01 cozinha, lavabo, Lavanderia e garagem para 01 carro. Na parte superior é composta por 02 quartos e 01 banheiro social. Todo rebaixamento em gesso, pontos para ar-condicionado, acabamento em porcelanato e nos quartos em laminado.
Valor de venda: R\$ 300.000,00.
(REF SO271)

VENDE

Casa localizada na Rua Antônio Alves Medeiros, no Bairro Pinheiros, com 02 quartos, 01 suite, 02 vagas de garagem, 215 m² de área construída e 450 m², piscina e quadra de esportes.
Valor de venda: R\$1.200.000,00.
(REF SO277)

RUA CARAMURU, 372 – CENTRO – PATO BRANCO





COMÉRCIO DE PEÇAS PARA TRATORES LTDA.



TRATORMAX

Há 20 anos atendendo o mercado de máquinas pesadas com tecnologia e confiança

46 3223-1812

Avenida Tupi, 4780
B. Pinheirinho . Pato Branco/PR

Pato Branco firma convênio com o Conims

Redação

redacao@diariosudoeste.com.br

Para ampliar os atendimentos de saúde para a população de Pato Branco, a administração pública firmou um convênio com o Consórcio Intermunicipal de Saúde (Conims). O convênio tem vigência até o dia 31 de dezembro desse ano e o investimento previsto é de R\$ 750 mil, por intermédio do Fundo Municipal de Saúde, em serviços de atenção especializada.

De acordo com o prefeito do município, Robson Cantu, "Com o convênio, ampliamos os serviços de saúde aos pato-branquenses, proporcionando mais conforto e dando mais agilidade aos atendimentos, além de estruturar ainda mais o sistema municipal de saúde".

Pato Branco realiza programação contra a violência em crianças e adolescentes

Aline Vezoli

redacao@diariosudoeste.com.br

O município de Pato Branco realiza, ao longo de maio, a campanha de conscientização de combate ao abuso e exploração sexual contra crianças e adolescentes.

Com o tema "Faça Bonito", o objetivo da ação é conscientizar a população para estar atentos aos sinais de violência contra crianças e adolescentes, sejam elas físicas, psicológicas ou de negligência.

De acordo com a presidente do Conselho Municipal de Defesa dos Direitos das Crianças e Adolescentes (CMDCA), Helena Ribas, os sinais passados pelos menores e que devem servir de atenção para os adultos são, em caso de violência física, hematomas, fraturas, tentativa de ocultar lesões, fugas constantes de casa e outros; no caso de violência psicológica, alguns sinais podem ser a baixa autoestima, agressividade, passividade, isolamento e insegurança; e nos casos de negligência, são comuns os acidentes frequentes, abandono e ausência de cuidados com a saúde e alimentação, por

exemplo.

O tema escolhido para esse ano, segundo a secretária de assistência social, Luana Varaschim Perin, tem como objetivo romper com o ciclo da violência, para ajudar meninos e meninas que estão sofrendo abuso sexual, físico, psicológico e até mesmo negligência.

"Visamos a conscientização, para que todos façam a sua parte, entendendo alguns passos do fluxo de atendimento dos casos, mobilizando, articulando e participando ativamente da Rede de Proteção, visando romper com o ciclo da violência", afirma.

Outro ponto destacado por Luana é que a Rede de Proteção é composta por todos os órgãos, serviços e autoridades corresponsáveis pelo atendimento da criança e do adolescente que articulam recursos e ações. "A sociedade em geral, o cidadão comum, não participa diretamente da Rede de Proteção, mas pode auxiliar na identificação de situações de violência e denunciar".

Programação

O Dia D da campanha Faça Bonito acontecerá em 18 de maio, no entanto, o chefe da Proteção Social Especial, Renato Gardasz, explica que ao longo do ano há diversos profissionais realizando atendimento para denúncias recebidas, como o Conselho Tutelar, o CREAS e o Conselho Muni-



BANCO DE IMAGENS

O objetivo da campanha é alertar sobre a violência contra a criança e o adolescente

pal de Defesa dos Direitos das Crianças e Adolescentes (CMDCA).

Para que o assunto chegue ao maior número de pessoas possível no município, o mês de maio será marcado pela divulgação de informações em mídias sociais, visitação de profissionais em escolas para abordar o tema e faixas com informações nos locais estratégicos da cidade, com isso, a pasta acredita que a população terá maior conhecimento sobre a importância de prestar atenção nos sinais e proteger as crianças e adolescentes da comunidade.

No dia 17 de maio, a As-

istência Social do município realizará uma live no perfil @assistenciasocialpb, com a presença da ex-chefe do Departamento de Políticas para Criança e Adolescente e também ex-presidente do Conselho Estadual dos Direitos da Criança e do Adolescente (CEDCA) para abordar o assunto.

No dia D, 18 de maio, será realizada uma blitz informativa com o objetivo de mobilizar a sociedade e a importância de denunciar para romper o ciclo de violência. De acordo com Gardasz, outras programações devem ser divulgadas ao longo da próxima semana.

É importante lembrar

que todas as formas de violência, especialmente a violência sexual, afetam de forma traumática o crescimento saudável de crianças e adolescentes, incidindo no desenvolvimento social e também de direitos humanos do país. Por isso, a Constituição Federal garante a proteção dos direitos desses indivíduos, colocando a responsabilidade sob toda a sociedade, família, comunidade e Estado.

Caso o cidadão identifique uma situação de violência, deve denunciar através do Disque Denúncia, no 181, ou acionar o Conselho Tutelar, no (46) 9 9108-8784 ou (46) 3220-6085.



VAGAS EM PATO BRANCO

- Analista de logística
- Atendente de balcão
- Auxiliar contábil
- Auxiliar conferente
- Auxiliar de mecânico de autos
- Caixa (supermercado)
- Camareira de hotel
- Controlador de almoxarifado
- Desenvolvedor de TI
- Repositor em supermercado
- Servente de limpeza

Os interessados devem comparecer na Agência do Trabalhador, Travessa Santo Cola, 102, Baixada

BRANTUR

Sua melhor viagem!

Brantur Agência de Viagens e Turismo

- Ônibus totalmente equipados para turismo.
- Viaje com conforto, segurança e tranquilidade.

Tel: 46 3220-7500
 Fax: 46 3220-7501
 Email: turismo@brantur.com.br
 comercial@brantur.com.br
 www.brantur.com.br

Rodovia Br 158, Nº 3399
 Bairro São Francisco - CEP: 85.503-300
 Pato Branco - Paraná

BOA VIAGEM!

Biocenter inaugura nova unidade em Pato Branco

FOTOS: AGÊNCIA PRIME



Informe publicitário

Na noite da última segunda-feira (09) o laboratório Biocenter inaugurou uma nova unidade em Pato Branco. Localizado na avenida Brasil, 390, o espaço oferece mais uma alternativa da empresa para a coleta de exames clínicos em uma área com grande concentração de consultórios médicos, hospitais e serviços de saúde.

A nova unidade conta com salas de coleta, ampla recepção, além de ambientes de coleta para exames específicos como os ginecológicos e espermograma. Na unidade também há espaço kids e uma sala de coleta ambientada para o atendimento ao público infantil. Outro grande diferencial é o estacionamento com capacidade para 10 automóveis, pensado para oferecer maior comodidade aos pacientes.

“O estacionamento é algo importante para a região central da cidade. Este é um ambiente amplo cujo foco será a experiência do nosso paciente, para que ele tenha todo conforto, aliado a qualidade pela qual nós sempre prezamos”, disse Jardel Bordignon, sócio do empreendimento.

De acordo com Evandro Freire, sócio-fundador do laboratório Biocenter, a unidade representa a nova proposta de atendimento do grupo, chamada de jeito Bio de atender. “É uma inovação para que o cliente passe o menor tempo possível na unidade. Esta é a maior unidade do grupo e o intuito é que a gente possa atender aqui o maior número possível de pessoas, no menor espaço de tempo, de forma muito confortável”, explicou.

A plataforma utilizará um contact center, onde o paciente poderá realizar cadastros e adiantar proce-

dimentos de guias e outras etapas administrativas dos exames por ferramentas como o WhatsApp. “O jeito Bio é uma maneira de atender as pessoas com três características: segurança, agilidade e conforto. As tecnologias contribuem para que a experiência do paciente seja rápida. Nós temos o maior prazer em receber as pessoas, mas nós aprendemos com a pandemia o valor do tempo. A gente quer que as pessoas tenham mais tempo livre para fazer o que elas gostam, ou para estar junto com quem elas amam”, detalhou Alexandre De Carli, sócio do empreendimento.

Estrutura

O laboratório Biocenter é uma empresa do grupo Plátano, que possui mais de 70 unidades distribuídas nos estados do Paraná e Santa Catarina. O núcleo técnico operacional, em Pato Branco, realiza em média 350 mil exames por mês.

“É o maior grupo laboratorial do sudoeste do Paraná. O Biocenter é uma marca histórica, principalmente em Pato Branco e região, e essa unidade significa um recomeço, sem largar a nossa essência de zelar pelo conforto, pela qualidade e tecnologia”, comenta Marcelo Rosa, diretor comercial do Biocenter.

De acordo com Evandro Freire, os próximos passos serão a realização de investimentos na área de genética, além da ampliação do núcleo técnico operacional, que terá novidades. “Contaremos com um módulo operacional de esteira, onde não há contato dos operadores com as amostras coletadas nas unidades, e levará o processamento a uma escala industrial. Isso vai permitir maior agilidade e segurança aos nossos clientes”, adiantou.



Inscrições para residência técnica em saúde terminam na quinta

Assessoria

Termina nesta quinta-feira (12) o prazo de inscrição para o programa de Residência Técnica de Gestão em Saúde Pública. Estão sendo ofertadas 330 vagas para profissionais recém-formados. O objetivo é contribuir para a melhoria contínua dos serviços públicos disponibilizados à população paranaense, com foco na capacitação e qualificação de trabalhadores para o setor.

A iniciativa é resultado de uma parceria entre a Superintendência Geral de Ciência, Tecnologia e Ensino Superior (Seti) e a Secretaria de Estado da Saúde (Sesa), e envolve recursos públicos da ordem de R\$ 17,3 milhões, para o pagamento das bolsas dos residentes e despesas administrativas do programa.

Além de atividades práticas, a Residência Técnica (Restec) contempla um Curso de Especialização em Gestão em Saúde Pública, ofertado pela Universidade Estadual de Maringá (UEM), na modalidade de ensino a distância. Com carga horária total de 510 horas, a pós-graduação será totalmente financiada pelo Estado. Além dos residentes, são reservadas 72 vagas no curso para servidores públicos estaduais.

O edital da Restec de Gestão em Saúde Pública prevê vagas para os seguintes profissionais da Saúde: enfermeiros; farmacêuticos; médicos veterinários; nutricionistas; e odontólogos.

Completam a lista outras classes profissionais, como administradores; arquitetos; analistas de sistemas; assistentes sociais; biólogos; comunicadores; contadores; economistas; estatísticos; fisioterapeutas; pedagogos; psicólogos; além de engenheiros agrônomos, civis, eletricitas, mecânicos e sanitaristas.

Para concorrer às vagas, os interessados devem ter concluído o curso de graduação nos últimos três anos, nas respectivas áreas profissionais. Durante o desenvolvimento do curso, entre junho de 2022 e maio de 2024, os profissionais vão desenvolver 30 horas semanais (seis horas por dia, de segunda a sexta-feira) de atividades práticas de forma presencial.

A seleção dos candidatos será em etapa única, por meio de prova online, de caráter eliminatório e classificatório, com duração máxima de duas horas. Serão 20 questões, totalizando 80 pontos e dez questões somando 20 pontos. Para se classificar, os candidatos devem obter nota igual ou superior a 60 pontos. A Bibliografia de Referência consta neste EDITAL. Entre as vagas, 192 residentes serão lotados nas 22 Regionais de Saúde do Paraná, enquanto 130 profissionais serão direcionados para várias unidades organizacionais da Sesa, em Curitiba. Outros quatro residentes vão atuar na Escola de Saúde Pública do Estado do Paraná e mais quatro no Laboratório Central do Estado do Paraná (Lacen).

IBGE abre processo seletivo para agente de mapeamento e pesquisa



Ao todo, processo de seleção estão com quatro vagas disponíveis

Redação

redacao@diariosudoeste.com.br

A agência de Pato Branco do Instituto Brasileiro de Geografia e Estatística (IBGE), está com processo seletivo aberto para agente de mapeamento e pesquisa. Ao todo são quatro vagas, e a seleção será pelo grau de escolaridade dos candida-

tos. O requisito mínimo é possuir Ensino Médio completo.

De acordo com informações da agência local do IBGE, os candidatos com ensino superior incompleto precisam apresentar o histórico de disciplinas cursadas até o momento. Aos que já possuem graduação, é necessário apresentar o diplo-

ma universitário.

As inscrições devem ser feitas até a próxima sexta-feira (13) na agência do IBGE, que fica na rua Industrial 278, próximo ao posto de saúde do bairro Industrial.

Também é possível realizar a inscrição pelo e-mail: sharon.caleffi@ibge.gov.br, ou entrar em contato pelo

número (46) 9.9911-5309.

O edital com todas as informações sobre o processo de seleção está disponível no endereço: www.ibge.gov.br/aceso-informacao/institucional/trabalhe-conosco/33654-2022-07-agente-de-pesquisas-e-mapeamento-e-supervisor-de-coleta-e-qualidade-complementar.html.

Roadshow de Transformação Digital será promovido hoje

Redação

redacao@diariosudoeste.com.br

A Secretaria de Ciência, Tecnologia e Inovação,

em parceria com o Sistema Fiep, realiza nesta quarta-feira, 11 de maio, na Casa da Indústria em Pato Branco, o evento Roadshow de Transformação Digital.

No evento serão apresentados alguns casos de sucesso de indústrias paranaenses (não apenas de empresas de grande porte), e também serão passadas informações sobre a estruturação de um plano de transformação digital além dos

principais critérios para obter sucesso nesta Era Digital. Os participantes também terão acesso no dia do evento a informações sobre as principais linhas de crédito existentes sobre inovação e transformação digital, que serão apresentadas por profissionais do BRDE e Fomento Paraná.

O evento é gratuito. Para garantir a inscrição e de mais uma pessoa da empresa, e necessário enviar

nome da empresa, nome completo das 2 pessoas que participarão, cargo/função, número do telefone celular e e-mail para o número (41) 9.8865-6719.

"Informações podem ser obtidas pelo número (41) 9.8865-6719"

Câmara aprova vale-alimentação aos servidores de Clevelândia



O auxílio beneficiará todos os servidores municipais com o valor de R\$ 300,00

Redação

A Câmara de Vereadores de Clevelândia aprovou o projeto de lei 12/2022 que concede o valor de R\$300,00 de vale-alimentação aos servidores municipais. O projeto havia sido protocolado e aguardava a sua apreciação.

A Administração Municipal, representada pela prefeita Rafaela Losi, elaborou o projeto. A iniciativa visa valorizar os profissionais municipais, a fim de proporcionar um auxílio alimentar mais igualitário,

considerando as necessidades básicas de alimentação e as disponibilidades orçamentárias.

O auxílio alimentação beneficiará todos os servidores municipais com o valor de R\$ 300,00, tanto para servidores que recebem remuneração de até dois salários mínimos quanto para servidores que recebam remuneração acima de dois salários mínimos.

De acordo com a prefeita Rafaela Losi, o projeto de lei é de extrema importância para a valorização dos cola-

boradores municipais. "Há muito tempo em que nossos servidores encontram dificuldades com os baixos salários, sem a real adequação de sua remuneração. A Administração Municipal está ciente e comprometida com a valorização dos nossos profissionais. Sabemos da necessidade de uma readequação salarial que há anos não recebe a devida atenção. Valorizar os nossos profissionais é o nosso compromisso e vamos cumpri-lo. Essa é uma iniciativa importantíssima para reco-

nhecer e adequar essa missão", disse a prefeita.

Rafaela ainda agradeceu aos vereadores pela aprovação do Projeto. "Esse projeto, com toda certeza, trará mais tranquilidade aos nossos colaboradores e colaboradoras que terão um valor a mais para contribuir na sua remuneração e ajudar nas suas compras do mês. Um valor de extrema importância e relevância para muitas famílias. Obrigado por nos ajudarem a construir uma nova história para Clevelândia".

Clevelândia recebe etapa de campeonato de cavalo de aço

ASSESSORIA



Evento contou com a participação de competidores da região

Redação

No último sábado (7) foi realizada em Clevelândia a 5ª Etapa do Campeonato Sul Brasileiro de Manobras, modalidade de automobilismo conhecida também como cavalo de aço. Segundo informações do Município de Clevelândia, que apoiou a realização do evento, contou com público recorde e arrecadou mais de uma tonelada de alimentos, que serão destinados à Secretaria Municipal de Assistência Social.

A competição contou com a presença de competidores de vários municípios da região sudoeste.

A prefeita Rafaela Losi, ressaltou a importância do trabalho em equipe para a realização do evento e destacou que a Prefeitura Municipal segue de portas abertas para sediar eventos como este. "O evento foi um sucesso graças a todos que estiveram por trás da organização. Agradeço, de coração, a cada Secretaria que esteve envolvida, a cada servidor e a todos do Campeonato Sul Brasileiro de Manobras, em especial ao Douglas Serafim, presidente da Associação Automóvel Clube Clevelândia. Esse sucesso é de todos vocês. Sempre estaremos de portas abertas para trazer eventos como este para a população prestigiar", disse a prefeita.

Abertas inscrições para curso de manipulação de alimentos

Redação

Nos dias 07 e 08 de junho será realizado o curso de Boas Práticas na Manipulação de Alimentos, em Francisco Beltrão. A capacitação é organizada por meio de parceria da secretaria municipal de Saúde, através da Vigilância Sanitária, curso de Nutrição da Unioeste e o Sindicato dos Empregados em Turismo e Hospitalidade de Francisco Beltrão. As inscrições devem ser confirmadas até o dia 1º de junho pelo telefone (49) 99171-2772.

O curso será ministrado por acadêmicos do curso de Nutrição da Unioeste, com a supervisão de professores e da Vigilância

Sanitária. O público alvo são os profissionais que trabalham na manipulação de alimentos em lanchonetes, restaurantes, bares, pizzarias, panificadoras, cantinas, açougues, indústrias, ambulantes e similares.

De acordo com a Lei Estadual nº 13.331/2001 (Código de Saúde do Paraná), regulamentada pelo Decreto Estadual nº 5.711/2002, compete aos proprietários das empresas ou seus responsáveis garantir a capacitação e o aperfeiçoamento em boas práticas aos manipuladores de alimentos. A iniciativa visa garantir o controle dos padrões de identidade e a qualidade dos produtos.

Matheus Tur

■ Turismo / Fretamento
■ Viagens para compras em São Paulo

Fone (46) 3232-1861
3232-1786

Leito

www.matheustur.com.br
contato@matheustur.com.br

LAR DE IDOSOS
SÃO FRANCISCO DE ASSIS
PATO BRANCO - PR

FEIJOADA
Beneficente

21/05
SÁBADO

R\$ 40,00
PARA 2 PESSOAS

Ingressos na
Secretaria
da Canônica

RETIRAR NO PAVILHÃO SÃO PEDRO, A PARTIR DAS 11H30

VEM E MOSTRA PRO MUNDO

MATRÍCULAS ABERTAS

NOVAS TURMAS EM MAIO

Para ser presente no mundo,
você precisa estar preparado
para o futuro.

Are you ready?

Escaneie o
QR CODE e
garanta um voucher
de **R\$1.500!**



Unidade Pato Branco

ROCKFELLER
LANGUAGE CENTER

PREPARANDO
PARA O FUTURO

(46) 3225-8220

Paraná é único estado do Sul com alta na produção industrial em março

Assessoria

O ritmo da atividade industrial do Paraná registrou sensível crescimento de 0,6% em março na comparação com fevereiro. O indicador ficou acima do nacional, de 0,3%, e também foi o melhor entre os três estados do Sul. No mesmo período, Santa Catarina e Rio Grande do Sul tiveram quedas de 3,8% e 0,3%, respectivamente. Nos últimos 12 meses, o resultado é de crescimento: 5,8% entre abril de 2021 e março deste ano.

Porém, quando avaliado o acumulado deste primeiro trimestre com o mesmo intervalo de 2021 a conclusão é de que a produção da indústria recuou 2,7% no Paraná. Na análise de março deste ano contra março do ano passado, o indicador também caiu, com retração de 2,8%. No Brasil, a mesma comparação registra diminuição de 2,1%. Entre os estados vizinhos, a queda mais significativa foi Santa Catarina, com -9,8%. Já Rio Grande do Sul apresentou crescimento de 2%. Os números foram divulgados nesta manhã (10/5) pelo Instituto Brasileiro de Geografia e Estatística (IBGE).

Entre os cinco estados mais industrializados do país, quatro estão com resultado negativo este ano. São Paulo é o mais impactado até o momento, com 3,7% de redução, seguido por Minas Gerais e Paraná, ambos com 2,7% de queda, e Rio Grande do Sul (-2,3%). Apenas Rio de Janeiro tem alta de 3,3% na produção, possivelmente em função

do fortalecimento da atividade extrativa de petróleo na região.

O economista da Federação das Indústrias do Paraná (Fiep), Evânio Felipe, explica que a produção industrial no estado segue a tendência de queda no ritmo da economia mundial, que vem apresentando dificuldades devido a diversos fatores. "Março já é um intervalo de tempo que capta integralmente o impacto do conflito armado entre Ucrânia e Rússia na economia global, com aumento nos custos de insumos e matérias-primas e alta do petróleo, que influencia em toda a logística para escoar a produção das fábricas", justifica.

Segundo Felipe, outro fator é o preço e o comprometimento no fornecimento de adubos e fertilizantes utilizados principalmente na indústria alimentícia, que representa de 30% a 33% do PIB industrial do Paraná. "Os países em conflito são importantes fornecedores destes insumos e qualquer variação no custo destes itens impacta diretamente na atividade produtiva de alimentos aqui no estado", detalha. Se a produção fica mais cara, toda a cadeia é afetada porque o Paraná não exporta apenas commodities de soja e milho, por exemplo. Há um processo minimamente industrial envolvido para vender derivados destes produtos como farelo de soja e óleo de soja e milho para fora. Esse processo fica comprometido com a variação nos custos de produção", complementa.



GELSON BAMPI

Setor de bebidas é o que mais cresceu este ano, 33,5%.

Setores como o automotivo, relevante para o estado, também pode sentir os impactos da escassez de matérias-primas para produção, principalmente relacionadas ao fornecimento de equipamentos e componentes eletrônicos de alta tecnologia aplicada à fabricação de veículos. "O agravamento da pandemia na China, com recente fechamento total das atividades em algumas cidades, é outra preocupação. Sem produção naquele país podem faltar produtos que as empresas importam para fabricação automotiva, o que levaria à interrupção ou diminuição no ritmo de produção do setor aqui no estado", avalia o economista.

"Um problema que já vinha desde o início da pandemia, com escassez de insumos ao longo de 2020 e 2021, pode ter novos desdobramentos agora e impactar nas entregas das montadoras aqui no país", destaca.

Ele ameniza a situação quando analisa o nível de produção da indústria no Paraná. De acordo com Felipe, o estado vem obtendo evolução gradativa desde janeiro, quando o resultado foi de 84,75 pontos. Em fevereiro, subiu para 85,34 e, agora em março, o indicador somou 85,6 pontos. Os dados apontam para um nível maior de produção do que no período pré-pandemia. Em março de 2020 este número era de 80,3

pontos. "Ter uma evolução neste quesito já é uma boa notícia diante do cenário desafiador da economia mundial", declara o economista.

Segmentos industriais

Das 13 atividades avaliadas pelo IBGE, nove estão com desempenho negativo este ano no Paraná. Somente bebidas, com crescimento de 33,5%, máquinas e equipamentos (6,6%), celulose e papel (3,2%) e automotivo (1,5%) podem comemorar. Os piores no ranking deste primeiro trimestre foram moveleiro (-26,8%), máquinas, aparelhos e materiais elétricos (-26,3%), fabricação de produtos de metal

(-10,3%), borracha e material plástico (-10%) e minerais não-metálicos (-7,4%) ficaram com resultados abaixo do esperado.

Em março, comparados com fevereiro, apenas 3 dos 13 segmentos avaliados performaram bem. Foram eles, bebidas (52%), automotivo (15%) e celulose e papel (2,4%). Registram queda, no mês, máquinas, aparelhos e materiais elétricos (-20,2%), fabricação de produtos de metal (-18,6%), moveleiro (-18,4%), madeira (-16,2%) e minerais não-metálicos (-13,7%). O setor alimentício também desacelerou. A produção industrial do setor caiu 5,1%, impactando o resultado final da produção industrial do estado.

Polimed
Medicina do Trabalho

INTEGRADA AO eSocial

Gestão em Saúde e Segurança do Trabalho

- > PCMSO
- > PPP
- > PCMAT
- > PPRA
- > PGR
- > Mapas de Risco

- > Laudos Técnicos
- > Exames Médicos Ocupacionais
- > Fisioterapia do Trabalho
- > Audiometria
- > Perícias

Há mais de 25 anos transformando obrigação em benefício.

(46) 2101-1800

Rua Itabira, 1371, 2º Andar
Centro, Pato Branco - PR

polimed@pmed.com.br

www.GrupoPolimed.com.br

Agora Prinex é do seu jeito!

Na hora que você escolhe e com o cuidado que sua encomenda precisa: Prinex do seu jeito!

INFORMAÇÕES:
(46) 3025-3940 / (46) 9 9116-8591

Princesa dos Campos

Pagamentos com cartões de crédito crescem 42% no primeiro trimestre

Agência Brasil

Os pagamentos com cartões de crédito cresceram 42,4% no primeiro trimestre do ano em comparação com o período de janeiro a março de 2021, segundo balanço divulgado ontem (10) pela Associação Brasileira das Empresas de Cartões de Crédito e Serviços (Abecs). De acordo com a associação, foram movimentados R\$ 478,5 bilhões em pagamentos com cartões de crédito nos três primeiros meses do ano.

Os cartões de débito foram responsáveis por R\$ 235,4 bilhões em pagamentos no primeiro trimestre, um aumento de 15,2% em relação ao mesmo período do ano passado. As transações com cartões pré-pagos somaram R\$ 44,6 bilhões de janeiro a março, alta de 148,4% em comparação com o primeiro trimestre de 2021.

Compras online

O crescimento das transações de cartões de crédito está relacionado, segundo a Abecs, à expansão do comércio online e também ao controle da disseminação da covid-19 no país. “A própria [variante] Ômicron, quan-

do teve uma melhora, a partir de fevereiro, os números passaram a acompanhar o que seria uma normalidade da vida urbana”, ressaltou o presidente da associação, Rogério Panca.

As compras pela internet tiveram alta de 35,2% de janeiro a março em relação ao primeiro trimestre de 2021, totalizando R\$ 162,4 bilhões. Do montante, R\$ 157,9 bilhões foram movimentados com cartão de crédito, alta de 35,4%.

Panca destacou ainda que o percentual de crescimento é muito alto devido à base baixa de comparação, que foi o início de 2021, quando a quarentena contra a pandemia de covid-19 provocava diversas restrições à atividade econômica.

Gastos no exterior

Com a reabertura, os gastos no exterior, impulsionados pelas viagens, também cresceram. No primeiro trimestre do ano, os brasileiros gastaram, com cartão de crédito, fora do país, US\$ 849,7 milhões, uma alta de 107,9%. Os gastos de estrangeiros no Brasil, também

com cartões de crédito, ficaram em US\$ 665,5 milhões, um aumento de 64,5% em relação aos três primeiros meses de 2021.

Os pagamentos por aproximação cresceram 455,9% nos primeiros três meses do ano, respondendo pelo movimento de R\$ 103,2 bilhões, sendo R\$ 58,1 bilhões por cartão de crédito, R\$ 28,4 bilhões por cartão de débito e R\$ 16,7 bilhões por cartão pré-pago.

Inadimplência

A inadimplência dos usuários de cartão de crédito vem crescendo nos últimos meses e chegou a 5,8% em fevereiro. Segundo Panca, o cenário econômico adverso está prejudicando a capacidade das famílias de manterem os pagamentos em dia. “Desemprego elevado, inflação alta, taxa de juros elevada, isso tudo acaba provocando uma corrosão da renda das famílias”, enumerou, sobre as razões do aumento do percentual de pessoas com pagamentos em atraso.

Ele ponderou, no entanto, que o patamar ainda está abaixo dos picos da série histórica de inadimplência no país.

Indicadores Econômicos

BOVESPA 10/05/22

ÍNDICE BOVESPA
Baixa: 0,14% 103.109 pontos

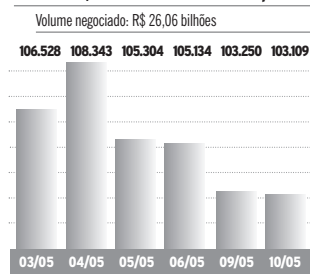

Ações	%	R\$
Petrobras PN	+0,90%	32,45
Vale ON	-1,03%	75,70
ItaúUnibanco PN	-0,47%	23,34
Bradesco PN	+0,87%	18,53
Magazine Luiza ON	+1,28%	3,96
Natura ON	+9,32%	16,66
Usiminas PNA	-6,59%	10,06
Inter Banco S/A	+8,89%	13,23

BOLSAS NO MUNDO %

Dow Jones	32.160,74	-0,26
Londres	7.243,22	+0,37
Frankfurt	13.534,74	+1,15
Tóquio	26.167,10	-0,58

OURO - BM&F var. dia

10/05	R\$ 301,50 /grama	0,00%
-------	-------------------	-------

IR

BASE (R\$)	Alíquota %	Parc. a deduzir
Até 1.903,98	-	-
De 1.903,99 até 2.826,65	7,5	142,80
De 2.826,66 até 3.751,05	15	354,80
De 3.751,06 até 4.664,68	22,5	636,13
Acima de 4.664,68	27,5	869,36

Deduções: a) Assalariados: 1-R\$ 189,59 por dependente; 2 - pensão alimentícia; 3 - contribuição à Prev. Social; 4 - R\$ 1.903,98 por aposentado a partir de 65 anos; 5 - contribuições à previdência privada e aos Fapi pagas pelo contribuinte; **b) Carne Leão:** itens de 1 a 3 mais as despesas escrituradas no livro-caixa.

SELIC/IR

IR 2021 - A oitava parcela do Imposto de Renda 2021 (base 2020) venceu em 30/12, com a incidência de taxas de juros Selic de 3,62%.

MÊS	TAXA SELIC	MÊS	TAXA SELIC
Set/21	0,44%	Nov/21	0,59%
Out/21	0,49%	*Dez/21	1,00%

*No mês corrente a Selic é sempre 1,00%

Indicadores Econômicos: elaboração da agência Dossiê-Dinheiro. Fone: (41) 99632-7866

CÂMBIO 10/05/22

DÓLAR COMERCIAL
Baixa: 0,45% Var. maio: +3,86%

Compra	R\$ 5,133
Venda	R\$ 5,134

DÓLAR PTAX (Banco Central)
Alta: 0,10% Var. maio: +4,47%

Compra	R\$ 5,1384
Venda	R\$ 5,1390

DÓLAR PARALELO
Baixa: 0,55% Var. maio: +3,21%

Compra	R\$ 5,01
Venda	R\$ 5,46

DÓLAR TURISMO
Baixa: 0,55% Var. maio: +3,23%

Compra	R\$ 5,01
Venda	R\$ 5,44

ÍNDICES DE INFLAÇÃO

Índices em %	ano											
	nov	dez	jan	fev	mar	abr	abr	abr	abr	abr	12m	
INPC (IBGE)	0,84	0,73	0,67	1,00	1,71	-	3,42	11,73				
IPCA (IBGE)	0,95	0,73	0,54	1,01	1,62	-	3,20	11,30				
IPCA-15 (IBGE)	1,17	0,78	0,58	0,99	0,95	1,73	4,31	12,03				
IPC (FIPE)	0,72	0,57	0,74	0,90	1,28	1,62	4,61	12,26				
IGP-M (FGV)	0,02	0,87	1,82	1,83	1,74	1,41	6,98	14,66				
IGP-DI (FGV)	-0,58	1,25	2,01	1,50	2,37	0,41	6,44	13,53				
IPA-DI (FGV)	-1,16	1,54	2,57	1,94	2,80	0,19	7,69	14,52				
IPC-DI (FGV)	1,08	0,57	0,49	0,28	1,35	1,08	3,23	10,61				
INCC-DI (FGV)	0,67	0,35	0,71	0,38	0,86	0,95	2,93	11,52				

REAJUSTE ALUGUÉIS

Índice	mar	abr	mai
INPC (IBGE)	1,1080	1,1173	-
IPCA (IBGE)	1,1054	1,1130	-
IGP-M (FGV)	1,1612	1,1477	1,1466
IGP-DI (FGV)	1,1535	1,1557	1,1353

* Correção anual. Multiplique valor pelo fator acima

PREVIDÊNCIA

Venc.: empresas 20/05, pes. físicas 16/05, emp. domésticos 06/05. Atraso gera multa 4% a 100%+juros.

Empresário/empregador

Contribui com 11% sobre o pró-labore, entre R\$ 1.212,00 (R\$ 133,32) e R\$ 7.087,22 (R\$ 779,59), através de GPS

Autônomo

1) Quem só recebe de pessoas físicas: recolhe por carnê 20% sobre os limites de R\$ 1.212,00 (R\$ 242,40) a R\$ 7.087,22 (R\$ 1.417,44).

2) Quem só recebe de pessoas jurídicas: a empresa recolhe 11% sobre o máximo de R\$ 7.087,22 (R\$ 779,59) e desconta do autônomo

3) Quem recebe de jurídicas e físicas: desconto de 11% sobre as jurídicas, até R\$ 7.087,22 (R\$ 779,59). Se não atingir este teto, recolhe 20%, via carnê, sobre a diferença até R\$ 7.087,22.

4) Aut. especial: sobre R\$ 1.212,00, recolhe 5% (donas de casa, Lei 12.470/2011) ou 11% (demais especiais), mas a aposentadoria é por idade..

POUPANÇA, TR 10/05/22

EURO
Baixa: 0,14% Var. maio: +4,40%

Compra	R\$ 5,4107
Venda	R\$ 5,4134

EURO TURISMO
Baixa: 0,86% Var. maio: +3,05%

Compra	R\$ 5,19
Venda	R\$ 5,74

OUTRAS MOEDAS X REAL

lêne	R\$ 0,0395
Libra esterlina	R\$ 6,33
Peso argentino	R\$ 0,044

US\$ 1 É IGUAL A:

lêne	130,22
Libra esterlina	0,81
Euro	0,95

OUTROS INDICADORES

TJLP (%)	mar	abr	mai
TJLP (%)	6,08	6,82	6,82
Sal. mínimo	1.212,00	1.212,00	1.212,00
FGTS (%)	0,2466	0,2466	0,2466
UPC	23,54	23,54	23,54

TAXA SELIC ANUAL: 12,75%

COMPETÊNCIA ABRIL

Facultativo

Contribui com 20% sobre qualquer valor entre R\$ 1.212,00 (R\$ 242,40) a R\$ 7.087,22 (R\$ 1.417,44), por carnê

Empregados - taxas de desconto

Até um salário mínimo (R\$ 1.212,00)	7,5%
De R\$ 1.212,01 a R\$ 2.427,35	9%
De R\$ 2.427,36 a 3.641,03	12%
De R\$ 3.641,04 a R\$ 7.087,22	14%

COMO EFETUAR O CÁLCULO: é preciso calcular o valor da taxa para cada intervalo de salário, e depois somar os valores obtidos.

EMPREGADOR Pessoas físicas e empresas não optantes do Simples pagam uma taxa de 12%

SALÁRIO FAMÍLIA 2021

Salários até R\$ 1.503,25	51,27
---------------------------	-------

POUPANÇA, TR

Poupança antiga: depósitos até 03/05/12
Nova poupança: dep. a partir de 04/05/12

POUP. ANTIGA

	%	ano	12 m
Abril/22	0,5558	2,23	6,45
Maio/22	0,6671	2,91	6,62

NOVA POUPANÇA

	%	ano	12 m
Abril/22	0,5558	2,23	4,75
Maio/22	0,6671	2,91	5,29

TR MÊS

	%	ano	12 m
Abril/22	0,0555	0,21	0,06
Maio/22	0,1663	0,38	0,38

Período	POUP ANTIGA	POUP NOVA	REMUN BÁSICA
1/4 a 1/5	0,5558	0,5558	0,0555
2/4 a 2/5	0,5243	0,5243	0,0242
3/4 a 3/5	0,5577	0,5577	0,0574
4/4 a 4/5	0,5809	0,5809	0,0805
5/4 a 5/5	0,5805	0,5805	0,0801
6/4 a 6/5	0,5822	0,5822	0,0818
7/4 a 7/5	0,5842	0,5842	0,0838
8/4 a 8/5	0,5614	0,5614	0,0611
9/4 a 9/5	0,5325	0,5325	0,0323
10/4 a 10/5	0,5661	0,5661	0,0658
11/4 a 11/5	0,5898	0,5898	0,0894
12/4 a 12/5	0,5924	0,5924	0,0919
13/4 a 13/5	0,5937	0,5937	0,0932
14/4 a 14/5	0,5933	0,5933	0,0928
15/4 a 15/5	0,5598	0,5598	0,0595
16/4 a 16/5	0,5598	0,5598	0,0595
17/4 a 17/5	0,5938	0,5938	0,0933
18/4 a 18/5	0,6277	0,6277	0,1271
19/4 a 19/5	0,6286	0,6286	0,128
20/4 a 20/5	0,6308	0,6308	0,1301
21/4 a 21/5	0,6309	0,6309	0,1302
22/4 a 22/5	0,6309	0,6309	0,1302
23/4 a 23/5	0,5973	0,5973	0,0968
24/4 a 24/5	0,6215	0,6215	0,1209
25/4 a 25/5	0,6557	0,6557	0,1549
26/4 a 26/5	0,6546	0,6546	0,1538
27/4 a 27/5	0,6576	0,6576	0,1568
28/4 a 28/5	0,6617	0,6617	0,1609
1/5 a 1/6	0,6671	0,6671	0,1663
2/5 a 2/6	0,6919	0,6919	0,1909
3/5 a 3/6	0,6914	0,6914	0,1904

CUB PARANÁ

Fonte: Sinduscon/PR e Sinduscons regionais - RBN

R\$/m2	MAR	ABR	%m	%ano	%12m
Paraná	2.030,84	2.046,29	0,76	2,15	13,27
Norte	2.023,13	2.042,71	0,82	5,35	11,52
Noroeste	2.020,99	2.034,52	0,67	3,09	17,52
Oeste	2.074,11	2.093,58	0,94	2,58	13,87

SAL. MÍNIMO - PARANÁ

Grupo 1	R\$ 1.617,00	Grupo 3	R\$ 1.738,00
Trab.s na agricultura.		Trab. produção de bens e serviços industriais	
Grupo 2	R\$ 1.680,80	Grupo 4	R\$ 1.870,00
Serviços administrativos, domésticos e gerais, vendedores e trab. de reparação.		Técnicos nível médio.	

*Valores válidos de 01/01/22 a 31/12/22

Mercado Agropecuário

LOTES - ATACADO 10/05/22

SOJA - saca 60kg				TRIGO - saca 60kg			
PRAÇA	R\$	SEM	30 d.	PRAÇA	R\$	SEM	30 d.
Paranaguá	195,50	-0,3%	4,5%	Curitiba	107,00	-4,5%	-1,8%
Ponta Grossa	191,00	0,0%	3,2%	Ponta Grossa	102,00	-4,7%	-1,9%
Maringá	188,00	-1,1%	3,9%	Maringá	98,00	-3,9%	-4,9%
Cascavel	188,00	-1,1%	3,9%	Cascavel	100,00	-2,0%	-5,7%
Sudoeste	191,00	-0,5%	4,4%				
Guarapuava	188,00	-1,1%	3,3%				

INDICADORES CEPEA/ESALQ

PRODUTO	10/05	DIA	MÊS
---------	-------	-----	-----



Um amor mais forte que tudo, maior do que tudo, mais duradouro, é somente o amor de mãe! Luiz e Maria filhos de Carla Cristina Savoldi Konzen e Charles Konzen.
Foto Casulo Baby Fotografia



Ser mãe é bênção divina porque só Deus seria capaz de nos presentear com filhos que fazem da vida um lugar mais feliz. Lorenzo filho de Danielli Santos e Elcio Buratto.
Foto Casulo Baby Fotografia



A presidente do **Grupo Diário**, Delise Almeida, encontrou o deputado estadual Wilmar Reichembach durante a Festa do Leitão Maturado, em Itapejara D'Oeste, no último dia 1º de maio

Bodas de Ouro não é para qualquer um, só para aqueles que permitem que o amor permaneça. Nely e Claudino Vasata juntamente com seu filhos, parentes e amigos comemoraram bodas no dia 23 de abril. Parabéns!
Foto Chicoski Digital



 **dialoga**

WhatsApp
para empresas

EDIALOGA.COM.BR →

TELEFONE WHATSAPP
(46) 3040-0012



WWW.SIMEPAR.BR

PATO BRANCO

F. BELTRÃO 19°/13°

MÁX. 20°
MIN. 12°



CURITIBA 23°/15°

CASCADEL 20°/12°

LONDRINA 25°/15°

PROBABILIDADE DE CHUVA 0% | 0mm

LUA

ESTAÇÃO

TELEFONES ÚTEIS

CRESCENTE

OUTONO

POLÍCIA 190
BOMBEIROS 193
SAMU 192

PALAVRAS CRUZADAS DIRETAS

www.coquetel.com.br

© Revistas COQUETEL

O maior goleador de todos os tempos da seleção argentina (fut.)	Objeto em forma de sino	Alta (?), aviso em cercas elétricas	Problema social minorado pela Lei Maria da Penha
Centro de experiências científicas		Aparato circular da ginástica rítmica	"A (?) e o Vento", filme estrelado por Lima Duarte (1997)
			Como preferir viver o ermitão
Remédios cuja patente já caiu em domínio público	Soma dos componentes de um conjunto	Lou Reed, roqueiro dos EUA	Tribunal eleitoral
Capital potiguar		Atividade econômica do setor primário	(?) Maiden, banda
			Membro da casta dos "intocáveis" na Índia
Decoração de espetáculos teatrais		Albrecht Dürer, pintor alemão	Federação que coordena a F1 (sigla)
Atrasado, em inglês	Sucesso gravado por Nana Caymmi		Canideo brasileiro
Médio (abrev.)			Genitor
"(?) Falou Zarathustra", livro de Nietzsche		Contraceptivo uterino	O tempo passado
		Mentira, em inglês	Iludido (pop.)
		Alimento apícola	
		Procuram; buscam	
Sinal (?): é monitorado na cirurgia	Aprimora; aperfeiçoa (fig.)		Abreviatura do livro de Isaías (Bíblia)
		(?)-lazúli, material de joias dos faraós	
Pedido do soldado ao companheiro, no campo de batalha, antes de avançar	"(?) Neon", filme de Gabriel Mascaro	Membro do elenco	Estimativa (abrev.)
		Bife enrolado (Cul.)	
			Ouro, em francês
Tipo de empresa que ergue diques com rejeitos em áreas de extração a céu aberto	"Movimento", em MDB	Aroma, no falar poético	Operação de transferência bancária

BANCO 2/or. 3/ido — 4/arón — lle. 4/aron — late. 5/assim — guara — pára — vital. 7/campana.

EMBARQUE NESTA AVENTURA COM **BRANCOALA**

MUITA DIVERSÃO COM A FAMÍLIA SUPER **STYLE**

PIXEL

@editorapixel

#fritobrancocala

Solução

A	R	A	D	V	H	N	I	M	
C	O	D	R	O	T	O			
I	V	R	T	H	E	R	O	C	
S	E	T	V	D					
S	I	V	T	T	V	T	I	L	
E	V	P	E	D	S				
W	V	T	C	W	I	S	S	V	
O	I	U	I	D	T	I	E		
V	R	G	R	W	W				
I	V	G	E	T	V	T			
C	V	I	V	G	O	N	E	C	
N	O	H	V	T	V	I	V	N	
E	S	E	O	T	P	O			
T	S	E	V	T	I	W	I	S	
O	R	O	V	A	O	B	V	T	
A									

RADICCI

iotti



NOVELAS

Além da Ilusão

Eugênio se desespera com o sequestro de Violeta. Em surto, Matias atenta contra a vida de Violeta no catifeiro. Davi hipnotiza Pablo com a ajuda de Icaro. Violeta consegue conversar com Matias e acalmá-lo. Margô beija Constantino, e Geraldo vê. Mariana chantageia Leopoldo para ter seu programa de volta na rádio. Constantino afirma para Margô que ama Julinha. Davi faz com que Pablo devolva tudo o que lhe roubou. Julinha confronta Margô e Constantino. Tenório pede que Fátima se recupere para buscar Olívia. Leônidas e Eugênio chegam ao catifeiro em que Matias prendeu Violeta.

Quanto Mais Vida, Melhor!

Guilherme decide levar Tucão para sua clínica. Paula se assusta ao encontrar Carmem em seu quarto. Flávia, Ingrid e Vanda montam um trio. Paula engana Carmem. Tina se declara para Tigrão e Soraia a surpreende. Guilherme enfrenta Celi-na para atender vários pacientes na clínica. Roni e Cora ficam apreensivos com a fuga de Tucão. Carmem chega até Santiago Pachamanca na Terrare. Joana conta para Flávia que Guilherme salvou a vida de Tucão. Tucão pede para Roni resgatá-lo na clínica de Guilherme. Nilton se atrapalha ao falar com Carmem e Paula se desespera.

Pantanal

Filó se preocupa com Muda e Levi. Tibério conta a Tadeu que pensa em se casar com Muda. Madeleine tenta convencer Jove de que a relação do filho com Juma não dará certo. Gustavo aconselha Nayara a evitar um confronto direto com Jove. Jove deixa claro para Nayara que ama Juma, e dá permissão à ex-namorada para dizer aos seus seguidores que os dois permanecem juntos. Levi sente ciúmes de Muda com Tibério. José Leônicio se decepciona com uma decisão de Tadeu. Filó alerta Tibério para ficar de olho em Muda. Tibério flagra Levi assediando Muda.

HORÓSCOPO

ÁRIES 21/03 A 20/04

Dificuldade na vida doméstica. Você ainda não conseguiu atingir sua meta e colocar em ordem sua vida. Talvez seja hora de parar tudo, colocar a cabeça no lugar e depois voltar com força total suas atividades normais.

TOURO 21/04 A 20/05

Sentimentalmente, este será um grande dia. Procure aproveitá-lo do melhor modo possível. Vida afetiva e conjugal, favorecida. No que tange os negócios, poderá empreendê-los a qualquer momento. Evite ações judiciais e discussões por dívidas ou créditos.

GÊMEOS 21/05 A 20/06

Sua probabilidade de êxito material serão aumentados hoje. Por outro lado, deverá prosperar no campo profissional e social e poderá conseguir o que pretende na vida artística. Você deve utilizar energia positiva para acertar sua vida profissional.

CÂNCER 21/06 A 20/07

Bons contatos com pessoas bem intencionadas e de finanças elevadas, farão com que solucione boa parte de seus problemas neste dia. Êxito em jogos e sorteios e harmonia romântica.

LEÃO 22/07 A 22/08

Você terá que rever os impulsos que o levaram a cultivar certas relações, pois neles está à causa da atual falta de harmonia entre você e as pessoas do seu convívio. Momento dos mais afortunados para você, mas desde que evite a indecisão.

VIRGEM 23/08 A 22/09

Apesar de boas oportunidades para a vida social e o encontro com os amigos, sua disposição não lhe permitirá ir muito longe. É ainda um momento de reflexão sobre si próprio. Melhoraria em termos financeiros.

LIBRA 23/09 A 22/10

Sua criatividade pessoal e participação de outras pessoas favorecerão o desenvolvimento da carreira profissional. Início de uma fase de mudanças nas suas emoções e na maneira de se relacionar com as pessoas. Algumas oportunidades novas na vida financeira.

ESCORPIÃO 23/10 A 21/11

Amizade feliz, sucesso profissional, social e financeiro e o que prenuncia este dia para você. Poderá ter por outro lado, algum aborrecimento passageiro provocado pelos filhos ou pais. No amor, tudo vai parecer muito incerto nesta noite.

SAGITÁRIO 22/11 A 21/12

Você terá vantajosas e reais oportunidades, já que o seu signo têm chances e oportunidades. Favorável a compras e vendas lucrativas. O período da noite poderá ser aproveitado em recreação, diversão.

CAPRICÓRNIO 22/12 A 20/01

Alguma prudência é bastante aconselhável, uma vez que afastará a possibilidade de se perder em pequenos negócios ou assuntos. Influências benéficas. Pode tratar de assuntos importantes. Saúde sob bons fluxos.

AQUÁRIO 21/01 A 19/02

Felicidade amorosa, sentimental e bastante sucesso em diversões e nas festividades onde comparecer, estão previstos para você neste dia. Bom relacionamento com os familiares e amigos.

PEIXES 20/02 A 20/03

Influências favoráveis, para novos empreendimentos, ótimo para os estudos, cuide melhor de sua saúde. Neste período, altamente positivo astrológicamente, você encontrará em uma pessoa da sua família todo o apoio necessário para concluir seus mais audaciosos planos de vida.

CONHEÇA CANCÚN
com quem tem **EXPERTISE** no turismo receptivo para **BRASILEIROS!**

PAQUOTES - PASSEIOS - ASSESSORIA - CASAMENTOS
ROTEIROS PERSONALIZADOS - ATENDIMENTO 24H
TURISMO RECEPTIVO PARA BRASILEIROS

Tio Nenê Tours
A sua casa em Cancun!

FOTO DO DIA



As luzes do anoitecer de segunda-feira (9), na avenida Tupi, baixada industrial, em Pato Branco

ARTIGO

Corrupção institucionalizada

Padre Judinei Vanzeto

A palavra corrupção provém do termo latino *corruptio*, na ligação das palavras *cor* (coração) e *rupta* (quebra, rompimento). A corrupção, infelizmente, tem suas diferentes facetas.

Na Cartilha de Orientação Política para as eleições 2022, publicada pela CNBB Sul 2 (Igreja Católica do Paraná), lemos sobre a voz da Igreja diante da “melhor política”. Não obstante, o Papa Francisco, na Bula do Jubileu Extraordinário da Misericórdia (2015), afirmou sobre a corrupção: “Esta praga apodrecida da sociedade é um pecado grave que brada aos céus porque mina as próprias bases da vida pessoal e social. A corrupção impede de olhar para o futuro com esperança porque, com a sua prepotência e avidez, destrói os projetos dos fracos e esmaga os mais pobres. É um mal que se esconde nos gestos diários para se estender depois aos escândalos públicos. A corrupção é uma teimosia no pecado que pretende substituir Deus com a ilusão do dinheiro, como forma de poder”.

Em outras palavras o Papa Francisco aponta que o cristão e a corrupção são como água e óleo, não se misturam. Além disso, a corrupção não é uma atitude meramente do político, pois se um cristão for conveniente em aceitar favores de candidatos, ou seja, vender o seu voto, também está sendo corrupto quanto a ele.

Ao comprar ou vender o voto do eleitor e o candidato estão cometendo um crime eleitoral. Para tal crime o Código Eleitoral determina até quatro anos de prisão, não somente para candidatos que oferecem dinheiro ou bens em troca de votos, mas tam-

bém para o eleitor que recebeu dinheiro ou qualquer outra vantagem (Informações do site do TSE). Mas, infelizmente, poucos candidatos se elegem, de fato, sem a compra de votos. Isso é constatado na grande maioria dos municípios do Sudoeste do Paraná.

Por outro lado, vale a pena lembrar a presença de uma corrupção institucionalizada no contexto do estado democrático de direito brasileiro. A corrupção está muito latente no comportamento de partidos políticos. Nesse meio existe o jogo de interesses particulares e da cartilha do próprio partido.

Em breve teremos o Programa Político Gratuito. E aqui vale ressaltar programa realmente gratuito, porque as emissoras não recebem nenhum centavo para tal veiculação. Então, nos tais Programas Políticos Gratuitos todos os dias ouviremos, desde a esfera federal passando pela estadual, os apoios políticos recheados de promessas de liberação de recursos etc. Conteúdos orientados pelos marqueteiros políticos, uma maquiagem ao candidato.

Esse tipo de comportamento político partidário parece ser uma corrupção institucionalizada, onde a população passa a ser um engodo das amarrações políticas. Sendo que, sobre esta mesma população recai a carga do peso dos impostos e as centenas de obras públicas inacabadas. Essa mesma população tem o direito assegurado pela Constituição Federal de ver bem aplicado o dinheiro de seus tributos. Mas, por vezes, esse ou aquele partidário não direcional tal verba necessária porque não tem um significativo número de votos em determinada

região. Dessa maneira, o povo padece pelos interesses pessoais de partidos políticos. Aliás, a desgraça da política brasileira consiste na proliferação de partidos.

Infelizmente, a proliferação de partidos no país constitui-se numa corrupção desvelada e o povo brasileiro torna-se refém de leis de proteção ardilosas em prol de uma minoria rompante no poder. Além disso, criaram o orçamento secreto. Como assim, dinheiro que o legislador não precisa prestar contas ao povo? Nisso, pois, ensejam o poder a qualquer custo. Gradativamente esquecem que poder, em estrito senso da palavra, significa servir em prol do bem comum.

Tal comportamento é preocupante e vale a indignação, pois diante dessa corrupção institucionalizada faz perder os valores referenciais da justiça e do verdadeiro exercício do poder, colocando em xeque a camada mais vulnerável da sociedade. Assim sendo, a corrupção institucionalizada é uma das piores formas de violência contra o ser humano em nosso país, infelizmente, presente em todos as esferas.

Jornalista, gestor do Polo Unilassale/Fapas, diretor administrativo da Rádio Vicente Pallotti e pároco da Paróquia São Roque de Coronel Vivida (PR)

ARTIGO

A necessidade do bom senso e do respeito ao outro

Uma sociedade onde a intolerância, a ganância e a sede por poder se colocam em primeiro plano caminha para o caos. Esta semana foi amplamente difundida na imprensa o caso de uma jovem loira que não queria encostar o cabelo na pessoa que estava no banco oposto no metro. Em momento algum a postura da jovem apresentada na televisão conotou racismo (Não queria encostar cabelos), mas a outra pessoa, dando de dedo nela, enfatizava e “de dedo apontado” fazia o vínculo a questões étnicas. Uma postura que quase rendeu um linchamento público da suposta racista, numa oportunidade em que, no impulso, o povo julga, sentencia e executa a condenação nem sempre tendo a razão para tal.

Sem aprofundar mais no caso acima, independente de quem tem ou não tem a razão, a intolerância está enraizada e levando a conflitos desnecessários que, ao invés de gerarem evolução social, nos direcionam ao retrocesso como seres e como sociedade. Algo que se vê, também, na política partidária, nas religiões, em alguns esportes de competição, nas estruturas de poder, enfim, nas diversas frentes de convívio coletivo. Práticas tão comuns que pessoas não alinhadas a tão pobre linha de raciocínio e conduta passam a ser taxadas e até mesmo discriminadas pela linha de pensamento mais ampla e desprovida de conexões insensatas.

Não precisamos ter a postura de defender por defender ou acusar por acusar, por ter este ou aquele grupo ou defesa ideológica. O certo é o certo e não depende do ponto de vista. Mas o que é o certo? O certo é o que preserva a vida, a natureza, o bom convívio, o respeito ao outro como indivíduo e ser social, valoriza o desenvolvimento e o bem comum, não exclui, inclui. Fora isso está errado e deve ser, sim, modificado. Mas vivemos num mundo em que o errado parece ser o certo e quem se posiciona diferente – pensando naquilo que é verdadeiramente importante – tende a ser questionado e, até mesmo, repellido e o inimaginável é aceito.

Exemplo também na postura da Assembleia Legislativa em buscar criar uma “montanha” de cargos é outro deboche a conjuntura social e as expectativas da nossa gente. Parece que existem mundos diferentes para os parlamentares, havendo boas exceções que reconhecemos e agradecemos por existirem.

Há algo falho na formação das pessoas. Boa parte de quem tem a chance de mudar coloca o poder e a ganância acima de qualquer coisa, inclusive com posturas corporativistas que não fazem o bem social. Um capitalismo selvagem que foge do bom senso num mundo que, independente de debates e ideologias, caminhará para o social-capitalismo, tal a exclusão proporcionada por tecnologias entrantes e o modelo econômico existente que é, sim, o menor, mas não menos excludente e deverá ser reinventado.

Enfim, este mundo que temos como lar deve ser repensado sob o risco de torná-lo ainda mais agressivo, triste, amargo, desigual e numa condição em que o individualismo ganha o protagonismo, o que tende a não gerar bons resultados favoráveis ao bem comum coletivo.

Se integrar um grupo ou a uma ideologia (Muitas em moda), não tenha obrigação em concordar em tudo; se ver uma notícia (Como a do cabelo) avalie melhor o que acompanha; se integra qualquer organização veja, sempre, se há bom senso voltado ao bem comum ou onde querem chegar.

Vivenciei a fase final da ditadura e, entendo que hoje, sem dúvida, a intolerância, a soberba e a avareza tornam caminhos evolutivos como sociedade mais desafiadores, penosos e com barreiras, talvez, intransponíveis. Religiosos, políticos, esportistas e supostos líderes das mais diversas esferas vendem, geralmente, uma esperança de mundo melhor em cima de uma visão de coletividade, de integração e de respeitabilidade que, infelizmente, na prática, não adotam. Fazem exatamente o contrário do propalado.

Bom estudarmos, filosofarmos, realizarmos conectividades para vivermos o momento e identificarmos o objetivo fim de tais atos.

Refleta melhor o que vive e se proteja, focando no que é, de fato, para o bem comum. Ainda dá para perceber e separar o que é certo do que é errado.

Marcelo Silveira Dalle Teze - Jornalista e presidente do Instituto Regional de Desenvolvimento Econômico e Social (Irdes), de Pato Branco



DIÁRIO DO SUDOESTE

EXPEDIENTE

Presidente: Delise Guarienti Almeida
Diretor Geral: André Guarienti Almeida
Gerente Geral: Edegar L. Del Sent
Gerente Comercial: Marlene Raiher Charavara
Editora-chefe: Marcilei Rossi
Editora de Suplementos: Mariana Salles

Geral: diario@diariosudoeste.com.br
Redação: redacao@diariosudoeste.com.br
Publicações legais: editais@diariosudoeste.com.br
Classificados: classificados@diariosudoeste.com.br
Comercial: comercial@diariosudoeste.com.br
Circulação: circulacao@diariosudoeste.com.br

Propriedade de Editora Juriti Ltda.
CNPJ 80.192.081/0001-08 - Fundada em 19/03/1986

Jornalismo: 46 99114-4400

Social: 46 99110-7053

Circulação: 46 99102-4147

Administração, Redação e Oficinas
Rua Caramuru, 1267 - CEP 85.501-356 - Pato Branco - PR

PABX (46) 3220-2066
www.grupodiario.com.br

www.diariosudoeste.com.br

ASSINATURAS	Semestral (6 meses)	Anual (12 meses)	Bianual (24 meses)	Online
À vista	R\$ 215,00	R\$ 396,00	R\$ 746,00	R\$ 178,80 (Anual)
Parcelas 3x (30/60/90 dias)	R\$ 85,00	R\$ 140,00	R\$ 265,00	R\$ 89,40 (Semestral)

Nota: Artigos publicados e identificados não traduzem, necessariamente, a opinião deste jornal e são de inteira responsabilidade de seus autores.

PLANTÃO

Fogo consome casa de madeira no bairro Santo Antônio

Ladrões depenam veículo

A Polícia Militar foi informada, na tarde de segunda-feira, que havia um mata-gol em meio a um mata-gol no bairro Industrial II, em Pato Branco. Chegando ao local, os policiais encontraram o veículo, que tinha alerta de furto e constataram que os ladrões levaram as quatro rodas com os pneus, o estepe, a bateria, fiação e diversas ferramentas.

O Gol foi removido para as providências da Polícia Civil e devolução para o seu proprietário.

Apreensão de maconha

Durante patrulhamento na tarde de segunda-feira pela rua Araucária, bairro Jardim Fronteira, em Santo Antônio do Sudoeste, a Polícia Militar abordou dois rapazes que estavam em atitude suspeita. Um deles estava com uma bucha de maconha (62g) e o outro, que fazia o uso de tornozeleira eletrônica, não tinha nada de ilícito.

Ambos foram entregues, juntamente com a droga, na Delegacia da Polícia Civil para as devidas providências.

Prisão em Ampére

A Polícia Militar abordou um homem na tarde de segunda-feira no bairro Colina Verde, em Ampére. Em consulta ao Conselho Nacional de Justiça, os policiais descobriram que havia um mandado de prisão em desfavor do cidadão, expedido pela Vara de Execuções Penais de Francisco Beltrão. O preso foi conduzido à Delegacia da Polícia Civil de Santo Antônio do Sudoeste, estando à disposição da Justiça.

Cigarros em ônibus

Policiais do Pelotão de Operações com Cães do Batalhão de Polícia de Fronteira (BPFron) realizavam patrulhamento segunda-feira, em Cascavel, durante a Operação Hórus, quando abordaram um ônibus de transporte intermunicipal. No veículo foram encontrados 350 pacotes de cigarros contrabandeados do Paraguai. Três passageiros proprietários das bagagens foram identificados e orientados.

Os cigarros contrabandeados foram encaminhados para a Receita Federal em Cascavel.

Adenir Brocco

ade@diariosudoeste.com.br

O Corpo de Bombeiros atendeu uma ocorrência de incêndio segunda-feira à noite na rua Guaporé, bairro Santo Antônio, em Pato Branco. O fogo consumiu uma casa de madeira, com cerca de 50m².

Segundo informações do Corpo de Bombeiros, os integrantes da família estavam dormindo, mas acordaram com a casa em chamas e conseguiu sair sem sofrerem queimaduras. O fogo iniciou na sala e se alastrou rapidamente para os outros cômodos da residência de madeira. Quando os bombeiros do posto do bairro Alvorada chegaram ao lo-

cal, a casa já estava destruída e tiveram muito trabalho para evitar que o fogo se alastrasse para a residência dos fundos e outros imóveis das imediações. Uma equipe da sede do 2º SGBI também auxiliou no combate ao incêndio, sendo utilizados dois caminhões Auto Bomba Tanque Resgate (ABTR) para controlar o fogo e fazer o trabalho de rescaldo.

O Corpo de Bombeiros alerta a população para o aumento do risco de incêndios nesta época do ano, com a chegada do frio. A orientação é para que as pessoas tomem cuidado ao utilizarem aquecedores e fogões à lenha. Também é recomendado para que os moradores façam revisão na



ALTAIR MERLO

A casa de madeira com cerca de 50m² foi destruída pelo fogo

instalação elétrica, principalmente de casas de madeira antigas, para evitar curto-circuito.

Francisco Beltrão

Outro incêndio ocorreu segunda-feira na Seção Ja-

caré, em Francisco Beltrão. O fogo destruiu uma residência com cerca de 80m², mas ninguém ficou ferido.

Segundo informações do Portal RBJ, a família não estava em casa quando ocorreu o incêndio. A mãe tinha

saído com o filho e o pai estava trabalhando. Quando a mulher estava retornando percebeu a casa em chamas e o Corpo de Bombeiros foi acionado, mas a residência foi completamente destruída pelo fogo.

Homem é preso com cavalo furtado em Dois Vizinhos

Durante patrulhamento segunda-feira à noite pelo bairro Vitória, em Dois Vizinhos, a equipe da Rotam avistou um masculino com uma lanterna fazendo busca na mata. Ele foi abordado e relatou que estava procurando o cavalo, que

provavelmente tinha sido furtado.

Os policiais da Rotam deram continuidade no patrulhamento e no bairro São Francisco Xavier, em local conhecido como "Beco Pedroso", avistaram um masculino com um cavalo. Ele

foi abordado e não soube precisar a procedência do animal, alegando que um homem deixou para ele vender.

Os policiais entraram em contato com a Central da 2ª Companhia para comunicar a recuperação do

cavalo, quando foram informados que o proprietário do animal estava no local registrando o Boletim de Ocorrência. Ele passou uma foto do cavalo para os policiais, que confirmaram ser o animal que tinham recuperado.

Segundo a Polícia Mi-

litar, o acusado de receptação do animal já tinha passagens pelo meio policial. Ele foi preso e encaminhado à Delegacia da Polícia Civil de Francisco Beltrão para as providências cabíveis ao fato. Já o cavalo foi liberado para o seu proprietário. (AB)

Carga milionária de cocaína é interceptada pela PRF

A Polícia Rodoviária Federal (PRF) realizava fiscalização segunda-feira à noite na BR-480, em Chapecó (SC), quando abordou uma camionete e apreendeu 21,9kg de cocaína, avaliados em R\$ 4 milhões. A droga seguia de Francisco Beltrão com destino Chapecó. Um casal foi preso em flagrante.

Segundo a PRF, durante a abordagem da camionete, com placas de Foz do Iguaçu, o motorista e a parceira mostraram extremo nervo-

sismo, sem motivo aparente. Entre falas e contradições, os policiais decidiram realizar revista minuciosa ao automóvel. No compartimento do motor, estavam escondidas duas barras de cocaína, com aproximadamente dois quilos. No tanque de combustível, foram localizados mais 20 tabletes. No total, 21,9kg de cocaína em pó, que no mercado do crime poderiam valer R\$ 4 milhões.

O homem, de 39 anos, revelou aos policiais que pe-

gou a carga milionária no município paranaense de Francisco Beltrão e entregaria em Chapecó. A mulher, de 20 anos, permaneceu calada. A dupla, o veículo e a droga foram encaminhados à Delegacia de Polícia Civil de Chapecó para as devidas providências. (Agência PRF)

A droga estava escondida no motor e no tanque de combustível do veículo

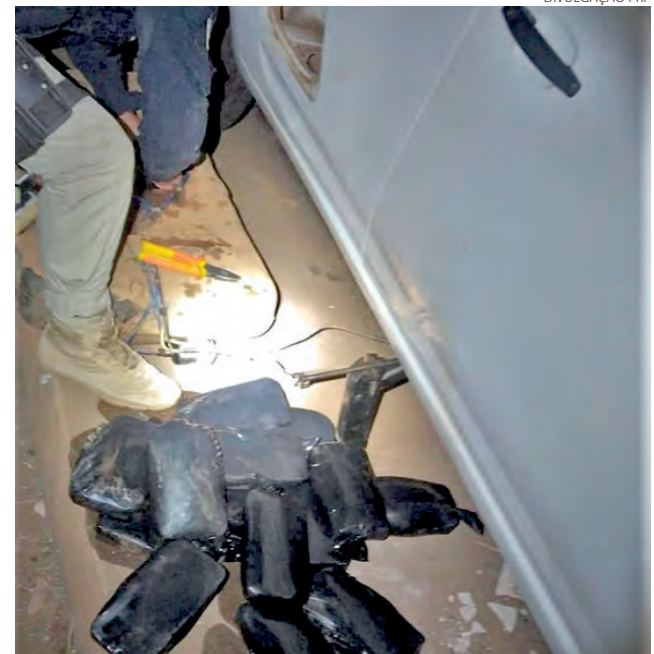

DIVULGAÇÃO PRF

PMPR forma policiais no curso de Atirador Designado

Como forma de ampliar o policiamento especial no enfrentamento a roubos e crimes violentos, como a tentativa de um assalto a uma empresa de transporte de valores em Guarapuava, na região central, em abril, a Polícia Militar do Paraná (PMPR) concluiu a formação de 16 policiais no Curso de Capa-

tação de Atirador Designado Policial. São atiradores de alta performance. É a primeira vez que a corporação realiza uma ação do tipo no Estado.

Os policiais formados integram o Batalhão da Polícia de Choque (BPChoque), com atuação em Curitiba e região, e passam a responder como atirador designa-

do, também chamado de policial operador. Ou seja, a partir do conhecimento de tiro e balística, passam a ser responsáveis pela proteção de sua equipe. Têm também a capacidade de realizar um disparo de média distância (até 300 metros) de forma precisa e controlada. Geralmente esses policiais portam um fuzil e estão à fren-

te do time.

Foram ministradas cerca de 95 horas de aulas no total, com foco no desenvolvimento de habilidades específicas nas áreas de doutrina e emprego do atirador; teoria e prática sobre miras abertas e optrônicas; posições de tiro; balística; armamento; e equipamento do atirador. O curso terminou

na sexta-feira (6), na sede do Batalhão de Operações Policiais Especiais (Bope), em Piraquara, na Região Metropolitana de Curitiba.

A intenção da PMPR é ministrar mais três cursos do tipo ainda neste ano, com abertura de vagas para o interior do Estado, formando no mínimo mais 50 atiradores. (AEN)

Azuriz é eliminado pelo Bahia nos pênaltis



MAURICIO MOREIRA

O Azuriz saiu na frente, cedeu o empate e perdeu nos pênaltis

Adenir Brocco

ade@diariosudoeste.com.br

Mesmo com o apoio da torcida, que lotou o Estádio Os Pioneiros, o Azuriz perdeu para o Bahia na noite de terça-feira (10), nos pênaltis, por 4 a 3, após empate no tempo normal por 1 a 1, sendo eliminado da Copa do Brasil. No entanto, o representante de Pato Branco fez história na competição ao chegar na terceira fase.

O jogo começou com forte marcação. A primeira oportunidade foi do Azuriz. Wellisson cobrou escanteio e Robinho cabeceou para fora. O Bahia levou pe-

rigo com Jacaré, que finalizou para a defesa de Caio. O Azuriz abriu o placar com um golão de Wenderson, que chutou de fora da área no ângulo, sem chance para o goleiro Danilo Fernandes. O Bahia chegou novamente com Jacaré, que bateu para mais uma defesa de Caio. O Azuriz teve a chance de ampliar a vantagem com JP, mas Danilo Fernandes defendeu. Robinho puxou contra-ataque e foi derrubado por Rezende, que levou cartão amarelo. Wellisson cobrou a falta e a bola bateu na trave. O time baiano teve a chance para empatar. Matheus Davó sai cara a

cara com Caio, que fez grande defesa. Depois Rezende bateu de longe e a bola foi para fora. O Azuriz foi para o ataque com Jamerson, que cruzou e Luiz Otávio cortou de cabeça.

No segundo tempo, o Azuriz fez boa jogada com Wenderson e conseguiu um escanteio. Wellisson cobrou e Danilo Fernandes evitou gol olímpico. O Bahia assustou em cobrança de escanteio, que Ignácio desviou de cabeça e a bola passou rente à trave. Daniel cruzou na área e Caio afastou o perigo. Em seguida, o time baiano chegou ao empate. Djalma cruzou na área, Caio não

conseguiu segurar e Marcelo Ryan deixou tudo igual, 1 a 1. O Azuriz sentiu o gol e o Bahia pressionada, com Djalma obrigando Caio a praticar uma excelente defesa. O Azuriz teve uma falta próximo da área. Rone cruzou e Danilo Fernandes defendeu, com a decisão da vaga indo para os pênaltis.

Na cobrança de pênaltis, o Azuriz errou com Vieira, que acertou a trave, mas Caio defendeu o chute de Marco Antônio. O representante de Pato Branco precisava converter para empatar, mas na cobrança de Igor Bosel a bola bateu na trave e o Bahia se classificou, 4 a 3.

Policial vence etapa do Paranaense de Karatê

O soldado Anderson Martins, pertencente ao 3º Batalhão de Polícia Militar (3º BPM) de Pato Branco, disputou sábado (7), em Maringá, a 1ª etapa do 49º Campeonato Paranaense de Karatê. O evento foi realizado no Ginásio de Esportes Valdir Pinheiro, Vila Olímpica, onde o soldado Martins participou como competidor e técnico de outros três atletas, que são seus alunos.

O soldado Martins conquistou o 1º lugar na luta (kumite) e 3º lugar na apre-

sentação de movimentos (kata), na Divisão Especial faixa marrom e preta, categoria Master B +75kg. Seus alunos também foram premiados, sendo Keli Fernanda Mocelin, que conquistou o 1º lugar na categoria máster feminino Divisão Iniciantes na luta e Kata, e também participaram Samara Caroline Savitski, na categoria júnior, e Marcos Eduardo Bronca, na categoria cadete, aluno do 6º Colégio da Polícia Militar de Pato Branco.



DIVULGAÇÃO

O soldado Anderson Martins com as duas medalhas que conquistou em Maringá

Copa Pato Branco de Ginástica Rítmica

Neste sábado (14), a partir das 15h, será realizada, no Centro Municipal de Ginástica Rítmica Osiris José Guérios, a 1ª etapa da Copa Pato Branco de Ginástica Rítmica.

Participarão deste evento as atletas da equipe de treinamento da Ginástica Rítmica de Pato Branco, uma realização da Prefeitura

Municipal de Pato Branco e Instituto Theóphilo Petrycoski. Haverá apresentações individuais dos aparelhos arco, bola, corda, fita, maças e mãos livres. De conjunto as apresentações serão a mãos livres.

Este evento servirá de preparação para o Campeonato Paranaense de Ginásti-

ca Rítmica individual adulto e infantil que acontecerá em Toledo de 23 a 26 junho

O Projeto de Ginástica Rítmica de Pato Branco é realizado pelo Instituto Theóphilo Petrycoski, em parceria com a Prefeitura Municipal e conta com o apoio da Atlas Eletrodomésticos, Instituto de Saúde São Lucas e Unimed Pato Bran-

co.

Devido ao limite de espaço do local, o evento será reservado aos pais e convidados. Para quem tiver interesse em acompanhar as apresentações, a Prefeitura Municipal de Pato Branco fará a transmissão via facebook (<https://www.facebook.com/CidadePatoBranco>). (Assessoria)

Pato Futsal joga pela Série Ouro

O Pato Futsal volta a jogar pela Série Ouro do Campeonato Paranaense nesta quarta-feira (11), quando enfrenta o Operário Laranjeiras, às 20h, no Ginásio Laranjeiras do Sul. O time comandado pelo técnico Sérgio Lacerda busca mais uma vitória para se manter entre os primeiros colocados.

Na atual edição do Estadual, o Pato Futsal soma 13 pontos e ocupa a quarta posição. Em seis jogos disputados, a equipe soma quatro vitórias, um empate e apenas uma derrota. Já o Operário Laranjeiras é o quinto colocado com 12 pontos. No entanto, o time de Laranjeiras do Sul tem três jogos a mais em relação ao Pato Futsal.

O técnico Sérgio Lacerda comandou treino na terça-feira e a equipe está preparada para o jogo contra o Operário. O treinador não pode contar com Dedezinho e Leozinho, que estão com a equipe Sub-21 na Copa Mundo do Futsal. A delegação do Pato Futsal viaja nesta quarta-feira para Laranjeiras do Sul.

Pato Futsal e Operário Laranjeiras também serão adversários na segunda fase da Copa do Brasil Sicredi de Futsal. O time pato-branquense eliminou o Juventude, de Dourados (MS), na primeira fase, enquanto o Operário passou pelo São Lourenço Futsal. (Assessoria)

MAURICIO MOREIRA



O ala Gregory é um dos destaques do Pato Futsal na temporada

Grêmio renova contrato com Bitello até 2025

O Grêmio renovou, no começo da tarde de terça-feira (10), o contrato de mais um talento da base gremista, o meia Bitello, um dos destaques deste início de temporada no Tricolor. O atleta teve seu vínculo com o clube renovado até dezembro de 2025. O ato de assinatura, realizado no Centro de Treinamento Presidente Luiz Carvalho, foi acompanhado pelo diretor de futebol Sérgio Vasques e do executivo de futebol Diego Cerri.

Natural de Formosa do Oeste (PR), o atleta de 22 anos ingressou no Grêmio em 2018, nas categorias de base. Em 2021, participou com grande destaque do título inédito do Tricolor no Campeonato Brasileiro de Aspirantes.

Bitello já disputou 17 jogos na temporada 2022, marcando três gols. Após o título gremista no Campeonato Gaúcho deste ano, ele foi eleito o craque da competição.

Thiago Rosa

O Grêmio acertou a ampliação de contrato do lateral-esquerdo Thiago Rosa, do Grupo de Transição. Agora o novo vínculo do atleta vai até o final de 2023.

Thiago é cria da base gremista, onde teve entre outros títulos o da Copa Santiago em 2019. Pela Transição ergueu de forma inédita a taça do Campeonato Brasileiro de Aspirantes na temporada passada.

Atualmente compõe o elenco do Grupo de Transição e participa de algumas atividades junto ao elenco profissional, além de já ter sido relacionado pelo técnico Roger Machado em algumas partidas em 2022. (Assessoria)

Faqueiro *St. James Versailles* *Inox 101 peças*



 **St. James**

RS 1699,00

**À vista ou parcelado no
cartão de crédito sem juros**

PROMOÇÃO VÁLIDA ENQUANTO DURAR O ESTOQUE.

KMA things
for home[®]
Presentes que criam memórias afetivas

46 3235 0460 • 46 9 9127 2109 ☎
Rua Tapajós, 61 • Sala 3 • Centro • Pato Branco/PR

[@kmathingsforhome](https://www.instagram.com/kmathingsforhome)