

## POLÍTICA

Câmara segue  
trâmite para  
doação de  
terreno  
mesmo com  
divergências na  
questão legal [PÁG. 3](#)

## CIDADE

Depatran anuncia  
alterações em  
linhas de ônibus  
na área norte [PÁG. 4](#)

## REGIONAL

Mariópolis vai  
escolher a rainha  
da Festa da Uva  
2023 [PÁG. 6](#)

## SEGURANÇA

Polícia Militar  
apreende 13kg  
de maconha em  
Pato Branco [PÁG. 14](#)

# Vitorino assina ordem de serviço para pavimentação com concreto

Divulgação



Município será o primeiro do Sudoeste a ter pavimentação de ruas com a técnica que está sendo utilizada na recuperação da PRC-280, no trecho de Palmas ao trevo do Horizonte. [PÁG. 7](#)

## PB SHOPPING INAUGURA NA QUINTA-FEIRA

Augusto Dias



Empreendimento abrirá as portas gerando cerca de 600 empregos e com capacidade para circulação de até 5 mil pessoas. [PÁG. 5](#)

  
**CASA BRANCA**  
LIMPEZA EMPRESARIAL  
46 3025.5152  
casabrancapb.com.br

  
**CRD**  
CENTRO REGIONAL  
DE DIAGNÓSTICO  
**RESSONÂNCIA  
MAGNÉTICA**  
FONE: (46) 3025-1100  
RUA IGUAÇU, 1111 - CENTRO  
PATO BRANCO  
INSCRIÇÃO CRMPR Nº3713  
RT: Dr. Fernando Hecke CRMPR 20173

# Câmara de Pato Branco entrega honrarias em Sessão Solene

Foram entregues Títulos de Cidadania Honorária e Medalha de Honra ao Mérito Pato-branquense para Laurinha Luiza Dall'Igna, Liana Terezinha Steffen e Sueli Rosa Dartora.

## Assessoria

O Legislativo realizou, na noite de quarta-feira (20), na Câmara Municipal de Pato Branco, Sessão Solene para entrega de três Títulos de Cidadania Honorária e uma Medalha de Honra ao Mérito Pato-branquense às homenageadas Laurinha Luiza Dall'Igna, Liana Terezinha Steffen e Sueli Rosa Dartora. Autoridades, familiares, amigos e colegas de trabalho participaram da cerimônia.

O Título é a mais alta honraria que o Poder Legislativo concede aos cidadãos nascidos em outro município e que se destacam no Município de Pato Branco, intitulando-o como "Cidadão Pato-branquense". Já a Medalha é atribuída a cidadãos que tenham sido ou sejam protagonistas de relevantes serviços à comunidade pato-branquense.

O presidente do Poder Legislativo, Cláudio Zanco (PL), enaltecendo a presença dos vereadores das Legislaturas anteriores, que participaram da homenagem. "Mais uma vez o Plenário desta Casa entra para a história, fazendo uma homenagem para mulheres que se destacaram em uma sociedade machista. Todas elas assumiram uma função e fizeram a diferença, mobilizando pessoas em âmbito nacional. Parabéns às homenageadas e aos proponentes, que bom que elas estão conosco e permanecem atuantes, essa convivência faz Pato Branco ser melhor e, nada mais justo, do que estarmos reconhecendo-as como cidadãs pato-branquenses, pois elas adotaram a cidade e são



As homenagens foram entregues na noite de quarta-feira (20)

referência para as gerações que as seguiram", afirmou o presidente.

O prefeito de Pato Branco, Robson Cantu (PSD), também participou do ato e ressaltou

que, quando temos uma homenagem para três pessoas tão importantes da sociedade, a história vale a pena. Ele falou sobre a atuação delas, como professoras, legisladora,

pioneira na educação especial e servidoras. "Vocês são exemplo, com vocês nós aprendemos muito e nesta homenagem podemos agradecer-las como merecem", ressaltou.

## Laurinha Dall'Igna

Aprovado em agosto de 2019, o Título de Cidadã Honorária para Laurinha Luiza Dall'Igna foi proposto pelo vereador Fabrício Preis de Mello e aprovado por unanimidade de votos pelos demais vereadores.

Laurinha teve uma contribuição significativa na Educação municipal, estadual e nacional. Além de ser professora, participou da elaboração do Estatuto do Magistério dos servidores públicos do município de Pato Branco e da Lei Orgânica Municipal, de 5 de abril de 1990; junto ao Estado, era convidada a participar, como membro, das Comissões Temáticas da Assembleia Legislativa do Paraná, toda vez que eram feitas alterações na Legislação pertinente à Educação. Nacionalmente, Laurinha participou na confecção do Capítulo da Educação, por ocasião da elaboração da Constituição Federal, de 5 de outubro de 1988, e da Constituição do Estado do Paraná, de 5 de outubro de 1989. Ela exerceu, ainda, a função de vereadora em duas Legislaturas. Sobre a homenageada, Fabrício afirmou que importantes pessoas de Pato Branco passaram pela sala de aula de Laurinha e que a grande bandeira dela, sempre foi a educação e a representatividade das mulheres no Poder Legislativo.

Laurinha, que na ocasião também celebrava seus 84 anos de vida, recebendo os parabéns cantados por todos os presentes, estava emocionada com a homenagem. "Cresci com Pato Branco, brincando na Praça Presidente Vargas, fiz parte das primeiras turmas das escolas da cidade e me dediquei a vida inteira ao magistério, sentada na sala de aula ou levando o conhecimento. Nosso pioneirismo em buscar formação em outras cidades, foi importante para todos os pato-branquenses, pois nosso conhecimento foi compartilhado, melhorando a formação de todos. Ao longo do tempo, tive diversas experiências, aprendi, ensinei e participei da vida política de Pato Branco, desde a mais tenra idade. Lutei muito e chorei muito, foram várias dificuldades, mas nada me impediu de ir em frente e nessa minha longa caminhada, de mais de 60 anos de trabalho e completando 84 anos de vida, essa homenagem é muito gratificante e dedico ela para todas as professoras que, como eu, assumiram nomeadas em 1958, como professora tarefa, pois na época não existia Estatuto e nem legislação para a profissão, mas, ao longo dos anos, pude contribuir, até mesmo na construção da nossa Constituição, fazendo a evolução da nossa Educação", afirmou Laurinha.

## Sueli Dartora

A homenageada Sueli Rosa Dartora recebeu duas honrarias, o Título de Cidadania Honorária, cuja proponente foi do vereador Volmir Sabbi, em novembro de 2008, e a Medalha de Honra ao Mérito Pato-branquense, aprovado em outubro de 2018 e de autoria da vereadora Marines Boff Gerhardt.

Sueli foi servidora da Câmara de Vereadores de Pato Branco, tendo iniciado o processo de digitalização de todos os documentos, desde o início da Casa, em 1951, e, com este trabalho, organizado o livro "Documentário sobre a História Política do Município de Pato Branco" - lançado no dia 14 de abril de 2016 - e distribuído gratuitamente, o livro resgatou totalmente a história política do município de Pato Branco, em documento e fotos. O mesmo vem sendo, ao longo dos anos, utilizado por inúmeros cidadãos que querem conhecer um pouco mais da história ou realizar pesquisas na área. Volmir ressaltou as características mais marcantes de Sueli, em seu trabalho como servidora pública, junto à Câmara de Vereadores, e parabenizou a mãe e a filha de Sueli, por serem partícipes dos

feitos realizados por ela. "Em minha Legislatura, eu fiquei encantando com a gestão administrativa da Câmara Municipal, sob liderança dessa pessoa maravilhosa que é a Sueli. Ela personaliza o servidor público que tem o compromisso com a sociedade, com as pessoas e com os colegas de trabalho". Marines explicou que a entrega da Medalha para Sueli, além de ser uma forma de valorizar as mulheres, reconhece o empenho que ela teve, no trabalho do resgate histórico de Pato Branco, tanto político quanto dos pioneiros, que é um material que ainda será publicado, contando a histórias dos nomes de ruas, praças, escolas e similares. "Estou muito feliz em homenagear Sueli com a Medalha, é uma honraria feita para quem realizou grandes atos, e todo mundo tem um grande propósito, mas as mulheres têm mais lutas e eu desejo para todas as mulheres, a inspiração dessas homenageadas. Professora Laurinha com sua atuação na educação e sendo vereadora em uma época muito mais difícil, a Liana numa luta constante com as pessoas portadoras de necessidades especiais e a Sueli pela sua contribuição como servidora e no resgate de nossa história", enalteceu Marines.

## Liana Steffen

De proponente da vereadora Marcia Fernandes de Carvalho e aprovado, por unanimidade de votos, em dezembro de 2008, foi entregue o Título de Cidadã Honorária para Liana Terezinha Steffen. A homenageada teve fundamental participação da educação inclusiva, sendo que, após iniciar seu trabalho junto ao Núcleo Regional de Educação (NRE), a comunidade começou a se organizar e as Escolas e Classes Especiais passaram a ser fundadas nos municípios da Região. Liana, além de atuar junto às APAEs, também foi professora da Educação Especial e, em sua atuação junto ao Conselho Estadual das Pessoas com Deficiência, representando a Federação das APAEs do Estado do Paraná, colaborou para implantar os Conselhos Municipais em todos os municípios do Paraná, trabalhando na defesa dos direitos das pessoas com deficiência. Marcia, ao falar sobre Liana, explicou que cada vereador, em sua Legislatura, pode entregar

apenas um Título de Cidadania Honorária, dada a importância que ele tem, e que ao escolher para quem ela gostaria de entregar, ela procurou uma mulher que representasse todas as demais, por sua atuação, e, também, que a representasse na luta pela saúde, pelos deficientes e na busca por melhorar a vida de cada um e encontrou na Liana essa pessoa merecedora da honraria. Liana recebeu o Título e diversas homenagens de alunos das APAEs e colegas de trabalho, que participaram do ato e fizeram falas de agradecimento por seu trabalho, que fez a diferença na vida de inúmeras pessoas e de suas famílias. Ela contou que a especialização em Educação Especial não havia sido sua primeira escolha, pois não conhecia nada sobre o tema, mas ao fazer um estágio para entender melhor o assunto, se sentiu despertada pela sinceridade e lealdade dos alunos da escola onde estava.

**LUBRIPEÇAS**  
Mecânica Especializada  
☎ 46 2604-0212  
Linha Completa de Peças e Lubrificantes  
Rua Papa João XXIII, 1164 - Bairro São Cristóvão - Pato Branco

# Segue trâmite para doação de terreno para hospital mesmo com divergências na questão legal

Cristina Vargas

cristina@diariodosudoeste.com.br

Mesmo com divergências na questão legal, na sessão ordinária de segunda-feira (25), a Câmara Municipal de Pato Branco reprovou, por seis votos a quatro, o parecer contrário ao Projeto de Lei nº 26 de 2022 apresentado pela Comissão de Justiça e Redação (CJR), em relação a doação de um terreno ao Instituto de Saúde São Lucas (ISSAL) para a construção de um hospital materno infantil. O parecer apresentado em plenário contrariou o parecer do relator, vereador Lindomar Brandão (PP), favorável a sequência da tramitação, e que foi rejeitado pela maioria dos membros da comissão, que alegaram irregularidade perante a lei.

Em nenhum momento, durante a sessão, os vereadores questionaram o mérito da doação, pois consideraram um grande e necessário empreendimento para Pato Branco, principalmente porque o município atende também demandas de vários outros municípios, no setor materno infantil, e a estrutura física que dispõe atualmente está defasada.

No entanto, o que fez os vereadores divergirem opiniões foi a questão legal. Embora o relator da comissão tenha afirmado que participou de uma reunião onde a promotora representante do Grupo de Atuação Especializada em Meio Am-

biente, Habitação e Urbanismo (Gaema) do Ministério Público do Paraná tenha se posicionado favorável à doação do terreno, que faz parte da reserva municipal, alguns vereadores consideraram a necessidade de aguardar a recomendação da promotora da Proteção ao Patrimônio Público, da Comarca de Pato Branco, antes de seguir os trâmites do processo. No entanto, essa decisão poderia 'engavetar' o projeto, que somente voltaria à pauta no ano que vem.

## Jurídico

Segundo o novo relatório apresentado, o jurídico da Casa Legislativa destacou que '[...] a intenção do Executivo Municipal é proceder a desafetação da área, que se encontra como reserva institucional municipal, para que, após, seja possível a respectiva doação'. "Por ser reserva municipal, sua finalidade deve estar voltada ao uso institucional, o Parecer cita a Lei Complementar nº 46/2011 em seu art. 40, que destaca que 'o Poder Executivo não poderá alienar ou vender áreas de uso institucional e nem destiná-las a outros fins, que não os previstos nesta lei'. Conclui portanto que '[...] se há uma lei complementar de caráter geral que determina a proibição de alienação de bens público de uso institucional, não poderia uma lei ordinária pretender a referida desafetação",

destacaram os vereadores contrários, que fazem parte da CJR, Maria Cristina de Oliveira Rodrigues Hamera (PV), Eduardo Albani Dala Costa (MDB) e Romulo Faggon (União Brasil), que é o presidente da comissão. Já o vereador Marcos Junior Marini (Podemos) votou favorável ao relatório do relator Brandão (PP).

## Decisão

No entanto, mesmo diante do impasse, a maioria dos parlamentares decidiu votar favorável a derrubada do relatório contrário da CJR, na sessão de ontem (25), e seguir com o relatório do relator, dando sequência também ao trâmite do projeto na Casa de Leis. Eles destacaram que ao longo do processo, ao passar pelas demais comissões até chegar ao plenário para votação, as questões legais seriam levantadas e quiçá resolvidas.

## Necessidade

O médico João Petry, presidente do ISSAL, concedeu entrevista após a sessão e destacou que a estrutura física disponível hoje, que é onde está localizado o Hospital São Lucas - na rua Silvío Vidal, no centro de Pato Branco - é muito pequena para todas as atividades realizadas.

"Pato Branco tem grande carência de leitos de UTI adulto e neonatal, e faz alguns anos que estamos tentando ver com o governo do Estado o que podemos fazer para melhorar essa situ-



ASSESSORIA/CMPB

A votação ocorreu na sessão dessa segunda-feira (25), na Câmara de Pato Branco

ação. Hoje, o São Lucas faz em torno de 250 partos por mês e atende todas as gestantes do Sistema Único de Saúde (SUS) de Pato Branco, além de alguns municípios que não têm maternidade e outros que atendemos média e alta complexidade. Ou seja, atendemos 15 municípios da região e mais sete municípios do noroeste de Santa Catarina em altas complexidades da maternidade", revelou.

Petry destacou que com essa realidade, onde nascem

entre oito a doze crianças por dia e há uma carência grande de leitos, é preciso aumentar o espaço físico. "O governo do Estado aceitou favoravelmente a construção de uma maternidade, mas o Instituto precisa ter um terreno. Esse terreno foi oferecido pela Prefeitura (cujo processo de doação está tramitando na Câmara), localizado atrás do Sebrae. Mas é preciso que ocorram os trâmites legais da doação para a liberação dos dinheiros que vêm do Estado. Cla-

ro que para a liberação do dinheiro por parte do Estado vai precisar estar tudo dentro das conformidades legais", ressaltou.

O presidente do ISSAL destacou ainda que a pressa pela doação é por conta de que após 30 de junho não se pode mais liberar verbas públicas por causa da campanha eleitoral. "A gente também tem pressa porque estamos 'afogados' dentro do Hospital São Lucas, não temos leitos suficientes", enfatizou.

## Deputado deve recorrer à Justiça para retirada de praças de pedágio

Alep

O deputado Luiz Claudio Romanelli (PSD) afirmou, na segunda-feira (25), que não descarta adotar uma medida judicial para que o Ministério da Infraestrutura, o DNIT (Departamento Nacional de Infraestrutura de Transportes) e a ANTT (Agência Nacional de Transportes Terrestres) resolvam a situação das praças de pedágio que estão abandonadas nas rodovias federais do Paraná.

Segundo Romanelli, os órgãos precisam tomar medidas urgentes em relação às estruturas deixadas pelas concessionárias que operavam o Anel de Integração. "Ou resolvem o problema da sinalização e iluminação ou então que as praças desativadas sejam demolidas", cobrou Romanelli. "Há um atrapalho muito grande dos órgãos federais e não podemos aceitar que a situação fique como está".

O deputado também manifestou preocupação em relação à demora no processo da nova concessão de rodovias. "Está tudo muito atrasado por culpa do Ministério da

Infraestrutura e ANTT, que não forneceram os documentos necessários para a análise do Tribunal de Contas da União", alertou. "A promessa agora é de que até 20 maio as informações chegarão ao órgão. Mas ainda falta um grande número de dados".

O TCU, explicou Romanelli, já estabeleceu que o novo prazo para liberação do edital e da minuta dos contratos futuros só acontecerá em agosto. "Não teremos a licitação no cronograma inicialmente prevista. Há uma chance de que o leilão ocorra no último trimestre, mas avalio que, em razão destas dificuldades e também do processo eleitoral, deve ficar para 2023", apontou.

"O risco da concessão ficar para o ano que vem é grande e, indiscutivelmente, estamos com um problema sério", acrescentou Romanelli, com o alerta de que as rodovias federais não podem continuar abandonadas pelo DNIT. "O Governo do Paraná está fazendo manutenção e cuidando das rodovias estaduais, para que fiquem em ordem, embora já tenha delegado os trechos que serão pedagiados para a União".

Nova Obietto ainda mais completa!

agora no  
PB SHOPPING



OBIETTO  
ACESSÓRIOS ATEMORÁIS

@obiettoaccessorios

# Linhas de ônibus de Pato Branco sofrem alterações para atender demanda do Pato Branco Shopping

Aline Vezoli

redacao@diariodosudoeste.com.br

Com a inauguração do Shopping em Pato Branco previsto para a próxima quinta-feira (28), testes estão sendo realizados pelo Departamento Municipal de Trânsito (Depatran) com o objetivo de readequar as linhas de trânsito do Consórcio Tupã e atender a nova demanda de pessoas que se deslocará diariamente até o local.

As alterações acontecem para observar se será o suficiente para o fluxo de pessoas que necessitará de transporte público, já que o novo empreendimento deve empregar inúmeras pessoas e levantará a necessidade de garantir a essa parcela da população a condução para o trabalho.

Outra preocupação para as alterações nas linhas são sobre o aumento de pessoas que visitarão o Shopping durante a semana e, principalmente, aos finais de semana, pois será um ambiente de lazer para a população.

De acordo com Zuziane Rigo, fiscal do transporte coletivo, as mudanças são em caráter experi-



DEPATRAN

## Confira mudanças nas linhas de ônibus do município

- A linha 119, que percorre o Centro/Shopping/São Francisco atenderá o Centro/shopping a cada 50 minutos, com início as 6h, até as 19h.
- A linha 118 atenderá o Centro/shopping/UTFPR, com início às 19h30 até as 23h30.
- A linha 101 – Gralha Azul/Pq. Industrial/UTFPR/Unidep atenderá ao shopping aos sábados a tarde, das 15h20 até as 22h50.
- A linha 102 – Avenida Tupi/UTFPR/Unidep atenderá aos domingos;
- A linha 112 – Planalto/centro (via Xingú) passará a percorrer até as 00h10, a fim de atender a demanda de estudantes, funcionários do shopping e demais comércios do centro até os bairros.

### Mudanças acontecem em caráter experimental

mental e devem ser readequadas se necessário, conforme a demanda e necessidade.

A fiscal aponta que, para a tomada da decisão, tanto para as alterações de horários ou rotas, quanto a disponibilidade de mais linhas, foram analisados os horários dos turnos de entrada e saída do shopping e também as in-

tegrações dos bairros com as linhas que atendem a região do empreendimento.

“Com isso, o órgão municipal de trânsito tem como objetivo possibilitar que o usuário consiga se deslocar de qualquer parte da cidade até o centro e, na sequência, integrar com as linhas que atendem esse novo espaço”, afirma.

# Prefeitura anuncia construção de um Centro Municipal de Bocha

Redação

redacao@diariodosudoeste.com.br

A Prefeitura de Pato Branco anunciou a construção de um Centro Municipal de Bocha. A obra será realizada no Anchieta e terá o objetivo de atender a demanda dos praticantes da modalidade no município.

De acordo com a Prefeitura, o esporte está se destacando, após excelentes resultados atingidos pela equipe local no Campeonato Juvenil de Bocha, em Toledo. A equipe masculina se destacou entre as oito melhores do estado, enquanto a equipe feminina se tornou vice-campeã do Paraná.

Atualmente, os treinamentos acontecem em clubes particulares e depende do pagamento de

mensalidades por parte dos praticantes e, com a nova estrutura, o município ofertará um local apropriado.

Para o presidente da Associação Pato branquense de Bochas, Vilmar Tasca, a obra representa uma grande conquista. “Este novo Centro de Bocha que vai ser construído veio em boa hora. Há muitos anos, o pessoal que pratica essa modalidade aguardava por essa conquista e agora, com essa atual administração, estamos tendo esse retorno tão esperado. Tenho certeza que será uma grande obra e que revelará grandes atletas”, comentou.

Para o secretário de Esporte e Lazer, Alexandre Zoche, a construção desse Centro estimulará a modalidade entre a população. “Nós



DIVULGAÇÃO/PMPB

Imagem do projeto 3D do Centro Municipal de Bocha

vamos conseguir fomentar mais a modalidade e poder ter um espaço adequado e moderno para

a prática da bocha. E com isso a gente pode trazer competições a nível municipal, estadual, nacio-

nal e internacional, devido ao espaço a ser construído ser adequado”, afirmou.

# Mais de R\$ 1 milhão serão investidos em modalidades esportivas

A Prefeitura de Pato Branco realizou a assinatura dos Convênios do Chamamento Público do Esporte, para as entidades esportivas, na quarta-feira (20) no Largo da Liberdade. A ação objetiva o fomento de diversas práticas do esporte no município. O valor investido é de 1 milhão e 69 mil reais.

O secretário de Esporte e Lazer, Alexandre Zoche, explica que cada entidade apresentou um plano de trabalho para o investimen-

to do recurso. Em contrapartida, elas devem fomentar o esporte em Pato Branco e fortalecer a modalidade, bem como auxiliar o município em projetos sociais e competições. O recurso é referente ao calendário esportivo de 2022.

O prefeito de Pato Branco, Robson Cantu falou sobre a importância da ação. “Estamos investindo e fortalecendo as diversas modalidades esportivas que existem em nosso município. Eu acre-

dito que o esporte dá oportunidades para as pessoas e esse é um dos nossos objetivos, dar oportunidade aos pato-branquenses”, afirmou.

Para o presidente da Associação Patobranquense de Bochas, Valmir Tasca, é uma honra muito grande que sua entidade tenha sido contemplada com o convênio. “Nunca na história de Pato Branco se esteve tão valorizado as modalidades esportivas com esses repa-

ses. No passado, estes eram feitos para poucas associações esportivas, que eram escolhidas a dedo e não se valorizavam as demais, além de que eram valores muito inferiores aos destinados atualmente”, ressaltou.

As seguintes entidades foram beneficiadas com a assinatura dos convênios: Associação Basquetebol Arte de Pato Branco; Associação Colosso da Baixada; Associação de Handebol de Pato Branco;

Associação de Voleibol de Pato Branco; Associação dos Corredores de Rua de Pato Branco; Associação Esportiva Pato Futsal; Associação Patobranquense de Bochas; Associação Patobranquense de Futsal Feminino APFF; Associação Patobranquense de Kickboxing e Boxe; Associação Silva Taekwondo; Instituto Theóphilo Petrycoski; Kart Clube Pato Branco e Quebra Freio Bike Clube Pato Branco. (Assessoria)

# PB Shopping inaugura na quinta-feira

Nelson da Luz Junior

nelson@diariosudoeste.com.br

Na tarde desta segunda-feira (25) muitas pessoas cuidavam dos últimos detalhes para a inauguração do PB Shopping. Operários nos corredores, estacionamento e áreas externas, empresários e colaboradores das diversas lojas trabalhavam nos ajustes para deixar tudo pronto para a próxima quinta-feira (28), quando o shopping finalmente abrirá as portas para o público de Pato Branco e região.

“Estamos na reta final, e até amanhã (terça-feira) as obras estarão concluídas, para que no dia 28, às 11 da manhã, o empreendimento esteja aberto para todos os nossos clientes”, comentou Maurício Ramos, superintendente do PB Shopping.

O PB Shopping foi erguido em uma área de 90 mil metros quadrados, sendo 50 mil metros quadrados de área construída. A obra durou pelo menos quatro anos, sendo sua inauguração adiada principalmente por conta da pandemia de covid-19.

De acordo com informações da assessoria de imprensa do PB Shopping, o empreendimento conta com cinco investidores de Pato Branco e um de Curitiba, e envolveu quase R\$ 110 milhões



Shopping tem capacidade para circulação de até 5 mil pessoas

em recursos.

Localizada na Avenida da Inovação, no bairro São Luiz, o shopping pode abrigar até 105 operações e possui capacidade para a circulação de cerca de 5 mil pessoas. O empreendimento inaugura com lojas locais e marcas nacionais de diversos segmentos, e

contará ainda com serviços, área de lazer, praça de alimentação e estacionamento com capacidade para cerca de mil veículos. “Nós procuramos, dentro do nosso mix, contar com franquias de nível nacional, e também procurou ter os lojistas da cidade e região. É extremamente importante a divisão

desse mix e a participação de todos”, comentou Ramos.

A praça de alimentação, por exemplo, contará com as marcas Giraffas, Griletto, Jin Jin, e marcas locais como Maestro, Angelo's e Tay Sushi House.

O PB Shopping funcionará de segunda à sábado, das 11h às

22h. Nos domingos, a praça de alimentação fica aberta ao público das 11h às 22h, e lojas das 13h às 21h.

## Empregos

O superintendente do PB Shopping, diz ainda que serão gerados aproximadamente 600 empregos diretos nesta primeira fase de operação. “O empreendimento vem para somar ao comércio local e também regional. Nosso objetivo é contribuir com a economia da região, criando novos postos de trabalho e atraindo renda”, afirma.

Ainda segundo Maurício, a área de influência esperada para o PB Shopping é de 90 a 100 km. “Será um shopping para todos os públicos e não direcionado somente ao comércio. Os serviços e o lazer também serão oferecidos à população regional”, completa.

## Horários de funcionamento

Segunda a sábado:  
das 11h às 22h

Domingos:  
Praça de alimentação:  
das 11h às 22h  
Lojas:  
das 13h às 21h

**PPNEUS**  
AUTOCENTER



**PIRELLI**  
Performance  
Center

PNEU 195/55R15 PIRELLI  
CINTURATO P1

RS **499,00**  
UN.

PNEU 175/65R14 BC20  
SUMITOMO

RS **349,00**  
UN.

PNEU 205/55R16 PIRELLI  
CINTURATO P1

RS **499,00**  
UN.

PNEU 215/50R17 PIRELLI  
CINTURATO P7

RS **699,00**  
UN.

PNEU 175/70R14 ITEGRO  
ROSAVA

RS **389,90**  
UN.

PNEU 195/60R15 PIRELLI  
CINTURATO P1

RS **499,00**  
UN.

PNEU 195/55R15 BC20  
SUMITOMO

RS **429,90**  
UN.

PNEU 225/45R17 PIRELLI  
CINTURATO P1

RS **549,00**  
UN.

PNEU 265/70R16 T/A  
IMPORTADO

RS **959,00**  
UN.

PNEU 195/65R15  
AOSEN

RS **399,00**  
UN.

PNEU 185/65R14 PIRELLI  
CINTURATO P1

RS **449,00**  
UN.

PNEU 175/70R13 ITEGRO  
ROSAVA

RS **399,00**  
UN.

PNEU 175/65R14 PIRELLI  
CINTURATO P1

RS **399,00**  
UN.

PNEU 265/65R17  
IMPORTADO

RS **950,00**  
UN.

PNEU 205/55R16 CF510  
COMFORSER

RS **399,00**  
UN.

\*Promoção válida de 18 a 30 de abril de 2022.

## Coronel Domingos Soares divulga programação de comemoração do Dia das Mães

Para comemorar o Dia das Mães, a Prefeitura de Coronel Domingos Soares está organizando palestras, apresentações culturais e coquetel, para as mães e para seus filhos.

A programação será realizada no dia 5 (quinta-feira), às 19h, no Ginásio Municipal de Esportes João Maria Alves Taques, e terá a participação do comunicador Beto Grasel, palestra com a terapeuta integrativa Daysi Kathuza Vieira (Espaço Kathuza), e apresentações artísticas de oficinas culturais oferecidas pelo Departamento Municipal de Cultura e Turismo.

“Nós estamos preparando uma noite muito especial para comemorar este Dia das Mães em comunidade, entre amigos e amigas, com uma grande confraternização”, conta a primeira-dama e assessora de gabinete, Cristiana Oliveira, convidando as mães, avós, tias, sogras, filhas, esposas, irmãs, amigas e vizinhas para participar.

A considerável diminuição de casos de covid-19 na região e a ausência de positivos no município levou à flexibilização das medidas preventivas, permitindo o retorno das atividades sociais e de eventos públicos, devolvendo a alegria de viver às pessoas. Contudo, o governo domingosoarense ressalta a importância de manter certos cuidados e, caso a pessoa esteja com sintomas gripais, use máscara o tempo todo e evite sair de casa. (Assessoria)

## Mariópolis abre concurso para escolher a rainha da Festa da Uva 2023

Aline Vezoli

redacao@diariosudoeste.com.br

A Prefeitura de Mariópolis lança, nesta terça-feira (25), o concurso para escolher a rainha da Festa da Uva 2023 e do Padroeiro São Francisco de Sales. As inscrições devem ser realizadas no Departamento de Cultura, junto à Biblioteca Municipal, até o dia 25 de maio, de segunda a sexta-feira, das 8h às 11h30 e das 13h às 17h.

O concurso tem como objetivo escolher as representantes oficiais dos eventos e que estarão a frente do mandato até a realização de nova escolha. O evento deve ser realizado em 15 de outubro de 2022 onde, após desfile coletivo e individual, com traje típico, serão eleitas uma rainha e duas princesas, exercendo o papel de representantes de eventos oficiais do município e promoções vinculadas à Festa da Uva de Mariópolis.

As candidatas eleitas em anos anteriores não



Comissão escolherá a rainha e as duas princesas da Festa da Uva 2023

podem participar do concurso. Interessadas devem preencher alguns requisitos, como ter nascido entre 1992 e 2006, não participar de outros concursos, participar de campanhas publicitárias, turísticas ou beneficentes de interesse da comissão organizadora, ter disponibilidade de horário para as atividades

e toda a programação durante o período da Festa da Uva, ter domicílio em Mariópolis pelo menos há dois anos, participar ativamente da comunidade mariopolitana, entre outros.

A escolha das representantes será realizada através da mesa julgadora que avaliará os seguintes quesitos: simpatia e beleza; presen-

ça cênica e comunicação; espontaneidade e carisma; postura e desenvoltura no desfile com traje típico; e apresentação pessoal da candidata.

Maiores informações podem ser consultadas através do regulamento no site [www.mariopolis.com.br](http://www.mariopolis.com.br) ou no telefone (46) 3226-8100.

### SISTEMA FAEP



## Agrinho repleto de novidades em 2022

Foi dada a largada para o concurso Agrinho 2022. Após dois anos de restrições impostas pelo novo coronavírus nas escolas - que acabaram por levar o programa educacional do Sistema FAEP/SENAR-PR para as telas do computador e do celular - o Agrinho retorna ao seu formato presencial com diversas novidades, novas modalidades e muitos prêmios.

Além do tradicional Concurso Agrinho, que há 27 anos premia as melhores iniciativas de alunos e professores das redes pública e privada, este ano teremos novas premiações como a Redação Paraná Nota 10, além de competições de Robótica e Programação. No total são mais de 1800 prêmios, entre celulares smartphones, tablets, notebooks, projetores multimídia e até automóveis.

Para o Concurso Agrinho no seu modelo tradicional, as inscrições vão de 1º a 31 de agosto e devem ser feitas no site do Sistema FAEP/SENAR-PR. Essa competição avalia desenhos e redações de alunos, Experiência Pedagógica dos professores, além e premiações para a Escola Agrinho, Município Agrinho e para o Núcleo Regional de Educação.

No caso do concurso Redação Paraná Nota 10, as inscrições vão de 26 de abril a 24 de junho e também devem ser feitas online. Os regulamentos de todas as modalidades dos concursos do Agrinho deste ano estarão à disposição a partir do dia 25 de abril no site: [www.sistemafaep.org.br](http://www.sistemafaep.org.br)

[sistemafaep.org.br](http://sistemafaep.org.br)

## Ônibus do Emprega mais Paraná estará em Francisco Beltrão

Assessoria

Na quinta e sexta-feira (28 e 29) respectivamente, o ônibus da Agência do Trabalhador Itinerante Emprega Mais Paraná e a van da Fomento Paraná estarão em Francisco Beltrão, prestando atendimento no Calçadão, das 8h às 12h e das 13h30 às 17h30. A iniciativa é da Secretaria Estadual da Justiça, Família e Trabalho em parceria com a prefeitura, através da Secretaria Municipal de Desenvolvimento Econômico e Agência do Trabalhador.

De acordo com Liliansa Andrade, secretária de

Desenvolvimento Econômico, nestes dois dias a oferta de vagas da Agência será feita no Calçadão, por meio do ônibus itinerante. “Além da oferta de vagas, também estaremos atendendo os empregadores que tem disponibilidade de vagas de empregos”, comenta a secretária. A expectativa é que sejam ofertadas perto de 200 vagas ao dia. Liliansa também esclarece que os atendimentos de encaminhamento de seguro desemprego e para oferta de vagas permanecerão na Agência do Trabalhador ou pelo telefone (46) 3527-2097.

A van da Fomento Paraná e o Banco do Empreendedor de Francisco Beltrão irão divulgar as linhas de crédito vantajosas que possuem e darão atendimento geral aos empreendedores sobre as linhas disponíveis através da parceria da prefeitura com a Fomento Paraná. São opções de crédito de até R\$ 20 mil para capital de giro pelo Banco do Empreendedor e Banco da Mulher, e outras acima de R\$ 20 mil para os demais investimentos.

Nestes dois dias, também no Calçadão, o Poupa Tempo aproveitará para divulgar e realizar inscrições

dos cursos do Centro de Treinamento.

No momento existem opções dos seguintes cursos; Básico de Depilação; Boas Práticas na Manipulação de Alimentos; Design de Barba; Sistema de Injeção Eletrônica; Excelência no Atendimento em Farmácia; Habilidades Gerenciais; Doces para Festas; Qualidade no Atendimento e Vendas; Manutenção de Sistemas de Freios, Suspensão e Direção de Veículos Leves. Para todos atendimentos os interessados devem comparecer com documentos pessoais e comprovante de residência.

## Setor de tributos de Novo Horizonte inicia entrega dos carnês de IPTU

O Departamento de Tributos de Novo Horizonte (SC), iniciou a entrega dos carnês de Imposto Predial Territorial Urbano (IPTU) do ano 2022. Os contribuintes podem fazer a retirada no próprio departamento, junto a prefeitura, de segunda a sexta-feira, das 7h30 às 11h30 e das 13h às 17h.

De acordo com o assessor de planejamento res-

ponsável pelo setor de tributos, Ildo Adão da Rosa, há três formas de pagamento do imposto e o contribuinte é livre para escolher. Pagamento em conta única até o dia 10 de maio com 15% de desconto, pagamento em conta única até dia 10 de junho com 10% de desconto ou pagamento parcelado em 6 vezes com primeira parcela para o dia 10 de junho - nesta última opção não há

desconto.

Rosa sugere que o contribuinte fique atento aos prazos, pois o pagamento em dia garante a ele uma série de serviços prestados pelo poder público municipal. Fora isso, ele lembra que o não pagamento do imposto implica no bloqueio de certidões e negativas.

De acordo com Rosa, Novo Horizonte emite 620

carnês de IPTU. Destes, em torno de 71% são de imóveis com construção - residências ou pontos comerciais. Para esses há a inclusão da taxa de coleta de lixo - procedimento adotado desde 2019. Para facilitar, até a data do vencimento o contribuinte pode pagar o imposto e a taxa em qualquer instituição financeira - via agência física ou por aplicativos. (Assessoria)

# Vitorino autoriza pavimentação com concreto em área urbana

Redação com assessoria

redacao@diariodosudoeste.com.br

Ao autorizar nessa segunda-feira (25), a pavimentação em concreto do tipo whitetopping no bairro São Cristóvão, Vitorino, ficou conhecido como o primeiro município do Sudoeste ao aderir a esta técnica em perímetro urbano.

Na ordem de serviço assinada, foi autorizado a pavimentação de 292 m<sup>2</sup>, contemplando as ruas Sabino Rosa, José Rodrigues e Olandino Mafioletti, até as esquinas com a rua Coronel Domingos Soares. O custo aproximado de R\$ 400 mil oriundos dos cofres do Município.

Marciano Vottri, prefeito de Vitorino, afirmou que a pavimentação em concreto será mais barata que o asfalto comumente utilizado. "O projeto é inovador e necessário. Estamos investindo quase R\$ 400 mil em recursos próprios, isso é fruto de gestão e de economia. Temos que usar isso de forma responsável. E nós temos que fazer esse dinheiro voltar para a frente das ca-



Pavimentação está estimada em R\$ 400 mil

sas de cada cidadão" disse.

Para montar o projeto, segundo o prefeito, "foi necessário buscar experiência e o aval de quem conhece do assunto, como a Sociedade Brasileira de Cimento e contamos com a equipe capacitada de engenheiros da Prefeitura, que nos dá segurança de que esse projeto vai sair do papel".

Franciele Zatta, moradora do bairro São Cristóvão, que trabalha com veículos pesados. "Toda vez que chovia tínhamos que ligar para Prefeitura puxar os

caminhões para poder sair. Com a pavimentação haverá a valorização dos imóveis e bem-estar dos usuários", conta.

José Kresteniuk, diretor geral da Associação dos Municípios do Sudoeste do Paraná (Amsop) a obra é inovadora e servirá de referência para outros municípios. "Nós acreditamos que Vitorino está dando um passo importante, para uma nova tecnologia que está sendo implementada no Paraná. Nós sabemos que o asfalto é uma obra caríssima,

e está aparecendo uma alternativa mais barata e de durabilidade maior. Isso é um orgulho para o Sudoeste, para a Amsop que trabalha junto, e esperamos que isso se multiplique nos outros municípios" afirmou o diretor.

O secretário de Comércio, Indústria e Obras Públicas Valdecir Speranza enalteceu a experiência dada pelos órgãos parceiros e frisou a inovação que esta obra representa.

## NOTAS

### Desenvolvimento Sustentável

Foi realizada nessa segunda-feira (25), em Chopinzinho, reunião sobre desenvolvimento sustentável da Terra Indígena. Participaram do encontro, o cacique José Carlos Gabriel e demais lideranças indígenas das aldeias Passo Liso e Palmeirinha do Iguçu.

### Clínica do idoso

A Clínica do Idoso de Palmas deve ser inaugurada oficialmente em fevereiro. De acordo com o secretário de Saúde do município, Rafael Barboza, para que as atividades tenham início na clínica é necessário a assinatura do contrato com o médico que atuará no local.

No local, deverá ser realizado atendimento com médico clínico geral, dentista, nutricionista, fisioterapeuta, enfermagem, psicóloga, assistente social, fonoaudiólogo, além de farmácia e espaço para exames laboratoriais.

### 26ª Festa do Vinho e do Queijo

Na noite do sábado (23), foi realizado o lançamento oficial da tradicional Festa do Vinho e do Queijo de Salgado Filho, que em sua 26ª edição vai ocorrer de 8 a 10 de julho e contará com diversas atrações. No lançamento, a comissão organizadora promoveu no Bosque Municipal, um café colonial e show humorístico com Tchó e Béppi, onde lançou a 26ª edição da festa.

As atrações da feira também foram divulgadas, com baile com a banda Brilha Som na sexta, Day e no sábado à noite show nacional com Lara e Chiquito e logo após baile gaúcho com Chiquito e Bordoneio.

No domingo pela manhã o padre Eziquiel Dalpozo celebra missa com show, já a tarde show italiano e noite show com Marcos Paulo e Marcelo, logo após show com Banda Barbarela.

## Fórum Origens Paraná realiza evento presencial com comercialização de produtos, em Curitiba

Assessoria

O Sebrae Paraná e parceiros realizarão, na quinta-feira (28), a primeira reunião presencial do Fórum Origens Paraná, no pós-pandemia. O evento reunirá produtores, profissionais, instituições e empresas para capacitações e comercialização de produtos regionais com Indicação Geográfica (IG), Selo Alimentos do Paraná e marcas coletivas. O evento será no Design Center, na Av. do Batel, número 1750, das 9h às 18h.

Pela manhã, os empresários participarão de um workshop sobre a sensorialidade. No período da tarde, haverá a exposição e comercialização de produtos disponíveis para o evento. A programação é aberta para produtores que já integram o Fórum Origens Paraná, bem como quem tem interesse no tema. O público em geral pode visitar e conhecer a exposição, a partir das 14h.

Ao todo, 42 produtos típicos do Paraná participam do fórum. Destes, nove já possuem a Indicação Geográfica, e quatro aguardam o

processo junto ao INPI. Os 9 produtos com Indicação Geográfica do Paraná são: a bala de banana de Antonina, a erva-mate de São Mateus do Sul, o café do Norte Pioneiro, a goiaba de Carlópolis, o mel do oeste do Paraná, o queijo de Witmarsun, o melado

de Capanema, a uva de Marialva, e o mel de Ortigueira.

Outros quatro com IGS depositadas no INPI e que aguardam a certificação: a cachaça de Morretes, o barreado do Litoral, o morango do Norte Pioneiro, e vinhos de Bituruna.

### PATOGÁS

#### OXIGÊNIO

GASES MEDICINAIS, INDUSTRIAIS E EQUIP. PARA SOLDAS

**ANEXO**  
**BOUTIQUE DOS BALÕES**  
 para formaturas, aniversários,  
 personagens infantis,  
 personalização, e diversos eventos.

- Oxigênio Industrial e Medicinal para uso domiciliar
- Mistura para Mig
- Equipamentos para Solda
- Gases Especiais
- Gás Hélio entre outros
- Conserto de Reguladores e Maçaricos para Solda

**DESDE 1987**

**DISTRIBUIDOR AUTORIZADO**

**MESSER**

Gases for Life

**SUDOESTE OXIGÊNIO**

KC GUIMARÃES LTDA.

Av. Presidente Kennedy, 1125, Sala 03  
 Centro Sul - Dois Vizinhos / PR  
 Telefone: (46) 9 9125.1415

(46) 3225-1415 | RUA ITACOLOMI, 2005 | PATO BRANCO-PR

## FARMALL 80

DESEMPENHO INIGUALÁVEL EM QUALQUER ATIVIDADE.

## FARMALL 80

ROBUSTEZ, SIMPLICIDADE DE OPERAÇÃO E DESEMPENHO INIGUALÁVEL!

- Alto desempenho.
- Manutenção simplificada.
- Maior flexibilidade operacional.
- Maior robustez.
- Maior produtividade.
- Cabine com excepcional visibilidade.

MODELOS: 80 • 90 • 100 • 110A • 130A

VISITE NOSSAS LOJAS!

 <b>forza</b> <small>JMALUCCELLI</small>	<b>CASCATEL/PR</b> Av. Brasil, 484 Cataratas - 85816-290 Tel.: (45) 2101 6868 ☎ (45) 9 9108 6266	<b>MEDIANEIRA/PR</b> Av. 24 de Outubro, 107 Centro - 85884 - 000 Tel.: (45) 3264 5678 ☎ (45) 9 9101 4223
	<b>VITORINO/PR</b> Rod. PR 280, 12029 Trevo Cattani - 85520-000 Tel.: (46) 3122 9000 ☎ (46) 9 9124 3962	

f t i o @ caseih.com

# Educação Superior amplia renda e mitiga o desemprego no Brasil, aponta pesquisa

## Assessoria

A PNAD Contínua – Pesquisa Nacional por Amostra de Domicílios do IBGE – apontou que, no Brasil, trabalhadores sem instrução têm renda média de R\$ 918, e aqueles com ensino superior incompleto recebem em média R\$ 1 223. Por outro lado, a renda média dos trabalhadores com ensino superior é de R\$ 5 108, 5,56 vezes maior comparativamente aos que têm menor rendimento.

A pesquisa nacional revelou que a taxa de desemprego no Brasil entre trabalhadores que têm ensino médio incompleto (24,4%) é aproximadamente três vezes maior que a do grupo de desempregados com curso superior completo (8,3%). O desemprego também atinge de forma mais elevada trabalhadores com graduação superior incompleta (17,5%).

Ainda nesse mesmo levantamento do IBGE, também é apontado que os melhores empregos são ocupados por pessoas com escolaridade superior: 48,1% dos empregados ocupados no setor público

brasileiro têm graduação superior, contra 30,2% com ensino médio, 2,2% com ensino médio incompleto, 3,5% com ensino fundamental, 6,7% com ensino fundamental incompleto e apenas 1,3% dos empregados no setor público não possuem instrução.

O economista Diercio Ferreira destaca que “a PNAD comprovou que existe uma forte correlação entre educação superior e qualidade de vida pelo incremento da renda e seus impactos positivos para mitigar o desemprego. Por este motivo, facilitar o acesso à educação superior de qualidade pode contribuir para melhorar o indicador de Gini que mede o grau de concentração de renda numa determinada região, ajudando no processo de desconcentração de renda”.

Um outro estudo sobre empregabilidade, realizado pelo Instituto SEMESP, Instituição que representa as mantenedoras de ensino superior do Brasil, em parceria com a plataforma Symplicity, demonstrou que, para 82,2% dos oriundos de universidades,

tanto públicas quanto privadas, houve alguma melhoria em sua vida pessoal após terminar o curso de graduação. Cerca de 24% citaram melhorias salariais, 19,9% ingressaram numa pós-graduação e 33% relataram que conseguiram o primeiro emprego ou um novo emprego em seu segmento de atuação.

Entre os participantes da amostra da pesquisa de empregabilidade SEMESP identificou-se que, antes da conclusão de um curso superior, apenas 2,9% recebiam rendimento superior a R\$ 5 000. Após a conclusão da graduação, este número saltou para 26%, com incremento de 135% na média do rendimento bruto entre os egressos das universidades que já estavam trabalhando antes de concluir o curso.

Ferreira afirma que “aos que se encontram empregados, ter um diploma de graduação pode abrir portas para promoções na empresa e fornecer as habilidades necessárias para progredir na carreira. Também pode ajudar a ganhar senso de propósito apren-



AGÊNCIA BRASIL

Antes da conclusão de um curso superior, apenas 2,9% recebiam rendimento superior a R\$ 5 mil.

dendo a trabalhar em diferentes ambientes”.

A pesquisa de empregabilidade SEMESP também informa que independentemente da categoria administrativa da instituição, a maioria dos entrevistados concorda, parcial ou totalmente, que o diploma de ensino superior garante melhor empregabilidade no mercado atual.

“O ensino superior de qualidade, feito em instituição referen-

ciada, é crucial para conquistar um emprego e avançar na carreira. Por esta razão, as universidades devem trabalhar para providenciar oportunidades para que os alunos desenvolvam expertise industrial, que muitas vezes é considerada uma parte crucial do mercado de trabalho, fornecendo aos seus alunos habilidades práticas de trabalho e orientação”, indicou o coordenador da Unisa, Julimar Falconiere.

## Novo dispositivo permitirá assinatura digital pela plataforma Gov.br

### Agência Brasil

A assinatura digital pelo celular está disponível para população por meio da plataforma de relacionamento do governo federal, o Gov.br. A tecnologia permitirá que documentos que envolvam interações com o Poder Público federal sejam assinados pelo aplicativo e terão validade legal. Atualmente, há 4,9 mil ser-

viços no Gov.br - 74% deles totalmente digitais.

Para assinar digitalmente, é preciso ter a conta Prata ou Ouro na plataforma. Podem alcançar esse nível todas as pessoas que entrarem no aplicativo Gov.br e realizarem biometria facial, assim como quem acessar o aplicativo optando pela identificação por seu banco. Atualmente, nove

instituições financeiras estão integradas ao Gov.br: Banco do Brasil, Caixa, Banrisul, BRB, Bradesco, Sicoob, Santander, Itaú e Agibank.

### Como assinar

A versão atualizada do aplicativo Gov.br tem um link chamado ‘Assinar documentos digitalmente’, que direciona o usuário direto para o portal de Assinatura Eletrô-



nica da plataforma Gov.br.

A plataforma Gov.br é o canal unificado de acesso a serviços do governo federal. Para ter acesso a esses serviços, que vão de consultas de certidões a benefícios, é preciso se cadastrar. A plataforma oferece três tipos de cadastro: as modalidades bronze, prata e ouro.

A plataforma Gov.br é utilizada, por exemplo, para serviços

do Sistema Único de Saúde (SUS), como certificado de vacina, inscrição no Exame Nacional do Ensino Médio (Enem), consulta à Carteira Nacional de Habilitação e ações sobre aposentadoria no app Meu INSS.

Cada tipo de registro implica níveis de segurança diferentes, mas também demanda coletas de dados distintas.

**PROCESSO SELETIVO BÁSICO  
CONTRATO POR PRAZO DETERMINADO**

**INSTRUTOR DE EDUCAÇÃO PROFISSIONAL  
(ÁREA DE SAÚDE / SEGURANÇA DO TRABALHO)  
UNIDADE DE PATO BRANCO**

FORMAÇÃO EXIGIDA	EXPERIÊNCIA EXIGIDA
• Ensino Superior concluído com Especialização em Engenharia de Segurança do Trabalho.	• Experiência mínima de 6 meses como Engenheiro de Segurança do Trabalho ou Técnico de Segurança do Trabalho e/ou docente em cursos de segurança do trabalho.
OU	
• Ensino Superior concluído com certificação técnica em Segurança do Trabalho.	• Experiência mínima de 6 meses como técnico de segurança do trabalho e/ou docente em cursos de segurança do trabalho.
OU	
• Ensino Superior concluído em Enfermagem com Especialização em Enfermagem do Trabalho.	• Experiência mínima de 6 meses como Enfermeiro do Trabalho.

Envie seu currículo para [adriana.cunico@pr.senac.br](mailto:adriana.cunico@pr.senac.br).  
Candidate-se até dia 28/04/2022.

## Agora Prinex é do seu jeito!



Na hora que você escolhe e com o cuidado que sua encomenda precisa: Prinex do seu jeito!

**INFORMAÇÕES:**  
(46) 3025-3940 / (46) 9 9116-8591

**PRINEX**  
do seu jeito!

Princesa dos Campos



# CBIC: 46,7% dos empresários da construção estão preocupados com custos

## Agência Brasil

A alta nos preços de insumos é o que mais tem preocupado empresários da construção civil. De acordo com a Câmara Brasileira da Indústria da Construção (CBIC), o problema foi mencionado por 46,7% dos empresários do setor, no levantamento Desempenho Econômico da Indústria da Construção Civil e Perspectivas, divulgado ontem (25). É o percentual mais alto registrado desde o primeiro trimestre de 2015. Ainda segundo o levantamento, há sete trimestres consecutivos o alto custo dos insumos vem sendo apontado como o principal problema do setor.

Tendo por base o Índice Nacional do Custo da Construção (INCC), a CBIC informou que a inflação registrada para materiais e equipamentos usados pelo setor ficou em 51,21% entre janeiro de 2020 e março de 2022.

Entre as variações expressivas destacadas pela CBIC figuram a de condutores elétricos (91,9%), tubos e conexões de PVC (91,8%), vergalhões e arames de aço ao carbono (81,5%) e eletroduto de PVC (70,8%).

## Peso do PIB

O aumento de gastos acabou por influenciar o Produto Interno Bruto (PIB) do setor, gerando crescimento de 9,7% em 2021. Segundo Ieda Vasconcelos, economista da CBIC, a variação do PIB da construção civil surpreendeu em 2021, mas isso se deve às bases de comparação, uma vez que, em 2020, houve um recuo de 6,7% nesse item.

“A projeção para 2022 é de crescimento de 2,5%, mas isso se deve também à base de comparação com os 9,7% de 2021. O problema é que, se continuarmos crescendo 2,5% ao ano, só em 2033 atingiremos o nível de atividades observado em 2014. [Mantendo este índice,] o setor vai trabalhar

ainda por 11 anos abaixo do seu pico de atividades”, explicou a economista.

Ieda ressaltou que, mesmo com esse crescimento, o setor perdeu participação no PIB nacional, caindo para 2,6% em 2021. “É o menor patamar da história”, explicou.

Para se ter uma ideia de como é ruim essa participação atual do setor de construção civil no PIB nacional, a CBIC o compara com os anos de pico - entre 2010 e 2014 - quando o PIB se mantinha sempre acima de 6,2%, chegando a 6,5% em 2012.

O presidente da CBIC, José Carlos Martins, explicou esse crescimento do setor, que veio acompanhado de perda de participação no PIB do país. “O que cresceu foi o valor agregado, porque considerou o aumento dos insumos. Isso acabou por tirar rentabilidade daqueles que executam as obras. Assim sendo, o resultado não ficou com o setor, mas com os fornecedores”.

## Alta de juros

Um outro fator que tem sido fonte de preocupação dos empresários do setor é a alta de juros. “A preocupação com a alta de insumos divide espaço com a preocupação que temos com a alta de juros”, afirmou o presidente da CBIC.

Segundo ele, a preocupação com os juros é a que mais tem ganhado força, sendo citada entre os principais problemas da construção civil por 26,7% dos empresários do setor no primeiro trimestre de 2022.

“Este é o maior patamar desde o segundo trimestre de 2017 (27,9%). Em relação aos primeiros três meses de 2021, que era 11,6%, a alta [dos juros] foi de 15,1 pontos percentuais”, detalhou.

A alta dos juros dificulta também o poder de compra das famílias, o que preocupa a CBIC. Por isso, a entidade defende programas sociais



Inflação de materiais é de 51,21% de janeiro de 2020 a março de 2022

voltados a habitações mais simples. “O Programa Casa Verde e Amarela é o que dá acesso ao primeiro imóvel de uma família”, disse José Carlos Martins.

“Precisamos recompor o poder de compra das famílias. Além disso, estados que receberam menos apoio desse programa foram os que apresentaram os piores índices. Por isso, precisamos ter em mente o aspecto de que arrumar desequilíbrios regionais é muito importante”, acrescentou ao citar Pará, Maranhão, Tocantins, Amapá, Roraima, Rondônia, Acre, Piauí, Paraíba, Amazonas, Alagoas, Sergipe e Rio Grande do Norte.

Outra preocupação destacada pelos empresários consultados pela CBIC é a “falta ou o alto custo do trabalhador qualificado”, citado por 18,2% dos participantes da pesquisa, além da demanda interna insuficiente, mencionada por 16,5% dos empresários.



## PÁ CARREGADEIRA 821E CASE CONSTRUÇÃO

### MOTOR CASE

- Certificação Tier 3.
- Maior desempenho.
- Maior economia de combustível.

### CURVAS DE POTÊNCIAS

- Três curvas de potência e quatro modos de funcionamento.
- Permitem utilizar a potência mais adequada de acordo com a necessidade da sua aplicação.

### CABINE AMPLA

- Adapta o equipamento às necessidades do operador através de controles ajustáveis e interruptos fáceis de alcançar.

### VISITE NOSSAS LOJAS

- CURITIBA/PR: (41) 3351-5522
- SÃO JOSÉ/SC: (48) 3205-2400
- SARANDI/PR: (44) 3306-1400
- PORTO ALEGRE/RS: (51) 3375-4488
- CASCAVEL/PR: (45) 2101-6868
- SANTA MARIA/RS: (55) 3219-0820

forzajmalucelli/®  
forzajmalucelli.com.br

CONTE TAMBÉM COM NOSSO: 0800 643 5522



## Dr. Leandro Peyneau

UROLOGIA CRM-PR 24833 | RQE 701 - 15292 - 21410

- Laser para tratamento do cálculo renal
- Doenças da próstata e aparelho urinário
- Cirurgias por endoscopia e video-laparoscopia
- Tratamento da impotência sexual e infertilidade
- Estudo urodinâmico.



46 3025-4740 - Ed. Centro Médico Dr. Silvio Vidal,  
Rua Dr. Silvio Vidal, 175 - 1º Andar - Sla 101 - Pato Branco - PR

# Confiança dos consumidores avança 3,8 pontos em abril

## Agência Brasil

O Índice de Confiança do Consumidor (ICC) avançou 3,8 pontos em abril, para 78,6 pontos, o maior nível desde agosto de 2021 (81,8 pontos). Em médias móveis trimestrais, o índice variou 1,5 ponto, para 77,1 pontos. Os dados foram divulgados segunda-feira (25) pelo Instituto Brasileiro de Economia da Fundação Getúlio Vargas (Ibre/FGV).

Segundo a coordenadora das Sondagens, Viviane Seda Bittencourt, os resultados positivos deste mês parecem estar relacionados ao fim do surto da variante Ômicron e ao anúncio de um pacote de medidas para aliviar a pressão da inflação e dos juros sobre as finanças familiares com a liberação de saques do FGTS, antecipação do décimo terceiro salário de aposentados e facilita-

ção de acesso ao crédito.

“Houve diminuição do pessimismo com relação ao mercado de trabalho, mas a alta da inflação e os juros elevados ainda preocupam as famílias, que continuam cautelosas com relação à realização de compras de alto valor”, disse, em nota, a pesquisadora.

Em abril, a alta do ICC foi influenciada tanto pela melho-

ra das avaliações sobre a situação atual quanto das expectativas para os próximos meses.

O Índice de Situação Atual (ISA) subiu 3,8 pontos, para 69,1 pontos e o Índice de Expectativas (IE) avançou 3,6 pontos, para 86,1 pontos, ambos alcançam os melhores resultados desde agosto de 2021 (69,8 e 90,9 pontos, respectivamente).

Segundo o Ibre/FGV, nas

avaliações sobre o momento, o destaque foi a melhora das avaliações dos consumidores com relação à situação financeira das famílias, cujo indicador subiu 5,5 pontos, para 62,4 pontos, maior nível desde outubro de 2021 (63,8 pontos). Houve melhora também da percepção o estado geral da economia. Neste caso, o indicador aumentou dois pontos, para 76,4 pontos.

## Poupança tem retirada líquida de R\$ 46,3 bi até metade de abril

## Agência Brasil

A aplicação financeira mais tradicional dos brasileiros está batendo recorde de retiradas em 2022. Até 14 de abril, os brasileiros sacaram R\$ 46,29 bilhões a mais do que depositaram na caderneta de poupança, informou segunda-feira (25) o Banco Central (BC).

Por causa da greve dos servidores do BC, a divulgação do relatório estava paralisada. Com a suspensão do movimento na semana passada, a apresentação de estatísticas está sendo gradualmente retomada.

Apenas em março, os brasileiros sacaram R\$ 15,36 bilhões a mais do que depositaram na poupança. A retirada líquida é a maior registrada para o mês, desde o início da série histórica, em 1995. Nos 14 primeiros dias de abril, os saques superaram os depósitos em R\$ 5,92 bilhões.

Tradicionalmente, os primeiros meses do ano são marcados pelo forte volume de saques na poupança. O pagamento de impostos e despesas como material escolar e parcelamentos das compras de Natal impactam as contas dos brasileiros no início de cada

ano.

Em 2020, a poupança registrou captação líquida (depósitos menos saques) recorde de R\$ 166,31 bilhões. Contribuiu para o resultado a instabilidade no mercado de títulos públicos no início da pandemia de covid-19 e o pagamento do auxílio emergencial, que foi depositado em contas poupança digitais da Caixa Econômica Federal.

No ano passado, a poupança tinha registrado retirada líquida de R\$ 35,5 bilhões. A aplicação foi pressionada pelo fim do auxílio emergencial, pelos rendimen-

tos baixos e pelo endividamento maior dos brasileiros. A retirada líquida – diferença entre saques e depósitos – só não foi maior que a registrada em 2015 (R\$ 53,57 bilhões) e em 2016 (R\$ 40,7 bilhões). Naqueles anos, a forte crise econômica levou os brasileiros a sacarem recursos da aplicação.

## Rendimento

Até recentemente, a poupança rendia 70% da Taxa Selic (juros básicos da economia). Desde dezembro do ano passado, a aplicação passou a render o equivalente

à taxa referencial (TR) mais 6,17% ao ano, porque a Selic voltou a ficar acima de 8,5% ao ano. Atualmente, os juros básicos estão em 11,75% ao ano.

O aumento dos juros, no entanto, foi insuficiente para fazer a poupança render mais que a inflação, provocando a fuga de alguns investidores.

Nos 12 meses terminados em março, a aplicação rendeu 4,34%, segundo o Banco Central. No mesmo período, o Índice Nacional de Preços ao Consumidor (IPCA), que mede a inflação oficial, atingiu 11,3%.

## Indicadores Econômicos

### BOVESPA 25/04/22

**INDICE BOVESPA**  
Baixa: 0,35% 110.684 pontos

Volume negociado: R\$ 26,28 bilhões

116.181 115.687 115.056 114.343 111.077 110.684

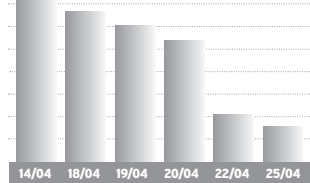

Ações	%	R\$
Petrobras PN	-1,24%	30,18
Vale ON	-1,45%	79,28
ItaúUnibanco PN	-0,58%	25,52
Bradesco PN	-0,73%	19,08
Magazine Luiza ON	-2,52%	5,41
Cogna ON	+4,37%	2,63
BRF ON	-3,38%	14,02
Vivo ON	+3,74%	54,70

BOLSAS NO MUNDO	%
Dow Jones	33.811,40 -2,82
Londres	7.521,68 -1,39
Frankfurt	14.142,09 -2,48
Tóquio	27.105,26 -1,63

OURO - BM&F	var. dia
22/04	R\$ 293,50 /grama +1,21%

### IR

BASE (R\$)	Alíquota %	Parc. a deduzir
Até 1.903,98	-	-
De 1.903,99 até 2.826,65	7,5	142,80
De 2.826,66 até 3.751,05	15	354,80
De 3.751,06 até 4.664,68	22,5	636,13
Acima de 4.664,68	27,5	869,36

**Deduções:** a) Assalariados: 1-R\$ 189,59 por dependente; 2 - pensão alimentícia; 3 - contribuição à Prev. Social; 4 - R\$ 1.903,98 por aposentado a partir de 65 anos; 5 - contribuições à previdência privada e aos Fapi pagas pelo contribuinte; b) **Carne Leão:** itens de 1 a 3 mais as despesas escrituradas no livro-caba.

### SELIC/IR

**IR 2021** - A oitava parcela do Imposto de Renda 2021 (base 2020) venceu em 30/12, com a incidência de taxas de juros Selic de 3,62%.

MÊS	TAXA SELIC	MÊS	TAXA SELIC
Set/21	0,44%	Nov/21	0,59%
Out/21	0,49%	*Dez/21	1,00%

\*No mês corrente a Selic é sempre 1,00%

Indicadores Econômicos: elaboração da agência Dossiê Dinheiro. Fone: (41) 99632-7866

### CÂMBIO 25/04/22

**DÓLAR COMERCIAL**  
Alta: 1,48% Var. abril: +2,42%

Compra R\$ 4,875  
Venda R\$ 4,876

**DÓLAR PTAX (Banco Central)**  
Alta: 3,15% Var. abril: +3,04%

Compra R\$ 4,8812  
Venda R\$ 4,8818

**DÓLAR PARALELO**  
Alta: 1,37% Var. abril: +2,57%

Compra R\$ 4,76  
Venda R\$ 5,18

**DÓLAR TURISMO**  
Alta: 1,38% Var. abril: +2,58%

Compra R\$ 4,76  
Venda R\$ 5,16

### ÍNDICES DE INFLAÇÃO

Índices em %	out	nov	dez	jan	fev	mar	ano	12m
INPC (IBGE)	1,16	0,84	0,73	0,67	1,00	1,71	3,42	11,73
IPCA (IBGE)	1,25	0,95	0,73	0,54	1,01	1,62	3,20	11,30
IPCA-15 (IBGE)	1,20	1,17	0,78	0,58	0,99	0,95	2,54	10,79
IPC (FIPE)	1,00	0,72	0,57	0,74	0,90	1,28	2,95	10,96
IGP-M (FGV)	0,64	0,02	0,87	1,82	1,83	1,74	5,49	14,77
IGP-DI (FGV)	1,60	-0,58	1,25	2,01	1,50	2,37	6,00	15,57
IPA-DI (FGV)	1,90	-1,16	1,54	2,57	1,94	2,80	7,49	17,62
IPC-DI (FGV)	0,77	1,08	0,57	0,49	0,28	1,35	2,13	9,68
INCC-DI (FGV)	0,86	0,67	0,35	0,71	0,38	0,86	1,97	11,47

### REAJUSTE ALUGUÉIS

Índice	fev	mar	abr
INPC (IBGE)	1,1060	1,1080	1,1173
IPCA (IBGE)	1,1038	1,1054	1,1130
IGP-M (FGV)	1,1691	1,1612	1,1477
IGP-DI (FGV)	1,1671	1,1535	1,1557

\* Correção anual. Multiplique valor pelo fator acima

### PREVIDÊNCIA

Venc.: empresas 20/04, pes. físicas 15/04, emp. domésticos 06/04. Anexo gera multa 4% a 100%+juros.

### Empresário/empregador

Contribui com 11% sobre o pró-labore, entre R\$ 1.212,00 (R\$ 133,32) e R\$ 7.087,22 (R\$ 779,59), através de GPS

### Autônomo

1) Quem só recebe de pessoas físicas: recolhe por carnê 20% sobre os limites de R\$ 1.212,00 (R\$ 242,40) a R\$ 7.087,22 (R\$ 1.417,44).

2) Quem só recebe de pessoas jurídicas: a empresa recolhe 11% sobre o máximo de R\$ 7.087,22 (R\$ 779,59) e desconta do autônomo

3) Quem recebe de jurídicas e físicas: desconto de 11% sobre as jurídicas, até R\$ 7.087,22 (R\$ 779,59). Se não atingir este teto, recolhe 20%, via carnê, sobre a diferença até R\$ 7.087,22.

4) Aut. especial: sobre R\$ 1.212,00, recolhe 5% (donas de casa, Lei 12.470/2011) ou 11% (demais especiais), mas a aposentadoria é por idade.

### EURO 25/04/22

**EURO**  
Alta: 2,33% Var. abril: -0,57%

Compra R\$ 5,2234  
Venda R\$ 5,2260

**EURO TURISMO**  
Alta: 0,73% Var. abril: -0,72%

Compra R\$ 5,02  
Venda R\$ 5,55

**OUTRAS MOEDAS X REAL**

libra R\$ 0,0382  
Libra esterlina R\$ 6,20  
Peso argentino R\$ 0,043

**US\$ 1 É IGUAL A:**

libra 127,68  
Libra esterlina 0,79  
Euro 0,93

### OUTROS INDICADORES

	fev	mar	abr
TJLP (%)	6,08	6,08	6,82
Sal. mínimo	1.212,00	1.212,00	1.212,00
FGTS (%)	0,2466	0,2466	0,2466
UPC	23,54	23,54	23,54

### TAXA SELIC ANUAL: 11,75%

	fev	mar	abr
Paraná	2.015,00	2.030,84	0,79 1,37 14,72
De R\$ 1.212,01 a R\$ 2.427,35	2.014,66	2.023,13	5,99 4,52 11,93
Noroeste	2.012,15	-	0,88 1,93 22,67
Oeste	2.054,45	2.074,11	0,96 1,63 14,44

COMO EFETUAR O CÁLCULO: é preciso calcular o valor da taxa para cada intervalo de salário, e depois somar os valores obtidos.

**EMPREGADOR** Pessoas físicas e empresas não optantes do Simples pagam uma taxa de 12%

### SALÁRIO FAMÍLIA 2021

Salários até R\$ 1.503,25

51,27

### POUPANÇA, TR 25/04/22

Poupança antiga: depósitos até 03/05/12  
Nova poupança: dep. a partir de 04/05/12

**POUP. ANTIGA**

Fevereiro/22 0,5000 1,06 6,28  
Março/22 0,5976 1,67 6,39

**NOVA POUPANÇA**

Fevereiro/22 0,5000 1,06 3,84  
Março/22 0,5976 1,67 4,34

**TR MÊS**

Fevereiro/22 0,0000 0,06 0,06  
Março/22 0,0971 0,16 0,16

Período	POUP ANTIGA	POUP NOVA	REMUN BÁSICA
26/2 a 26/3	0,5000	0,5000	0,0000
27/2 a 27/3	0,5000	0,5000	0,0000
28/2 a 28/3	0,5000	0,5000	0,0000
1/3 a 1/4	0,5976	0,5976	0,0971
2/3 a 2/4	0,6304	0,6304	0,1298
3/3 a 3/4	0,5997	0,5997	0,0992
4/3 a 4/4	0,5673	0,5673	0,0670
5/3 a 5/4	0,5779	0,5779	0,0775
6/3 a 6/4	0,6017	0,6017	0,1012
7/3 a 7/4	0,6355	0,6355	0,1348
8/3 a 8/4	0,6393	0,6393	0,1386
9/3 a 9/4	0,6422	0,6422	0,1415
10/3 a 10/4	0,6129	0,6129	0,1123
11/3 a 11/4	0,5855	0,5855	0,0851
12/3 a 12/4	0,5938	0,5938	0,0933
13/3 a 13/4	0,6274	0,6274	0,1268
14/3 a 14/4	0,6513	0,6513	0,1505
15/3 a 15/4	0,6559	0,6559	0,1551
16/3 a 16/4	0,6260	0,6260	0,1254
17/3 a 17/4	0,6063	0,6063	0,1058
18/3 a 18/4	0,5748	0,5748	0,0744
19/3 a 19/4	0,5762	0,5762	0,0758
20/3 a 20/4	0,6095	0,6095	0,1090
21/3 a 21/4	0,6329	0,6329	0,1322
22/3 a 22/4	0,6021	0,6021	0,1016
23/3 a 23/4	0,6046	0,6046	0,1041
24/3 a 24/4	0,5839	0,5839	0,0835
25/3 a 25/4	0,5512	0,5512	0,0509
26/3 a 26/4	0,5524	0,5524	0,0521
27/3 a 27/4	0,5856	0,5856	0,0852
28/3 a 28/4	0,6089	0,6089	0,1084

### CUB PARANÁ

Fonte: Sinduscon/PR e Sinduscons regionais - R&N

R\$/m2	FEV	MAR	%m	%ano	%12m
Paraná	2.015,00	2.030,84	0,79	1,37	14,72
De R\$ 1.212,01 a R\$ 2.427,35	2.014,66	2.023,13	5,99	4,52	11,93
Noroeste	2.012,15	-	0,88	1,93	22,67
Oeste	2.054,45	2.074,11	0,96	1,63	14,44

### SAL. MÍNIMO - PARANÁ

Grupo 1	R\$ 1.617,00	Grupo 3	R\$ 1.738,00
Trab.s na agricultura.		Trab. produção de bens e serviços industriais	
Grupo 2	R\$ 1.680,80	Grupo 4	R\$ 1.870,00
Serviços administrativos, domésticos e gerais, vendedores e trab. de reparação.		Técnicos nível médio.	

\*Valores válidos de 01/01/22 a 31/12/22

## Mercado Agropecuário

### LOTES - ATACADO 25/04/22

SOJA - saca 60kg	PR	R\$	SEM	30 d.	TRIGO - saca 60kg	PR	R\$	SEM	30 d.
Paranaguá	194,00	3,7%	-3,5%	Curitiba	112,00	2,8%	1,8%		
Ponta Grossa	190,00	3,3%	-1,6%	Ponta Grossa	107,00	2,9%	-1,8%		
Maringá	189,00	3,8%	-0,5%	Maringá	102,00	-1,0%	-4,7%		
Cascavel	189,00	3,8%							



Orides Borsoi Smiderle em seu aniversário de 80 anos. Parabéns!  
Foto Chicoski Digital



Maria Eduarda Gubert comemorou seus 15 anos no dia 19 de março. Olhem como ela chegou na festa. Foto Chicoski Digital



O casal Franciane e Everson Viezorkoski com seus filhos Raffaella e Adrian.  
Foto Chicoski Digital



Isabel Kaminski completou um aninho em 20 de março. É filha de Andréia e Franciel. Foto Chicoski Digital

 An advertisement for OdontoTop Hospital do Dente. It features a large, close-up photo of a smiling woman with long brown hair. The text is in white and yellow on a dark blue background.
 

Faça algo  
**POR VOCÊ**  
mesmo

Realize seu sonho e volte a sorrir!

**OdontoTop**  
HOSPITAL DO DENTE

Rua Caramuru, 180, Centro, Pato Branco/PR

46 99127-7074 46 3235-0180

OdontoTop Pato Branco | CRO/PR 4310 | R.T. Alberto Segundo Zen | CRO/PR 29.038

WWW.SIMEPAR.BR

## PATO BRANCO

MÁX.  
30°  
MIN.  
19°

F. BELTRÃO 28°/17°

CURITIBA 27°/17°

CASCAVEL 30°/21°

LONDRINA 31°/19°

PROBABILIDADE DE CHUVA 0% | 0mm

## LUA



MINGUANTE

## ESTAÇÃO



OUTONO

## TELEFONES ÚTEIS

POLÍCIA	190
BOMBEIROS	193
SAMU	192

## CAÇA-PALAVRA

www.coquetel.com.br

© Revistas COQUETEL

Procure e marque, no diagrama de letras, as palavras em destaque no texto.

## A tuba



A tuba é um instrumento musical de **SO-PRO** que faz parte dos metais que compõem a orquestra **SINFÔNICA**. Tem o formato de um tubo **CILÍNDRICO** recurvado sobre si mesmo e termina numa grande **CAMPÂNULA**, como um sino. A **TUBA** é o instrumento de sopro mais **GRAVE** que existe, chegando ao **NÍVEL** de subcontrabaixo. O instrumento que deu origem à tuba é chamado de oficleide, um tipo de **TROMPA** utilizada até os anos 1830. Por volta de 1835, o **MODELO** mais parecido com a tuba atual foi criado em **BERLIM** e, desde então, foi incorporado às **ORQUESTRAS** sinfônicas, mantendo até hoje o conceito geral do **INSTRUMENTO**, exceto por algumas **VARIANTES** que foram introduzidas. Existem tipos diferentes de tuba, tanto na **SONORIDADE** quanto no tamanho do instrumento. Entre essas variações destacam-se: **TENOR**, baixo e contrabaixo, tuba de **MARCHA**, hélicon e sousafone, além da wagneriana, que tem esse nome por ter sido introduzida pelo compositor alemão Richard **WAGNER** na tetralogia "O Anel dos Nibelungos".

O M O D E L O F G O  
S A R T S E U Q R O  
F H T M E V A R G G  
A S E T N A I R A V  
C M L L I N H C F I  
E A L U N A P M A C  
M H T S B T S T D L  
T C O B E R L I M M  
N R N L L I R R C N  
B A E T E N O R E H  
T M T T N H T L F W  
R E S R H E N A C A  
O C I F S T F O B G  
M R N O O B T C I N  
P N F I P Y A I E E  
A S O M R I E R O R  
R C N M O O S D E S  
G R I B E E S N A I  
N H C G T D M I N N  
L R A E C A N L I S  
D I T R N D R I T T  
C D L A I I Y C A R  
T N T F S R R H O U  
E U T G R O O E R M  
I N B R M N E L E E  
E N S A I O N C O N  
L B L T N S Y E I T  
I F G F N S G H E O  
N I V E L R S S C F

23

## RADICCI

iotti



## NOVELAS

## Além da Ilusão

Silvana, Lorenzo e Bento são socorridos por soldados aliados. Eugênio descobre que Lara e Rafael sabem de seu romance com Violeta. Matias tem um novo surto. Joaquim avisa a Rafael que investigou a vida dele em São Paulo. Úrsula arma para separar Eugênio e Violeta. Davi se disfarça e observa Isadora e Joaquim. Úrsula leva Matias até a casa de Eugênio. Lorenzo consegue falar com Bento. Matias ataca Eugênio e Violeta se desespera.

## Quanto Mais Vida, Melhor!

Neném se lamenta com Tigrão. Celina não aceita a gravidez de Flávia. Osvaldo avisa que Neném não jogará mais no Flamengo e explica por quê. Flávia canta com a banda de Murilo. Celina sugere que Daniel interdite Guilherme. Flávia discute com Guilherme. Neném anuncia a Nedda que abandonará o futebol. Carmem invade o quarto de Paula.

## Pantanal

Tibério tenta convencer Jove a voltar para a fazenda. José Leôncio lamenta o sumiço de Jove. Tibério pede para morar com Juma e Muda. Tadeu avisa que Jove está vivo e José Leôncio dá a notícia para a família de Madeleine. Juma fica nervosa com a proximidade de Jove e exige que ele vá embora de sua casa. Mariana e Irma se irritam com Nayara. José Leôncio decide procurar Jove e o Velho do Rio.

## HORÓSCOPO

## ÁRIES 21/03 A 20/04

Dia de boa influência para você. Aproveite o bom fluxo para tratar dos assuntos familiares pendentes, obter melhor resultado profissional e para tratar com pessoas do seu convívio familiar.

## TOURO 21/04 A 20/05

Esqueça as más intenções, o pessimismo e o desânimo. Coloque no lugar, uma boa dose de otimismo e força de vontade que tudo deverá melhorar para você. Evite o contato com pessoas suspeitas e o desgaste da saúde.

## GÊMEOS 21/05 A 20/06

Amizades felizes, sucesso profissional, social e financeiro é o que prenuncia este dia para você. Poderá ter, por outro lado, algum aborrecimento passageiro provocado pelos filhos ou pais. O desejo de criar oportunidades o impulsiona a atitudes diretas e objetivas.

## CÂNCER 21/06 A 20/07

Aproveite a fase atual para por em dia suas obrigações e faça as compras que precisar. Quanto à saúde, é necessário estar prevenido, pois tanto terá a possibilidade de curar-se de um mal passageiro ou sofrer um rápido declínio da resistência física.

## LEÃO 22/07 A 22/08

Problemas envolvendo finanças. Seja cauteloso em especial, se for conta conjunta. Evite decisões importantes. Sensualismo exagerado. Cuidado com o nervosismo. Você poderá estar passando por um período de muita euforia com novos projetos de vida.

## VIRGEM 23/08 A 22/09

Muita atividade profissional e êxito nos negócios e novos empreendimentos sociais e familiares, estão previstos para você hoje. Ótimo estado mental o que lhe dará mais rapidez ao ter que tomar decisões importantes.

## LIBRA 23/09 A 22/10

Momento que propicia feliz contatos com os pais, filhos, parentes e com pessoas de sua alta estima. Procure, também, levar a paz aos mais necessitados lhes transmitindo mais otimismo e confiança.

## ESCORPIÃO 23/10 A 21/11

Poupar as suas economias, a fim de conseguir a casa própria que tanto sonha e deseja. Por outro lado, o fluxo é dos melhores para compra de bens móveis e imóveis. Procure tomar cuidado para não deixar de lado suas conquistas profissionais, assim como sua família.

## SAGITÁRIO 22/11 A 21/12

Dia em que terá muita disposição mental e física para trabalhar e para tratar de assuntos pessoais. Os negócios estarão bastante favorecidos bem como para o amor e as novas amizades. Todavia, evite abusos.

## CAPRICÓRNIO 22/12 A 20/01

Excelente disposição mental para tratar de assuntos importantes e de negócios, para entabular novas ideias relacionadas com publicidade, comunicações e lucrar com isso. Contudo, seja sincero.

## AQUÁRIO 21/01 A 19/02

Haverá possibilidades de elevação material através do esforço que têm enviado no trabalho e dos bons negócios realizados ou a realizar. Tudo leva a crer que um romance inesperado, porém, forte e intenso, provoque profundas mudanças no seu comportamento.

## PEIXES 20/02 A 20/03

Sua relação com as pessoas no ambiente de trabalho poderão passar por alguns momentos negativos. Você poderá estar se sentindo muito acima dos colegas de profissão, o que ocasionará certo tipo de desentendimento.



## CONHEÇA CANCÚN

com quem tem **EXPERTISE** no turismo receptivo para **BRASILEIROS!**

PAQUOTES - PASSEIOS - ACESSORIA - CASAMENTOS  
ROTEIROS PERSONALIZADOS - ATENDIMENTO 24H  
TURISMO RECEPTIVO PARA BRASILEIROS

Tio Nenê Tours  
A sua casa em Cancún!

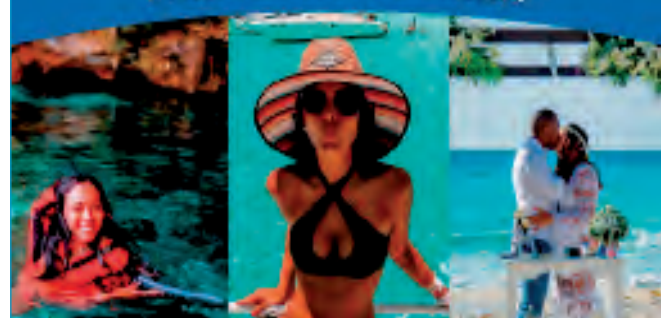

**PASSATEMPOS DIVERSOS!**

Já disponível nas bancas!

COQUETEL

@coquetel /revistascoquetel

**Solução**

TEAIN

SONORIDADE

INSTRUMENTO

BERLIM

WAGNER

WILHELM

COQUETEL

REVISTAS COQUETEL

## FOTO DO DIA



Em Pato Branco, as crianças que participaram da Festa da Misericórdia, na capela da Matriz São Pedro Apóstolo, visitaram vários locais, entre eles a gruta das Irmãs Franciscanas (foto), no bairro Jardim Primavera, e os locais onde as atividades da Missão SOS Vida começaram.

## ARTIGO

## A vergonhosa economia da guerra

Rosel Antonio Beraldo e Anor Sganzerla

Desde o dia 24 de fevereiro de 2022 o mundo assiste mais um dos tantos fracassos recentes da política internacional, isto é, a guerra violenta e suja que está devastando a Ucrânia no seu todo, um acontecimento que deixa já as suas marcas em cada um, uma guerra travada nos bastidores por aqueles que não pensam no destino da humanidade e muito menos pensam nas inúmeras consequências que esse conflito é capaz ainda de desencadear. O silêncio bem orquestrado pela grande maioria dos envolvidos que está financiando essa carnificina chega a doer em nossos ouvidos de maneira absurda; como disse uma senhora recentemente, “todos nós, os povos, perdemos a memória do nosso caminho, mas o mundo olha para todos nós, temos que mudar ou todos morreremos”; o caminho escolhido por esses seres minúsculos que fazem as guerras é insano e sem volta.

Há um propósito macabro e aterrador nesse período de incerteza pelo qual todos passamos e que a cada dia fica mais visível, é o de isolar o mais que se puder para melhor dominar, os senhores da guerra negam veementemente que não querem isso, mas os fatos os desmentem de forma categórica, a presença desses seres insensíveis tem se tornado um perigo constante seja para a espécie humana, seja para a extra-humana, tais pessoas, fracas em seu ser todo nos leva a crer que nunca aprenderam nada com o passado trágico da grande maioria das nações, a sorte de seus antepassados não lhes toca em absoluto, jamais dialogaram com o

sofrimento que uma guerra traz consigo em todas as dimensões. Os senhores da guerra gostam de beber o sangue de suas vítimas em taças douradas; sustentam a todo custo sessenta guerras menores em todo Planeta e tudo fica em silêncio.

O mundo está girando de modo anormal, o grupinho de sujeitos ávidos pelo poder, dominação e controle planetário apenas têm respostas curtas, seus monossilabos são desprovidos de qualquer sentido ou valor, suas palavras ressoam de modo incompleto, não convencem mais ninguém, suas propostas para um Planeta saudável são sempre dúbias que logo se evaporam nas ondas do esquecimento contínuo. Esses mesmos senhores da guerra criaram algumas décadas atrás um mantra que deveria ser agora posto em prática, “o seu deus mercado” seria o grande regulador, moderador, bom condutor e pacificador de toda e qualquer crise principalmente na área econômica (haja vista que a guerra na Ucrânia é também por motivos econômicos), mas eis a grande cartada irônica, isto é, o atual modelo econômico é sim um silêncio completo, diz muito pouco e faz de menos em tempo integral.

Toda e qualquer guerra não é um problema qualquer, é uma ação antropocêntrica, é a total incapacidade de o ser humano perceber seus limites, o que os senhores da guerra chamam de ações preventivas, nada mais são do que uma carga de ignorância e desrespeito, é a hybris levada ao extremo às custas do sofrimento dos outros e da

natureza em geral. O vírus da guerra tem o poder de surgir e de se misturar com outras realidades que à primeira vista consideramos normais e cheias de boas intenções, os senhores da guerra são dominados pelos seus caprichos, pensam apenas em si mesmos, por isso pouco lhes importa que haja fome, miséria, destruição, refugiados aos borbotões; essa mudança de rumos imposta a força para milhões de outros seres, mais cedo ou mais tarde trará novas e inesperadas consequências para todos nós, estejamos conscientes disso ou não.

A atual guerra da Ucrânia e os demais conflitos esquecidos convenientemente giram a economia, mas que fique bem entendido: é a economia daqueles que estão lucrando com a venda de todo tipo de armas para esses conflitos declarados e aqueles que acontecem no cotidiano todos os dias, os senhores da guerra precisam a todo instante inventar, projetar e pôr em prática um conflito para que seus arsenais não fiquem velhos, defasados e inúteis, apenas como exemplo, isso se deu nas duas guerras do golfo, Afeganistão e agora com a destruição da Ucrânia (cada um pode enumerar outros tantos exemplos). A realidade preocupante da guerra sistêmica que ora se impõe mostra claramente que o ser humano está despossuído de valores, ele perdeu muito a capacidade de conviver em harmonia com o outro e com a natureza, eis aí o seu grande erro que pode levá-lo a um beco sem saída.

Bioeticamente, a vergonhosa guerra travada em solo ucraniano lembra mais

uma vez que o ser humano apesar de tantos avanços nas mais diferentes áreas e que tal avanço teria a possibilidade de melhorá-lo, falhou grotescamente, aquilo que ele criou para lhe dar mais autonomia, mais liberdade e criatividade, tornaram-se agora um grande perigo para ele mesmo e para seus semelhantes; suas criações nunca foram devidamente analisadas a fundo, o futuro sempre pintado de brilhante, agora nada mais é do que um futuro incerto e cheio de armadilhas. Rússia e OTAN promovem nesse momento um derramamento de sangue único, ambos são xenófobos, racistas, escravocratas modernos legitimados pelo seu mercado, política e economicamente desequilibrados que apenas e tão somente querem manter seus privilégios custe o que custar; seus Fuhrer (guias) não são exemplos para ninguém, as verdades que pregam nada mais são do que fake news fabricadas por eles mesmos, ontem como hoje precisamos sim pensar sobre o que realmente queremos.

Rosel Antonio Beraldo, mora em Verê-PR, é Mestre em Bioética, Especialista em Filosofia pela PUC-PR; Anor Sganzerla, de Curitiba-PR, é Doutor e Mestre em Filosofia, é professor titular de Bioética na PUCPR



DIÁRIO DO SUDOESTE

Propriedade de Editora Juriti Ltda.  
CNPJ 80.192.081/0001-08 - Fundada em 19/03/1986

Administração, Redação e Oficinas  
Rua Caramuru, 1267 - CEP 85.501-356 - Pato Branco - PR

PABX (46) 3220-2066  
www.grupodiario.com.br

Jornalismo: 46 99114-4400 Social: 46 99110-7053 Circulação: 46 99102-4147

EXPEDIENTE

Presidente: Delise Guarienti Almeida  
Diretor Geral: André Guarienti Almeida  
Gerente Geral: Edegar L. Del Sent  
Gerente Comercial: Marlene Raiher Charavara  
Editora-chefe: Marcilei Rossi  
Editora de Suplementos: Mariana Salles

Geral: diario@diariosudoeste.com.br  
Redação: redacao@diariosudoeste.com.br  
Publicações legais: editais@diariosudoeste.com.br  
Classificados: classificados@diariosudoeste.com.br  
Comercial: comercial@diariosudoeste.com.br  
Circulação: circulacao@diariosudoeste.com.br

www.diariosudoeste.com.br

ASSINATURAS	Semestral (6 meses)	Anual (12 meses)	Bianual (24 meses)	Online
À vista	R\$ 215,00	R\$ 396,00	R\$ 746,00	R\$ 178,80 (Anual)
Parcelas 3x (30/60/90 dias)	R\$ 85,00	R\$ 140,00	R\$ 265,00	R\$ 89,40 (Semestral)

Nota: Artigos publicados e identificados não traduzem, necessariamente, a opinião deste jornal e são de inteira responsabilidade de seus autores.

## PLANTÃO

## Violência doméstica

A Polícia Militar foi acionada, domingo à noite, para atender uma ocorrência de violência doméstica na rua Vista Alegre, em Saudade do Iguçu. No local, a vítima, de 37 anos, relatou aos policiais que seu marido chegou em casa embriagado e passou a ofendê-la, quando pegou uma foice e tentou agredi-la, mas ela segurou no cabo da ferramenta. Em seguida, ela foi agredida com socos no rosto. O homem acusa o das agressões, de 47 anos, fugiu do local e não foi localizado pelos policiais.

## Prisão em Salto do Lontra

Um homem, que tinha um mandado de prisão em seu desfavor, foi localizado pela Polícia Militar na tarde de domingo na linha Teles, em Salto Lontra. Ele foi conduzido ao Pelotão da Polícia Militar para a confecção do Boletim de Ocorrência e depois entregue na Delegacia da Polícia Civil de Dois Vizinhos, estando à disposição da Justiça.

## Embriaguez ao volante

Durante patrulhamento domingo, em Realeza, a Polícia Militar avistou um veículo em alta velocidade e tentou fazer a abordagem, mas o motorista empreendeu fuga por várias quadras até colidir contra o meio-fio. Ele apresentava sintomas de embriaguez e foi submetido ao teste de etilômetro, que comprovou a embriaguez ao volante. O homem foi preso e encaminhado à Delegacia da Polícia Civil para as devidas providências.

## Apreensão de arma

A Polícia Militar recebeu denúncias, na tarde de domingo, que havia um rapaz armado em via pública no bairro São Francisco, em Palmas. Durante as buscas, os policiais abordaram um suspeito, de 20 anos, encontrando nas imediações um rifle calibre 22. O rapaz e a arma foram entregues na Delegacia da Polícia Civil para as providências cabíveis ao fato.

## Polícia Militar apreende 13kg de maconha em ônibus

Adenir Brocco

ade@diariodosudoeste.com.br

Durante a Operação Tiradentes, a Polícia Militar abordou, na madrugada de domingo, por volta das 2h, próximo ao trevo da rua Guarani, em Pato Branco, um ônibus de linha. Os policiais realizaram revista nas bagagens dos passageiros e encontram 19 tabletes de maconha em duas mochilas, que pesaram 13kg.

Segundo a Polícia Militar, as bagagens com a maconha pertenciam a um adolescente, de 16 anos. Ele relatou aos policiais que iria ganhar R\$ 2.000,00 para levar o entorpecente até Passo Fundo (RS).

O menor foi detido pela equipe policial. Ele foi encaminhado, juntamente com a maconha apreendida, à Delegacia da Polícia Civil para as providências cabíveis ao fato.

## Itapejara D'Oeste

Outra apreensão de drogas ocorreu na tarde de sábado (23),

em Itapejara D'Oeste. A Polícia Militar foi informada de que o condutor de uma moto Honda/CG 125 Fan estaria realizando manobras perigosas.

Os policiais foram até o local indicado e tentaram fazer a abordagem, mas o condutor da moto não acatou a ordem de parada e na fuga dispensou uma sacola. Após acompanhamento tático, os policiais fizeram a abordagem e constaram que a motocicleta era conduzida por um adolescente, de 17 anos, que tinha na garupa um rapaz, de 16 anos. Eles foram revistados e estavam com uma quantia de maconha.

Já na sacola dispensada pelos menores, os policiais encontraram cerca de um quilo de maconha e cem gramas de cocaína. Os dois adolescentes e as drogas foram entregues na Delegacia da Polícia Civil.

O adolescente que estava no ônibus informou que iria levar a maconha para Passo Fundo (RS)



DIVULGAÇÃO PRF

## Preso suspeito de furtar materiais de construção

A Polícia Militar foi informada, na tarde do último domingo, sobre um furto ocorrido em uma construção no bairro Fraron, em Pato Branco. Pelas imagens das câmeras do sistema de monitoramento da obra, os policiais identificaram

uma Montana, onde teriam sido carregados os objetos furtados.

Durante as diligências, os policiais encontraram o veículo no pátio de uma residência no bairro Aeroporto. No local, foi identificado um homem, de 51 anos, que te-

ria confirmado o furto, sendo recuperadas duas vigas, quatro caibros e oito toras.

Segundo a Polícia Militar, o homem foi preso por furto. Ele foi encaminhado, juntamente com os materiais recuperados, à Delegacia da Polícia Civil para as devidas providências. O crime de Furto é tipificado no Art. 155 do Código Penal-Subtrair, para si ou para outrem, coisa alheia móvel, com pena de reclusão de um a quatro anos e multa. (AB)

## PRF divulga dados da Operação Tiradentes no Paraná

Polícia Rodoviária Federal (PRF) encerrou, às 23h59 de domingo (24), a Operação Tiradentes 2022. Neste ano, durante os quatro dias de operação, que teve início na quinta-feira (21), 143 motoristas foram flagrados ultrapassando em locais proibidos e em quase cem veículos (97) algum dos ocupantes não utilizavam o cinto de segurança, medida básica

de responsabilidade de todos. Ainda, 69 motoristas foram autuados por embriaguez, sendo que 11 foram detidos por crime de trânsito.

No período da operação nas rodovias federais paranaenses, foram registradas 92 ocorrências de acidentes de trânsito, com 81 feridos e cinco óbitos. Em comparação ao mesmo período de 2019, ano mais recente com similaridade

entre os períodos e sem a incidência da pandemia, os números apresentam estabilidade de acidentes e mortes e redução considerável na quantidade de acidentes graves e feridos. Os números apresenta-

ram redução de mortes em relação ao mesmo feriado prolongado de 2020, mesmo que naquele ano já tenha sido declarado o estado de pandemia e impostas as restrições de circulação. (Agência PRF)

A PRF registrou cinco mortes durante os quatro dias da operação



DIVULGAÇÃO PRF

2022/4/21 09:42

## Mulher acusada de matar genro se apresenta

A acusada de ter efetuado quatro disparos de revólver calibre 38, contra seu genro, em uma matinê na quinta-feira (21), em São João, se apresentou na 5ª Subdivisão Policial (5ª SDP) de Pato Branco, acompanhada de seu advogado de defesa. Ela prestou depoimento, foi indiciada em inquérito policial por homicídio e liberada para aguardar a decisão judicial. A motiva-

ção do crime ou o teor do depoimento da acusada não foi divulgada pela Polícia Civil.

O revólver utilizado no crime foi apreendido pela Polícia Militar no mesmo dia do homicídio, com quatro cartuchos deflagrados e um intacto. Após ser baleado, o homem, de 47 anos, chegou a ser socorrido por populares, mas morreu ao dar entrada no hospital. (AB)

**SOMOS TECNOLOGIA, SOMOS EVOLUÇÃO!**

**INVIO LÁVEL**  
SEGURANÇA E MONITORAMENTO

Pato Branco, PR . 46 3225-3848 . [inviolavel.com](http://inviolavel.com)

# Pato Basquete encerra participação no NBB



O Pato Basquete fez boa campanha no NBB, mas será reformulação para a próxima temporada

## Redação

redacao@diariosudoeste.com.br

Na noite de domingo (24), o Pato Basquete enfrentou o Bauru pelo Novo Basquete Brasil (NBB). A disputa, que valia uma vaga nas quartas de final, aconteceu no Ginásio Panela de Pressão, com a desclassificação do time de Pato Branco, com o placar final em 88 a 79 para a equipe da casa.

O primeiro período do jogo foi liderado pelo time da casa, com 25 pontos para o Bauru e 15 para o Pato. O Bauru se manteve na vantagem também no segundo período, marcando 23 pontos. Ao decorrer da etapa,

o Pato Basquete diminuiu o prejuízo, atingindo 21 pontos.

No terceiro período, a pontuação do time da casa continuou maior, com 21 pontos, enquanto a equipe pato-branquense marcou 17 pontos. Ao longo do período o Pato Basquete aproximou o placar, com 50% de aproveitamento, mas a equipe do Bauru, jogando em casa, manteve boa defesa no jogo, impedindo a equipe de Pato Branco de crescer no jogo. O final do período ficou em 65 a 57.

Com arquibancadas lotadas, o quarto período foi marcado pela euforia da torcida do Bauru. O jogo foi finalizado com nove pontos de diferen-

ça, levando a equipe da casa às quartas de finais da NBB, em jogo contra o São Paulo.

## Reformulação

O presidente do Pato Basquete, Giacomoni Missio da Silva, disse que a comissão técnica e os jogadores serão dispensados com o encerramento da participação no NBB, pois o Campeonato Paranaense vai começar somente em agosto. Ele afirmou que a equipe será reformulada para o Estadual e a próxima temporada do NBB, que deverá começar em setembro. As contratações deverão ocorrer no mês de julho.

## Pato e Joaçaba empatam pela Liga



Samuka marcou um dos gols do time pato-branquense diante do Joaçaba

Pato Futsal e Joaçaba empataram por 3 a 3, domingo (24), no Ginásio Dolivar Lavarda. A partida foi válida pela primeira fase da Liga Nacional de Futsal 2022.

No primeiro tempo, o Joaçaba abriu o placar em cobrança de falta por meio de Juninho. A resposta do Pato foi na sequência, quando Rangel recebeu na entrada da área e concluiu no alto para igualar o placar. Ainda na etapa inicial, o time visitante abriu dois gols de vantagem. Primeiro com gol de Paulo Felipe. Na sequência, Rodrigo venceu a defesa

pato-branquense para ampliar o placar.

O Pato Futsal voltou a balançar a rede no segundo tempo. Após passe de Xitão, Samuka entrou em velocidade concluindo rasteiro, sem chances de defesa para o goleiro. O empate saiu no contra-ataque puxado por Luciano, que driblou o adversário e concluiu para rede.

Após o gol, o Pato Futsal cresceu ainda mais no jogo. Empurrado pela torcida, a equipe seguiu criando as oportunidades, mas o gol da virada não saiu.

O Pato Futsal volta à quadra no

próximo 1 de maio, quando enfrenta o Magnus, na Arena Sorocaba, pela Liga Nacional de Futsal 2022.

## Sub-21 perde

O Pato Futsal foi superado pelo Joinville, por 5 a 1, na estreia da Copa Mundo do Futsal Sub-21 Etapa Nacional. A competição ocorre no Ginásio da Unigran, em Dourados (MS). A equipe pato-branquense volta à quadra nesta terça-feira (26), quando enfrenta o Juventude, às 20h, horário de Brasília. (Assessoria)

## Azuriz estreia com derrota na Série D

### Redação

O Azuriz estreou na Série D do Campeonato Brasileiro na tarde de sábado (23). Em partida contra o São Luiz, no Estádio 19 de Outubro, em Ijuí (RS), o representante de Pato Branco acabou perdendo por 2 a 0.

A equipe do Azuriz até criou algumas oportunidades no primeiro tempo, mas não conseguiu abrir o placar. Jogando em casa, o São Luiz teve duas chances, a principal delas em cabeçada de Vandinho, que a bola bateu na trave.

Na segunda etapa, o Azuriz conseguiu segurar o adversário até os 20 minutos, quando Márcio Goiano fez boa jogada e a zaga deu rebote para Ygor abrir o placar. O Azuriz partiu em busca do empate, mas aos 31 minutos Ygor puxou contra-ataque e lançou para Jhonatan Ribeiro chutar forte e fazer 2 a 0.

A equipe do Azuriz está se preparando para tentar a reabilitação na sua estreia em casa na Série D. O representante de Pato Branco enfrenta o Caxias nesta quarta-feira (27), às 20h, no Estádio Os Pioneiros.

## Furacão encara o Libertad pela Libertadores



A equipe do Furacão treinou, segunda-feira, antes de seguir para o Paraguai

Após conseguir sua primeira vitória no Campeonato Brasileiro, 1 a 0, sobre o Flamengo, a equipe do Athletico-PR volta as suas atenções para a Conmebol Libertadores. Com um treinamento na manhã de segunda-feira (25), o Furacão encerrou os preparativos para a terceira rodada da fase de grupos da competição. O duelo contra o Libertad será às 19h15 (horário de Brasília) desta terça-feira (26), no Estádio Defensores del Chaco, em Assunção, no Paraguai.

Os jogadores se apresentaram no CAT Alfredo Gotardi às 9h. Dez minutos depois, assistiram a um vídeo técnico. Em seguida, fizeram trabalhos corretivos, na fisioterapia, antes de iniciarem os treinos no campo.

O técnico Fábio Carille orientou os atletas em um trabalho tático, definindo, assim, os últimos detalhes da equipe que enfrentará o time paraguaio. Depois, encerrou o treinamento com jogadas de bolas paradas.

O duelo desta terça-feira (26) poderá definir o líder isolado do grupo. Athletico e Libertad têm quatro pontos cada em duas partidas, ambos com saldo positivo de um gol. O time paraguaio leva vantagem nos gols marcados (três, contra um do Rubro-Negro) e está na liderança. (Assessoria)

FALTAM

# 2 dias

*para você viver novos momentos aqui.*



## PB SHOPPING

INAUGURAÇÃO

**28 de Abril de 2022**

A inauguração do PB Shopping está com data marcada e acontecerá no dia 28 de abril. Você é nosso convidado especial para comemorar essa conquista, esperamos por você.



LOJAS AMERICANAS



Kopenhagen  
\*\*\*\*\*





# Classificados

imóveis | veículos | empregos | indústria | animais | produtos e serviços



46 3220.8030  
fameximoveis.com.br

CRECI J5858

LANÇAMENTO



**Edifício Turmalina, ficará localizado na Rua Jaciretã, no centro, com 15 pavimentos, 4 apartamentos por andar, de 82,68 m² até 121,30 m², todos com fechadura eletrônica. Edifício contará com salão de festas, salão de jogos, academia, playground, todos mobiliados, bike space, espaço zen, infraestrutura para carros elétricos, safe delivery e energia solar para áreas comuns.**

VENDE



**Apartamento, localizado na Rua Tapajós, no Ed. Safira, no centro, com 01 quarto e 01 suite, 01 vaga de garagem, sacada com churrasqueira, móveis planejados na cozinha e banheiros. Edifício muito bem localizado, com salão de festas mobiliado, playground infantil, quadra esportiva infantil e espaço zen. Poucas unidades disponíveis.**

ALUGA



**Sala comercial, localizado na Rua Itabira, no Ed. Esmeralda, no centro, próximo ao antigo teatro, com 168m², 02 banheiros. Valor de locação R\$5.200,00. (REF SA243)**

RUA CARAMURU, 372 – CENTRO – PATO BRANCO

## Habitar

IMOBILIÁRIA

CRECI-PR 3985J



VENDE



**Casa à venda em Pato Branco – PR. Parque do Som**  
Lindo imóvel, com excelente localização. Conta com 01 suite com closet e hidromassagem, e 02 dormitórios. Cozinha com espaço gourmet integrado. Área construída: 211,00m². Área do terreno: 423,00m². Valor: R\$ 1.320.000,00

VENDE



**Sobrado à venda em Pato Branco – PR. Fraron**  
Este imóvel pode ser seu. Conta com 01 suite com sacada, 02 dormitórios, garagem coberta para dois carros, e sobra de terreno aos fundos. Área construída: 102,00m². Área do terreno: 156,00m². Valor: R\$ 430.000,00

VENDE



**Casa à venda em Pato Branco – PR. Vila Isabel**  
Excelente imóvel, em localização privilegiada. Conta com 01 Suite com closet, 01 dormitórios. Edícula e Piscina. Área total: 260,00m². Área do terreno: 525,00m². Valor: R\$ 1.400.000,00

VENDE



**Terreno à venda em Pato Branco – PR. Fraron**  
Loteamento Armando Chioqueta. Área total: 312,00m². Valor: R\$ 120.000,00

☎ 46 99911-6662 > Priscila  
☎ 46 99138-4461 > Daiane  
☎ 46 99942-4701 > Danyella

PLANTÃO DE VENDAS:



3225.8800

RUA CARAMURU, 383. www.solar.imb.br

CRECI 15779

VENDE

APARTAMENTO



**Ed. Topázio, rua Itabira – centro.** Com 76,10 m² de área útil e total de 121,80 m² sendo uma suite e um dormitório, sala, cozinha, área de serviço, sacada com churrasqueira, garagem, imóvel novo. R\$ 498.000,00

ALUGA

APARTAMENTO



**Ed. Monna Lisa, apto 704 Bl B.** Com 95m² de área útil. Possui 03 quartos sendo 1 suite, sala, cozinha, 02 banheiros e vaga de garagem. Rua Caramuru, 370, Centro, Pato Branco-PR. Valor: R\$2.000,00, mais taxas.

## Moretti



**ED. FELIPE 10 - CENTRO**  
Valor R\$ 480.000,00

Suite mais dois quartos, demais cômodos.  
Varanda extra lateral - Garagem individual



**ED. SAN MARINO - STA. TEREZINHA**  
Valor R\$ 790.000,00

Suite mais dois quartos, garagem 4 vagas.  
Elevador - Salão de festas



**ED. CENTRO MÉDICO - FTE. HOSPITAL**  
Valor R\$ 430.000,00

Conjunto Salas Comerciais - 2 locações  
Conj. Maior de salas R\$ 250.000,00  
Conj. Menor de salas R\$ 190.000,00



**TERRENO NO CENTRO P/ EDIFICAÇÃO**  
ATÉ 12 PAVIMENTOS

Metragem total 1862 m² - 3 frentes - Guarani - Farrapos e Jorge Lacerda. Estuda-se venda desmembradas

46 3225-3085  
moretti.imb.br

☎ 46 98404 0568 | 99105 3085 | 98419 2126

imobiliariamoretti

www.ciroimoveispb.com.br

CRECI J6077



## Ciro Imóveis

**APARTAMENTO NO RESIDENCIAL CARMENÉRE, CENTRO, PRÓXIMO À PRAÇA CENTRAL E HOSPITAL SÃO LUCAS**

01 SUÍTE + 01 DORMITÓRIO, 01 BANHEIRO SOCIAL, 01 SALA DE TV / JANTAR, COZINHA, 01 LAVANDERIA, 01 SACADA COM CHURRASQUEIRA, 01 VAGA DE GARAGEM.

**VENDE**

**VENDE CASA NO BAIRRO MENINO DEUS NO LOTEAMENTO DOM CARLOS**

02 DORMITÓRIOS, 01 BANHEIRO SOCIAL, 01 COZINHA, 01 SALA DE TV, 01 LAVANDERIA E 01 VAGA DE GARAGEM.

**VENDE**

atendimento@ciroimoveispb.com.br  
46 3025-3557, 46 99973-4188, 46 99971-4087  
RUA IBIPORÃ, 735. SALA 02. CENTRO. PATO BRANCO/PR

## apartamento aluga

Imobiliária Habitar Aluga: Apartamento Edifício Âmbur, localizado na Rua Primo Zanotto, 55 - Pato Branco / PR. Código 408. Acesse [www.habitar.imb.br](http://www.habitar.imb.br) ou entre em contato (46)3225-3232, WhatsApp (46)99972-0461 CRECI-PR 3985J.

Apartamento Locação Edifício San Marino Rua Barão do Rio Branco Centro. 01 suíte, 02 dormitórios, sala, cozinha, Wc social, lavanderia, 02 sacadas 02 vagas de garagem por apartamento, Medidor de Água e Gás individual, sacada com churrasqueira e ponto de gás, plataforma de elevação para portadores necessidades especiais, salão de festas com playground, água quente em todos os ambientes, ponto de ar condicionado em três ambientes. Creci J-4.201. Tratar fone: 046 30251911 ou 99101-1743(Whatsapp)

Aluga-se apartamento com dois dormitórios, sala, cozinha, área de serviço e garagem no centro de Pato Branco R\$ 900,00 [www.joaresbrasil.com.br](http://www.joaresbrasil.com.br) Creci f 12.632. Fone (46) 999720112

Aluga-se Apto Edifício Monte Moriah com 02 quartos, sacada sala com dois ambientes, cozinha, área de serviço, garagem para 01 veículo. [www.joaresbrasil.com.br](http://www.joaresbrasil.com.br) Creci f 12.632. Fone (46) 999720112

## apartamento vende

Imobiliária Acacio Imóveis vende apartamento semi-mobiliado 165,81 m² no Ed. Alamo na cidade de Mariópolis/PR, com uma suíte e 02 quartos, com duas garagens ao preço de R\$ 530.000,00 e com 04 garagens R\$ 560.000,00. Creci J-05566 Tratar: 46.3225.1777 - 99972.8380 [www.acacioimoveispb.com.br](http://www.acacioimoveispb.com.br)

Favero Corretores De Imóveis - Vende: Apartamento com 02 Quartos, Sala com 02 ambientes, Sacada, Cozinha, Lavanderia, Banheiro e Garagem. Área Útil 97 M²; Área total 109 M². Localizada na Rua Tapir esquina com Avenida Tupi. Valor R\$ 290.000,00. Agende sua visita! Mais informações sobre valor (46) 99912 30 45 CRECI 11349 [www.faveroimoveis.com.br](http://www.faveroimoveis.com.br)

Famex imobiliária CRECI J5858 - Vende Apartamento, localizado na Rua Tapajós no Centro, no Ed. Viganó com 86m² úteis, sendo 02 dormitórios, 01 sala grande para dois ambientes, 01 cozinha, 01 área de serviços, 01 banheiro, 01 lavabo e 01 vaga de garagem. Valor de venda: R\$ 280.000,00. (REF AP226). Fone: (46) 3220-8030.

Famex imobiliária CRECI J5858 - Vende Apartamento, localizado na Rua Ita-

bira no Centro, no Ed. Esmeralda, com 01 quarto, 01 suíte, 02 vagas de garagem. Infraestrutura para ar-condicionado, espaço gourmet com fechamento reiki e churrasqueira, medidor individual de água, luz e gás, todo rebaixamento em gesso, piso porcelanato nas áreas molhadas e laminado na sala e quartos. Valor a consultar. Fone: (46) 3220-8030.

Famex imobiliária CRECI J5858 - Vende Apartamento, localizado na Rua Itabira no Centro, no Ed. Frei Policarpo, com 02 quartos, 01 suíte com sacada, 01 sala de jantar, 01 sala de TV com sacada, 03 banheiros e 01 cozinha ampla, com extensão para área de serviços e dependências de empregada, 01 vaga de garagem. Valor de venda: R\$ 579.000,00. Fone: (46) 3220-8030.

Famex imobiliária CRECI J5858 - Vende apartamento, localizado na Rua Tapajós, no Centro, com 53m², 01 quarto, 01 sala, 01 cozinha, 01 área de serviços, 01 banheiro e 01 vaga de garagem. Apartamento com valor a baixo do mercado, bem localizado ao lado da praça central. Valor de venda: R\$180.000,00. Fone: (46) 3220-8030.

Vende-se apartamento no Ed. Alan Eber. Valor R\$ 230.000,00. Bairro Industrial, com área total de 123 m² 2 Quartos, 1 Wc, e demais dependências. Primeiro andar, tratar (46)98404-0568 Creci-Pr 1.530-J

Vende-Se Apartamento No Edifício Premium: 01 suíte com closet, mais 02 suítes, 01 lavabo, sala de tv, sala de jantar, cozinha, sacada com churrasqueira integrada, lavanderia, 02 vagas de garagem. Valor R\$1.100.000,00, Telefone: (46) 3025-3557 / Whatsapp (46) 99971-4087 / 9973-4188/ Email: atendimento@ciroimoveispb.com.br. Endereço: Rua Ibioporã n.º 735, Sala n.º 02, Centro, Pato Branco-PR

Vende-se Prédio no Bairro La Salle: São 08 unidades de apartamentos com 01 dormitório e 02 dormitórios. Rendimento mensal de aluguel: R\$ 5.000,00, excelente para investidor. Telefone: (46) 3025-3557 / Whatsapp (46) 99971-4087 / 9973-4188/ Email: atendimento@ciroimoveispb.com.br. Endereço: Rua Ibioporã n.º 735, Sala n.º 02, Centro, Pato Branco-PR

Para investir manter locado ou morar. Apartamento Ed. Ouro Preto Centro lado Unimed. Suíte mais dois quartos, garagem privativa, face Leste. Norte. Valor R\$ 565.000,00. Tratar 98404-0568 Creci-pr 1.530-J

Apartamento Res. Vivace B. Parque do Som Suíte mais um quarto, garagem privativa. Novo! Valor R\$ 255.000,00. Tratar (46)98404-0568 Creci 1.530-J

Vendo apartamento ótimo para casal ou estudante com 60 m², próximo ao Teatro Municipal, no centro. Não possui garagem. Valor a negociar. Tratar no 46 991013174.

Vendo apartamento no Edifício Ana, localizado na Rua Aimoré esquina com Itabira. Com 3 dormitórios, sendo uma suíte completa mobiliada, banheiro com balcão, box em vidro tempera-

do e grande banheira de hidromassagem. Mais dois dormitórios menores, e um banheiro social com balcão. Sala ampla com lareira, duas amplas sacadas sendo uma com churrasqueira e mobiliada. Cozinha e área de serviço também montadas com mobília, 2 vagas de garagem separadas, e depósito. Tratar (46) 9 9132-6238

Ederson Imóveis vende excelente apartamento com linda vista da cidade, sendo 01 suíte com roupeiro, 02 quartos, sala de estar, ampla sacada com churrasqueira, sala de jantar, banheiro social, cozinha sob medida, lavanderia e 02 vagas de garagem. Piso laminado, aquecimento a gás, balcão e box nos banheiros. Edifício com elevador e salão de festas. Oferta: R\$ 525.000,00. CRECI/PR 06596-J. Agende uma visita e confira: (46) 3225-4150 / 99933-5074. Mais opções em: [www.edersonimoveis.com.br](http://www.edersonimoveis.com.br).

## casa aluga

Imobiliária Habitar Aluga: Casas novas, localizadas no Bairro Planalto-Paulo Afonso - Pato Branco / PR. Código 1004. Acesse [www.habitar.imb.br](http://www.habitar.imb.br) ou entre em contato (46)3225-3232, WhatsApp (46)99972-0461 CRECI-PR 3985J.

## casa vende

Sobrado 144 m² Suíte e demais dependências. Estacionamento para 2 carros, salão de festas. Vista panorâmica do lago, Face Leste Oeste. Ótima posição solar. Rua Casemiro de Abreu. Valor R\$ 450.000,00. Tratar 98404-0568 Creci-pr 1.530-J

Casa Alvenaria bairro São Luiz. Valor R\$ 298.000,00 - Para investimento ou para morar. Imóvel já locado. Proximidades da Escola Mundo Encantado. 2 Quartos, demais cômodos. Metragem 66 m² terreno de 173 m² Rua Itapuaí, próximo Av. das Torres. Tratar 984040568 Creci-Pr 1.530-J

Casa Alvenaria Bairro Planalto Loteamento Paulo Afonso. Valor R\$ 190.000,00, 93 m² Terreno 360 m², devidamente averbado. Três quartos, demais cômodos. Rua Dos Sabiás, 598. Tratar 984040568 Creci-Pr 1.530-J

Vendo casa de madeira no bairro São Vicente com 70 mts, contendo 3 quartos, cozinha e copa, sala, 2 banheiros sendo 1 deles suíte. Lote medindo 360 mts. Final de rua e ótima localização a 4 quadras da avenida Tupi. Valor R\$ 200.000,00. Tratar no 46 99913-1420

Vendo Casa em Alvenaria no Bairro Santa Terezinha, Sendo: Área Total: 190,00 m², Área Terreno: 450,00 m², 01 suíte com hidromassagem, 02 quartos, sala c/lareira e ar condicionado, cozinha, banheiro social, edícula, piscina c/aquecimento solar, sistema de água quente R\$ 600.00 0,00. Tratar Fone 47 99758-1976

Casa à venda no Vila Izabel com cozinha, sala conjugada, escritório, WC social, 01 suíte com closet, 01 quarto, garagem com churrasqueira, lavanderia, dispensa, com 150,00m² construído e 84,39m² averbado mais espaço para construir piscina, toda murada. Creci J-4.201. Tratar fone: 046 30251911 ou 99101-1743(Whatsapp). Valor sob consulta

Vende-se Sobrado no Bairro Jardim América: Rua Visconde De Nacar n.º 447. 01 suíte, mais 02 dormitórios, 01 banheiro social, mais 01 lavabo, sacada, sala de tv, cozinha, lavanderia, 01 vaga de garagem, edícula com lavabo e churrasqueira. Valor: R\$ 450.000,00. Telefone: (46) 3025-3557 / Whatsapp (46) 99971-4087 / 9973-4188/ Email: atendimento@ciroimoveispb.com.br. Endereço: Rua Ibioporã n.º 735, Sala n.º 02, Centro, Pato Branco-PR

Favero Corretores De Imóveis - Vende: Casa mista com duas residências e entradas individuais; Parte superior: 03 quartos, 2 salas, cozinha, banheiro, lavanderia, garagem; Parte inferior: 02 quartos, sala, cozinha, lavanderia e garagem; Na parte dos fundos possui variedades de árvores frutíferas com amplo espaço. Área total 445 M². Endereço: Rua Timbiras, 133, Pato Branco-PR. Valor: R\$ 550.000,00. Agende sua visita! Mais informações sobre valor (46) 99912 30 45 CRECI

11349 [www.faveroimoveis.com.br](http://www.faveroimoveis.com.br)

Favero Corretores De Imóveis - Vende: Casa com aproximadamente 125m². Sendo 53,55m² averbados. Terreno com 188,25m². Possui: Sala e cozinha com móveis sob medida, 01 quarto; 01 suíte com closet com armários, 01 banheiro social; Edícula com armários, churrasqueira, banheiro e depósito. Toda cercada, com grades e portão eletrônico, alarme e câmeras. Localizada na Rua João Gualberto Gaspar, Bairro São Francisco, Pato Branco, Paraná. Valor: R\$ 400.000,00. Agende sua visita! Mais informações sobre valor (46) 99912 30 45 CRECI 11349 [www.faveroimoveis.com.br](http://www.faveroimoveis.com.br)

Favero Corretores De Imóveis - Vende: Casa localizada na Rua Nereu Ramos, Pato Branco. Casa Mista, com 03 quartos amplos, sendo 01 suíte, 02 salas, cozinha ampla, lavanderia, despensa, depósito, espaço externo com churrasqueira, 03 banheiros, garagem para 02 carros e demais espaços. Valor: R\$ Consultar / Terreno: Área total 293 M²; Área construída: 250 M². Agende sua visita! Mais informações sobre valor (46) 99912 30 45 CRECI 11349 [www.faveroimoveis.com.br](http://www.faveroimoveis.com.br)

Favero Corretores De Imóveis - Vende: Casa no bairro Planalto, localizada na Rua Beija-Flor. Com 3 Dormitórios sendo 1 Suíte, Sala, Cozinha com Armários, Banheiro social; Lavanderia + Edícula com 1 Quarto e Garagem. Área total 200 M² // Área construída: 97 M²; Valor: R\$ 310.000,00 / \* Estuda proposta: veículo, terreno ou máquina agrícola. Agende sua visita! Mais informações sobre valor (46) 99912 30 45 CRECI 11349 [www.faveroimoveis.com.br](http://www.faveroimoveis.com.br)

Favero Corretores De Imóveis - Vende: Casa Localizada na Rua Clevalândia, n.º 1323. Bairro Fraron, Pato Branco-PR. Com 2 quartos, sala com home, cozinha com armários e bancada, banheiro + Edícula com churrasqueira, 1 quarto, banheiro e lavanderia. Valor R\$ 330.000,00 Agende sua visita! Mais informações sobre valor (46) 99912 30 45 CRECI 11349 [www.faveroimoveis.com.br](http://www.faveroimoveis.com.br)

Aliel Imóveis Imobiliária e Construtora - CRECI J 7640 - Vende sobrado no Bairro Fraron em Pato Branco, contendo 02 quartos sendo 01 com sacada, sala, cozinha, área de serviço, lavabo, garagem para 02 veículos e portão eletrônico. Valor: R\$ 280.000,00, aceita veículo até R\$ 100.000,00, ou entrada e o restante financiado direto com o proprietário. Faça-nos uma visita na rua Guarani, n.º 771, Centro. Fones: (46) 2604-0888 OU (46) 99113-0460 WhatsApp. Acesse o nosso site: [www.alieltonial.com.br](http://www.alieltonial.com.br)

Aliel Imóveis Imobiliária e Construtora - CRECI J 7640 - Vende casa no Bairro Anchieta em Pato Branco, contendo 01 suíte com ar condicionado, banheiro com hidromassagem, aquecimento a gás, mais 02 quartos, sala de estar e

jantar, banheiro social, cozinha com móveis sob medida, lavanderia, garagem para 02 veículos, toda murada e com grades e portão eletrônico. Valor: De: R\$ 350.000,00 por apenas R\$ 310.000,00, aceita permuta por apartamento no centro. Faça-nos uma visita na rua Guarani, n.º 771, Centro. Fones: (46) 2604-0888 OU (46) 99113-0460 WhatsApp. Acesse o nosso site: [www.alieltonial.com.br](http://www.alieltonial.com.br)

Aliel Imóveis Imobiliária e Construtora - CRECI J 7640 - Vende sobrado novo no Bairro Cristo Rei, de esquina, área construída 100m², 01 suíte mais 02 quartos, BWC, lavabo, terreno 188m². Valor: R\$ 440.000,00 - Financia. Faça-nos uma visita na rua Guarani, n.º 771, Centro. Fones: (46) 2604-0888 OU (46) 99113-0460 WhatsApp. Acesse o nosso site: [www.alieltonial.com.br](http://www.alieltonial.com.br)

Imobiliária Acacio Imóveis vende casa de madeira com banheiros em alvenaria 200,00 m², terreno de esquina 685,50 m² no Bairro Vila Isabel, cidade de Pato Branco-Pr. Valor R\$ 440.000,00. Creci J-05566 Tratar: 46.3225.1777 - 99972.8380 [www.acacioimoveispb.com.br](http://www.acacioimoveispb.com.br)

Vendo casa com 90 M², semi-mobiliada. Rua Rogério das Chaves, 1283, bairro Fraron, Pato Branco - valor R\$ 210.000,00. Informações (48) 9 9635-2167

Ederson Imóveis vende triplex novo, alto padrão, com 03 suítes com sacada e ar condicionado, banheiros, ambiente social integrado com a cozinha, lavanderia e garagem para 02 veículos, salão de festas com churrasqueira, linda vista, escritório, sacada e bwc. Terreno todo murado. R\$ 875.000,00. Financia. CRECI/PR 06596-J. Agende uma visita e confira: (46) 3225-4150 / 99933-5074. Mais opções em: [www.edersonimoveis.com.br](http://www.edersonimoveis.com.br)

Rafa Negócios Creci J06702 - Vende sobrado no bairro Vila Isabel, com área construída de 100m². Valor: R\$ 390.000,00. Localização Nobre, Financiável. Tratar Jhon Lennon Whats: (46) 98800-4740

Rafa Negócios Creci J06702 - Vende sobrado no bairro Pinheirinho, com 01 suíte + 02 quartos, por R\$ 310.000,00. Financiável. Tratar Jhon Lennon Whats:(46) 98800-4740

Rafa Negócios Creci J06702 - Vende sobrado com suíte + 02 quartos. Próximo ao Shopping. Financiável. Valor: R\$ 460.000,00. Tratar Edico Comiran Whats:(46) 99976-5130

Rafa Negócios Creci J06702 - Vende casa com 02 quartos Bairro Fraron, Financiável. Valor: R\$ 200.000,00. Tratar Edico Comiran Whats:(46) 99976-5130

Rafa Negócios Creci J06702 - Vende casa com porão, Fraron. Sala, cozinha, Banheiro, 02 quartos, lavanderia.

Valor: R\$ 220.000,00. Financiável. Tratar com Briam Whats:(46) 98800-4620

## chácara vende

Famex imobiliária CRECI J5858 - Vende mini chácaras na região central da cidade, com 2186m². Extensão para uma área de preservação ambiental e córrego de água. Valor de venda: 1.100.000,00. Fone: (46) 3220-8030.

Aliel Imóveis Imobiliária e Construtora - CRECI J 7640 - Vende chácaras de 9,3 alqueires, sem benfeitorias a 1.000 metros da BR 158, no Trevo de Coronel Vivida, com pastagem, 80% cercada, água de nascente, borda em sanga, própria para criação de gado. Valor: R\$ 1.050.000,00, aceita imóveis como parte de pagamento. Faça-nos uma visita na rua Guarani, n.º 771, Centro. Fones: (46) 2604-0888 OU (46) 99113-0460 WhatsApp. Acesse o nosso site: [www.alieltonial.com.br](http://www.alieltonial.com.br)

Aliel Imóveis Imobiliária e Construtora - CRECI J 7640 - Vende chácaras de 30.000m² na Comunidade de Passo da Ilha, a 11 km do Centro e apenas 2,800 metros do asfalto. Contendo mata nativa, água de nascente, 02 açudes e lavoura. Valor: R\$ 330.000,00, aceita veículo como parte de pagamento. Valor a combinar. Faça-nos uma visita na rua Guarani, n.º 771, Centro. Fones: (46) 2604-0888 OU (46) 99113-0460 WhatsApp. Acesse o nosso site: [www.alieltonial.com.br](http://www.alieltonial.com.br)

Aliel Imóveis Imobiliária e Construtora - CRECI J 7640 - Vende chácaras de 38.000m² na Comunidade de Barra do Gigante, a 15 km da Avenida Tupi, com casa, água de nascente, mata nativa, área de lavoura, luz e internet. Valor: R\$ 230.000,00. Faça-nos uma visita na Rua Guarani, n.º 771, Centro. Fones: (46) 2604-0888 OU (46) 99113-0460 WhatsApp. Acesse o nosso site: [www.alieltonial.com.br](http://www.alieltonial.com.br)

## barracão aluga

Aluga-se: Barracão Comercial, Rua Dr. João Juglair Junior, São Francisco. Área construída de 252,00m². barracão, escritório, banheiro e copa. Será entregue com acesso por rua de calçamento (pedra irregular), com 5m de largura. Aluguel R\$ 3.780,00 + taxas. Ponto de referência ao imóvel: BR 158. Telefone: (46) 3025-3557 / Whatsapp (46) 99971-4087 / 9973-4188/ Email: atendimento@ciroimoveispb.

## Ensaio de Dia das Mães

- Ensaio em família;
- 30 minutos de duração;
- 20 fotos digitais;
- 05 fotos 10x15 reveladas.

Paula Cristina.  
@pontozoom  
(46) 99125-9800



com.br. Endereço: Rua Ibiaporã n.º 735, Sala n.º 02, Centro, Pato Branco-PR

## sala comercial aluga

Aluga-se Sala Comercial no Edifício Gold Center, Av. Tupi. Sala com 02 ambientes, 02 lavabos, 01 copa, 02 persianas, 01 ar condicionado. Área total 72,66m² e área privativa 57,46m². Valor de locação R\$ 1.200,00 mais taxas. Roberto Corretor de Imóveis CRECI-PR: F-35689. Para detalhes entre em contato e agende sua visita (46) 2604-1516 / 99108-4250. Instagram: @robertoimoveispb e site: www.robertoimoveispb.com.br

Aluga-se Sala Comercial no Edifício Comercial João Gava, Av. Brasil, em frente a Policlínica. Sala com 02 lavabos, 01 copa, 01 vaga de garagem. Área total 77,73m² e área privativa 53,74m². Valor de locação com desconto de pontualidade R\$ 2.000,00 mais taxas. Roberto Corretor de Imóveis CRECI-PR: F-35689. Para detalhes entre em contato e agende sua visita (46) 2604-1516 / 99108-4250. Instagram: @robertoimoveispb e site: www.robertoimoveispb.com.br

Aluga-se Sala Comercial no Edifício Comercial João Gava, Av. Brasil, em frente a Policlínica. Sala com 02 lavabos, 01 copa, 01 vaga de garagem. Área total 36,24m² e área privativa 25,16m². Valor de locação com desconto de pontualidade R\$ 2.000,00 mais taxas. Roberto Corretor de Imóveis CRECI-PR: F-35689. Para detalhes entre em contato e agende sua visita (46) 2604-1516 / 99108-4250. Instagram: @robertoimoveispb e site: www.robertoimoveispb.com.br

Favero Corretores De Imóveis - Aluga: Sala Comercial, localizada no centro de Pato Branco, com aproximadamente 76m². 1º andar. Prédio comercial e residencial. Não tem taxa condomínio; Não tem garagem; Valor da locação R\$ 2.800,00. Agende sua visita! Mais informações sobre valor (46) 98404 8862 www.faveroimoveis.com.br

Imobiliária Habitar Aluga: Amplas salas comerciais Edifício Vicenza, localizadas na Rua Ibiaporã, 212, Centro - Pato Branco / PR. Código 325 e 639. Acesse www.habitar.imb.br ou entre em contato (46)3225-3232, WhatsApp (46)99972-0461 CRECI-PR 3985J.

Imobiliária Habitar Aluga: Sala comercial Edifício Âmbar, com 84m², localizada na Rua Primo Zanotto, 55

- Pato Branco / PR. Código 443. Acesse www.habitar.imb.br ou entre em contato (46)3225-3232, WhatsApp (46)99972-0461 CRECI-PR 3985J.

Rafael Camine - CRECI F15346 - Aluga sala comercial no Centro de Pato Branco - PR, na Rua Guarani. Ótimo ponto comercial, com estacionamento. www.rafaimoveis.com - REF ALU1006. Desconto no primeiro mês de aluguel de 30%. Fone: (46) 3025-2121 ou (46) 9.9107-2121

## sala comercial vende

Vende-se loja em área central, com toda estrutura de funcionamento, com estoque em roupas, presentes, artigos de artesanatos, bebidas e perfumes em geral. Atendendo seus clientes a 8 anos. Aceita como forma de pagamento carro ou terreno Valor sob consulta. Tratar fone: 046 30251911 ou 99101-1743(WhatsApp). Creci J-4.201. Valor sob consulta

Vende-se ou permuta - se quatro conjuntos comerciais no Edifício Caramuru Center17, todo 5º andar, em Pato Branco. Em frente à Prefeitura Municipal de Pato Branco. Interessados entrar em contato pelos telefones: (46)3025-1902 ou (41)99206-0606.

## indústria e comércio

Vendo franquia de sorvete na pedra para o Pato Branco Shopping. Negociações com a sala já em andamento, franquia requisitada e muito rentável - boas previsões de faturamento. Oportunidade única, essa semana. Interessados entrar em contato para mais informações: (46) 99906-6207.

## terrenos vende

Vende-se Terreno no centro. Terreno de esquina com 900 m² com a mais bela vista da cidade. Aceito veículos ou imóveis como parte do pagamento. Tratar (46)99112-9660.

Oportunidade de Negócios: Vendo terreno área central de Pato Branco c/611,52m², na Rua Iguacu, com 14 metros de frente x 43,68 fundo. Valor R\$ 520.000,00. Aceita carro de até 40.000 - Interessados chamar WhatsApp (46) 9 8404-1525

Vende - se Terreno no bairro Jardim Aeroporto, 363 m² Face Norte, com vista panorâmica, pavimentada com ótima localização no bairro. Tratar (46)98404-0568 Creci-Pr 1.530-J

Vende-se Terreno no Loteamento Industrial II 484 m² - Próprio para casa (fim de rua) Rua Arcide Colla Topografia Semiplana. Valor R\$ 350.000,00. Tratar 98404-0568 Creci-Pr 1.530-J

Vende-se somente terreno com 429,60m², localizado na Rua Alagoas Bairro La Salle. Tratar fone: 046 30251911 ou 99101-1743(WhatsApp). Valor sob consulta. CRECI J-4.

Terreno a venda na Rua Pedro Soares, bairro Vila Isabel com 612,57m². Creci J-4.201. Tratar fone: 046 30251911 ou 99101-1743(WhatsApp). Valor sob consulta.

Vende-se terreno com 2.100,00 m² no Bairro Industrial, a 40 metros do asfalto da estrada Municipal Pioneiro Sadi Viganó, saída para a Fazenda da Barra. Medidas (35,00 x 60,00 metros), com bela vista panorâmica da cidade de Pato Branco-Pr. Creci J-05566 Tratar: 46.3225.1777 - 99972.8380 www.acacioimoveispb.com.br

Solar Imóveis Vende: Loteamento Jardim Primavera, lotes a partir de 372,00m² no valor de R\$ 550,00 o m². Entrada, restante parcela do direito com o proprietário. Pronto para construir, confira esse e outros imóveis no site www.solar.imb.br ou 3225 8800, Creci J-3779

Solar Imóveis Vende: Loteamento Vó Normélia, bairro Fraron, próximo a Faculdade Fadep, lotes a partir de 290,00m² no valor a partir de R\$ 98.000,00, entrada, restante parcelado em até 48 vezes, confira esse e outros imóveis no site www.solar.imb.br ou 3225 8800, Creci J-3779.

Ederson Imóveis vende terreno com linda vista da cidade, com 433,50m2, sendo 15m de frente para a rua, localizado em bairro nobre e região tranquila. Rua Francisco Xavier, La Salle. R\$ 320.000,00. CRECI/PR 06596-J. Agende uma visita e confira: (46) 3225-4150 / 99933-5074. Mais opções em: www.edersonimoveis.com.br

Rafa Negócios Creci J06702 - . Vende terrenos, Bairro Pagnoncelli. A partir de

R\$ 115.000,00. Podendo Parcelar. Tratar com Briam Whats:(46) 98800-4620

## veículos carros

Vende -se Fiesta Sedan 1.0/2011. Ar condicionado, direção hidráulica, vidro elétrico, alarme. IPVA 2022 pago. Valor R\$ 26 000,00 ou troca por maior valor, Saveiro, Strada ou de meu interesse. Whats (46) 9 9911-1819

Vende-se CRV EXL, 2.0, 4WD, ano 2009, cor prata, com ar condicionado digital, direção hidráulica, vidro elétrico, trava, alarme, computador de bordo, retrovisor elétrico, air bag, abs, banco de couro, som com controle de som no volante, jogo de rodas, farol de neblina e teto solar. Valor à vista ou financiado: R\$ 55.000,00, Troca a combinar. Informações: (46) 99102-1017 (WhatsApp) ou (46) 3225-4655. www.bolicarveiculos.blogspot.com.br. Atendemos após as 18h, nos finais de semana e feriados.

Vende-se Montana 2016/2017, 1.4, LS, cor branca, com ar condicionado, direção hidráulica, vidro elétrico, trava, alarme, computador de bordo, air bag, abs, sensor de levantamento de vidros, proteção de caçamba, lona marítima e 04 pneus novos. Valor à vista ou financiado: R\$ 49.500,00, na troca a combinar. Informações: (46) 99102-1017 (WhatsApp) ou (46) 3225-4655. www.bolicarveiculos.blogspot.com.br. Atendemos após as 18h, nos finais de semana e feriados.

Vende-se CRV LX Flex, 2.0, ano 2013, cor preta, com câmbio automático, manual, chave reserva, ar condicionado digital, direção hidráulica, vidro elétrico, trava, alarme, retrovisor elétrico, computador de bordo, air bag, abs, banco de couro, som com multimídia, câmera de ré, jogo de roda, farol de neblina. Caminhonete toda revisada. Valor à vista ou financiado: R\$ 81.000,00, troca a combinar e recebo carro ou moto de menor valor. Informações: (46) 99102-1017 (WhatsApp), (46) 99103-9214 ou (46) 3225-4655. Atendemos após às 18h, nos finais de semana e feriados. www.bolicarveiculos.blogspot.com.br

## produtos e serviços

Vendo quadra esportiva tama-

# FAVERO

CORRETORES DE IMÓVEIS

46 3225-2204 . 46 9 9912-3045

### VENDE



Casa mista com duas residências e entradas individuais; Parte superior: 03 quartos, 02 salas, cozinha, banheiro, lavanderia, garagem; Parte inferior: 02 quartos, sala, cozinha, lavanderia e garagem; Na parte dos fundos possui variedades de árvores frutíferas com amplo espaço.

### ALUGA



Sala Comercial, localizada no centro de Pato Branco, com aproximadamente 76m². 1º andar. Prédio comercial e residencial. Não tem taxa condomínio; Não tem garagem; Valor da locação R\$ 2.800,00

Av. Tupi, 1278 - Bortot - Pato Branco/PR  
www.faveroimoveis.com.br

nho 15x30, grama sintética, nova. Interessados entrar em contato pelo fone whats (46) 9 9984-3044

## veículos motos

Vendo moto Yamaha - YBR 125 Factor Ed/Factor Edition, ano 2012, estado de nova com 70.000 km, valor R\$ 6.700,00 não aceita troca - falar com Edegar 46 99101-2996.

## empregos

Vaga para consultor (a) de peças. Nossos consultores de peças são responsáveis por executar atendimento a clientes internos e externos com propósito de realizar venda de produtos realizando a manutenção dos mesmos através de novos pedidos a fábrica ou através de transferências de outras filiais. Vaga para PCD. Filial de Palmas - PR. Se interessou? Envie seu currículo para: dalgisa@verdesul.com.br

lo para: dalgisa@verdesul.com.br

Estou disponibilizando serviços de diarista, mensalista, auxiliar de cozinha, serviços gerais. Com experiência comprovada e referência. Tratar: DaLuz (46) 9 9114-6959

Vaga para Departamento de Marketing / Publicidade e propaganda. Enviar currículo para: coordenacaogeral@pmed.com.br

Valdir está à procura de trabalho em Pato Branco, tem experiência em pintura, jardinagem, e serviços gerais. Contato 45 - 99141-8902

## ANUNCIE AQUI



**PATROCINADORES**































**REALIZAÇÃO:**



**APOIO:**



# Leitão Maturado

17ª FESTA

Itapejara D'Oeste

46 99922-8038 (Deon)

## Dia: 01/05/2022

# Especial Dia das Mães

**St. James**

Balde para garrafa Prata

De: <sup>RS</sup> 2.968,00

Por: <sup>RS</sup> 2.248,00



Balde para gelo Prata

De: <sup>RS</sup> 1.588,00

Por: <sup>RS</sup> 1.268,00



Vaso 17cm Prata

De: <sup>RS</sup> 1.438,00

Por: <sup>RS</sup> 1.148,00

Vaso 13cm Prata

De: <sup>RS</sup> 1.128,00

Por: <sup>RS</sup> 898,00



Centro de mesa Prata 24cm

De: <sup>RS</sup> 2.128,00

Por: <sup>RS</sup> 1.888,00

Centro de mesa Prata 33cm

De: <sup>RS</sup> 3.128,00

Por: <sup>RS</sup> 2.658,00

Centro de mesa Prata 41cm

De: <sup>RS</sup> 4.238,00

Por: <sup>RS</sup> 3.538,00

**KMA** things  
for home<sup>®</sup>

Presentes que criam memórias afetivas

46 3235 0460 • 46 9 9127 2109 ☎  
Rua Tapajós, 61 • Sala 3 • Centro • Pato Branco /PR

@kmathingsforhome

Valores para pagamento à vista ou parcelado em até 3 vezes sem juros no cartão de crédito. Promoção válida enquanto durar o estoque.