

Nem todo dia tem céu de brigadeiro

Rodinei Santos/Assessoria PMPB



Das 50 operações realizadas desde a retomada dos voos comerciais regulares, após a redução dos casos de covid-19, oito não foram concluídas no Aeroporto Regional Juvenal Loureiro Cardoso – Pato Branco. Das oito operações inconclusas, sete foram por condições meteorológicas do aeroporto e uma por manutenção de aeronave por parte da companhia aérea de acordo com o Departamento de Transporte Aéreo do Município. [PÁG. 4](#)

POLÍTICA

Aprovado recurso para desapropriação de imóveis para construção do Condomínio do Idoso [PÁG. 2](#)

REGIONAL

Chopinzinho realiza encenação da Paixão de Cristo [PÁG. 5](#)

SEGURANÇA

PM apreende drogas e prende traficantes em operação [PÁG. 18](#)

ESPORTE

Azuriz empresta José Hugo para o Coritiba [PÁG. 19](#)

PALMAS COMPLETA 143 ANOS

Divulgação



Território que deu origem ao Sudoeste, Palmas se desmembrou de Guarapuava em 1879. Hoje se destaca por abrigar o primeiro parque eólico do Sul. [PÁG. 12](#)

Câmara aprova recurso para desapropriação de imóveis para construção do Condomínio do Idoso

Cristina Vargas

cristina@diariodosudoeste.com.br

Na quarta-feira (13), durante a sessão ordinária da Câmara Municipal de Pato Branco, os vereadores aprovaram em segunda votação o Projeto de Lei nº 25, de 2022, de autoria do Executivo Municipal, que autoriza abertura de crédito especial no orçamento do exercício de 2022, no valor de R\$ 2.380.715,40, para o pagamento de indenizações provenientes da desapropriação amigável de imóveis que serão destinados à edificação do Condomínio do Idoso, em Pato Branco.

Segundo o projeto, o crédito será obtido junto à Secretaria Municipal de As-

sistência Social, com recursos provenientes do superávit financeiro do exercício de 2021.

Para a devida desapropriação dos imóveis descritos no projeto, as Secretarias Municipais de Planejamento Urbano e de Meio Ambiente emitiram pareceres técnicos favoráveis à implantação do Condomínio do Idoso no local.

Transporte

Ainda na sessão, de autoria do Executivo, foi aprovado em primeira votação o Projeto de Lei nº 17, de 2022, autorizando a abertura de crédito suplementar, no valor de R\$ 2 milhões e 200 mil. O Projeto, aprovado com a Emenda nº 9, de

2022, destina recursos para a cobertura do valor referente à concessão de subsídio tarifário ao Transporte Público Coletivo - Consórcio Tupã.

Justiça

Já em segunda votação, foi aprovado o Projeto de Lei nº 202, de 2021, de autoria do Executivo, alterando o dispositivo da Lei nº 4.684, de 20 de outubro de 2015, que autorizou o Executivo Municipal a doar imóvel ao Ministério Público do Estado do Paraná.

O Projeto tem o objetivo de ampliar o prazo para início da construção da sede da Promotoria de Justiça na Comarca de Pato Branco, até 22 de outubro de 2023.



ASSESSORIA/CMPB

Na sessão também foi aprovado projeto que amplia o prazo para construção da sede da Promotoria de Justiça

Novo pedágio pode diminuir competitividade econômica e isolar municípios, alertam especialistas

Alep

A cada dia, novos sinais de advertência são dados em relação à nova modelagem de pedágio proposta pelo Governo Federal para as estradas paranaenses. Desta vez, técnicos do Instituto Tecnológico de Transportes e Infraestrutura da Universidade Federal do Paraná (ITTI/UFPR) chamaram a atenção para a possibilidade de a proposta onerar economias locais, prejudicar a competitividade das empresas, além de isolar muitos municípios atingidos pelas praças de pedágio. Os alertas ocorreram nessa quarta-

feira (13), durante a audiência pública "Análise Técnica do novo modelo de pedágio no Paraná: aspectos legais, financeiros, diagnóstico de risco e impacto nos municípios", promovida pela Assembleia Legislativa do Paraná (Alep).

Durante o encontro proposto pela Frente Parlamentar sobre o Pedágio no Paraná, técnicos do ITTI/UFPR apresentaram um estudo sobre os impactos da nova modelagem de cobrança, abordando pontos como o degrau tarifário sem justificativa técnica; os descontos tarifários limitados pelos

aportes; as faixas de desconto inibidoras de tarifas baixas; tarifas oneradas pela garantia cambial e o risco de abuso nas receitas estimadas. Além dos especialistas, a audiência contou com a participação de deputados, prefeitos, vereadores e representantes da sociedade civil organizada.

O primeiro secretário da Alep, deputado Luiz Claudio Romanelli (PSD), afirmou que a modelagem proposta pelo Governo Federal para a concorrência dos pedágios do Paraná deveria ser totalmente revista pelo Tribunal de Contas da União (TCU).

De acordo com o parlamentar, o chamado "modelo híbrido", que substituiu a ideia inicial de uma licitação com limite de desconto e cobrança de outorga, não garante a redução das tarifas no leilão dos seis lotes. Segundo ele, o aporte financeiro exigido no caso da oferta de deságio é um inibidor da concorrência pelo menor preço.

Além da questão das tarifas, Romanelli disse ainda que é preciso rever o degrau tarifário de 40% após as duplicações. "Não há fundamentação técnica para esse percentual", alertou. Ele também questionou a

falta de interação dos órgãos federais com os municípios que estão no traçado da concessão. Segundo ele, 87 cidades paranaenses são cortadas por rodovias que serão concedidas à iniciativa privada. "O risco é de existir a necessidade de novas obras, que certamente vão impactar na tarifa futura".

O coordenador da Frente Parlamentar, deputado Arilson Chiorato (PT), lembrou que o problema do pedágio não é recente no Paraná. "Esta é uma audiência significativa, que aborda de forma científica os aspectos já levantados pela Frente

Parlamentar. Entre os principais pontos estão a existência de um degrau tarifário sem justificativa técnica e a interferência de obras em 87 cidades do Paraná que não foram consultadas", disse.

Chiorato lembrou que o estudo realizado fornece uma documentação com subsídios técnicos. "Por isso, essa documentação vai ser encaminhada para o Governo do Estado, TCU e ANTT. Nosso objetivo é não repetir os problemas do modelo de pedágio que terminou no ano passado. Nossa luta é por um modelo que garanta segurança e desenvolvimento na economia", frisou.

Aprovado acordo de tecnologia militar com os Estados Unidos

Agência Senado

O Plenário do Senado

aprovou, na terça-feira (12), em votação simbólica, o texto

de um acordo firmado em 2020 entre Brasil e Estados Unidos na área de pesquisa e desenvolvimento de tecnologia militar. Assinado em Miami, o acordo referente a Projetos de Pesquisa, Desenvolvimento, Teste e Avaliação (RDT&E) abrange colaboração, pesquisa e desenvolvimento de tecnologia avançada de componentes e protótipos, incluindo até mesmo o empréstimo de equipamentos e materiais.

O texto tramitou no Senado na forma de projeto de decreto legislativo: o PDL 254/2021. O relator da matéria foi o senador Roberto Rocha (PTB-MA). Agora a matéria será encaminhado à promulgação.

Compartilhamento

Pelo acordo, há previsão de compartilhamento de informações para cooperação de iniciativas militares de ambas as partes e formação de grupos de trabalho para explorar, estudar e apresentar questões mais específicas ou para harmonizar os parâmetros de pesquisa e desenvolvimento.

Os EUA já mantêm acordos similares com Alemanha, França, Índia, Itália, Israel, Singapura e Suécia.

Avaliação do relator

De acordo com o senador, trata-se de um acordo voltado para pesquisa e desenvolvimento de tecno-

logias de emprego militar, e não envolve a preparação nem o emprego de forças militares, ressaltando-se que, em regra, tecnologias de emprego militar migram para as indústrias civis, gerando um efeito multiplicador de empregos.

"O Acordo RDT&E, além de permitir ao Brasil e aos Estados Unidos da América desenvolverem e aperfeiçoarem, sob o prisma tecnológico, suas capacidades militares, facilitará a penetração de itens produzidos pelo Brasil no mercado norte-americano de material de defesa e dos 28 países membros da Otan, até porque o Acordo RDT&E seguirá o padrão da Aliança

Atlântica para todo o material que for desenvolvido e produzido, sabendo-se que esse é o padrão adotado, igualmente, por inúmeros outros países fora dessa aliança", afirmou Roberto Rocha (PTB-MA) em seu relatório.

O relator destacou que o Acordo RDT&E está no campo da chamada "diplomacia militar", estabelecendo cooperações e fortalecendo as relações entre os países, além de colaborar com o desenvolvimento tecnológico e a capacitação de pessoal e complementar as atividades da diplomacia tradicional voltadas para a estabilidade regional e para a paz mundial.

ATENDIMENTO NO PARANÁ, LITORAL CATARINENSE E GRANDE SÃO PAULO

PATO BRANCO - PR
Rua Nestor Cardoso, 63 / Bairro Vila Esperança
CEP: 85503-140 / Fone: 46. 3025-5005
sudoestetransportes.com.br

Assinada Ordem de Serviço para a execução do Meu Campinho em São Roque do Chopim

Assessoria

A Prefeitura de Pato Branco realizou na noite da terça-feira (13), a assinatura da Ordem de Serviço para a execução do projeto "Meu Campinho", no Distrito de São Roque do Chopim. Pelo termo assinado, a empresa responsável pela obra tem cinco meses para a finalização dos trabalhos.

Estimado em cerca de R\$ 260mil, o recurso é um aporte do governo do Estado, inicialmente destinado para o mesmo projeto, contudo, no bairro

Vila Esperança. A troca de local ocorreu pelo fato de o espaço original ser Área Especial de Recursos Hídricos.

O ato de assinatura contou com a presença de autoridades do município, no Ginásio da Comunidade Nova Espero, o qual passará por reformas no telhado. Alguns moradores presentes recordaram que até então, nos momentos de uso do ginásio, os atletas enfrentavam problemas, muitas vezes tendo de secar a quadra.

Conforme o prefeito de Pato Branco, Robson Cantu o Meu Campinho e a reforma da cobertura do ginásio atendem a demandas de muito tempo. "Era uma reivindicação antiga de ter um campo sintético, uma praça bonita aqui. E chegou o momento de realizar o sonho desses moradores. E esse ginásio, que desde que foi inaugurado chove mais dentro do que fora. E nada melhor do que a gente solucionar esse problema. Estamos aqui para solucionar, assim como vamos solucionar 100% dos ginásios de Pato Branco", afirmou.

Já o presidente do distrito de São Roque do Chopim, Algemiro Moura dos Santos, ressaltou a importância da obra para a comunidade. "É um sonho nosso de muito tempo. Aqui nós tínhamos campo, aí foi terminado, e a piazzada não tem o que fazer no domingo. Se tiver um campinho ali, ao final da tarde eles vão ali bater uma bolinha. Tempo que estariam na rua fazendo malandragem. E para comunidade o Esporte é tudo e ainda tira a piazzada da rua. E nós precisamos disso aqui. Agora acho que vai dar certo sim. Então, estou muito feliz, realizado, que agora vai sair, nosso sonho vai ser realizado".



Empresa tem cinco meses para a entrega da obra

Celebre a vida onde cada momento é única

46 99130 9925

Onde estamos
Rua Aimoré, 1357
Pato Branco/PR

CASA KIST

casakist



LDO 2023

O presidente da Assembleia Legislativa do Paraná, Ademar Traiano (PSD), recebeu do executivo o anteprojeto da Lei de Diretrizes Orçamentárias (LDO) para o ano de 2023. A previsão inicial de receitas para o ano que vem é de R\$ 58,2 bilhões, como afirmou o secretário chefe da Casa Civil do Governo, João Carlos Ortega. O projeto precisa ser aprovado até o dia 17 de julho.

Metas da LDO

Ortega disse que a LDO contempla as metas e prioridades do poder público estadual, como o reajuste e as progressões do funcionalismo, a previdência social e os limites dos poderes. Também contempla as obras estruturantes em continuidade no estado, como moradia e programas sociais. O acréscimo pode ser de R\$ 8 bi em relação à previsão para 2022.

Infraestrutura

O governador Ratinho Junior se reuniu com o ministro da Infraestrutura, Marcelo Sampaio, em busca de financiamento para novos projetos estruturantes para o Estado, como a extensão da Poligonal do Porto de Paranaguá; a implantação do Corredor Metropolitano na região de Curitiba; e a pavimentação da ligação rodoviária entre São José dos Pinhais e Mandirituba.

Nova Ferroeste

O governador também falou sobre o projeto técnico da Nova Ferroeste está praticamente pronto. O projeto está na fase de indicação por parte do Instituto Brasileiro do Meio Ambiente e dos Recursos Naturais Renováveis (Ibama) da licença prévia ambiental. As audiências públicas em algumas cidades que vão abrigar o novo traçado da ferrovia estão previstas para começar em maio. O investimento estimado é de R\$ 29,4 bilhões.

Novos cargos

O Tribunal de Justiça do Paraná (TJ-PR) aprovou a criação de dez novos cargos de desembargador, o que vai gerar um impacto anual aos cofres públicos da ordem de R\$ 12 milhões. Também foi autorizada a criação de 79 novos cargos comissionados para gabinetes. O presidente do TJ-PR, desembargador José Laurindo, defendeu a criação dos novos cargos. "Estamos vivenciando modificações estruturais na sociedade e é interessante que o poder judiciário esteja preparado para atender às novas demandas".

Investimento

O deputado federal Sandro Alex anunciou a liberação de R\$ 500 mil para investimentos no setor de saúde do município de Goioerê. O recurso é do Piso da Atenção Básica (PAB), que poderá ser usado para melhorias nos serviços ofertados nas unidades básicas de saúde.

Ferry boats

O Departamento de Estradas de Rodagem do Paraná (DER/PR) está investindo R\$ 36 milhões para melhorar os atracadouros e os três ferry boats que operam a travessia de Guaratuba. As manutenções serão realizadas ao longo dos próximos meses. As três embarcações do DER/PR passarão por reforma completa. A previsão é que todas as melhorias nos ferry boats e atracadouros sejam concluídas.

Da Redação ADI-PR | Coluna publicada simultaneamente em 22 jornais e portais associados. jornalismo@adipr.com.br

Serviços Prestados:

- Projeto Arquitetônico;
- Projeto Estrutural;
- Projeto Hidrossanitário e Elétrico;
- Projeto de Prevenção de Incêndio;
- Avaliações e Perícias;
- Reforma • Execução
- Acompanhamento de obras
- Regularização de obra

AMZ
Arquitetura e Engenharia

Mauricio Zarth
46 98829-4042

André Zarth Bruschi
46 99917-6158

amz.arqeng
amzarqeng@outlook.com

Rua Francisco Xavier, 410, La Salle, Pato Branco

Sequência de dias com aeroporto fechado para pousos e decolagens, é explicada por gestores

Desde a retomada das operações comerciais regulares, oito operações não foram completadas no Aeroporto Regional de Pato Branco

Marcilei Rossi

marcilei@diariodosudoeste.com.br

Nos últimos dias, devido a condições climáticas a aeronave que faz a linha Curitiba a Pato Branco, não conseguiu pousar e decolar do Aeroporto Regional Juvenal Loureiro Cardoso, em Pato Branco.

Após uma série de reclamações da população, nessa quarta-feira (13), foi realizada uma coletiva de imprensa para alguns esclarecimentos referente aos alternados (direcionados) para outros aeroportos, ou cancelados.

De acordo com o secretário de Desenvolvimento Econômico, Marcos Colla os direcionamentos dos voos para outros aeroportos se intensificaram após 21 de março, "causando transtornos para os usuários".

Colla ponderou a existência fatores controláveis e os incontroláveis na situação do transporte aéreo. (Entrevista completa no site do Diário do Sudoeste)

Elenice Catafesta Smiderle, do Departamento de Transporte Aéreo de Pato Branco revelou que desde que foram retomados os voos regulares no município, foram 50 embarques com destino a Pato Branco, deste total, oito não pousaram, sete por questões meteorológicas do aeroporto e uma por manutenção de ae-



Explicações foram apresentadas em coletiva de imprensa

ronave por parte da companhia aérea. "Contando o total de operações e comparando com os cancelamentos, o índice é relativamente baixo", pontuou Elenice.

Hammer Schmidt, responsável pela empresa que presta consultoria ao Aeroporto de Pato Branco, avaliou que "temos que entender que temos uma estrutura aeroportuária preparada para receber a aviação comercial, de uma forma pré-estabelecida e ajustada com a companhia aérea e com as autoridades aeronáuticas".

Ele lembrou que o trabalho feito nos últimos anos, de adequação do ae-

roporto, permitiu a implantação de uma linha área comercial. "Estamos operando com uma aeronave de médio porte, em um aeroporto que deveria operar aeronaves de pequeno porte", lembrou Hammer pontuando que para isso o acontecesse uma série de tratativas foram cumpridas para que a companhia aceitasse operar com essas condições.

O consultor também revelou que em razão desta demanda de voos alternados e de uma demanda da própria Azul que quer aumentar a operação, solicitamos à Agência Nacional de Aviação Civil (Anac), mais um

desvio (autorização especial), com uma série de procedimentos, possa operar o ART, com procedimento de instrumento completo, uma vez que as operações atuais são de modo incompleto, por existir uma restrição, que é atribuída a limitação atual de faixa de segurança do aeroporto. "Isso vai ser corrigido na próxima fase, onde vamos alargar as áreas de segurança, implantar um novo terminal de passageiros e um novo pátio de estacionamento", explicou Hammer falando em processos.

Papi

Com o direcionamento

dos voos a outros aeroportos, ou até mesmo retornando para Curitiba, a população passou a questionar a utilização do Papi (Precision Approach Path Indicator, em português Indicador de Percurso de Aproximação de Precisão), que no passado recente, teve a atuação de empresários e entidades para a captação de recursos para o projeto executivo, que é analisado pelo Centro Integrado de Defesa Aérea e Controle de Tráfego Aéreo (Cindacta), no caso de Pato Branco, a unidade de Curitiba.

Colla recordou que o equipamento foi uma exigên-

cia da companhia para que as operações ocorressem em Pato Branco, e que os trâmites legais foram seguidos.

Ele revelou também que nesta semana, esteve no Cindacta II, juntamente com Elenice em reunião com o comando geral do centro para saber do andamento da análise do projeto. "Sem esse projeto executivo, o Município não pode fazer absolutamente nada", declarou.

Ao mesmo tempo em que Colla explicou como está o andamento do processo junto ao Cindacta II, Hammer esclareceu que o "estamos instalando o Papi, porque na nossa análise de riscos achamos que interessava termos o Papi para atender a demanda da Azul, aumentar a segurança e termos voos noturnos."

Obra do aeroporto

Durante a coletiva também foi comentada a obra de ampliação da obra do aeroporto de Pato Branco.

Segundo Colla, estão sendo seguidos os trâmites de licitação, primeiramente dos projetos complementares, que ocorreram na semana passada. "Com base nos projetos, há um encaminhamento da licitação obra", disse o secretário falando em um novo processo licitatório, mas que o desejo do Município é de que inicie até o final do ano.



VAGAS EM PATO BRANCO

Analista contábil
Auxiliar de linha de produção
Auxiliar técnico eletrônico
Costureira de roupas
Desenhista industrial gráfico (designer gráfico)
Enfermeiro
Montador de estruturas metálicas
Operador de processo de produção
Programador de sistemas de informação
Servente de limpeza
Vendedor interno

Os interessados devem comparecer na Agência do Trabalhador, Travessa Santo Cola, 102, Baixada

BRANTUR
Sua melhor viagem!

Brantur Agência de Viagens e Turismo

•Ônibus totalmente equipados para turismo.
•Viaje com conforto, segurança e tranquilidade.

BOA VIAGEM!

Tel: 46 3220-7500
Fax: 46 3220-7501
Email: turismo@brantur.com.br
comercial@brantur.com.br
www.brantur.com.br

Rodovia Br 158, Nº 3399
Bairro São Francisco - CEP: 85.503-300
Pato Branco - Paraná

Encenação da Paixão de Cristo acontece em Chopinzinho na Sexta-Feira Santa

Aline Vezoli

redacao@diariosudoeste.com.br

Em Chopinzinho será realizado, na Sexta-Feira Santa (15), a encenação da Paixão de Cristo. A peça é uma tradição da comunidade de São Luiz, que aconteceu anualmente entre 1993 e 1998, sendo retomada nos anos de 2018 e 2019 e, por consequência da pandemia da covid-19, não acontecia desde então.

Com objetivo religioso e artístico, a ideia partiu do grupo de jovens da comunidade na década de 90, onde um pequeno teatro foi feito e, até hoje recebe aplausos de religiosos do município. Segundo Geraldo Piaia, líder da comunidade São Luiz e também o ator que interpreta Jesus, "o percurso é de mais ou menos 700 metros, retratando a última semana de Jesus Cristo, como está no evangelho. O início será a retratação da Segunda-Feira Santa, se-



ARQUIVO

Em 2020 e 2021, a encenação não foi realizada devido a pandemia

guindo os dias e finalizando na ressurreição"

Com mais de 60 atores envolvidos, desde o primeiro ano da peça, o papel de Jesus sempre foi de Piaia. "Mais de 30 anos da peça, tenho todas as faladas decoradas, nada é lido na hora", afirma o líder da comunidade São Luiz.

A peça contará também

com crianças entre 6 e 7 anos nos papéis de anjos e o ator mais idoso, de acordo com Piaia, tem em torno de 70 anos. "A grande maioria dos atores mais idosos já participaram da encenação em outros anos", afirma.

Se houver chuva na sexta-feira, o evento deverá ser cancelado, pois o teatro será realizado em céu aberto. "É

um teatro itinerante e o pessoal vai acabar se molhando se chover, então será cancelado, porque tem um motivo para (o evento) acontecer nesta sexta-feira", conclui o ator.

O evento será realizado na comunidade da linha São Luiz, às 15h. A peça poderá ser assistida de forma gratuita.

Dom Edgar anuncia transferências de padres diocesanos

ASSESSORIA



Padre Evandro Mello, Paróquia Cristo Rei (Pato Branco) e padre Valdecir Bressani, Paróquia Nossa Senhora Aparecida (Francisco Beltrão)

Assessoria

Ao término da Missa Crismal, na terça-feira (12), na Concatedral Nossa Senhora da Glória, em Francisco Beltrão, o bispo diocesano, Dom Edgar Xavier Ertl, anunciou a transferência do padre Evandro Arlindo de Mello, como pároco da Paróquia Cristo Rei, em Pato Branco.

Em seu lugar, na Paróquia Nossa Senhora Aparecida, em Francisco Beltrão, foi nomeado pároco o padre Valdecir Bressani.

Além das novas obrigações, os padres Evandro e Bressani permanecem com as funções anteriormente assumidas.

COMPRA DIRETA.

Apoio para a agricultura familiar e alimento para quem precisa.

18 mil agricultores
150 cooperativas

O Paraná Solidário, um programa do Governo do Estado, além de comprar as produções de milhares de agricultores e usá-las nos projetos sociais pelo Paraná, também possui diversos outros programas para melhorar a vida dos paranaenses que precisam de apoio. Assim, vamos em frente, sem deixar ninguém para trás.



Pois coo

de ofertas!

@manfroisupermercados /supermercadomanfroipb



Vem PRO MANFROI. Vem economizar!



R\$ **39,99** un.

Ovo Sonho de Valsa 357g



R\$ **32,95** un.

Ovo Lacta Ao Leite 170g



R\$ **42,98** un.

Ovo Talento Caramelo 350g



R\$ **34,98** un.

Bombom Sonho de Valsa pc 1kg



R\$ **33,90** un.

Bombom Serenata de Amor pc 825g



R\$ **8,98** un.

Bombom Garoto 250g



R\$ **29,99** un.

Ferreiro Rocher T12 150g



R\$ **4,25** un.

Chocolate Bis 126g Ao Leite e Laka



R\$ **3,25** un.

Barra Neugebauer 90g



R\$ **23,45** un.

Creme Nutella 350ml



R\$ **6,98** un.

Pêssego Crochemore 460g



R\$ **3,25** un.

Mistura Leite Condensado Triangulo 340g



R\$ **1,95** un.

Tortinha Marilan 140g



R\$ **2,98** un.

Biscoito Pit-Stop 162g



R\$ **3,65** un.

Sardinha Nautique Tomate e Óleo 125g



R\$ **6,45** un.

Pepino Cantu 300g

CARNES DO FRIGORÍFICO MANFROI

R\$ **37,98** kgCarne Bovina
Alcatra c/osso KgR\$ **29,90** kgCarne Bovina
Filé Simples c/ossoR\$ **21,98** kgCarne Bovina
Costela Grossa c/osso KgR\$ **18,98** kgCarne Suína Costela
Temperada Miolar KgR\$ **9,98** kgCarne Suína
Paleta c/pele KgR\$ **12,45** un.Coxinha Asa
Lar Pc 1 KgR\$ **16,98** un.Filé de Tilápia
União 400gR\$ **11,98** kgLinguíça Miolar
Moda Gaúcha KgR\$ **17,45** kgCopa
Miolar KgR\$ **33,98** un.Cerveja Moinho
Real Lata 12x350mlR\$ **5,75** un.Cerveja Heineken
330ml Long NeckR\$ **13,98** un.Vinho da Serra
2 Litros Pet.R\$ **4,49** un.Refrigerante
Sukita 2 LitrosR\$ **2,45** un.Refrigerante
Coca-Cola Lata 350mlR\$ **2,45** un.Ervilha e Milho
Olé 170gR\$ **17,98** un.Batata Palito
Cantu 2kgR\$ **3,98** un.Nescafé Sachê Tradicional
Original Matinal 40gR\$ **5,98** un.Margarina Qualy
Sem Sal 500gR\$ **18,98** un.Arroz Dalon
Parb. Pc 5kgR\$ **13,98** un.Farinha Primor
Pc 5kgR\$ **17,95** un.Açúcar Globo
Pc 5kgR\$ **16,98** un.Sabão em Pó
Tixan 1.6 Kg Cx.R\$ **1,69** un.Detergente
Girando Sol 500mlR\$ **5,98** un.Amaciante
Girando Sol 2 Litros

Fone: (46) 3225-4911 - Pato Branco | HORÁRIO DE ATENDIMENTO: SEXTA-FEIRA E DOMINGO FECHADO

OFERTAS VÁLIDAS: 14 E 16 DE ABRIL DE 2022
PARA AS LOJAS BORTOT E MENINO DEUS

Não vendemos no atacado. Lei Art. 21, Cap. 6 Portaria 04/04 SUNAB. Os produtos serão limitados para venda ao consumidor. Promoção válida enquanto durar o estoque (quantidade mínima em estoque 10 unid/kg). Fotos ilustrativas. Salvo erro de impressão. Venda somente para varejo.

Mangueirinha organiza Caminho do Monge



Redação

redacao@diariodosudoeste.com.br

Está previsto para acontecer em Mangueirinha, na sexta-feira (15), Sexta-Feira Santa, a caminhada do Monge João Maria. A caminhada deve sair da praça central, às 5h e terá um percurso de 15 quilômetros, até a comunidade da Ronda.

Ao longo do percurso estão previstos pontos de hidratação, kits com frutas, equipe de apoio, ambulância, patrulhamento policial. O retorno será feito com ônibus a partir das 8h.

O roteiro faz parte das ações de turismo municipal e do Estado de 2015. Em nível estadual, Mangueirinha integra um conjunto de oito localidades (Tibagi, Lapa, Ortigueira, São Mateus do Sul, Prudentópolis, Santa Maria do Oeste, Mangueirinha e Rio Negro), onde foram instaladas estátuas que fazem menção, a três monges, que na cultura popular se unificou na figura de um.

Segundo o relato histórico, de uma época onde não havia atendimento médico, educacional e espiritual, surgiram no Paraná algumas pessoas que ficaram conhecidas como monges.

Itens de infraestrutura apontado na Carta do Sudoeste começam a se tornar realidade

Assessoria

Desde 2021, o setor de infraestrutura do Sudoeste vem sendo impulsionado por projetos e melhorias que constam na Carta do Sudoeste, documento elaborado desde 2002, pela Associação dos Municípios do Sudoeste do Paraná (Amsop), com reivindicações para o desenvolvimento regional.

O maior exemplo é o Corredor Sudoeste, trecho rodoviário entre Realeza e Pato Branco foi incluído no novo projeto de concessão das rodovias do Paraná, que está em análise pelo Tribunal de Contas da União (TCU), para, na sequência, prosseguir com os trâmites até o leilão previsto para ocorrer ainda em 2022.

Já em outro ponto do Corredor Sudoeste, prosseguem as obras de recuperação da PRC-280, com a técnica em concreto chamada whitetopping, nos 59,5 quilômetros entre Palmas e o Trevo do Horizonte. Até o

momento, cerca de 25 quilômetros já foram concluídos, e as obras devem ser finalizadas no segundo semestre de 2022. Recentemente, o Departamento de Estradas de Rodagem (DER/PR) apresentou um anteprojeto para a recuperação, utilizando a mesma técnica, também, do trecho entre Palmas e Pato Branco.

Ainda pela melhoria do Corredor Sudoeste, conforme consta na carta elaborada pela Amsop, está ocorrendo a implantação de 12,3 quilômetros de terceiras faixas entre Marmeleiro e Pato Branco, em um investimento de R\$ 26,8 milhões.

Na quinta-feira (7), em Mariópolis, foi assinado a libera recursos na ordem de R\$ 6 milhões do governo do Estado, para a pavimentação asfáltica em concreto, entre Mariópolis e São Domingos (SC), o que irá possibilitar mais uma ligação entre Paraná e Santa Catarina.

Essa obra, que também consta da Carta do Sudo-



DIVULGAÇÃO AEN

Primeira versão da Carta do Sudoeste foi escrita em 2002

este, contempla o asfaltamento de 5 quilômetros no Paraná, até a divisa com Santa Catarina, que devem ser iniciados até o mês de junho. E, outros 23 quilômetros no lado catarinense, no valor de R\$ 87,8 milhões, que, inclusive, já estão licitados e serão executados pela empresa Planaterra Pavimentação.

E, por fim, atendendo a mais um anseio da Carta do Sudoeste, o ramal entre Cascavel e Chapecó (SC) da

Nova Ferroeste deverá passar pela região, com a expectativa de fomentar o escoamento e exportação da produção agropecuária e industrial. Para os próximos dias, está prevista uma reunião, na Amsop, com as presenças de lideranças sudoestinas e representantes do governo do Paraná, bem como, entidades empresariais de Santa Catarina, para a apresentação do estudo de viabilidade técnica do ramal.

São Lourenço do Oeste recebe nova qualificação da UPA 24 horas e garante mais recursos

Assessoria

De porte I, a Unidade de Pronto Atendimento (UPA) 24 horas - Dr. Bruno, de São Lourenço do Oeste (SC), presta atendimento predominantemente de urgência e emergência. Nesta semana, o governo municipal recebeu o anúncio de que o local foi qualificado para receber mais R\$ 70 mil em recursos do governo federal. Assim que a portaria for publicada, o valor se somará aos outros R\$ 100 mil, ou seja, a UPA 24h passará a receber R\$ 170 mil todos os meses do Ministério da Saúde para ajudar na manutenção dos trabalhos.

Entre os critérios para receber mais recursos, São Lourenço do Oeste atende a pa-

dronização visual, o efetivo funcionamento da grade de referência nas centrais de regulação e a implantação de protocolos de atendimento clínico, de classificação de risco e de procedimentos administrativos.

A UPA 24 horas é um dos componentes da rede da atenção à urgência e emergência da Secretaria de Saúde do município. Inaugurada em 2020, a obra recebeu mais de R\$ 3,2 milhões, sendo R\$ 2,2 milhões através do Ministério da Saúde, por meio do deputado Celso Maldaner, que ainda destinou outros R\$ 498.065,20 para obras do entorno. A prefeitura de São Lourenço do Oeste entrou com uma contrapartida na edificação do prédio e também com o terreno.

FEIJOADA
Beneficente

23/04
SÁBADO

R\$ 40,00
PARA 2 PESSOAS

Ingressos na
Secretaria
da Canônica

RETIRAR NO PAVILHÃO SÃO PEDRO, A PARTIR DAS 11H30

Precisa ganhar tempo?

Nós temos a solução!

Transporte de Encomendas

Transporte de Medicamentos

PR

SC

Acesse nosso site.
Conheça nossas praças!

www.casaturlogistica.com.br

CASATUR Logística
Seu melhor parceiro em logística
cattani
Sempre uma boa viagem!

Abertura da Páscoa 2022 de Vitorino é marcada por entrega de presentes a alunos da Apae

Assessoria

A equipe da divisão de Cultura da Secretaria de Educação, Esporte, Cultura e Lazer de Vitorino construiu uma decoração temática apresentada na manhã da quarta-feira (13), no auditório da Secretaria. A decoração vai permanecer exposta na Praça da Páscoa, até a próxima semana e marca a passagem para algo novo, como é o significado da Páscoa.

A decoração ainda é repleta de gratidão, sentimento que deve marcar o recomeço no período pós-pandemia.

Para o prefeito Marciano Vottri, "olhar para tudo isso encanta". Em sua fala, ele agradeceu a equipe de servidores que desenvolveu a decoração e a construção das cestas de Páscoa. Para o prefeito, essa é também uma das ações da política. "A política tem que ser uma ferramenta para que possamos diminuir a injustiça social. É uma simples cesta de Páscoa com um brinquedo, porém é tudo que muitas crianças ganharão nestes dias", finalizou Marciano.

Na cerimônia de abertura da Páscoa 2022, foram convidados os alunos da



DIVULGAÇÃO VITORINO

Alunos da Apae receberam presentes de Páscoa

Apae para serem recepcionados pelo papai e mamãe coelho, e receber a cesta de Páscoa e uma bola para se divertirem.

Para a diretora da Apae Cleide Bortolatto, "é uma imensa alegria, estamos felizes na mesma luz. E contar que o renascimento da Apae também é comemorado esta semana, nos nossos 33 anos", lembrou a diretora.

O secretário de Educação, Esporte, Cultura e Lazer Valmir Martinello afirmou que escolheu os alunos da Apae como primeiros a receber os presentes de Páscoa deste ano, "demonstra o carinho como são tratados pelo poder público, o

que significa também o período de renovação em nosso coração. Isto porque para estes professores e alunos, recomeçar é uma atitude diária", comentou o secretário.

A programação de Páscoa segue no município. No sábado (16) serão entregues as cestas e a bola aos alunos das escolas municipais, na Praça da Páscoa, a partir das 16 h. Lembrando que para retirar o aluno deve apresentar a ficha que lhe foi entregue na escola, durante a semana.

De segunda até quarta-feira (20), cada escola levará suas crianças para se divertirem nos brinquedos da Praça de Páscoa 2022 de Vitorino.

Programa Adolescente Aprendiz viabiliza o primeiro emprego

Assessoria

O Programa Adolescente Aprendiz, da Prefeitura de Francisco Beltrão, prossegue com o trabalho de atendimento aos adolescentes, que são preparados para o mercado de trabalho. A iniciativa tem a coordenação da secretaria municipal de Assistência Social e é desenvolvido pela Associação dos Amigos Escola Oficina Adelíria Meurer.

Por meio do programa, os adolescentes com idade a partir de 14 anos são encaminhados para o primeiro emprego. Atualmente são 153 adolescentes inseridos no mercado de trabalho através do programa, que viabiliza emprego amparado nas legislações trabalhistas, garantido a profissionalização e a proteção no trabalho para os adolescentes.

De acordo com Paula Munareto, coordenadora do programa, "na parte inicial os adolescentes recebem orientação e capacitação para depois, efetivamente,



DIVULGAÇÃO

Atualmente são 153 adolescentes inseridos no mercado de trabalho através do programa

iniciarem as atividades práticas na empresa". Os adolescentes inseridos no programa são aqueles que frequentam o serviço de convivência e fortalecimento de vínculos ofertado pela secretaria de Assistência Social. Eles devem ser oriundos de famílias em situação de vulnerabilidade social.

Para Nádia Bonatto, secretária de Assistência Social, "o primeiro emprego se dá através da teoria e da prática, oportunizando aos adolescentes o desenvolvimento integral das suas potencialidades profissionais,

possibilitando melhores escolhas de suas profissões, muitas vezes definindo nesse processo o futuro profissional deles". Ela também enaltece a parceria e colaboração dos empresários beltronenses, que abrem as portas das empresas para estes jovens.

Nesta semana um grupo de adolescentes do programa participou de um encontro com a secretária Nádia. Acompanharam a reunião a coordenadora Paula, as educadoras Luciane Vargas Dias e Kellen Cristina Santa Cruz dos Santos.



CONHEÇA A CATARATA E ENTENDA O PORQUÊ ELA PODE LEVAR A CEGUEIRA

Olá! Durante esse mês, você poderá acompanhar de perto através dessa coluna todas as comorbidades que podem comprometer a sua visão e que se não tratadas a tempo podem até levar a cegueira. Hoje abordaremos a Catarata, uma doença que deve ser levada a sério e precisa ser diagnosticada precocemente. Boa leitura!

O QUE É A CATARATA

A catarata é uma doença que afeta o cristalino do olho. Ele funciona como uma lente intraocular e está relacionado ao foco da visão. A catarata tem como característica a perda da transparência do cristalino.

POR QUE É DIFÍCIL PERCEBER OS SINTOMAS DA CATARATA

Porque a catarata não causa dor, e vai levando aos poucos à perda progressiva da visão.

Na maioria dos casos é difícil visualizá-la a olho nu nas fases iniciais, mas em casos avançados é fácil identificar o olho opaco, parecendo esbranquiçado. Existem outros sintomas como:

- Sensibilidade à luz;
- Visão embaçada ou nebulosa;
- Percepção de contornos borrados e disformes, como se a imagem estivesse distorcida;
- Dificuldade para enxergar e perceber imagens;
- Sensação de enxergar a luz brilhando com mais intensidade e com formação de halos ou auréolas;
- Dificuldade para distinguir cores e tons;
- Mudanças no grau dos óculos em curto espaço de tempo.

O QUE CAUSA CATARATA NOS OLHOS

Principalmente a idade avançada, isso porque o cristalino começa a ficar naturalmente mais opaco, com menor flexibilidade e mais espesso. Além da falta de capacidade do corpo de nutrir este órgão com a mesma efetividade da juventude.

Outros motivos podem determinar o seu tipo de catarata e colaborar ou acelerar sua evolução como diabetes, tabagismo, pancadas, uso excessivo de colírios ou corticoides, infecção ocular, exposição excessiva à radiação, infecções, processos inflamatórios, entre outros.

QUAIS OS TIPOS DE CATARATA

A catarata pode ser dividida em senil, congênita, traumática e secundária. É importante consultar o médico oftalmologista para identificar o tipo de catarata e fazer o tratamento mais adequado.

COMO É DIAGNOSTICADA A CATARATA

Através de um exame oftalmológico minucioso associado a uma boa anam-

nese, no qual o oftalmologista avalia as estruturas internas do olho.

É a melhor maneira de diagnosticar a catarata e definir um plano terapêutico para cada paciente.

A CATARATA TEM TRATAMENTO

A utilização de óculos ou lentes de contato pode melhorar o problema de visão em estágios iniciais. Mas, o único tratamento que pode curar a catarata é a cirurgia para a substituição do cristalino por uma lente artificial intraocular.

COMO PREVENIR A CATARATA

A catarata nem sempre pode ser evitada, mas é possível tomar alguns cuidados para proteger os olhos do envelhecimento natural e, consequentemente, da catarata, ou pelo menos retardar o surgimento da doença. Não utilizar colírios ou medicamentos indiscriminadamente sem indicação médica, principalmente corticoides; sempre usar óculos de sol com proteção ultravioleta; evitar o tabagismo; controlar adequadamente a diabetes; manter hábitos saudáveis com uma dieta diversificada e rica em vitaminas A, B12, C e E, minerais como cálcio, fósforo e zinco e antioxidantes como ômega 3 presentes em peixes, algas e sementes como chia e linhaça.

Mas, a melhor forma de manter a saúde ocular, é diagnosticando precocemente a catarata e prevenindo os possíveis danos dessa doença, através de visitas regulares ao médico oftalmologista.



Dra. Rafaela Siviero
Oftalmologista
CRM PR: 38 431 | RQE 28.592

Tel. e WhatsApp: (46) 3272-2616
E-mail: contato@renatasivierooftalmologia.com.br
Endereço: Avenida Brasil 707 - Centro
CEP 85501-057 - Pato Branco - Paraná.

Super
Polo



Páscoa

recheada de ofertas



Bombom Ferrero Rocher Trad. 150g

RS 28,90
Unid.



Bombom Ouro Branco e Sonho de Valsa 1Kg

RS 34,90
Unid.



Chocolate Barra Garoto 90g

RS 3,79
Unid.



Pão de Alho Frireggio Trad. 400g

RS 8,79
Unid.



Costela Minga Bovina Kg

RS 19,98
Kg



Ponta de Peito Bovina Kg

RS 19,98
Kg



Miolo Alcatra Astra Bovino Kg

RS 39,90
Kg



Alcatra C/Osso Bovino Kg

RS 39,90
Kg



Torta Marta Rocha Super Polo Kg

RS 29,90
Kg



Leite Condensado Piracanjuba Semidesnatado 395g

RS 4,49
Unid.



Nata Alto Alegre 300g

RS 6,75
Unid.



Queijo Mussarela Lac Lelo Trad. Fatiado 400g

RS 15,95
Unid.



Costela Ripa Especial Bovina Kg

RS 29,90
Kg



Filé Simples Bovino Kg

RS 32,90
Kg



Carne P/Molho C/Osso Bovina Kg

RS 21,90
Kg



Filé Agulha Bovino Kg

RS 29,90
Kg



Vinho Quinta Bons Ventos Tinto Seco 750ml

RS 38,90
Unid.



Vinho Saint Germain 750ml

RS 15,98
Unid.



Suco Uva Aurora Integral Tinto 1,5L

RS 13,98
Unid.



Filé Tilápia União 800g

RS 28,90
Unid.



Pernil Suíno C/Pele Kg

RS 9,98
Kg



Picanha e Costela Suína Temperada Miolar Kg

RS 19,98
Kg



Copa Suína Temperada Miolar Kg

RS 17,98
Kg



Linguíça Toscana Frimesa Kg

RS 15,98
Kg



Cerveja Amstel Puro Malte Lata 350ml

RS 2,49
Unid.



Cerveja Império Puro Malte C/Casco 600ml

RS 5,59
Unid.



Chopp Heineken 5L

RS 79,90
Unid.



Posta Tilápia Copacol 800g

RS 19,98
Unid.



Filezinho Peito Frango Sassami Perdigo 800g

RS 14,98
Unid.



Frango a Passarinho Lar Trad. 700g

RS 7,99
Unid.



Coxa Frango Sadia Pacote 1qf 1Kg

RS 9,79
Unid.



Meio da Asa Frango Sadia Pacote 1qf 1Kg

RS 17,98
Unid.

OFERTAS VÁLIDAS PARA QUINTA-FEIRA 14 DE ABRIL DE 2022, ENQUANTO DURAREM OS ESTOQUES.

História do Sudoeste nasce com os 143 anos de Palmas



FOTOS: DIVULGAÇÃO

Palmas é o município mais velho do Sudoeste

Redação

redacao@diariosudoeste.com.br

Explorada pela primeira vez na década de 1720 pelo bandeirante curitibano Zacarias Dias Côrtes. Os Campos de Palmas foram, antes disso, habitados por milhares de anos pelos índios caingangues. Mas foi no ano de 1839 que fazendeiros brasileiros ocuparam suas terras dando início ao que hoje é a cidade de Palmas, que completa neste 14 de abril 143 anos de emancipação política, quando foi desmembrada de Guarapuava.

Não como falar de Sudoeste do Paraná sem passar pela história de Palmas. É dela os primeiros registros da região, quando surgiu a denominação "Campos de Palmas", atribuída ao major Atanagildo Pinto Martins, que comandou uma expedição organizada pela Real Expedição de Conquista dos Campos de Guarapuava, de 1814 a 1819, e que teve por guia o Cacique Yongong, que conhecia bem a região. Entre 1836 a 1839 foram organizadas mais duas expedições guarapuavanas, cuja meta era conquistar a região habitada por indígenas.

Foram desmembrados diretamente de Palmas e elevados a municípios Mangueirinha, Coronel Domingos Soares, Santo Antônio do Sudoeste e General Carneiro.

Além das lutas contra os indígenas por suas terras, Palmas também possui uma história rica de religiosidade. A população atual é marcada pela miscigenação, com influência étnica de indígenas, negros, portugueses, alemães, italianos e japoneses.

População

Com uma área total de 1 557,903 quilômetros quadrados, conforme dados de 2019 do Insti-

tuto Brasileiro de Geografia e estatística, Palmas tem uma população total, de acordo com estimativa IBGE, dados de 2020, 51 755 habitantes, com uma densidade demográfica de 27,53 habitantes por quilômetro quadrado.

Educação

A taxa de escolarização de crianças entre 6 a 14 anos de idade é, conforme dados do IBGE de 2010, de 92,8 %, sendo a nota do Desenvolvimento da Educação Básica (IDEB) da rede pública nos anos iniciais do ensino fundamental de 5,2 e, nos anos finais, 4.

Em 2020, haviam 7.223 matrículas no Ensino Fundamental e 1.759 matrículas no ensino médio, com 607 docentes divididos em 39 escolas.

Trabalho e rendimentos

Em 2019, o salário médio mensal em Palmas era de 2,1 salários mínimos. A proporção de pessoas ocupadas em relação à população total era de 21,5%. Na comparação com os outros municípios do estado, ocupava as posições 159 de 399 e 132 de 399, respectivamente. Considerando domicílios com rendimentos mensais de até meio salário mínimo por pessoa, tinha 34% da população nessas condições, o que o colocava na posição 168 de 399 dentre as cidades do estado e na posição 3770 de 5570 dentre as cidades do Brasil.

Economia

Palmas possui um PIB per capita de R\$ 22.797,44, conforme dados de 2019 do IBGE. O maior percentual das receitas é oriundo de fontes externas, representando 80,7%. O Índice de Desenvolvimento Humano Municipal (IDHM) é de 0,660



Parque da Gruta, no centro da cidade

Conforme o Cadastro Geral de Empregados e Desempregados (Caged), no ano de 2021 Palmas

teve um saldo positivo de 878 vagas de emprego.

Entre 1991 e 2000, o Índi-

ce Gini, que mede a desigualdade social, posicionou Palmas como o 15º município mais desigual do Sul do Brasil, sendo o 9º no estado do Paraná. Em 2000, os 10% mais ricos da população concentravam 56,5% da renda total, contra 7,3% dos 40% mais pobres. Assim, o decil mais rico da população ganha cerca de 31 vezes o rendimento da parcela dos 40% mais pobres. A média do estado é de 23,8%.

Parque Eólico

A Usina de Palmas foi a primeira eólica da região sul do Brasil. A montagem de seus cinco aerogeradores foi feita no tempo recorde de uma semana, e entrou em operação em fevereiro de 1999. Foi implantada pela Centrais Eólicas do Paraná. A estimativa de sua potência é de 2,5 Megawatts[



O Parque Eólico é um dos atrativos turísticos do município

ESTÚDIO BLESS

by Dafne Brizola

Muito mais do que apenas um "click", o dom de fotografar é o de contar histórias e emoções vividas por trás de cada foto.

Dafne Brizola tem a fotografia como sua paixão desde a infância.

São mais de 20 anos de experiência nessa área e 10 anos com a fotografia newborn, sendo uma das pioneiras da região a dominar essa técnica.

Foram muitas mães e bebês fotografados, muitos sonhos compartilhados.

"Me realizo a cada dia com meu trabalho e acredito que o amor pelo que faço é essencial para exercer minha profissão".

Joyce Teruel Kist, administradora de empresas há 16 anos, tem o prazer em utilizar dessa experiência no estúdio, buscando proporcionar aos clientes um atendimento de forma personalizada e exclusiva.

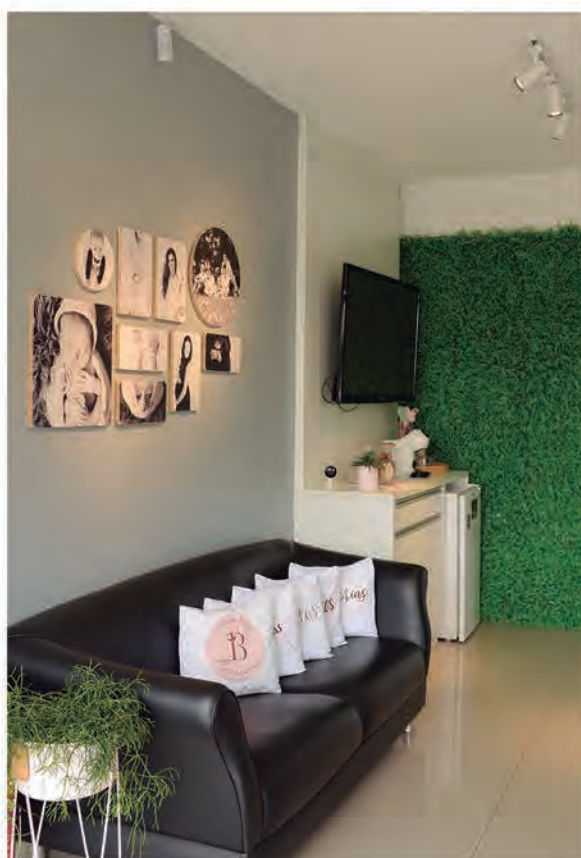

Hoje, Dafne e Joyce estão juntas empreendendo com excelência e profissionalismo no mundo da fotografia através do Estúdio Bless com uma missão que vai além de registrar memórias afetivas. Juntas, elas querem proporcionar uma experiência única ao cliente, desde o primeiro contato até a entrega final do trabalho fotográfico, oferecendo atendimento personalizado e de excelência, sempre com um olhar leve e espontâneo.

O Estúdio Bless by Dafne é especialista em fotografar famílias, desde ensaio gestante, maternidade, newborn, acompanhamento mensal e aniversários.

Vivemos os sonhos de cada cliente, fotografando com amor, dedicação e responsabilidade.

Registrar os momentos especiais da vida com ensaios fotográficos exclusivos e inesquecíveis é transformar sentimentos em imagens.

Encante-se!



Rua Vicente Machado, 228 - Jardim das Américas
Contato: (46)99138.0393

Vendas do varejo crescem 1,1% de janeiro para fevereiro, diz IBGE

Agência Brasil

O volume de vendas do comércio varejista brasileiro teve alta de 1,1% em fevereiro deste ano, na comparação com o mês anterior. Segundo o Instituto Brasileiro de Geografia e Estatística (IBGE), esta é a segunda alta consecutiva do indicador, que havia crescido 2,1% em janeiro.

Dados da Pesquisa Mensal do Comércio (PMC), divulgados na quarta-feira (13), mostram que o setor cresceu 1,3% na comparação com fevereiro de 2021 e 1,7% no acumulado de 12 meses. No primeiro bimestre deste ano, no entanto, houve varia-

ção de -0,1% em relação ao mesmo período do ano passado.

Na passagem de janeiro para fevereiro, seis das oito atividades do varejo analisadas pelo IBGE tiveram avanço: livros, jornais, revistas e papelaria (42,8%), combustíveis e lubrificantes (5,3%), móveis e eletrodomésticos (2,3%), tecidos, vestuário e calçados (2,1%), outros artigos de uso pessoal e doméstico (1,6%) e hiper, supermercados, produtos alimentícios, bebidas e fumo (1,4%).

Apenas em artigos farmacêuticos, médicos, ortopédicos e de perfumaria houve queda (-5,6%). Já o setor de equipamentos e

material para escritório informática e comunicação ficou estável de um mês para o outro.

Varejo ampliado

No comércio varejista ampliado, que também inclui veículos e material de construção, o volume de vendas subiu 2% de janeiro para fevereiro. O resultado positivo foi puxado pelos veículos, motos, partes e peças (5,2%). Os materiais de construção, por outro lado, tiveram queda de 0,4%.

O varejo ampliado teve altas de 0,3% na comparação com fevereiro de 2021 e de 4,8% no acumulado de 12 meses. No

acumulado do ano, no entanto, o setor recuou 0,6%.

Receita nominal

A receita nominal do comércio varejista teve altas de 2,3% na comparação com janeiro deste ano, de 14,3% em relação a fevereiro de 2021, de 12,6% no acumulado do ano e de 14,7% no acumulado de 12 meses.

Já a receita nominal do varejo ampliado cresceu 2,9% em relação ao mês anterior, 14,5% na comparação com fevereiro do ano passado, 13,2% no acumulado do ano e 18,8% no acumulado de 12 meses.

CNI reduz estimativas para crescimento do PIB e da indústria

Agência Brasil

A Confederação Nacional da Indústria (CNI) divulgou ontem (13) o Informe Conjuntural no qual revisa a sua estimativa para o Produto Interno Bruto (PIB, soma dos bens e serviços produzidos no país) deste ano de 1,2% para 0,9%.

A entidade também reduziu suas projeções econômicas para a indústria, que pe-

las novas estimativas deve ter produção 0,2% menor neste ano do que em 2021. Em dezembro, a CNI havia calculado crescimento de 0,5% este ano.

“Se esse cenário se confirmar, será a sétima vez, em 10 anos, que a indústria nacional encolhe”, destacou a CNI em nota.

Entre os motivos para as revisões es-

tão as dificuldades enfrentadas pelas linhas de produção globalizadas em decorrência do prolongamento da guerra na Ucrânia, que tem pressionado para cima o preço dos fretes internacionais, devido à alta do petróleo.

Outro fator é a variante Ômicron da covid-19, que continua a afetar a produção na China, país que segue com política de tole-

rância zero contra o vírus, promovendo quarantenas de cidades inteiras.

Outros fatores destacados pela entidade para a redução da estimativa do PIB são também a redução da renda real, encolhida pela inflação interna alta, e os consequentes juros altos, que desestimulam a aquisição de bens duráveis como automóveis e eletrodomésticos.

Indicadores Econômicos

BOVESPA 13/04/22

ÍNDICE BOVESPA
▲ **Alta: 0,55%** **116.781 pontos**

Volume negociado: R\$ 63,09 bilhões

118.227	118.862	118.322	116.952	116.146	116.781
---------	---------	---------	---------	---------	---------

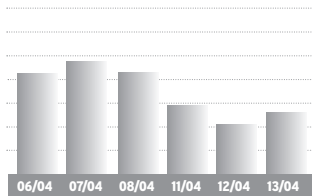

Ações

Ações	%	R\$
Petrobras PN	+2,63%	34,74
Vale ON	+0,01%	93,38
ItaúUnibanco PN	+0,50%	26,22
Bradesco PN	+0,99%	21,47
Magazine Luiza ON	+1,84%	6,08
Eletrobras PNB	+4,51%	42,83
Ultrapar ON	+4,17%	14,73
Cemig PN	+3,76%	15,44

BOLSAS NO MUNDO

Bolsas	%
Dow Jones	+1,01
Londres	+0,05
Frankfurt	-0,34
Tóquio	+1,93

OURO - BM&F

Var. dia		
13/04	R\$ 292,02 /grama	-0,50%

IR

BASE (R\$)	Alíquota %	Parc. a deduzir
Até 1.903,98	-	-
De 1.903,99 até 2.826,65	7,5	142,80
De 2.826,66 até 3.751,05	15	354,80
De 3.751,06 até 4.664,68	22,5	636,13
Acima de 4.664,68	27,5	869,36

Deduções: **a) Assalariados:** 1-R\$ 189,59 por dependente; 2 - pensão alimentícia; 3 - contribuição à Prev. Social; 4 - R\$ 1.903,98 por aposentado a partir de 65 anos; 5 - contribuições à previdência privada e aos Fapi pagas pelo contribuinte; **b) Carne Leão:** itens de 1 a 3 mais as despesas escrituradas no livro-caixa.

IR 2021 - A oitava parcela do Imposto de Renda 2021 (base 2020) venceu em 30/12, com a incidência de taxas de juros Selic de 3,62%.

MÊS	TAXA SELIC	MÊS	TAXA SELIC
Sét/21	0,44%	Nov/21	0,59%
Out/21	0,49%	*Dez/21	1,00%

*No mês corrente a Selic é sempre 1,00%

Indicadores Econômicos: elaboração da agência Dossiê:Dinheiro. Fone: (41) 99632-7866

CÂMBIO

DÓLAR COMERCIAL
▲ **Alta: 0,26%** Var. abril: **-1,51%**

Compra	R\$ 4,688
Venda	R\$ 4,689

DÓLAR PTAX (Banco Central)
▲ **Alta: 0,71%** Var. abril: **-1,20%**

Compra	R\$ 4,6805
Venda	R\$ 4,6811

DÓLAR PARALELO
▶ **Estável** Var. abril: **-1,58%**

Compra	R\$ 4,57
Venda	R\$ 4,97

DÓLAR TURISMO
▶ **Estável** Var. abril: **-1,59%**

Compra	R\$ 4,57
Venda	R\$ 4,95

ÍNDICES DE INFLAÇÃO

Índices em %	out	nov	dez	jan	fev	mar	ano	12m
INPC (IBGE)	1,16	0,84	0,73	0,67	1,00	1,71	3,42	11,73
IPCA (IBGE)	1,25	0,95	0,73	0,54	1,01	1,62	3,20	11,30
IPCA-15 (IBGE)	1,20	1,17	0,78	0,58	0,99	0,95	2,54	10,79
IPC (FIPE)	1,00	0,72	0,57	0,74	0,90	1,28	2,95	10,96
IGP-M (FGV)	0,64	0,02	0,87	1,82	1,83	1,74	5,49	14,77
IGP-DI (FGV)	1,60	-0,58	1,25	2,01	1,50	2,37	6,00	15,57
IPA-DI (FGV)	1,90	-1,16	1,54	2,57	1,94	2,80	7,49	17,62
IPC-DI (FGV)	0,77	1,08	0,57	0,49	0,28	1,35	2,13	9,68
INCC-DI (FGV)	0,86	0,67	0,35	0,71	0,38	0,86	1,97	11,47

REAJUSTE ALUGUÉIS

Índice	fev	mar	abr
INPC (IBGE)	1,1060	1,1080	1,1173
IPCA (IBGE)	1,1038	1,1054	1,1130
IGP-M (FGV)	1,1691	1,1612	1,1477
IGP-DI (FGV)	1,1671	1,1535	1,1557

* Correção anual. Multiplique valor pelo fator acima

PREVIDÊNCIA

Venc.: empresas 20/04, pes.físicas 15/04, emp. domésticos 06/04. Atraso gera multa 4% a 100%+juros.

Empresário/empregador
Contribui com 11% sobre o pró-labore, entre R\$ 1.212,00 (R\$ 133,32) e R\$ 7.087,22 (R\$ 779,59), através de GPS

Autônomo
1) Quem só recebe de pessoas físicas: recolhe por carnê 20% sobre os limites de R\$ 1.212,00 (R\$ 242,40) a R\$ 7.087,22 (R\$ 1.417,44).

2) Quem só recebe de pessoas jurídicas: a empresa recolhe 11% sobre o máximo de R\$ 7.087,22 (R\$ 779,59) e desconta do autônomo

3) Quem recebe de jurídicas e físicas: desconto de 11% sobre as jurídicas, até R\$ 7.087,22 (R\$ 779,59). Se não atingir este teto, recolhe 20%, via carnê, sobre a diferença até R\$ 7.087,22.

4) Aut. especial: sobre R\$ 1.212,00, recolhe 5% (donas de casa, Lei 12.470/2011) ou 11% (demais especiais), mas a aposentadoria é por idade.

EURO
▲ **Alta: 0,89%** Var. abril: **-3,15%**

Compra	R\$ 5,0882
Venda	R\$ 5,0907

EURO TURISMO
▲ **Alta: 0,74%** Var. abril: **-3,04%**

Compra	R\$ 4,90
Venda	R\$ 5,42

OUTRAS MOEDAS X REAL

lêne	R\$ 0,0373
Libra esterlina	R\$ 6,12
Peso argentino	R\$ 0,041

US\$ 1 É IGUAL A:

lêne	125,54
Libra esterlina	0,76
Euro	0,92

OUTROS INDICADORES

	fev	mar	abr
TJLP (%)	6,08	6,08	6,82
Sal. mínimo	1.212,00	1.212,00	1.212,00
FGTS (%)	0,2466	0,2466	0,2466
UPC	23,54	23,54	23,54
TAXA SELIC ANUAL:	11,75%		

COMPETÊNCIA MARÇO

Facultativo
Contribui com 20% sobre qqer valor entre R\$ 1.212,00 (R\$ 242,40) a R\$ 7.087,22 (R\$ 1.417,44), por carnê

Empregados - taxas de desconto
Até um salário mínimo (R\$ 1.212,00) **7,5%**

De R\$ 1.212,01 a R\$ 2.427,35	9%
De R\$ 2.427,36 a R\$ 3.641,03	12%
De R\$ 3.641,04 a R\$ 7.087,22	14%

COMO EFETUAR O CÁLCULO: é preciso calcular o valor da taxa para cada intervalo de salário, e depois somar os valores obtidos.

EMPREGADOR Pessoas físicas e empresas não optantes do Simples pagam uma taxa de 12%

SALÁRIO FAMÍLIA 2021

Grupo	Salários até	R\$
Grupo 1	R\$ 1.503,25	51,27
Grupo 2	-	-
Grupo 3	R\$ 1.738,00	-
Grupo 4	R\$ 1.870,00	-

*Valores válidos de 01/01/22 a 31/12/22

POUPANÇA, TR

Poupança antiga: depósitos até 03/05/12
Nova poupança: dep. a partir de 04/05/12

POUP. ANTIGA

Período	%	ano	12 m
Fevereiro/22	0,5000	1,06	6,28
Março/22	0,5976	1,67	6,39

NOVA POUPANÇA

Período	%	ano	12 m
Fevereiro/22	0,5000	1,06	3,84
Março/22	0,5976	1,67	4,34

TR MÊS

Período	%	ano	12 m
Fevereiro/22	0,0000	0,06	0,06
Março/22	0,0971	0,16	0,16

Período	POUP ANTIGA	POUP NOVA	REMUN BÁSICA
26/2 a 26/3	0,5000	0,5000	0,0000
27/2 a 27/3	0,5000	0,5000	0,0000
28/2 a 28/3	0,5000	0,5000	0,0000
1/3 a 1/4	0,5976	0,5976	0,0971
2/3 a 2/4	0,6304	0,6304	0,1298
3/3 a 3/4	0,5997	0,5997	0,0992
4/3 a 4/4	0,5673	0,5673	0,0670
5/3 a 5/4	0,5779	0,5779	0,0775
6/3 a 6/4	0,6017	0,6017	0,1012
7/3 a 7/4	0,6355	0,6355	0,1348
8/3 a 8/4	0,6393	0,6393	0,1386
9/3 a 9/4	0,6422	0,6422	0,1415
10/3 a 10/4	0,6129	0,6129	0,1123
11/3 a 11/4	0,5855	0,5855	0,0851
12/3 a 12/4	0,5938	0,5938	0,0933
13/3 a 13/4	0,6274	0,6274	0,1268
14/3 a 14/4	0,6513	0,6513	0,1505
15/3 a 15/4	0,6559	0,6559	0,1551
16/3 a 16/4	0,6260	0,6260	0,1254
17/3 a 17/4	0,6063	0,6063	0,1058
18/3 a 18/4	0,5748	0,5748	0,0744
19/3 a 19/4	0,5762	0,5762	0,0758
20/3 a 20/4	0,6095	0,6095	0,1090
21/3 a 21/4	0,6329	0,6329	0,1322
22/3 a 22/4	0,6021	0,6021	0,1016
23/3 a 23/4	0,6046	0,6046	0,1041
24/3 a 24/4	0,5839	0,5839	0,0835
25/3 a 25/4	0,5512	0,5512	0,0509
26/3 a 26/4	0,5524	0,5524	0,0521
27/3 a 27/4	0,5856	0,5856	0,0852
28/3 a 28/4	0,6089	0,6089	0,1084

CUB PARANÁ

Fonte: Sinduscon/PR e Sinduscons regionais - R&N

R\$/m2	FEV	MAR	%m	%ano	%12m
Paraná	2.015,00	2.030,84	0,79	1,37	14,72
Norte	2.014,66	2.023,13	5,99	4,52	11,93
Noroeste	2.012,15	-	0,88	1,93	22,67
Oeste	2.054,45	2.074,11	0,96	1,63	14,44

SAL. MÍNIMO - PARANÁ

Grupo	Sal. mínimo	R\$
Grupo 1	R\$ 1.617,00	-
Grupo 2	R\$ 1.680,80	-
Grupo 3	R\$ 1.738,00	-
Grupo 4	R\$ 1.870,00	-

*Valores válidos de 01/01/22 a 31/12/22

Mercado Agropecuário

LOTES - ATACADO

SOJA - saca 60kg	R\$	SEM	30 d.	TRIGO - saca 60kg	R\$	SEM	30 d.
Paranaguá	187,00	1,6%	-10,5%	Curitiba	112,00	2,8%	1,8%
Ponta Grossa	180,00	0,0%	-12,2%	Ponta Grossa	107,00	2,9%	-1,8%
Maringá	180,00	1,7%	-13,5%	Maringá	102,00	-1,0%	-4,7%
Cascavel	180,00	2,3%	-13,5%	Cascavel	102,00	-3,8%	-4,7%
Sudoeste	182,00	2,2%	-12,9%				
Guarapuava	180,00	1,1%	-13,9%				

INDICADORES CEPEA/ESALQ

PRODUTO	13/04	DIA	MÊS
Bezerro (1)	2.706,76	0,00%	-5,67%
Boi gordo (2)	336,30	-0,24%	4,04%
Café (3)	1.249,28	-2,25%	0,45%
Algodão (4)	721,25	0,57%	-0,63%

1- preço médio no MS, unidade de 8 a 12 meses; 2 - média à vista da arroba no Estado de SP; 3 - valor à vista saca 60kg posto SI Capital, arábica, bica comida, tipo 6; 4 - em pluma, cent/R\$ por libra peso (453 gr), posto SP Capital.

Soja, milho e trigo: fonte Dossiê: Dinheiro; Cepea/ESALQ: mais informações em www.cepea.esalq.usp.br

PREÇO AO PRODUTOR

Produto	unidade	média PR - R\$	var. diária	var. 7 dias	var. 30 dias	F Belt. R\$	Pato B. R\$
SOJA	saca 60 kg	171,26	-0,3%	3,0%	-14,0%	175,00	172,00
MILHO	saca 60 kg	77,23	-0,4%	-1,5%	-20,5%	80,00	78,50
TRIGO	saca 60 kg	93,43	0,0%	-0,2%	-6,9%	96,00	92,00
FEIJOÃO CAR.	saca 60 kg	312,95	0,0				

TJPR confirma decisão que veta o corte de 231 araucárias em Cascavel

Assessoria

Em Cascavel, no Oeste, em julgamento de ação proposta pelo Ministério Público do Paraná (MPPR), o Tribunal de Justiça do Paraná (TJPR) confirmou sentença e manteve a proibição do corte de 231 araucárias.

A derrubada havia sido autorizada pelo Instituto Água e Terra (IAT) para a realização de obras na Estrada Rural Arataca, a pedido da prefeitura.

O MPPR entrou com o processo judicial buscando suspender essa autorização em virtude da necessidade de proteção da espécie Araucária angustifolia, que se encontra em risco de extinção. A Justiça já havia acatado os pedidos ministeriais em primeira instância, mas o IAT recorreu ao TJPR, que na última semana reafirmou a decisão, por unanimidade.

A ação civil pública foi proposta em junho de 2020 pelo MP por meio do Núcleo de Cascavel do Grupo de Atuação Especializada em Meio Ambiente, Habitação e Urba-

nismo (Gaema) e pela 9ª Promotora de Justiça de Cascavel.

Além de destacar o fato da araucária estar inserida na Lista Oficial de Espécies da Flora Brasileira Ameaçada de Extinção, do Instituto Brasileiro de Meio Ambiente e dos Recursos Naturais Renováveis (Ibama), o MP reforçou que a espécie é também remanescente do bioma da Mata Atlântica, que tem proteção especial garantida pela Lei Federal 11.428/2006 (Lei da Mata Atlântica). Sustentou ainda que o IAT concedeu a autorização de corte sem qualquer embasamento técnico e que nem o órgão estadual nem a prefeitura fizeram estudo para verificar a possibilidade de readequação da estrada sem danificar o meio ambiente.

Símbolo do Paraná

Em maio do ano passado, acatando os argumentos do Ministério Público, a Vara da Fazenda Pública de Cascavel suspendeu liminarmente a autorização concedida pelo IAT e posteriormente determinou a

anulação do ato, por entender que o mesmo foi ilegal. Buscando reverter a sentença, o órgão ambiental recorreu ao TJPR.

Em julgamento realizado em 8 de abril, os desembargadores da 5ª Câmara Cível negaram provimento ao apelo, mantendo a decisão que anulou a derrubada das árvores.

Conforme a decisão unânime, que referendou todos os argumentos ministeriais, "além da constatação de que as árvores que se pretendia extirpar eram nativas, não há como se ignorar o fato de que se trata de árvore símbolo do Estado do Paraná, sob risco sério de extinção, não havendo como se cogitar em aceitar a eliminação de tão elevado número de árvores da espécie Araucária angustifolia, sem a realização de estudos criteriosos sobre os impactos que seriam causados, bem assim um projeto adequado e consistente para eventual reposição. Portanto, a manutenção da sentença é medida que se impõe".



Para abertura de estrada, foi solicitada a derrubada de 231 araucárias

Caso Flordelis: Tribunal do Júri condena mais quatro réus

Agência Brasil

Após 22 horas de julgamento, o Tribunal do Júri de Niterói condenou, na manhã desta quarta-feira (13), mais quatro acusados de envolvimento na morte do pastor Anderson do Carmo. São eles: o filho biológico da ex-deputada federal Flordelis, Adriano dos Santos Rodrigues - a quatro anos, seis meses e 20 dias de reclusão em regime inicialmente semiaberto; o ex-policial militar Marcos Siqueira Costa - a cinco anos e 20 dias de reclusão em regime inicialmente fechado; e sua esposa Andrea Santos Maia, a quatro anos, três meses e dez dias de reclusão em regime inicialmente semiaberto; e o filho afetivo Carlos Ubiraci Francisco da Sil-

va - a dois anos, dois meses e 20 dias de reclusão em regime inicialmente semiaberto, por associação criminosa armada.

Carlos Ubiraci foi absolvido das acusações de homicídio triplamente qualificado consumado e da tentativa de homicídio duplamente qualificado. O advogado da família do pastor Anderson do Carmo, Ângelo Máximo, disse que entrou com recurso contra a absolvição: "Entre com recurso para anular a sentença em relação ao Carlos e trazê-lo a novo julgamento perante o Tribunal de Júri de Niterói. Com relação aos demais réus, a assistência de acusação está satisfeita".

André Luiz de Oliveira também seria

julgado hoje, mas, por motivos de saúde do advogado, o seu júri será remarcado.

O julgamento começou na manhã de terça-feira e terminou nessa quarta. Foram ouvidas 12 testemunhas, nove de acusação e três de defesa. Outras quatro testemunhas foram dispensadas. Depois, os quatro réus foram interrogados e, em seguida, acusação e defesa fizeram suas sustentações.

Em razão do número de acusados no processo, a juíza Nearis dos Santos de Carvalho Arce optou por dividir o julgamento em duas sessões. A segunda sessão do júri ocorrerá no dia 9 de maio, quando serão julgadas Flordelis, sua filha biológica Simone dos Santos Rodrigues; a neta, Rayane dos

Santos Oliveira; e a filha afetiva Marzy Teixeira da Silva.

Adriano dos Santos Rodrigues, o ex-PM Marcos Siqueira da Costa e sua esposa Andrea Santos Maia foram condenados por uso de documento falso e associação criminosa armada. Eles foram condenados pelo envolvimento na produção de uma carta em que Lucas Cezar dos Santos de Souza, filho adotivo de Flordelis, assumiria a culpa pelo assassinato do pastor.

O advogado do ex-PM e sua esposa, George de Farias, disse que a defesa está satisfeita quanto à sentença da Andrea porque não havia materialidade que pudesse ligá-la à questão da carta nem à ex-deputada Flordelis.

ABRIL VERDE

SUA SEGURANÇA É NOSSA PRIORIDADE!

O que é Abril Verde?
O Movimento Abril Verde engloba ações de conscientização relacionadas à segurança e à saúde do trabalhador. Ela parte do pressuposto de que se pode fazer mais por um trabalho saudável e sem acidentes por meio de informações qualificadas. Fazendo Assim Fortalecer a comunicação e a cultura de prevenção de acidentes no ambiente de trabalho.

Mas, por que em Abril?
A Organização Internacional do Trabalho (OIT), em 2003, instituiu o dia 28 de Abril como o Dia Mundial de Segurança e Saúde no Trabalho, em memórias às vítimas de um acidente ocorrido em uma mina em Virginia, nos Estados Unidos, em 1969.
No Brasil, a data foi decretada como o Dia Nacional em Memória das Vítimas de Acidentes e Doenças do Trabalho, pela Lei Nº 11.121n no ano de 2005.



Agora Prinex é do seu jeito!





Na hora que você escolhe e com o cuidado que sua encomenda precisa: Prinex do seu jeito!

INFORMAÇÕES:
(46) 3025-3940 / (46) 9 9116-8591

PRINEX
do seu jeito!
Princesa dos Campos

WWW.SIMEPAR.BR

PATO BRANCO

MÁX. 22°
MIN. 12°



F. BELTRÃO 22°/12°

CURITIBA 18°/13°

CASCADEL 23°/13°

LONDRINA 29°/17°

PROBABILIDADE DE CHUVA 0% | 0mm

LUA

ESTAÇÃO

TELEFONES ÚTEIS

CRESCENTE

OUTONO

POLÍCIA 190
BOMBEIROS 193
SAMU 192

PALAVRAS CRUZADAS DIRETAS

www.coquetel.com.br

© Revistas COQUETEL

Renovação dos dados dos clientes	Integrantes da máfia (fem.)	Local da prática de vôlei	Moradas indígenas Pasta para canapé	Dia da Malhação de Judas	Rever acordo financeiro
Tornar independente					
Cadete (abrev.)		Povo do deserto A fronteira sul do Brasil			
			Bronzeado, em inglês Veste indiana		
			Deslizar na onda Vontade de beber		
Sentir profunda aversão Para o		Fruto usado na fabricação do vinho		Classe (?): elite econômica	
Afirmado com certeza			Cozinha o bolo no forno	O camisa dez do Tetrá (fut.)	
Proibição imposta por uma sociedade		Vogais de "casa" Teste escolar (pl.)	Roupão (bras.)	Tabuleiro	
Risos (na internet)	Arma de fogo portátil	Prendo com nó			
Cada porção do oceano Célebre; notável		Conhecer Animal que puxa trenós			
					Tinta para pintar sepulturas
(?) espacial: foguete			Sufixo de "formol" Césio (símbolo)	Ulysses Cruz, diretor Consoantes de "foto"	
Prende; encarcera Esponjosas					
					(?) qual: exatamente o mesmo

BANCO 3/lan. 4/sari. 9/trançãtia. 10/assegurado.

35

PASSATEMPOS DIVERSOS!

Já disponível nas bancas!

COQUETEL

revistascoquetel

Solução

T	V	L	S	V	S	O	R	O	P
V	I	J	V	C	N	V	H	I	
C	N	T	O	E	L	V	N		
T	E	L	V	H	O	W	E	M	
H	E	B	V	S	H	V	W		
V	T	O	T	S	I	P	V		
I	V	H	V	V	S	H			
C	E	I	N	B	V	L			
O	D	V	H	N	E	S	S	V	
E	O	V	A	N	O	V			
E	O	E	S	H	V	I	O		
N	V	L	S	N	F	V	R		
E	B	V	H	V	D	V	C		
H	V	P	I	C	N	V	E		
S		O	D	N	H				

RADICCI

iotti



NOVELAS

Além da Ilusão

Violeta decide se afastar de Eugênio. Após saltar de paraquedas, Lorenzo se esconde em dos inimigos em uma mata. Joaquim conhece Shirley, que lhe conta sobre Rafael. Matias briga com Violeta e Heloísa ajuda a irmã. Joaquim tenta conquistar Margô e Iolanda. Violeta procura Eugênio e os dois se amam. Davi apresenta Romana a Isadora. Romana se surpreende com a semelhança entre Isadora e Elisa. Iolanda revela a Joaquim que Rafael não assumiu seu compromisso com ela. Mariana chantageia Santa.

Quanto Mais Vida, Melhor!

Paula/Neném convida Rose para ir a um coquetel, e Carmem fica enciumada. Neném/Paula foge do treino com a ajuda de Guilherme/Flávia. Cora descobre que a padaria está no nome de Flávia/Guilherme e tem uma ideia para se vingar de Pink. Teca descobre o local da despedida de solteiro e avisa a Celina. Paula/Neném se encanta ao ver Rose com as crianças na clínica. Tigrão flagra Tina e Gabriel se beijando. Edson volta a morar na casa de Nedda, e Osvaldo fica furioso. Teca se insinua para Guilherme/Flávia no Bar do Karaokê. Um homem bate no carro de Rose, e Paula/Neném a defende.

Pantanal

Irma tenta se explicar para Joventino e incentiva o rapaz a escrever para o pai. Tibério e Tadeu desconfiam da história de Lúcio. Madeleine descobre que Joventino escreveu para o pai. Juma ouve uma onça perto da casa e acredita ser sua mãe. Lúcio aparece na casa de Juma e Muda manda ele ir embora. Madeleine confronta Joventino. Guta chega à casa de Tenório e tem um embate com Alcides. Tibério questiona Lúcio, que fica intimidado. O jagunço ameaça Muda para matar Juma. Guta enfrenta Tenório. Juma sofre com a perda da mãe e Muda a consola. Ari leva a carta de Joventino para José Leônico.

HORÓSCOPO

ÁRIES 21/03 A 20/04

Melhora total em todos os assuntos profissionais, sociais e financeiros se farão sentir neste dia. Terá uma noite feliz, aos passeios e para se unir com amigos e entes queridos. Poderá encontrar a pessoa que irá amar.

TOURO 21/04 A 20/05

Propícia influência para cultivar os dons de seu intelecto, seu espírito filosófico e otimista. Fará ótimas relações sociais e propícias amizades. Evite o egoísmo e se coloque em um ponto de vista mais aberto para ser melhor compreendido.

GÊMEOS 21/05 A 20/06

A lua e a posição de mercúrio favorecerão a vida amorosa, as atividades criativas e as artes. Sentimentos fortes e sintonia afetiva com a pessoa amada permitirão um perfeito entendimento, com a possibilidade de surgirem novos planos para o futuro.

CÂNCER 21/06 A 20/07

Momento em que terá muito sucesso ao tratar com autoridades civis e na solução de seus problemas profissionais, financeiros e pessoais. Fará poucas amizades, mas será bem sucedido. Êxito religioso.

LEÃO 22/07 A 22/08

Excelentes influências para desenvolver suas atividades de modo geral. Aproveite, pois está é a melhor fase para progredir profissional, social e materialmente. Êxito romântico e sentimental. Bom para jogar na loteria.

VIRGEM 23/08 A 22/09

Muita harmonia familiar, conjugal e na vida sentimental e amorosa está prevista para você neste dia. Muito favorável também, aos negócios, as especulações e as novas empresas. Contatos pessoais bem sucedidos.

LIBRA 23/09 A 22/10

Sua probabilidade de êxito material será aumentada hoje. Por outro lado, deverá prosperar no campo profissional e social, e poderá conseguir o que pretende na vida artística. Bom para passeios, diversão e saúde.

ESCORPIÃO 23/10 A 21/11

Todos os esforços que têm empreendimento no sentido de se elevar e prosperar profissionalmente e socialmente se farão sentir com maior força neste dia. Analise e verá quanto progrediu e prosperou.

SAGITÁRIO 22/11 A 21/12

Aproveite a influência astral deste dia para conhecer o maior número possível de pessoas. Prepare-se para enfrentar uma crise de ciúmes da pessoa amada. Este será o período de você repensar suas atitudes e de decidir o que realmente deseja em relação aos envolvimento.

CAPRICÓRNIO 22/12 A 20/01

Este é um bom período do ano para você começar ou levar avanços negócios e empreendimentos monetários. Os presságios para esta fase são mais promissores para empréstimos, realização de negócios lucrativos, compra e venda, de objetos e imóveis.

AQUÁRIO 21/01 A 19/02

Pessoas conhecidas estão pensando a colaborar com seus projetos e aprimorar suas ideias originais. Receberá informações úteis e promissoras. Dia feliz para a vida amorosa. Extrema dificuldade no seu relacionamento com as coisas do cotidiano.

PEIXES 20/02 A 20/03

Procure agir de forma dinâmica e com mais tato, sem impor sua autoridade. Você tem gênio forte e nem sempre os outros aceitam. A pessoa amada está merecendo maior atenção da sua parte. No trabalho, aja com mais vontade. Aguarde notícias e benefícios.

CONHEÇA CANCÚN
com quem tem **EXPERTISE** no turismo receptivo para **BRASILEIROS!**

PAQUOTES - PASSEIOS - ACESSORIA - CASAMENTOS
ROTEIROS PERSONALIZADOS - ATENDIMENTO 24H
TURISMO RECEPTIVO PARA BRASILEIROS

Tio Nenê Tours
A sua casa em Cancún!

FOTO DO DIA

VILSON BONETTI



Registro após a chuva, que caiu na manhã de quarta-feira (13), em Pato Branco, presente nas gotas que repousaram na planta.

DIRCEU ANTONIO RUARO

Celebrando a Páscoa com a pandemia indo embora

Amigos leitores, passamos a Páscoa de 2020 como um sobressalto. De repente, não conseguimos nos reunir, ver nossos entes queridos, comemorar a vida. Sim, comemorar a vida porque era a morte que nos rondava.

Em 2021 a Páscoa ainda em plena pandemia provocava reflexões profundas em cada um de nós, mesmo que não parássemos para pensar, a realidade se impunha fria e terrível.

Quantos amigos, parentes, familiares enfim não estavam mais entre nós para celebrar a Páscoa.

Vivemos a Páscoa de 2020 e 2021 com momentos de muitas incertezas, angústias, provações.

É interessante observar que, o tempo de Páscoa, para a cristandade, é um tempo de renovação, de comemoração da vitória da vida sobre a morte. É um tempo para renovar as esperanças em dias melhores.

Atravessamos o pior tempo e chegamos agora a um novo tempo. A Páscoa de 2022 não será igual à Páscoa de outros tempos, mesmo de antes da pandemia.

Imagino que a simbologia da Páscoa, nesse ano, ganhe novo sentido, quem sabe uma renovação. Para nós, cristãos, a Páscoa tem uma simbologia desde a sua origem, desde a libertação da escravidão do povo hebreu do Egito à conquista da Terra

Prometida. Desde o nascimento, a condenação e morte à ressurreição do Salvador Jesus Cristo. A Páscoa sempre renova a esperança nas pessoas, na humanidade e serve de alento. Renova a expectativa de dias melhores.

Penso que, nesse ano de 2022, a esperança, a renovação da vida, a vitória sobre a morte, tem um novo sentido, um novo alento, uma nova esperança.

As famílias, especialmente aquelas cujos parentes mais afastados ainda não conseguiram se reencontrar terão, agora, uma oportunidade ímpar de reencontro.

Certamente a celebração da vida em família ganhará novo e profundo significado, a reflexão, as mudanças, as transformações internas que sofrermos darão novo significado ao nosso "renascimento", a nossa renovação e aos nossos sentimentos.

Mais do que nunca o sentido do "renascimento" estará fluindo à flor da pele de cada um de nós e, certamente o sentido da "ressurreição" trará para todos uma nova visão de vida e de relacionamentos familiares.

Sinto que, mais do que nunca, a Páscoa de 2022 tem uma simbologia diferente sobre o triunfo da vida sobre a morte, do amor sobre o ódio, da justiça sobre a injustiça.

A Páscoa de 2022 provoca a oportunidade de refletirmos sobre o verdadeiro significado da vida, sobre a importância da

família, dos relacionamentos fraternos e amorosos em família.

Se quisermos, no contexto de retorno, de retomada que estamos vivendo, repleto de perdas, desafios, angústias e dúvidas pelas quais passamos, a comemoração da Páscoa pode nos oportunizar olharmos para o horizonte coma mias fé e esperança.

Penso que a experiência que vivemos na pandemia tenha nos ensinado a valorizar as pessoas que são importantes para nós, nossos pais, nossos filhos, netos, tios, tias, primos, amigos, ou seja, nossas famílias. Aprendemos, com o distanciamento forçado, o quanto é preciso valorizar cada momento ao lado das pessoas que são importantes para nós. A experiência nos mostrou que a vida não faz pausas.

Ainda estamos em processo de retomada. Nessa semana, em especial, é um tempo de acolhimento, de empatia. De colocar-se no lugar do outro. Por isso, mesmo que de certa forma cansados da pandemia, precisamos aprender a ouvir o outro.

Muitos de nós nos reencontraremos pela primeira vez, depois da amarga experiência do isolamento. E, quantos e quantos "amigos conhecidos", quererão falar, contar o que passaram.

É o tempo da escuta, da empatia, da redescoberta do valor da vida. É o momento de estar disposto a escutar e acolher outras

pessoas de forma sincera.

Nessa pausa que fazemos nesses três dias que antecedem a comemoração da vitória da vida sobre a morte, nesse tríduo pascal, precisamos ter a consciência que o tempo é de celebrar o amor e o triunfo de Jesus Cristo, mas é também momento de refletir, de renovar e mudar para melhor, de se "reinventar" como pessoa e de "reinventar" e valorizar os relacionamentos pessoais, especialmente os familiares, amando e respeitando a todos, como nos ensinou Aquele que venceu a morte, pense nisso, enquanto lhe desejo boa semana.

Doutor em Educação pela UNICAMP, Psicopedagogo Clínico-Institucional e Pró-Reitor Acadêmico UNIMATER



DIÁRIO DO SUDOESTE

GRUPO DIÁRIO

Propriedade de Editora Juriti Ltda.
CNPJ 80.192.081/0001-08 - Fundada em 19/03/1986

Administração, Redação e Oficinas
Rua Caramuru, 1267 - CEP 85.501-356 - Pato Branco - PR

PABX (46) 3220-2066
www.grupodiario.com.br

Jornalismo: 46 99114-4400 Social: 46 99110-7053 Circulação: 46 99102-4147

www.diariosudoeste.com.br

ASSINATURAS	Semestral	Anual	Trimestral	Online
À vista	R\$ 215,00	R\$ 396,00	R\$ 746,00	R\$ 178,80 (Anual)
Parcelas 3x (30/60/90 dias)	R\$ 85,00	R\$ 140,00	R\$ 265,00	R\$ 89,40 (Semestral)

Nota: Artigos publicados e identificados não traduzem, necessariamente, a opinião deste jornal e são de inteira responsabilidade de seus autores.

EXPEDIENTE

Presidente: Delise Guarienti Almeida
Diretor Geral: André Guarienti Almeida
Gerente Geral: Edegar L. Del Sent
Gerente Comercial: Marlene Raiher Charavara
Editora-chefe: Marcilei Rossi
Editora de Suplementos: Mariana Salles

Geral: diario@diariosudoeste.com.br
Redação: redacao@diariosudoeste.com.br
Publicações legais: editais@diariosudoeste.com.br
Classificados: classificados@diariosudoeste.com.br
Comercial: comercial@diariosudoeste.com.br
Circulação: circulacao@diariosudoeste.com.br

PLANTÃO

PRF inicia Operação Semana Santa no Paraná

Ferido em acidente

Um acidente terça-feira à noite na travessa Santo Pinto Pedroso, em Dois Vizinhos, deixou uma pessoa gravemente ferida.

A colisão foi entre uma moto Yamaha e uma camionete Montana. O motociclista, de 41 anos, sofreu ferimentos considerados graves. Ele foi socorrido pelo Corpo de Bombeiros e encaminhado para receber cuidados médicos.

Furto qualificado

Ladrões arrombaram um estabelecimento comercial, terça-feira, na rua Santa Catarina, bairro Vila Nova, em Coronel Vivida. A proprietária acionou a Polícia Militar e relatou que foi quebrado o vidro da janela frontal do estabelecimento, por onde os ladrões entraram e subtraíram R\$ 150,00.

A ação foi toda filmada pelas câmeras de monitoramento do estabelecimento, mas os ladrões não foram localizados.

Furto de ovinos

Um morador da comunidade de Alto Santa Rosa, em Saudade do Iguçu, foi terça-feira até o Destacamento da Polícia Militar para registrar uma ocorrência de furto de duas ovelhas, sendo uma fêmea e um macho.

Ele percebeu o furto quando foi tratar os animais e encontrou uma blusa deixada pelos autores do furto.

O homem foi orientado com relação aos demais procedimentos cabíveis sobre o fato.

Cultivo de maconha

A Polícia Civil do Paraná (PCPR) prendeu em flagrante um homem, de 32 anos, por cultivar maconha. A prisão foi realizada nesta semana, em Pinhais, Região Metropolitana de Curitiba.

Na abordagem, a PCPR encontrou cinco pés de maconha, todos cultivados no terreno da residência, e algumas murrugas de maconha, de aproximadamente 1,5 quilo, que estavam sendo preparadas para serem secadas e depois consumidas.

A Polícia Rodoviária Federal (PRF) iniciou à zero hora desta quinta-feira (14), a Operação Semana Santa 2022 com foco na promoção da segurança viária nas rodovias federais em todo o país. Durante os feriados, historicamente há um aumento relevante do fluxo de veículos e de ônibus de passageiros nas rodovias federais, o que contribui para o aumento da violência no trânsito.

As ações seguem até a meia-noite de domingo (17), visando a livre circulação, a prevenção de acidentes e a promoção da segurança viária. Os esforços são intensificados em locais e horários de maior incidência de acidentes graves e de ocorrência de crimes, de acordo com as estatísticas do órgão.

A operação contempla o somatório das ações operacionais e de combate à criminalidade junto às atividades de educação para o trânsito, objetivando a prevenção e redução da gravidade dos acidentes, bem como aumento a percepção de segurança nas rodovias federais.

Alguns temas que receberão destaque: ultrapassagem indevida, embriaguez ao volante, utilização do cinto de segurança, utilização dos dispositivos de retenção, uso do capacete, excesso de velocidade, uso do celular ao dirigir, entre outros. Essas são as condutas que, historicamente, provocam o maior número de fatalidades nas rodovias.

Neste ano, não haverá restrição de tráfego para veículos ou combinações de veículos excedentes em peso

ou dimensões, nas rodovias federais que cortam o Estado.

Chuvas

A PRF orienta que nesse período chuvoso o motorista tenha cuidados especiais, os acidentes que ocorrem sob chuva, geralmente são provocados pela diminuição da visibilidade, falta de atenção e velocidade incompatível.

Nos locais com possíveis interdições devido às chuvas, o motorista pode acompanhar as notícias atualizadas pelo twitter da PRF no Paraná.

Orientação: os motoristas devem transitar com velocidade moderada, sempre a direita da via, acender os faróis (baixo), manter distância segura do outro veículo que segue à sua frente, evitar manobras e freadas bruscas. Procurar um lugar considerado seguro fora da pista que não seja debaixo de árvore ou de fiação elétrica.

Se beber, não dirija

O álcool produz efeitos no organismo que afetam a coordenação motora e os sentidos e mesmo em pequenas doses diminui os reflexos, aumentando o tempo de resposta em caso de imprevistos. Por isso, dirigir alcoolizado é perigoso e a tolerância é zero. Não arrisque a sua vida, nem a do próximo. A PRF faz um apelo às famílias: não permitam que maridos, filhos, amigos ou qualquer pessoa próxima dirija depois de beber.

Acidentes

Em caso de acidente: se não



DIVULGAÇÃO PRF

As ações da PRF prosseguem até a meia-noite de domingo

houver feridos, retire os veículos da pista imediatamente. Você pode registrar a ocorrência pela internet, através do link: <https://declarante.pr.gov.br/declarante/>

Havendo feridos, sinalize e informe a PRF. Emergência em rodovias federais, ligue 191. (Agência PRF)

Rodovias estaduais

O Batalhão da Polícia Rodoviária (BPRV) também inicia nesta quinta-feira, às 8h, a Operação Páscoa, nas rodovias estaduais do Paraná. A fiscalização prosseguirá até às 23h59 de domingo.

Nas rodovias do Sudoeste, a operação será desenvolvida por policiais da 6ª Companhia do BPRV, com sede em Pato Branco. A fiscalização será em pontos estratégicos das ro-

dovias, onde ocorre o maior índice de acidentes.

A subcomandante da 6ª Companhia do BPRV, tenente Ana Gabriela Teles de Almeida, informou que as ações serão voltadas principalmente no combate ao excesso de velocidade e embriaguez ao volante, com a utilização de radares e etilômetros. Haverá também fiscalização sobre o uso do cinto de segurança, cadeirinhas e documentação de veículos e condutores.

A tenente Ana Gabriela orienta os motoristas para que, em caso de tempo chuvoso, reduzam a velocidade e ultrapassem somente com segurança. Além disso, devem utilizar a luz baixa do veículo acesa para facilitar a visualização dos condutores que trafegam no sentido contrário da rodovia.

PM prende traficantes na Operação Contatos II

A Polícia Militar deflagrou na madrugada de quarta-feira (13) a Operação Contatos II, através de requerimento do Ministério Público autorizado pelo Poder Judiciário da Comarca de Realeza. O principal objetivo da ação policial foi o combate ao tráfico de drogas em Realeza e Santa Izabel D'Oeste.

As diligências necessárias para instaurar o procedimento pelo MP foram realizadas pela Polícia Militar, através da Agência de Inteligência do 21º BPM, de Francisco Beltrão, que iniciaram em outubro de 2021. Segundo a Polícia Militar, durante a operação foram realizadas diversas apreensões de drogas, armas e mu-

nições, além da prisão de várias pessoas envolvidas com tráfico de drogas.

Os policiais também identificaram diversos suspeitos, associados às facções do crime organizado, que planejavam cobranças, castigos e até a execução de testemunhas ou outros envolvidos com o tráfico. Conforme a PM, recentemente, em Ampére, um corpo foi encontrado na zona rural, havendo indícios da participação de alguns dos investigados pela força tarefa. (AB)

As buscas foram realizadas em Realeza e Santa Izabel D'Oeste



DIVULGAÇÃO

Foragido da Justiça é preso após praticar assalto

A Polícia Militar foi informada, terça-feira (12), sobre um assalto em residência no loteamento Marchiori, em Francisco Beltrão. A moradora relatou aos policiais que seu marido havia saído para trabalhar e ela percebeu um homem abrindo a porta da sala. Ao ver a mulher ele pediu o João está aí? E ela respondeu que não tinha nenhum João, quando o masculino fez menção de estar armado e anunciou o assalto.

A vítima disse que ficou muito

assustada por estar somente com a sua filha na casa. O bandido pegou R\$ 300,00, dois celulares e um relógio de pulso, sendo que insistia para a mulher entregar as joias, mas acabou fugindo do local. Ela repassou as características do assaltante para a equipe policial.

O marido da vítima chegou no local e passou a rastrear o celular de sua filha, que o bandido tomou no assalto, repassando informações aos policiais. Com isso, o suspeito foi lo-

calizado no bairro Pinheirinho, mas tentou fugir quando pulou um barranco de dez metros de altura, correu por lotes baldios e escondeu em meio a uma plantação de mandioca, onde foi localizado pelos policiais.

Segundo a Polícia Militar, o homem estava com os dois celulares e o relógio no bolso da calça. Já o dinheiro roubado alegou ter repassado para outro masculino, que não foi localizado. Ele também estava com uma caixinha de som e uma lanter-

na, que não foram reconhecidas pela vítima.

O suspeito repassou um nome, que os policiais fizeram consulta no sistema e constava como preso em Lages (SC). Em seguida, foi descoberto o nome verdadeiro do bandido, que era foragido da Penitenciária Estadual de Francisco Beltrão e tinha três mandados de prisão em seu desfavor. Ele foi entregue na Delegacia da Polícia Civil para as providências cabíveis ao fato. (AB)

Pato Futsal vence e sobe na tabela do Estadual



MAURICIO MOREIRA

Cabreúva abriu o caminho para a vitória do time pato-branquense

Adenir Brocco

ade@diariosudoeste.com.br

A equipe do Pato Futsal disputou quarta-feira à noite, no Ginásio Dolivar Lavarada, o clássico regional contra AAEMA/Mariópolis pelo Campeonato Paranaense da Série Ouro. O time comandado por Sérgio Lacerda venceu por 3 a 1 e subiu para 13 pontos, assumindo o 3º lugar no Estadual. O líder é o Cascavel, com 18 pontos.

Mesmo sem contar com o pivô Sinoê, contundido, o Pato Futsal entrou em qua-

dra disposto a reencontrar o caminho da vitória dentro de casa. A equipe chegou com Beißola e Rangel, que pararam no goleiro Henrique. O Mariópolis tentava surpreender nos contra-ataques e também adiantava o goleiro Henrique para ficar com a posse de bola. O time pato-branquense teve mais duas chances com Beißola e Gregory, mas Henrique defendeu. A equipe da AAEMA chegou em chute cruzado de Poeta, mas a bola foi para fora. O Pato Futsal pressionou e Gregory obrigou Hen-

rique a praticar uma excelente defesa. O Mariópolis teve uma oportunidade em jogada de Poeta, que passou pelo adversário e finalizou para fora.

No segundo tempo, Gregory fez boa jogada e passou para Cabreúva, que abriu o placar. A equipe da AAEMA foi para o ataque e Ceará obrigou Dudu a praticar uma excelente defesa. Escanteio para o Pato. Cabreúva cobrou e Luciano bateu de primeira, mas a bola foi para fora. O Pato roubou a bola e Rangel fez 2 a 0. A

equipe de Mariópolis foi em busca do prejuízo. Poeta finalizou e Dudu defendeu. Depois Humberto bateu de longe e a bola foi para fora. O Pato roubou mais uma bola e Dedezinho bateu forte para ampliar o placar, 3 a 0. A equipe da AAEMA colocou Ceará como goleiro-linha e diminuiu com Humberto, 3 a 1. O Pato chegou com Cabreúva, que finalizou para a defesa de Henrique. O Mariópolis seguiu com goleiro-linha, mas o Pato se defendeu bem e garantiu a vitória.

Secretaria de Esporte realiza mais de 20 mil atendimentos esportivos

Assessoria

Levar diversas atividades para toda população é o principal objeto dos trabalhos desenvolvidos pela equipe da Secretaria de Esporte e Lazer de Pato Branco. Sejam atividades ligadas ao esporte competitivo ou à promoção de saúde, recreação e lazer, a integração com a sociedade mostra-se na prática eficiente.

Resultado disso, são os 21,3 mil atendimentos esportivos realizados pela equipe somente no mês de março em diversos locais do município, como por exemplo práticas de diversos esportes dentre elas basquetebol e futebol de campo.

Desse total, mais de 7,4 mil foram em acompanhamentos no Largo da Liberdade, em atividades como atletismo, dança de salão, ginástica, ginástica rítmica, kickboxing, lutas, pila-tes, ritmos, tênis de mesa, treinamento funcional, treinamento funcional kids, xadrez e yoga.

“Esses números são reflexos de todo trabalho executado com competência pelos nossos profissionais, que são qualificados e se dedicam para oferecer bons serviços para a nossa população”, enaltece o secretário de Esporte e Lazer, Alexandre Zoche.

“O que faz de Pato Branco um grande polo esporti-

vo”, complementa.

Projetos

Constantemente, além de competições, a equipe realiza projetos para os mais variados públicos.

Em março, iniciaram os projetos Trilha na Natureza, que são atividades físicas de forma orientada em meio à natureza no interior do mu-

nicipio e a Equipe e Projeto Social de Jiu-Jitsu, atividade de lutas voltada para as crianças e jovens, que ocorre no Largo da Liberdade.

Para o mês de abril, há a previsão de iniciar mais alguns projetos sociais, em parcerias com entidades, como as aulas de Ballet no Largo da Liberdade, para pessoas de todas as idades.

José Hugo no Coritiba

A diretoria do Coritiba anunciou quarta-feira a contratação de José Hugo, que estava no Azuriz. O atacante foi um dos destaques do representante de Pato Branco neste início de temporada, tanto no Campeonato Paranaense quanto na Copa do Brasil.

José Hugo foi contratado pelo Coxa por empréstimo até o final de 2022. Ele realizou exames médicos e treinou com o elenco na manhã de quarta-feira. O atacante, de 22 anos, foi revelado pelo Farroupilha (RS) e teve passagens por Botafogo (PB), São Gabriel (RS), Nova Mutum (MT) e Azuriz.

O Coritiba já havia anunciado nesta semana outros reforços para a temporada, entre eles, o atacante argentino Adrián Martínez. O atleta de 29 anos disputou 22 partidas e fez um gol na temporada 2021 atuando por Libertad e Cerro Porteño, ambos do Paraguai. Ele está à disposição da comissão técnica para a disputa do Campeonato Brasileiro e da Copa do Brasil. (Assessoria)

Trabalho duro da Ferrari está rendendo frutos

Anos de trabalho duro estão rendendo frutos para a Ferrari com um excelente início de temporada na Fórmula 1, disse o presidente da empresa, John Elkann, na quarta-feira (13). O piloto da Ferrari Charles Leclerc, de Mônaco, venceu duas das três primeiras corridas, terminando em segundo na outra, e tem uma vantagem de 34 pontos na liderança do campeonato.

A Ferrari, que conquistou o título pela última vez em 2008 e não conseguiu vencer uma corrida sequer em 2020 e 2021, também lidera a classificação dos construtores por 39 pontos à frente da atual campeã Mercedes. “Dissemos há dois anos que precisávamos trabalhar duro para voltar a ser competitivos e o campeonato de 2022 teve um começo verdadeiramente eletrizante”, disse Elkann na reunião anual de acionistas da Ferrari.

A Ferrari ficou em sexto lugar geral na temporada 2020, sua classificação mais baixa desde 1980, mas subiu para o terceiro no ano passado sob o comando de Mattia Binotto, e seu novo carro parece rápido e confiável.

“Como todos os nossos tifosi [fãs] ao redor do mundo, estou muito feliz por estarmos competindo no mais alto nível”, disse Elkann. “Dito isso, sabemos que a temporada está apenas começando e na Fórmula 1 você está sempre cercado por competidores ferozes. Precisamos trabalhar incansavelmente como equipe para otimizar todos os aspectos de nosso desempenho”. “Esse é o espírito e a abordagem que espero ver em Ímola e à medida que a temporada avança”, completou.

A próxima corrida, a quarta de 23, é na casa da Ferrari no circuito italiano que leva o nome do fundador da empresa Enzo e seu filho Dino. (Agência Brasil)

Fábio Carille é o novo técnico do Furacão

Fábio Carille é o novo treinador da equipe principal do Athletico Paranaense. Com muito conhecimento e experiência na bagagem, ele chegou na quarta-feira (13) ao CAT Caju, pronto para assumir o comando do Furacão.

“O sentimento por estar aqui é o melhor possível. Estou muito feliz por esta oportunidade e esperançoso em fazer um grande trabalho. Tem tudo para ser um casamento perfeito, com a dedicação e o trabalho de todos. Nos últimos anos, o Athletico vem chegando, com a Copa do Brasil, Sul-Americana... Títulos importantes. Quero fazer parte dessa história, com bastante trabalho, organização e entendimento não só dos jogadores, mas de todo o staff”, afirmou Carille.

Junto com o treinador, também passam a integrar a comissão técnica do Furacão os auxiliares Leandro da Silva e Denis Faria Luup. “A gente sabe que não tem muito tempo para trabalhar. Então, estes dias são importantíssimos para entender, no contato com o Bruno Lazaroni e com o Maurício Souza, as características, as funções, para que a gente acelere o processo de fazer uma equipe organizada e competitiva”, destacou o novo treinador. “Em cinco anos como técnico, joguei com cinco formações diferentes. O mais importante é a organização, junto com a qualidade do jogador, da qual a gente não pode abrir mão nunca”, completou.

O Furacão joga nesta quinta-feira pela segunda rodada da Libertadores. O confronto é contra o The Strongest, às 19h, no Joaquim Américo. (Assessoria)

Faça algo
POR VOCÊ
mesmo

Realize seu sonho e volte a sorrir!

OdontoTop
HOSPITAL DO DENTE

Rua Caramuru, 180, Centro, Pato Branco/PR

46 99127-7074 46 3235-0180

Odontotop Pato Branco | CRO/PR 4310 | RT: Alberto Segundo Zen | CRO/PR 29.038

PÁSCOA DE VERDADE
É NO PATÃO!



A maior
PÁSCOA
da região



Patão
SUPERMERCADO



Com parcela mínima
no valor de R\$50,00.

Comunicamos que

SEXTA-FEIRA SANTA (15/04)
e **DOMINGO DE PÁSCOA (17/04)**
NÃO HAVERÁ ATENDIMENTO



Saúde

DIÁRIO DO SUDOESTE
QUINTA-FEIRA
14 | ABR | 2022
Encarte especial
Edição 990



É Páscoa!

E chocolate pode ser um aliado para a saúde, basta comer o tipo e quantidade corretos

SAIBA MAIS

Implante é solução para quem tem deficit hormonal ou deseja evitar gravidez

EM ALERTA

SBP emite alerta sobre i-doser, que pode causar riscos auditivos

MATERNIDADE

OMS reconhece puerpério em novas diretrizes para o pós-parto

| PET

Seu pet está ansioso?

Aprenda a identificar os sinais e garanta bem-estar emocional ao seu animal de estimação



Quando se trata de saúde pet, temos a tendência de sempre pensar no bem-estar físico dos animais, mas o quesito emocional também é de grande importância para eles. Assim como os humanos, gatos e cães podem apresentar sinais de ansiedade.

Normalmente, o sentimento estará ligado com alguma forma de frustração do animal. Por exemplo, quando ele não puder realizar atividades comuns de sua espécie, como um gato sendo impedido de escalar ou cães sendo privados de cavar.

Para entender um pouco mais a fundo os riscos, os sintomas e as formas de prevenção da ansiedade nos pets, a médica veterinária Natália Lopes trouxe alguns pontos de atenção aos tutores.

COMO A ANSIEDADE PODE SER UM PROBLEMA PARA SEU PET?

Uma vez que o pet não está com sua saúde emocional estabilizada, alguns problemas físicos podem se manifestar, como inquietações muito frequentes e, em alguns casos mais agravados, os animais podem desenvolver um excesso de lambedura e até começar a arrancar a própria pelagem. Segundo Natália, “esses comportamentos não são difíceis de identificar, e uma vez percebidos a recomendação é a ida ao médico veterinário para uma avaliação aprofundada”.

ANSIEDADE DE SEPARAÇÃO

Com a pandemia e o aumento considerável de presença em home office, os pets se adaptaram com uma rotina muito próxima de seus tutores, que passaram a ficar mais tempo em casa. Contudo, a normalização gradual das rotinas de trabalho nos escritórios é uma realidade, e a separação de tutores e pets pode desencadear altos índices de estresse nos animais. “É importante preparar seu animal de estimação para essa separação de forma gradual,

manter um pouco da normalidade que foi estabelecida na pandemia, com alguns costumes e brincadeiras, são importantes para uma adaptação saudável.”

COMO PREVENIR QUE ESSA ANSIEDADE SE MANIFESTE

É muito importante que o tutor conheça bem as necessidades do seu animal e respeite tais instintos, principalmente quando falamos das questões relacionadas às oportunidades do pet manifestar sua natureza. Além disso, os animais se adaptam muito a rotinas, o que torna esta organização um facilitador do convívio.

Natália também traz alguns hábitos para manter seu pet mais saudável emocionalmente:

- Tempo de qualidade com seu pet é o maior fator para que ele tenha uma vida emocional saudável;
- Atitudes antes vistas como mau comportamento, hoje podem ser indicadoras de outras questões. Os tutores devem estar atentos a sinais de falta ou excesso de apetite, sono excessivo e agitação excessiva, além de eliminação em locais inadequados, que são pontos de atenção para a saúde e bem-estar de gatos e cães;
- Antes de alguma viagem ou separação, é recomendado aos tutores que garantam formas de entretenimento para o pet, assim como viabilizar um responsável para cuidar do animal em sua ausência;
- Evite “dar muita atenção” ao momento de saída de casa, assim como ao seu retorno, para que estas movimentações não sejam relacionadas com sentimento de perda ou celebração e provoque mais ansiedade no seu animal.

*Assessoria

EXPEDIENTE

Material integrante do Jornal Diário do Sudoeste. Não pode ser vendido separadamente.

Propriedade da Editora Juriti Ltda.
CNPJ 80.192.081/0001-08
Presidente: Delise Guarienti Almeida
Direção geral: André Guarienti Almeida
Editora de suplementos: Mariana Salles
Diagramação: Wagner Mello

www.diariosudoeste.com.br
saude@diariosudoeste.com.br
PABX: (46) 3220-2066 - Rua Caramuru, 1267
Cx. Postal 288 • Pato Branco/PR - CEP 85.501-356

| SAÚDE DA MENTE

Casos de depressão e ansiedade são as maiores queixas nos consultórios



Com rotinas cada vez mais cheias e apressadas, muitas vezes acabamos não reservando o tempo necessário para cuidar da saúde do nosso corpo e mente. Após dois anos de pandemia, a saúde mental ganhou destaque e tem se tornado prioridade. De acordo com dados colhidos pela Universidade de São Paulo (USP), o Brasil lidera uma lista de 11 países com mais casos de depressão e ansiedade durante a pandemia.

Ainda na pesquisa, o Brasil é o país que apresenta mais casos de ansiedade (63%) e depressão (59%); em segundo lugar ficou a Irlanda, com 61% das pessoas com ansiedade e 57% com depressão, e em terceiro aparecem os Estados Unidos, com 60% e 55%, respectivamente.

A psicóloga Bettina Correa aponta que as principais queixas percebidas por ela nas recentes sessões envolvem crises de ansiedade, insônia, compulsão alimentar descontrolada, instabilidade emocional e Burnout. Ela comenta cada um desses problemas e o impacto na vida das pessoas. Confira.

ANSIEDADE

Muitos pacientes estão apresentando sintomas de ansiedade. Alguns

manifestam por meio de picos ou até mesmo crises de ansiedade aguda enquanto outros por meio de comportamentos compulsivos, como a compulsão alimentar.

INSÔNIA

Uma das questões chamam a atenção é a alteração do padrão de sono, principalmente a insônia. A alteração na rotina, o aumento do uso de telas como TV, celular e computador e até mesmo a ansiedade prejudicam o sono.

COMPULSÃO ALIMENTAR

Com o aumento de ansiedade, piora da qualidade do sono e passar mais tempo em casa – com a flexibilidade do home office –, muitas pessoas acabam comendo mais vezes ao dia, especialmente doces e fast food.

INSTABILIDADE EMOCIONAL

É muito comum escutar das pessoas ao nosso redor que “não sabem o que estão sentindo”. Acordam felizes, mas ao longo do dia ficam irritados, tristes, eufóricos, angustiados, ansiosos, tudo em menos de 24 horas.

BURNOUT

Com a popularização do home

office, a falta de contato social, a rotina dentro de casa, o grande aumento no uso de tecnologias e o fato de a grande maioria dos colaboradores não conse-

guir separar o momento de trabalho do momento descanso, esse esgotamento é uma das principais queixas dos pacientes no consultório.

DICAS DE PREVENÇÃO

Segundo o filósofo clínico Beto Colombo, para evitar esse desgaste emocional é fundamental dividir os papéis existenciais. O especialista afirma que esse é um dos pontos principais para quem deseja equilibrar sucesso e qualidade de vida. “A mesma pessoa que é mãe, filha, religiosa, esportista, passa a ser empresária, executiva ou secretária quando chega ao seu local de trabalho. Em cada papel existencial que vivemos podemos ter uma velocidade diferente, e é importante dividi-los para evitar que a nossa velocidade no trabalho, por exemplo, atropela as coisas em casa, como mãe, filha ou até esposa, se o companheiro tiver um trabalho que exige outro ritmo”, inicia.

A segunda dica compartilhada pelo filósofo é saber dividir o tempo de cada tarefa de acordo com sua prioridade, e manter a disciplina para respeitar seu próprio planejamento. “Se você trabalhar de 8h às 18h e tiver 10 tarefas para fazer, pode separar três e eleger a mais urgente para resolver naquela semana ou dia. Mas é importante não se distrair com coisas aleatórias durante esse período, levando em consideração o horário de almoço

e lanches da manhã e tarde, para evitar ter que cumprir o papel de trabalhador por mais tempo. E o contrário também ajuda, como evitar falar de trabalho durante a refeição”, afirma.

A terceira dica é tomar cuidado com metas utópicas: “Não estabeleça metas impossíveis de serem alcançadas se não irá acabar desanimando, estressando”. A busca pela meta impossível pode causar esgotamento extremo e é aí que pode surgir a Síndrome de Burnout, explica Bettina Correa. “Esse transtorno psíquico é comum de ocorrer em profissionais que passam por muitos momentos de tensão, pressão extrema e que exigem um grande envolvimento do indivíduo para realizar, seja de forma física, emocional ou psicológica”, explica.

O ideal, segundo Bettina, é que a pessoa que identifique qualquer sinal de esgotamento e estresse relacionado ao trabalho já busque ajuda profissional antes mesmo do quadro se agravar. “Além de tratar, é possível evitar esse transtorno buscando formas de alívio da tensão, praticando atividade física, tendo momentos de lazer e socialização e buscando uma boa qualidade de sono”, finaliza.

*Assessoria

Tarcila Mara Cichocki
PSICÓLOGA CRP 08/30696

Pós-graduanda em Psicologia da Saúde e hospitalar na Faculdade Pequeno Príncipe em Curitiba

Atendimento on-line de adolescentes e adultos

Horário de atendimento: segunda a sexta-feira das 8h às 12h

46 99105-3965 - tarcilacichocki@gmail.com - Pato Branco/PR

| EM ALERTA

Pediatras alertam sobre riscos auditivos pelo uso das chamadas “drogas digitais”



Para alertar sobre os problemas de saúde e as repercussões que acontecem nas fases do crescimento e desenvolvimento de crianças e adolescentes devido ao uso precoce, excessivo e prolongado das telas, a Sociedade Brasileira de Pediatria (SBP) por meio do Grupo de Trabalho Saúde na Era Digital, acaba de publicar mais um documento sobre o tema. No texto, especialistas abordam especificamente o i-doser, uma plataforma digital que se tornou popular entre os jovens e que

utiliza sons de batidas eletrônicas e zumbidos de alta frequência, além de estímulos visuais, para “supostamente obter efeitos semelhantes ao uso de entorpecentes” -- segundo afirmam os usuários -- e que “podem causar alucinações”, embora ainda não haja comprovação científica. Esses ruídos emitidos via ondas binaurais por fones de ouvido são considerados um tipo de “droga digital”. Além de gerar dependência psicológica, podem causar danos auditivos importantes, inclusive

a surdez. É considerado, pelos especialistas, um desafio perigoso.

O texto aponta que a estimulação externa exagerada e contínua de ruídos pode provocar alterações na neuroplasticidade, que é a capacidade do cérebro de crescer, desenvolver e alterar sua estrutura, podendo afetar as conexões necessárias para o desenvolvimento cerebral e mental saudável. “Quando o som se torna um ruído alto, estridente, agudo e constante, como sirenes ou o som de explosivos, as pessoas estão sujeitas a desenvolver desde um simples estado de neurotização passageira até lesões irreversíveis no aparelho auditivo, com marcadas consequências, principalmente em crianças e adolescentes, que são sempre mais vulneráveis”, destaca.

Os especialistas chamam a atenção também para o uso contínuo e prolongado de fones de ouvido de alta potência. Isso porque a exposição frequente e duradoura de música amplificada em alta frequência é capaz de acarretar perdas auditivas. De acordo com o texto, a perda auditiva progressiva que pode chegar à surdez, é uma condição irreversível, já que compromete as células ciliadas do ouvido interno, que não se regeneram.

“O nível confortável de ruídos para adultos é de 80 dB. Para crianças e adolescentes o nível seguro é de no máximo 70 dB. Ruídos acima de 80 dB

são considerados nocividade auditiva, enquanto o limiar da dor auditiva é estimado em torno de 120 a 140 dB”.

SINTOMAS E CONDUTAS

Dificuldades para perceber sons agudos; presença de zumbidos; transtornos de comunicação, gerando isolamento social, dificuldade de interação em nível familiar, no lazer, na escola, na vida social; alterações no sono ou mesmo alucinações auditivas em pessoas mais sensíveis são alguns exemplos de sintomas auditivos e não auditivos que podem ocorrer e devem ser observados.

Logo, evitar o ruído intenso e assegurar o uso de fones de ouvido compatível com o ouvido humano, além de limitar o tempo de uso, bem como adequar o volume de som em aparelhos e equipamentos como computador, notebook, telefones celulares ou televisões ou em ambientes abertos ou fechados com outros ruídos associados são algumas formas de promover a reabilitação auditiva.

Por fim, o texto enfatiza a importância da Informação em saúde e proteção social, que devem ser constantes sobre o mundo digital, incluindo regras de segurança e privacidade, além das configurações de bloqueio de vídeos ou mensagens inapropriadas, a ser ensinadas nas escolas e nas famílias.

* Sociedade Brasileira de Pediatria



LUIS SCHIRR

ALERGIA E IMUNOLOGIA

Criança e Adulto

CRM 34338 . RQE 30139

Especialização IFF FIOCRUZ - RJ



- Alergias Respiratórias
- Alergias Alimentares
- Alergias da Pele
- Alergias a Medicamentos

- Imunoterapia (“vacinas para alergias”)
- Anafilaxias
- Imunodeficiências
- Realizações de Testes Alérgicos.



@drluisschirr

☎ 46 3220-2930 ☎ 46 3220-2931

Av. Brasil, 450 . Centro . Pato Branco . Thereza Mussi . 3º andar

| SAIBA MAIS

Implante é solução para quem sofre com deficit hormonal

Além de tratar distúrbios, há opções para quem deseja evitar uma gestação, entre tantas outras indicações



| Mariana Salles
mariana@diariodosudoeste.com.br

Engana-se quem pensa que os distúrbios hormonais ocorrem apenas na adolescência, gestação e menopausa, no caso das mulheres, e na andropausa, no caso dos homens. Existem outros fatores que podem desencadear a queda ou o aumento da produção de hormônios.

Conforme a médica endocrinologista Thais Mussi, os distúrbios hormo-

nais mais comuns são diabetes mellitus, resistência insulínica, hipogonadismo, hipertireoidismo, hipotireoidismo e síndrome de ovários policísticos (SOP), e vários deles podem ocorrer em qualquer etapa da vida.

Quando existe deficit ou alteração hormonal – como no caso de mulheres na menopausa, em casos de hipotireoidismo, em pacientes diabéticos ou hipogonádicos –, é necessário fazer uma reposição desses hormônios para o organismo funcione corretamente.

Thais explica que existem algumas formas de repor esses hormônios, e isso varia de caso a caso. “A reposição pode acontecer a partir do uso de medicamentos por via oral, percutânea e na forma de adesivos. Em alguns casos, a reposição é feita através de cremes vaginais e também de forma injetável. Tudo depende do tipo de deficit que o paciente apresenta”, diz. Por isso, a avaliação feita por um especialista é o primeiro passo para um caminho de sucesso neste tipo de tratamento.

IMPLANTE HORMONAL

Uma das possibilidades para repor

o deficit é usar o implante hormonal. Feito de silicone, ele é inserido por baixo da pele. Depois que é implantado, passa a liberar diariamente na corrente sanguínea o hormônio implantado. “O implante hormonal é um caminho para evitar a primeira passagem pelo fígado e, dependendo do hormônio, é liberado de forma mais contínua. Por exemplo, o anticoncepcivo implanon, uma ótima saída para as pacientes que esquecem de usar o anticoncepcional”, indica Thais. Neste caso, quem deseja evitar uma gestação pode se beneficiar com implante, mas existem inúmeros tipos de implantes hormonais. “A utilização vai da avaliação médica para descobrir se o paciente terá ou não benefício com determinada reposição”, fala Thais. Por isso a importância de escolher, para esse tratamento, médicos que tenham experiência com hormônios e com esse tipo de tecnologia.

ADAPTAÇÃO E CONTRAINDICAÇÃO

A endocrinologista explica que existe uma fase de adaptação para quem opta pelo implante hormonal. “Assim que ele é colocado, o paciente entra em fase de adaptação, que pode durar em torno de um mês. Nesta fase, o organismo pode ser afetado, então é preciso observar sintomas como irregularidades no ciclo menstrual, por exemplo, entre outros efeitos”, diz.

Sobre as contraindicações, Thais diz que o implante hormonal não é indicado para mulheres com doenças cardíacas, diabetes, colesterol alto, obesidade e alterações nos rins ou fígado, assim como também não é indicado para grávidas ou lactantes.

Dr. Fábio Franzoni

CRM-PR 15917 | RQE 10728

Urologia

- Formado pela UFPR
- Residência Médica em Cirurgia Geral no H.C - UFPR
- Residência Médica em Urologia no HNSG - Curitiba

(46) 3225.8354 / 9101-2265

Rua Silvio Vidal, 175 - 5º andar - Centro Médico Dr. Silvio Vidal - Pato Branco

Thais Mussi, médica endocrinologista e metabologista, idealizadora e fundadora da Sitha Clínica de Metabologia. CRM-PR 27542 / RQE 373.

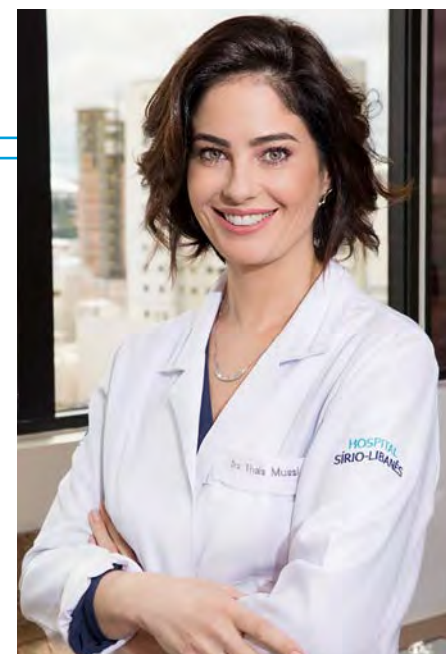

| MATERNIDADE

OMS divulga novas diretrizes de cuidados no pós-parto

Período de 45 dias é considerado crítico para a sobrevivência de mães e bebês



A Organização Mundial da Saúde (OMS) lançou nos últimos dias diretrizes inéditas para apoio às puérperas e aos bebês nas primeiras seis semanas após o nascimento. As orientações incluem amamentação, informações de apoio aos pais e a realização de, pelo menos, três exames no pós-Natal, entre os 63 itens.

O período de 45 dias é considerado chave na garantia da sobrevivência e qualidade de vida, tanto do recém-nascido como de sua mãe, e no desenvolvimento saudável de uma nova vida, tanto na parte da recuperação e bem-estar físico e mental da mulher como do bebê. Atualmente, 30% das mães em todo o mundo não recebem cuidado pós-parto, momento no qual ocorrem a maioria das mortes de mães e bebês.

As diretrizes orientam sobre os cuidados com o bebê e a puérpera, incluindo exames e medidas de alívio para situações comuns no pós-parto, como dor no períneo e ingurgitamento dos seios na apojadura (descida do leite). É preferível orientação sobre dieta laxativa, para tratamento de constipação no pós-parto, ao uso indiscriminado de laxantes. Integram as recomendações o uso de instrumentos de triagem para identificar depressão pós-parto e ansiedade.

O documento destaca, ainda, a importância da participação dos parceiros nas consultas e no apoio aos cuidados com o bebê, e do aconselhamento sobre aleitamento materno, e do acesso à

concepção pós-natal. A OMS já recomendava intervalo mínimo de 12 a 18 meses após o parto para nova gestação.

O adiamento, em pelo menos 24 horas, do primeiro banho do recém-nascido é recomendado para prevenir hipotermia. As diretrizes recomendam que os primeiros exames sejam feitos ainda na maternidade, e fornece informações que devem balizar a saída da mãe e do bebê. O período necessário deverá ser determinado caso a caso, levar em conta as condições sociais, a história do parto e outras condições de saúde. Cuidados extras, com visita de profissionais de Saúde, são recomendados para mulheres e recém-nascidos saudáveis entre dois e três dias, entre uma e duas semanas e ao longo da sétima semana de vida em diante.

A Enfermagem obstétrica tem um papel fundamental nos cuidados ao recém-nascido e à mulher no pós-parto, em especial no manejo do aleitamento materno. O professor Herdy Alves, coordenador da Comissão Nacional de Saúde da Mulher do Conselho Federal de Enfermagem (CNSM/Cofen), destaca que “apoio à amamentação passa pelo cuidado com a recém mãe”. “A enfermeira deve avaliar também o bem-estar físico e mental da mulher, promovendo o cuidado da família e identificando situações que demandam encaminhamento específico”, afirma Herdy.

*Conselho Federal de Enfermagem (Cofen)

ENTRE AS MAIS DE 60 RECOMENDAÇÕES QUE AJUDAM A MOLDAR UMA EXPERIÊNCIA PÓS-NATAL POSITIVA PARA MULHERES, BEBÊS E FAMÍLIAS ESTÃO:

- Atenção de alta qualidade em unidades de saúde para todas as mulheres e bebês por pelo menos 24 horas após o nascimento, com um mínimo de três exames pós-natais adicionais nas primeiras seis semanas. Esses contatos adicionais devem incluir visitas domiciliares, se possível, para que o profissional de saúde possa apoiar a transição para os cuidados domiciliares. No caso de parto domiciliar, o primeiro contato pós-natal deve ocorrer o mais precocemente possível e, no máximo, 24 horas após o nascimento.
- Passos para identificar e responder aos sinais de perigo que necessitam de atenção médica urgente para a mulher ou o bebê.
- Tratamento, apoio e aconselhamento para ajudar na recuperação e gerir problemas comuns que as mulheres podem sentir após o parto, como dor perineal e ingurgitamento mamário.
- Triagem de todos os recém-nascidos para anormalidades oculares e deficiência auditiva, bem como vacinação ao nascimento.
- Apoio para ajudar as famílias a interagir e responder aos sinais dos bebês, proporcionando-lhes contato próximo, aconchego e conforto.
- Aconselhamento sobre aleitamento materno exclusivo, acesso à contracepção pós-natal e promoção da saúde, inclusive para atividade física.
- Incentivo ao envolvimento do parceiro, participando de consultas, por exemplo, além de dar apoio à mulher e cuidar do recém-nascido.
- Triagem para depressão e ansiedade materna pós-parto, com serviços de referência e gestão quando necessário.

*Organização Pan-Americana de Saúde (Opas)

| NUTRIÇÃO

Páscoa: chocolate pode ser aliado da saúde

Queridinho por todos, de crianças a idosos, o chocolate está na lista de compras de 80% dos lares brasileiros e não é difícil entender o motivo. Conforme a nutricionista Fernanda Carvalho Mangabeira Albernaz, a presença do item na rotina de alimentação pode ser justificada pela sensação de prazer após o consumo. “O chocolate contém mais de 300 substâncias químicas que nos dão a sensação de bem-estar, de concentração e energia, além de melhorar o humor. Por possuir um sabor doce e agradável, faz parte de inúmeras receitas, como brigadeiros, bolos, coberturas, trufas, bombons, achocolatados em pó, e dos próprios tabletes de chocolate que combinam com café expresso e proporcionam aquele momento aconchegante e feliz nas famílias”, detalha.

Uma pesquisa realizada pelo Instituto Kantar, e apresentada em 2021 pela Abicab (Associação Brasileira da Indústria de Chocolates, Amendoim e Balas), mostra que os brasileiros consomem chocolate com frequência e apontam crescimento de 9,3% no período da pesquisa.

Na visão da nutricionista, as pessoas não precisam se privar do alimento, mas é fundamental fazer uma boa escolha e comer em pequenas quantidades. Essa dica vai muito bem com a chegada da Páscoa neste domingo (17), e mostra que é possível usar o chocolate como aliado na saúde.

Com a aproximação do feriado, há um estímulo no consumo de chocolate que, se em excesso e prolongado, pode ocasionar uma série de problemas. Conhecer os diversos tipos de sabores e controlar a quantidade ingerida asseguram mais equilíbrio na alimentação, até mesmo com promoção do bem-estar, já que o chocolate também traz benefícios.

TIPOS

O mercado de doces oferece diversas opções de chocolates, como meio amargo, amargo, extra amargo, ao leite, branco, de soja, de alfarroba, light, diet. Segundo Fernanda, os amargos são aqueles que realmente oferecem benefícios à saúde, mas o consumo em



excesso, acima de 30 gramas por dia, é prejudicial à saúde. “Os benefícios acontecem pelo fato de o chocolate amargo contar com boas quantidades de pó de amêndoa de cacau em sua fórmula, que, por sua vez, é uma excelente fonte de flavonoides, um poderoso antioxidante que ajuda na redução do risco de doenças cardiovasculares, de câncer, protege o cérebro e é de grande auxílio na redução do colesterol ruim e da pressão arterial”, elenca.

Com maior teor de gordura e açúcar, o chocolate branco é o menos saudável. “Ele não possui o pó de cacau em sua composição, é feito de leite, manteiga de cacau e açúcar, e, muitas vezes, a manteiga de cacau é quase totalmente substituída por gordura vegetal hidrogenada. Sendo assim, não traz benefícios relevantes. Consumir chocolate com poucos nutrientes, muita gordura e açúcares pode causar obesidade, diabetes, dislipidemia, enxaqueca e, conseqüentemente, elevar o risco de doenças cardiovasculares”, explica.

A nutricionista faz recomendações para auxiliar na escolha. O indicado é que tenha pelo menos 50% de cacau (no caso de crianças) ou 70% (no caso de adultos), com quantidade reduzida de açúcares e gorduras. “Além disso, evite aqueles com adoçantes tóxicos na fórmula, como sacarina, ciclamato

e aspartame. E compre o que tiver menor quantidade de açúcar. Mesmo que tenha 70% de teor de cacau, é preciso evitar aqueles que têm o açúcar em primeiro lugar na lista de ingredientes”.

Se a ideia for comprar ovos recheados de chocolate, a dica é procurar por aqueles que possuam frutas secas e castanhas no recheio. “Tome bastante cuidado com chocolates que tenham conservantes, pois fazem mal à saúde. Evite também aqueles que possuam gordura vegetal hidrogenada, a chamada gordura ‘trans’, ou que contenham gordura anidra de leite”, esclarece.

CRIANÇAS

Sobre crianças, a nutricionista ressalta que o consumo de açúcar só é liberado a partir dos dois anos de idade e, ainda, que é preciso respeitar o horário de alimentação na hora de introduzir a iguaria na rotina dos pequenos. “É bom saber que, para crianças, o chocolate precisa ter pelo menos 50% de teor de cacau em sua composição e ser livre de açúcares. No entanto, como criança é criança, você pode até comprar aqueles que possuam esse ingrediente”, conclui.

A professora do curso de Nutrição da Unopar, Carla Jadão, afirma que “o consumo diário nessa idade não pode ultrapassar a quantidade de um table-

te pequeno. Faça substituições, como trocar o ovo por um brinquedo novo, um livro, um passeio num parque que a criança sempre quis ir etc. Essas são algumas ideias para os pais substituir o desejo pela guloseima”, ressalta.

PRODUTOS DIET E LIGHT

Carla aponta que é importante conhecer todas as opções de ovos para não errar na escolha. “Quando pensamos em chocolate com baixo teor de açúcar, logo vem na mente os produtos light, mas esse tipo de produto contém na sua composição no mínimo 25% de determinado ingrediente. Outra versão é o diet, que não possui nenhum grama de açúcar, porém não necessariamente ele é menos calórico. Quando é retirado o açúcar do alimento, aumenta-se a quantidade de gordura para manter o sabor. Portanto, os produtos diet devem ser consumidos apenas pelos diabéticos”, enfatiza.

QUANTIDADE

Não é por ser benéfico que se pode-se exagerar. Mesmo no consumo de chocolates amargos, o ideal é ingerir 30 gramas, explica Carla.

Para aqueles que não conseguem se controlar e atacam os doces em datas pontuais, a dica é levar em consideração a qualidade e quantidade do chocolate ingerido, sempre preferindo os amargos. “Escolha porções menores: em vez de pegar um ovo de Páscoa inteiro, pegue pedaços menores para não boicotar a dieta. Evite comer chocolate de estômago vazio. Dê preferência para comer o chocolate como sobremesa, pois evita que o consumo seja excessivo. E não deixe de praticar atividade física para evitar que as calorias a mais se transformem em ‘gordurinhas’ mais tarde”, conclui Fernanda.

“Tenha cautela na quantidade, fique atento a composição nutricional e nunca exagera na quantidade ingerida. Essas dicas são essenciais para quem deseja ter um momento prazeroso e saudável”, finaliza Carla.

*Redação com assessorias



DR. LUIS EDUARDO DURÃES BARBOZA
UROLOGIA - CRM 24270 - RQE 2893



- Formado em Medicina pela UFPR
- Residência Médica em Urologia pelo HNSG Curitiba/PR
- Membro Titular da Sociedade Brasileira de Urologia - TiSBU
- Mestre em Cirurgia
- Professor no Curso de Medicina do UNIDEP

Av. Brasil, nº 534, sala 103/104, 1º andar, Ed. João Gava
46 3025.2323 . 46 99925 2346☎ . Pato Branco/PR



Susane Marafon
Médica Infectologista

CRM-PR: 46795 | RQE: 28943

- Herpes zoster • Herpes simples • Infecção urinária • Infecções ósseas
- Infecções de pele • Infecções no pós operatório • Pneumonias
- HIV • Hepatites B e C • Sífilis • Toxoplasmose
- Checkup clínico com ênfase em doenças infecciosas
- Indicação de vacinas • Acompanhamento de úlceras crônicas em terapia com oxigenoterapia hiperbárica

☎ Alda Instituto de Saúde . Rua Tapir, 757 . Centro . Pato Branco ☎ 46 3025 7574
☎ Litomed . Ed. João Paulo Segundo Rua Augusto Guimaraes, 1074 Sl 203 . Centro
Palmas - PR ☎ 46 3262 5234 ☎ 46 98802 0838



| PESQUISA EM SAÚDE

Fiocruz mostra importância da dose de reforço para combater covid-19



Agência Brasil

A dose de reforço da vacina contra a covid-19 aumenta a proteção contra a infecção causada pelo vírus e ajuda também na proteção contra as variantes Delta e Ômicron, segundo pesquisa conduzida pela Fundação Oswaldo Cruz (Fiocruz) Minas, divulgada semana passada. O estudo mostra que a vacinação é importante mesmo para quem já teve covid, pois confere uma imunidade superior àquela gerada apenas pela doença.

Durante um ano, pesquisadores acompanharam 1.587 pessoas para observar como reagiam a vacina. O

estudo teve como foco pessoas que tomaram a primeira e a segunda dose de CoronaVac e a terceira, ou dose de reforço, da Pfizer.

O estudo mostrou que seis meses após a aplicação da segunda dose, o nível de anticorpos presentes no organismo cai. Mas, com a dose de reforço, a proteção é restabelecida. As análises mostraram que a chamada taxa de soropositividade passou de 98%, após 30 e 60 dias da aplicação da vacina, para 69%, no período que compreendeu entre 91 e 180 dias após a vacinação. Com a aplicação do reforço da Pfizer, esses índices foram restabelecidos, che-

gando a 100% de soropositividade, 15 dias após a aplicação.

No caso da variante Ômicron, o estudo mostrou que, 30 dias após a segunda dose, a CoronaVac gerou anticorpos neutralizantes em apenas 17% dos indivíduos analisados. Essa porcentagem caiu para 10% 60 dias após a segunda dose. Com a dose de reforço da Pfizer, no entanto, o número de amostras que apresentaram anticorpos neutralizantes contra a Ômicron subiu para 77% dos indivíduos analisados. Já para a variante Delta, as duas doses de CoronaVac foram efetivas contra esta variante e a proteção aumentou com a dose de reforço.

Segundo a coordenadora da pesquisa, Rafaella Fortini, os dados são claros e mostram a importância da resposta gerada pela CoronaVac e como esta resposta imune se torna ainda mais forte e robusta quando a dose de reforço da Pfizer é introduzida.

REDUÇÃO DE CASOS

O estudo também mostrou uma redução de casos de covid-19 entre os indivíduos vacinados. Antes da vacinação, dentre os 1.587 participantes, um total de 247, ou seja, 15,6%, havia testado positivo e, desse montante, 136, ou 8,6%, foram diagnosticados com covid-19 longa. Depois da vacinação, apenas 75 (4,7%) testaram positivo, dentre os quais somente 5 (0,3%) tiveram covid-19 longa.

Os participantes que tiveram covid-19 antes de se vacinarem tiveram índices de anticorpos superiores após tomarem a vacina, o que, segundo o estudo, mostra a importância da vacinação mesmo entre aqueles que já tiveram a doença.

Em relação aos efeitos adversos, 325 pessoas tiveram alguma reação após a aplicação da CoronaVac e 391, da Pfizer. A reação mais comum foi dor de cabeça e dor no local da injeção. Diarreia, corrimento nasal, febre, mialgia e prostração também foram relatados.

De acordo com Rafaella, todos os participantes se recuperaram e nenhum evento adverso grave foi registrado. “Assim, reforçamos a segurança e a efetividade dessa combinação de duas doses de CoronaVac e uma dose de reforço com vacina da Pfizer, com a manutenção de uma resposta imune de anticorpos e de células efetiva contra o Sars-CoV-2. Vacinas que são importantes de serem mantidas pelo Programa Nacional de Imunizações”, diz.

A pesquisa foi feita com trabalhadores do Hospital da Baleia e Hospital Metropolitano Dr. Célio de Castro, ambos em Belo Horizonte (MG). Os participantes tinham idades entre 18 e 90 anos, sendo a média de 39 anos. A maioria, 76,1%, eram mulheres, e 28,8% relataram ter alguma comorbidade, como hipertensão, obesidade, asma e diabetes.

MEDICINA & SEGURANÇA
DO TRABALHO



Nossa empresa está totalmente integrada para transmitir os eventos de SST ao eSocial.

S-2210 - Comunicação de Acidente de Trabalho,
S-2220 - Monitoramento da Saúde do Trabalhador
S-2240 - Condições Ambientais do Trabalho - Agentes Nocivos.

Rua Pedro Ramires de Melo, 407
(46) 3225-9185 - 46 99132-8398
Pato Branco | Paraná
85502-050

Nossos Serviços:

Exames Médicos - Admissional, Demissional, Mudança de função, Periódico, Retorno ao trabalho.
Gestão em Segurança e Medicina do Trabalho.
Laudos Técnicos- Laudo de Aposentadoria Especial e LTCAT.
PCMSO - Programa de Controle Médico de Saúde Ocupacional.
Perícias - Laudos Periciais e Assistência Técnica em Demandas Judiciais.
PPP - Perfil Profissiográfico Previdenciário.
PPRA - Programa de Prevenção de Riscos Ambientais.

Agende uma
visita!!

Classificados

imóveis | veículos | empregos | indústria | animais | produtos e serviços



46 3220.8030
fameximoveis.com.br

CRECI J5858

ALUGA



Apartamento no Ed. Safira, localizado na Rua Tapajós esquina com Rua Itabira, com 01 suíte, 01 quarto, 72m², 01 vaga de garagem, sacada com churrasqueira. Apartamento com móveis planejados na cozinha e banheiro. **EM BREVE.**

VENDE



Apartamento, localizado no Ed. Esmeralda, na Rua Itabira no Centro. 01 suíte, 01 quarto, 01 vaga de garagem. O Apartamento possui 77m², com grande diferencial Sistema Reiki, infraestrutura para ar-condicionado, espaço gourmet com fechamento reiki e churrasqueira, todo rebalçado em gesso, piso porcelanato nas áreas molhadas e laminado na sala e quartos. **Valor de venda: R\$ 510.000,00. (REF AP236)**

VENDE



Apartamento, localizado no Ed. Jacob Zamberland, na Av. Tupi, com 03 suítes, 02 vagas de garagem, 194m². Apartamento novo de alto Padrão localizado no coração da cidade próximo de todo o comércio, bancos, mercados e farmácias, com vista para a praça central da cidade, amplo e moderno. **Valor de venda: R\$ 1.700.000,00. (REF AP249)**

RUA CARAMURU, 372 – CENTRO – PATO BRANCO

Habitar

IMOBILIÁRIA

CRECI-PR 3985J



VENDE

Casa à venda em Pato Branco – PR, Cadorin. Lindo imóvel, com excelente localização. Conta com 01 suíte, 02 dormitórios, banheiro social. Com edícula. Área construída: 115m². Área do terreno: 230m². **Valor: R\$ 495.000,00**



VENDE

Sobrado à venda em Pato Branco – PR, Fraron. Este imóvel pode ser seu. Conta com 01 suíte com sacada, 02 dormitórios, garagem coberta para dois carros, e sobra de terreno aos fundos. Área construída: 102,00m². Área do terreno: 156,00m². **Valor: R\$ 430.000,00**

VENDE



Apartamento à venda em Pato Branco – PR, Residencial Luciano de Souza. Excelente apartamento no Residencial Luciano de Souza, em localização privilegiada. Conta com 01 Suíte com banheiro de hidromassagem e closet, 01 Quarto e 02 vagas de garagem. Área total: 148,00m². Área privativa: 107,00m². **Valor: R\$ 538.000,00**



VENDE

Terreno à venda em Pato Branco – PR, Vila Isabel. Excelente terreno no Bairro Vila Isabel, localizado a uma quadra da rua Tocantins e a duas quadras da Avenida Tupi. Com potencial construtivo de edifício, tendo 20,00 metros de frente para Rua Ronald Carraro e 42,40 metros de profundidade. Área total: 848,00m². **Valor: R\$ 795.000,00**

☎ 46 99911-6662 > Priscila
☎ 46 99138-4461 > Daiane
☎ 46 99942-4701 > Danyella

PLANTÃO DE VENDAS:



3225.8800

RUA CARAMURU, 383. www.solar.imb.br

CRECI 13779

VENDE

APARTAMENTO



ALUGA

APARTAMENTO



Ed Topázio, rua Itabira – centro. Com 76,10 m² de área útil e total de 121,80 m² sendo uma suíte e um dormitório, sala, cozinha, área de serviço, sacada com churrasqueira, garagem, imóvel novo. **R\$ 498.000,00**

Ed. Avenida Central, apto 402. Com 120m² de área útil. Possui 03 quartos, sendo 01 suíte, sala, cozinha sob medida, 02 banheiros e 02 vagas de garagem. Avenida Tupi, 2015, Centro. **Valor: R\$ 2.400,00, mais taxas.**

Moretti



ED. BELLAGIO semimobiliado

Suíte com sacada, mais dois quartos. Área gourmet e varanda ampla. Próximo Teatro

Aluguel R\$ 3.000,00



CASA ALVENARIA semimobiliado

300 m² de área construída
Garagem para 4 carros. Centro
Próximo Banco Itáú

Venda R\$ 1.600.000,00

46 3225-3085
moretti.imb.br

☎ 46 98404 0568 | 99105 3085 | 98419 2126

f imobiliariamoretti

CRECI - F26587 Fones:
46. 3027-1085 / 46. 99114-4182

Rua Araucária, 278
Baixada Industrial
Pato Branco - PR

DOMENEGUINI
CORRETOR DE IMÓVEIS

www.domeneguiniimoveis.com.br



ALUGA

ALUGA-SE CASA NO BAIRRO ALVORADA R\$ 1.100,00. Contendo: três quartos, sala, cozinha (com móveis sob medida, cooktop e geladeira), banheiro, churrasqueira, garagem coberta e portão eletrônico.

ADMINISTRAÇÃO | VENDA | LOCAÇÃO

apartamento aluga

Ederson Imóveis aluga apto com 03 quartos, ambiente social, cozinha, lavanderia, bwc e garagem. Edifício com salão de festas. Em frente ao Teatro Municipal. R\$ 1.100,00 + taxas. CRECI/PR 06596-J. Agende uma visita e confira: (46) 3225-4150 / 99933-5074. Mais opções em: www.edersonimoveis.com.br

Ederson Imóveis aluga kitinete semi-mobiliada no Centro, com amplo ambiente social, cozinha mobiliada e com eletrodomésticos, lavanderia e banheiro, sem garagem. R\$ 1.000,00 + taxas. CRECI/PR 06596-J. Agende uma visita e confira: (46) 3225-4150 / 99933-5074. Mais opções em: www.edersonimoveis.com.br

Imobiliária Habitar Aluga: Apartamento Edifício Âmbar, localizado na Rua Primo Zanotto, 55 - Pato Branco / PR. Código 408 Acesse www.habitar.imb.br ou entre em contato (46)3225-3232, WhatsApp (46)99972-0461 CRECI-PR 3985.J.

Apartamento Locação Edifício San Marino Rua Barão do Rio Branco Centro. 01 suíte, 02 dormitórios, sala, cozinha, Wc social, lavanderia, 02 sacadas 02 vagas de garagem por apartamento, Medidor de Água e Gás individual, sacada com churrasqueira e ponto de gás, plataforma de elevação para portadores necessidades especiais, salão de festas com playground, água quente em todos os ambientes, ponto de ar condicionado em três ambientes. Creci J-4.201. Tratar fone: 046 30251911 ou 99101-1743(Whatsapp)

Aluga-se apartamento com dois dormitórios, sala, cozinha, área de serviço e garagem no centro de Pato Branco R\$ 900,00 www.joaresbrasil.com.br Creci f 12.632. Fone (46) 999720112

Aluga-se Apto Edifício Monte Moriah com 02 quartos, sacada sala com dois ambientes, cozinha, área de serviço, garagem para 01 veículo. www.joaresbrasil.com.br Creci f 12.632. Fone (46) 999720112

apartamento vende

Imobiliária Acacio Imóveis vende apartamento semi-mobiliado 165,81 m² no Ed. Alamo na cidade de Mariópolis/PR, com uma suíte e 02 quartos, com duas garagens ao preço de R\$ 530.000,00 e com 04 garagens R\$ 560.000,00. Creci J-05566 Tratar: 46.3225.1777 - 99972.8380 www.acacioimoveispb.com.br

Ederson Imóveis vende triplex novo, alto padrão, com 03 suítes com saca-

da e ar condicionado, banheiros, ambiente social integrado com a cozinha, lavanderia e garagem para 02 veículos, salão de festas com churrasqueira, linda vista, escritório, sacada e bwc. Terreno todo murado. R\$ 875.000,00. Financia. CRECI/PR 06596-J. Agende uma visita e confira: (46) 3225-4150 / 99933-5074. Mais opções em: www.edersonimoveis.com.br

Famex imobiliária CRECI J5858 - Vende Apartamento, localizado na Rua Tapajós no Centro, no Ed. Viganó com 86m² úteis, sendo 02 dormitórios, 01 sala grande para dois ambientes, 01 cozinha, 01 área de serviços, 01 banheiro, 01 lavabo e 01 vaga de garagem. Valor de venda: R\$ 280.000,00. (REF AP226). Fone: (46) 3220-8030.

Famex imobiliária CRECI J5858 - Vende Apartamento, localizado na Rua Itabira no Centro, no Ed. Esmeralda, com 01 quarto, 01 suíte, 02 vagas de garagem. Infraestrutura para ar-condicionado, espaço gourmet com fechamento reiki e churrasqueira, medidor individual de água, luz e gás, todo rebaixamento em gesso, piso porcelanato nas áreas molhadas e laminado na sala e quartos. Valor a consultar. Fone: (46) 3220-8030.

Famex imobiliária CRECI J5858 - Vende Apartamento, localizado na Rua Itabira no Centro, no Ed. Frei Policarpo, com 02 quartos, 01 suíte com sacada, 01 sala de jantar, 01 sala de TV com sacada, 03 banheiros e 01 cozinha ampla, com extensão para área de serviços e dependências de empregada, 01 vaga de garagem. Valor de venda: R\$ 579.000,00. Fone: (46) 3220-8030.

Famex imobiliária CRECI J5858 - Vende apartamento, localizado na Rua Tapajós, no Centro, com 53m², 01 quarto, 01 sala, 01 cozinha, 01 área de serviços, 01 banheiro e 01 vaga de garagem. Apartamento com valor a baixo do mercado, bem localizado ao lado da praça central. Valor de venda: R\$180.000,00. Fone: (46) 3220-8030.

Favero Corretores De Imóveis - Vende: Apartamento com 02 Quartos, Sala com 02 ambientes, Sacada, Cozinha, Lavanderia, Banheiro e Garagem. Área Útil 97 M²; Área total 109 M². Localizado na Rua Tapir esquina com Avenida Tupi. Valor R\$ 290.000,00. Agende sua visita! Mais informações sobre valor (46) 99912 30 45 CRECI 11349 www.faverocondutores.com.br

Vende-se apartamento no Ed. Alan Eber. Valor R\$ 230.000,00. Bairro Industrial, com área total de 123 m² 2 Quartos, 1 Wc, e demais dependências. Primeiro andar, tratar (46)98404-0568 Creci-Pr 1.530-J

Vende-Se Apartamento No Edifício Premium: 01 suíte com closet, mais 02 suítes, 01 lavabo, sala de tv, sala de jantar, cozinha, sacada com churrasqueira integrada, lavanderia, 02 vagas de garagem. Valor R\$1.100.000,00, Telefone: (46) 3025-3557 / Whatsapp (46) 99971-4087 / 9973-4188/ Email: atendimento@ciroimoveispb.com.br. Endereço: Rua Ibioporã n.º 735, Sala n.º 02, Centro, Pato Branco-PR

FARMÁCIA **Brasil**
DROGARIA E MANIPULAÇÃO

Todo nosso sucesso tem uma só fórmula...
...Você!

Qualidade, Competência e Responsabilidade no que faz.

RUA PEDRO RAMIRES DE MELLO, 59
☎ 46 99105-9783. (46) 3224-1172



Vende-se Prédio no Bairro La Salle: São 08 unidades de apartamentos com 01 dormitório e 02 dormitórios. Rendimento mensal de aluguel: R\$ 5.000,00, excelente para investidor. Telefone: (46) 3025-3557 / Whatsapp (46) 99971-4087 / 9973-4188/ Email: atendimento@ciroimoveispb.com.br. Endereço: Rua Ibioporã n.º 735, Sala n.º 02, Centro, Pato Branco-PR

Para investir manter locado ou morar. Apartamento Ed. Ouro Preto Centro lado Unimed. Suíte mais dois quartos, garagem privativa, face Leste. Norte. Valor R\$ 565.000,00. Tratar 98404-0568 Creci-pr 1.530-J

Apartamento Res. Vivace B. Parque do Som Suíte mais um quarto, garagem privativa. Novo! Valor R\$ 255.000,00. Tratar (46)98404-0568 Creci 1.530-J.

Vendo apartamento ótimo para casa ou estudante com 60 m², próximo ao Teatro Municipal, no centro. Não possui garagem. Valor a negociar. Tratar no 46 991013174.

Vendo apartamento no Edifício Ana, localizado na Rua Aimoré esquina com Itabira. Com 3 dormitórios, sendo uma suíte completa mobiliada, banheiro com balcão, box em vidro temperado e grande banheira de hidromassagem. Mais dois dormitórios menores, e um banheiro social com balcão. Sala ampla com lareira, duas amplas sacadas sendo uma com churrasqueira e mobiliada. Cozinha e área de serviço também montadas com mobília, 2 vagas de garagem separadas, e depósito. Tratar (46) 9 9132-6238

casa aluga

Imobiliária Habitar Aluga: Casas novas, localizadas no Bairro Planalto-Paulo Afonso - Pato Branco / PR. Código 1004. Acesse www.habitar.imb.br ou entre em contato (46)3225-3232, WhatsApp (46)99972-0461 CRECI-PR 3985.J.

casa vende

Sobrado 144 m² Suíte e demais dependências. Estacionamento para 2 carros, salão de festas. Vista panorâmica do lago, Face Leste Oeste. Ótima posição solar. Rua Casemiro de Abreu. Valor R\$ 450.000,00. Tratar 98404-0568 Creci-pr 1.530-J

Casa Alvenaria bairro São Luiz. Valor R\$ 298.000,00 - Para investimento ou para morar. Imóvel já locado. Proximidades da Escola Mundo Encantado. 2 Quartos, demais cômodos. Metragem 66 m² terreno de 173 m² Rua Itapuã, próximo Av. das Torres. Tratar 984040568 Creci-Pr 1.530-J

Casa Alvenaria Bairro Planalto Loteamento Paulo Afonso. Valor R\$ 190.000,00, 93 m² Terreno 360 m², devidamente averbado. Três quartos, demais cômodos. Rua Dos Sabiás, 598. Tratar 984040568 Creci-Pr 1.530-J

Vendo casa de madeira no bairro São Vicente com 70 mts, contendo 3 quartos, cozinha e copa, sala, 2 banheiros sendo 1 deles suíte. Lote medindo 360 mts. Final de rua e ótima localização a 4 quadras da avenida Tupy. Valor R\$ 200.000,00. Tratar no 46 99913-1420

Vendo Casa em Alvenaria no Bairro Santa Terezinha, Sendo: Área Total: 190,00 m², Área Terreno: 450,00m², 01 suíte com hidromassagem, 02

quartos, sala c/lareira e ar condicionado, cozinha, banheiro social, edícula, piscina c/aquecimento solar, sistema de água quente R\$ 600.00 0,00. Tratar Fone 47 99758-1976

Casa à venda na Vila Izabel com cozinha, sala conjugada, escritório, WC social, 01 suíte com closet, 01 quarto, garagem com churrasqueira, lavanderia, dispensa, com 150,00m² construído e 84,39m² averbado mais espaço para construir piscina, toda murada. Creci J-4.201. Tratar fone: 046 30251911 ou 99101-1743(Whatsapp). Valor sob consulta

Vende-se Sobrado no Bairro Jardim América: Rua Visconde De Nacar n.º 447. 01 suíte, mais 02 dormitórios, 01 banheiro social, mais 01 lavabo, sacada, sala de tv, cozinha, lavanderia, 01 vaga de garagem, edícula com lavabo e churrasqueira. Valor: R\$ 450.000,00. Telefone: (46) 3025-3557 / Whatsapp (46) 99971-4087 / 9973-4188/ Email: atendimento@ciroimoveispb.com.br. Endereço: Rua Ibioporã n.º 735, Sala n.º 02, Centro, Pato Branco-PR

Aliel Imóveis Imobiliária e Construtora - CRECI J 7640 - Vende casa no Bairro Anchieta com 110m², terreno de 300m², contendo 01 suíte com hidromassagem, mais 02 quartos, sala de estar e jantar, bwc, cozinha com móveis sob medida, lavanderia, garagem para 02 veículos, toda murada e com portão eletrônico. Valor: R\$ 310.000,00, aceita permuta por apartamento no centro. Faça-nos uma visita na rua Guarani, nº 771, Centro. Fones: (46) 2604-0888 OU (46) 99113-0460 WhatsApp. Acesse o nosso site: www.alieltonial.com.br

Aliel Imóveis Imobiliária e Construtora - CRECI J 7640 - Vende casa mista no Bairro São Vicente em Pato Branco de 70m², contendo 01 suíte, 02 quartos, sala, cozinha, área de serviço, banheiro, garagem e terreno de 380m². Valor: R\$ 200.000,00, analisa veículo como parte de pagamento. Faça-nos uma visita na Rua Guarani, nº 771, Centro. Fones: (46) 2604-0888 ou (46) 99113-0460 WhatsApp. Acesse o nosso site: www.alieltonial.com.br

Aliel Imóveis Imobiliária e Construtora - CRECI J 7640 - Vende casa de 130m² no Bairro Novo Horizonte em Pato Branco, com 02 quartos, sala, cozinhas, banheiro, churrasqueira, lavanderia, garagem para 02 veículos, terreno de 252m². Valor: R\$ 190.000,00, analisa propostas. Faça-nos uma visita na Rua Guarani, nº 771, Centro. Fones: (46) 2604-0888 ou (46) 99113-0460 WhatsApp. Acesse o nosso site: www.alieltonial.com.br

Rafael Camine - CRECI J 06702 - Vende casa em condomínio, Bairro Fraron. Sala, cozinha, banheiro, 02 quartos, lavanderia. Valor R\$169 mil. Financiável. Tratar com Briam - Whats: (46) 98800-4620 ou (46) 3025-2121.

Rafael Camine - CRECI J 06702 - Vende sobrado no Bairro Parque do Som, com 108m² de área construída por R\$ 420 mil. Tratar com Jhon Lenon. Whats:(46) 98800-4740 ou (46) 3025-2121.

Rafael Camine - CRECI J 06702 - Vende casa no Fraron, com 02 quartos, Financiável. Valor: R\$210 mil. Tratar Edico Comiran Whats:(46) 99976-5130 ou (46) 3025-2121.

Favero Corretores De Imóveis - Vende: Casa mista com duas residências e entradas individuais; Parte superior: 03 quartos, 2 salas, cozinha, banheiro, lavanderia, garagem; Parte inferior: 02 quartos, sala, cozinha, lavanderia e garagem; Na parte dos fundos possui variedades de árvores frutíferas com amplo espaço. Área total 445 M². Endereço: Rua Timbiras, 133, Pato Branco-PR. Valor: R\$ 550.000,00. Agende sua visita! Mais informações sobre valor (46) 99912 30 45 CRECI 11349 www.faverocondutores.com.br

Favero Corretores De Imóveis - Vende: Casa com aproximadamente 125m². Sendo 53,55m² averbados. Terreno com 188,25m². Possui: Sala e cozinha com móveis sob medida, 01 quarto; 01 suíte com closet com armários, 01 banheiro social; Edícula com armários, churrasqueira, banheiro e depósito. Toda cercada, com grades e portão eletrônico, alarme e câmeras. Localizada na Rua João Gualberto Gaspar, Bairro São Francisco, Pato Branco, Paraná. Valor: R\$ 400.000,00. Agende sua visita! Mais informações sobre valor (46) 99912 30 45 CRECI 11349 www.faverocondutores.com.br

Favero Corretores De Imóveis - Vende: Casa com ótima estrutura com 94,49 M² averbados mais 15 m² de área de serviço (sem averbação). Contendo 3 quartos sendo 1 com sacada, sala, cozinha, 2 banheiro, lavanderia e garagem com churrasqueira. Ótima localização, local calmo e seguro, toda murada com grades. Endereço: Rua Leduir Viganó, bairro São Luiz. Pato Branco- PR. Agende sua visita! Mais informações sobre valor (46) 99912 30 45 CRECI 11349 www.faverocondutores.com.br

Favero Corretores De Imóveis - Vende: Casa localizada na Rua Nereu Ramos, Pato Branco. Casa Mista, com 03 quartos amplos, sendo 01 suíte, 02 salas, cozinha ampla, lavanderia, despensa, depósito, espaço externo com churrasqueira, 03 banheiros, garagem para 02 carros e demais espaços. Valor: R\$ Consultar / Terreno: Área total 293 M²; Área construída: 250 M²; Agende sua visita! Mais informações sobre valor (46) 99912 30 45 CRECI 11349 www.faverocondutores.com.br

Favero Corretores De Imóveis - Vende: Casa no bairro Planalto, localizada na Rua Beija-Flor. Com 3 Dormitórios sendo 1 Suíte, Sala, Cozinha com Armários, Banheiro social; Lavanderia + Edícula com 1 Quarto e Garagem. Área total 200 M² // Área construída: 97 M²; Valor: R\$ 310.000,00 / * Estuda proposta: veículo, terreno ou máquina agrícola. Agende sua visita! Mais informações sobre valor (46) 99912 30 45 CRECI 1134 www.faverocondutores.com.br

Favero Corretores De Imóveis - Vende: Casa Localizada na Rua Clevalândia, nº 1323. Bairro Fraron, Pato Branco-PR. Com 2 quartos, sala com home, cozinha com armários e bancada, banheiro + Edícula com churrasqueira, 1 quarto, banheiro e lavanderia. Valor R\$ 330.000,00 Agende sua visita! Mais informações sobre valor (46) 99912 30 45 CRECI 11349 www.faverocondutores.com.br

Imobiliária Acacio Imóveis vende casa de madeira com banheiros em alvenaria 200,00 m², terreno de esquina 685,50 m² no Bairro Vila Isabel, cidade de Pato Branco-PR. Valor R\$ 440.000,00. Creci J-05566 Tratar: 46.3225.1777 - 99972.8380 www.acacioimoveispb.com.br

Vendo casa com 90 M², semi-mobiliada. Rua Rogério das Chaves, 1283, bairro Fraron, Pato Branco - valor R\$ 210.000,00. Informações (48) 9 9635-2167

chácara vende

Aliel Imóveis Imobiliária e Construtora - CRECI J 7640 - Vende chácara de 9,3 alqueires na Comunidade de São Cristóvão em Coronel Vivida, a 1.000 metros da BR 158, com pastagem, potreiro, parte cercada, água de nascente, borda em sangá, própria para criação de gado. Valor: R\$ 1.050.000,00, analisa propostas. Faça-nos uma visita na Rua Guarani, nº 771, Centro. Fones: (46) 2604-0888 ou (46) 99113-0460 WhatsApp. Acesse o nosso site: www.alieltonial.com.br

Aliel Imóveis Imobiliária e Construtora - CRECI J 7640 - Vende chácara de 30.000m² na Comunidade de Passo da Ilha em Pato Branco, a 9 km do Centro e apenas 2.900 metros do asfalto. Com 02 açudes, água de nascente, mata nativa e lavoura. Valor: R\$ 330.000,00, aceita veículo ou apartamento. Faça-nos uma visita na rua Guarani, nº 771, Centro. Fones: (46) 2604-0888 ou (46) 99113-0460 WhatsApp. Acesse o nosso site: www.alieltonial.com.br

Rafael Camine - CRECI F15346 - Vende área para lazer às margens do Rio Chopim. Excelente para quem gos-

ta de passar horas agradáveis junto à natureza. Negócio de ocasião, valores abaixo do mercado e aceita carro (mediante verificação) no negócio. Tratar fone: (46) 9.9107-2121 WhatsApp ou (46) 3025-2121

Famex imobiliária CRECI J5858 - Vende mini chácara na região central da cidade, com 2186m². Extensão para uma área de preservação ambiental e córrego de água. Valor de venda: 1.100.000,00. Fone: (46) 3220-8030.

barracão aluga

Aluga-se: Barracão Comercial, Rua Dr. João Juglair Junior, São Francisco. Área construída de 252,00m². barracão, escritório, banheiro e copa. Será entregue com acesso por rua de calçamento (pedra irregular), com 5m de largura. Aluguel R\$ 3.780,00 + taxas. Ponto de referência ao imóvel: BR 158. Telefone: (46) 3025-3557 / Whatsapp (46) 99971-4087 / 9973-4188/ Email: atendimento@ciroimoveispb.com.br. Endereço: Rua Ibioporã n.º 735, Sala n.º 02, Centro, Pato Branco-PR

sala comercial aluga

Aluga-se Sala Comercial no Edifício Gold Center, Av. Tupi. Sala com 02 ambientes, 02 lavabos, 01 copa, 02 persianas, 01 ar condicionado. Área total 72,66m² e área privativa 57,46m². Valor de locação R\$ 1.200,00 mais taxas. Roberto Corretor de Imóveis CRECI-PR: F-35689. Para detalhes entre em contato e agende sua visita (46) 2604-1516 / 99108-4250. Instagram: @robertoimoveispb e site: www.robertoimoveispb.com.br

Aluga-se Sala Comercial no Edifício Comercial João Gava, Av. Brasil, em frente à Policlínica. Sala com 02 lavabos, 01 copa, 01 vaga de garagem. Área total 89,06m² e área privativa 61,60m². Valor de locação com desconto de pontualidade R\$ 2.400,00 mais taxas. Roberto Corretor de Imóveis CRECI-PR: F-35689. Para detalhes entre em contato e agende sua visita (46) 2604-1516 / 99108-4250. Instagram: @robertoimoveispb e site: www.robertoimoveispb.com.br

Rafael Camine - CRECI F15346 - Aluga sala comercial - ALU1006 - com 236 mts, Rua Guarani, Centro. O primeiro aluguel com 30% de desconto. Chama no Whatts (46) 9.9107-2121 ou (46) 3025-2121.

Favero Corretores De Imóveis - Aluga: Sala Comercial, localizada no centro de Pato Branco, com aproximadamente 76m². 1º andar. Prédio comercial e residencial. Não tem taxa condomínio; Não tem garagem; Valor da locação R\$ 2.800,00. Agende sua visita! Mais informações sobre valor (46) 98404 8862 www.faverocondutores.com.br

Imobiliária Habitar Aluga: Amplas salas comerciais Edifício Vicenza, localizadas na Rua Ibioporã, 212, Centro - Pato Branco / PR. Código 325 e 639. Acesse www.habitar.imb.br ou entre em contato (46)3225-3232, WhatsApp (46)99972-0461 CRECI-PR 3985.J.

Imobiliária Habitar Aluga: Sala comercial Edifício Âmbar, com 84m², localizada na Rua Primo Zanotto, 55 - Pato Branco / PR. Código 443. Acesse www.habitar.imb.br ou entre em contato (46)3225-3232, WhatsApp (46)99972-0461 CRECI-PR 3985.J.

sala comercial vende

Vende-se loja em área central, com toda estrutura de funcionamento, com estoque em roupas, presentes, artigos de artesanatos, bebidas e perfumes em geral. Atendendo seus clientes a 8 anos. Aceita como forma de pagamento carro ou terreno Valor sob consulta. Tratar fone: 046 30251911 ou 99101-1743(Whatsapp). Creci J-4.201. Valor sob consulta

Vende-se ou permuta - se quatro conjuntos comerciais no Edifício Caramu-

20
maio
6ª feira



NENHUM DENÓS

Clube Pinheiros | Pato Branco-PR

-INGRESSOS: ÓTICAS DINIZ e ITÁLIA PANIFICADORA.
-ONLINE: www.diskingressos.com.br

REALIZAÇÃO:



MAIS INFORMAÇÕES:

(46)9.9971-6318   /menonentretenimento

APOIO:



ru Center17, todo 5º andar, em Pato Branco. Em frente à Prefeitura Municipal de Pato Branco. Interessados entrar em contato pelos telefones: (46)3025-1902 ou (41)99206-0606.

(fim de rua) Rua Arcide Colla Topografia Semiplana. Valor R\$ 350.000,00. Tratar 98404-0568 Creci-Pr 1.530-J

Vende-se somente terreno com 429,60m², localizado na Rua Alagos Bairro La Salle. Tratar fone: 046 30251911 ou 99101-1743(Whatsapp). Valor sob consulta. CRECI J-4.

Terreno a venda na Rua Pedro Soares, bairro Vila Isabel com 612,57m². Creci J-4.201. Tratar fone: 046 30251911 ou 99101-1743(Whatsapp). Valor sob consulta.

Vende-se terreno com 2.100,00 m² no Bairro Industrial, a 40 metros do asfalto da estrada Municipal Pioneiro Sadi Viganó, saída para a Fazenda da Barra. Medidas (35,00 x 60,00 metros), com bela vista panorâmica da cidade de Pato Branco-Pr. Creci J-05566 Tratar: 46.3225.1777 - 99972.8380 www.acacioimoveispb.com.br

Vende-se excelente lote no Bairro Industrial II, com edificações de alto padrão na vizinhança. Área total 484,20m², com valor de R\$ 350.000,00. Aceita permuta. Roberto Corretor de Imóveis CRECI-PR: F-35689. Para mais detalhes entre em contato e agende sua visita (46) 2604-1516 / 99108-4250. Instagram: @robertoimoveispb e site: www.robertoimoveispb.com.br

Alíel Imóveis Imobiliária e Construtora - CRECI J 7640 - Vende terreno de 390m² no Bairro Fraron em Pato Branco, plano, pronto para construir, próximo ao Posto de Saúde, na rua Clevelândia. Valor: R\$ 160.000,00. Faça-nos uma visita na rua Guarani, nº 771, Centro. Fones: (46) 2604-0888 ou (46) 99113-0460 WhatsApp. Acesse o nosso site: www.alieltonial.com.br

Solar Imóveis Vende: Loteamento Jardim Primavera, lotes a partir de 372,00m² no valor de R\$ 550,00 o m². Entrada, restante parcelado direto com o proprietário. Pronto para construir, confira esse e outros imóveis no site www.solarimb.br ou 3225 8800, Creci J-3779

Solar Imóveis Vende: Loteamento Vó Normélia, bairro Fraron, próximo a Faculdade Fatedep, lotes a partir de 290,00m² no valor a partir de R\$ 98.000,00, entrada, restante parcelado em até 48 vezes, confira esse e outros imóveis no site www.solarimb.br ou 3225 8800, Creci J-3779.

ou troca por carro de maior valor até R\$ 55.000,00. Informações: (46) 99102-1017 (WhatsApp) ou (46) 3225-4655.

Vende-se UNO Vivace, ano 2013, 1.0, 04 portas, cor branca, com ar quente, limpador e desembaçador traseiro. Valor à vista ou financiado: R\$ 29.800,00. Recebo moto de menor valor com partida elétrica, ou troco por carro até R\$ 55.000,00. Informações: (46) 99102-1017 (WhatsApp) ou (46) 3225-4655. www.bolicarveiculos.blogspot.com.br. Atendemos após as 18h, nos finais de semana e feriados.

veículos carros

Vende -se Fiesta Sedan 1.0/2011. Ar condicionado, direção hidráulica, vidro elétrico, alarme, IPVA 2022 pago. Valor R\$ 26 000,00 ou troca por maior valor, Saveiro, Strada ou de meu interesse. Whats (46) 9 9911-1819

Vende-se Corsa Max, 1.4, ano 2012, cor prata, com ar condicionado, direção hidráulica, vidro elétrico, trava, alarme, retrovisor elétrico, air bag, som, carro impecável, com 72.000 km. Valor à vista ou financiado: R\$ 31.000,00, na troca a combinar. Recebo carro ou moto de menor valor. Informações: (46) 99102-1017 (WhatsApp) ou (46) 3225-4655. www.bolicarveiculos.blogspot.com.br. Atendemos após as 18h, nos finais de semana e feriados.

Vende-se Montana 2016/2017, 1.4, LS, cor branca, com ar condicionado, direção hidráulica, vidro elétrico, trava, alarme, computador de bordo, air bag, abs, sensor de levantamento de vidros, proteção de caçamba, lona marítima e 04 pneus novos. Valor à vista ou financiado: R\$ 49.500,00. Na troca a combinar. Informações: (46) 99102-1017 (WhatsApp) ou (46) 3225-4655. www.bolicarveiculos.blogspot.com.br. Atendemos após as 18h, nos finais de semana e feriados.

Vende-se Fiesta 1.0, SE Sedan, 2014, com ar condicionado, direção hidráulica, vidro elétrico, trava, alarme e som. Valor à vista ou financiado: R\$ 32.500,00. Tabela Fipe. Recebo carro ou moto de menor valor,

veículos motos

Vendo moto Yamaha - YBR 125 Factor Ed/Factor Edition, ano 2012, estado de nova com 70.000 km, valor R\$ 6.700,00 não aceita troca - falar com Edegar 46 99101-2996.

produtos e serviços

Vendo quadra esportiva tamanho 15x30, grama sintética, nova. Interessados entrar em contato pelo fone whats (46) 9 9984-3044

empregos

Vaga para consultor (a) de peças. Nossos consultores de peças são responsáveis por executar atendimento a clientes internos e externos com propósito de realizar venda de produtos realizan-

do a manutenção dos mesmos através de novos pedidos a fábrica ou através de transferências de outras filiais. Vaga para PCD. Filial de Palmas - PR. Se interessou? Envie seu currículo para: dalgisa@verdesul.com.br

Estou disponibilizando serviços de diarista, mensalista, auxiliar de cozinha, serviços gerais. Com experiência comprovada e referên-

cia. Tratar: DaLuz (46) 9 9114-6959

Vaga para Departamento de Marketing / Publicidade e propaganda. Enviar currículo para: ordenacaogeral@pmed.com.br

Valdir está à procura de trabalho em Pato Branco, tem experiência em pintura, jardinagem, e serviços gerais. Contato 45 - 99141-8902

indústria e comércio

Vende -se Mercado no bairro Bonato em Pato Branco. Tratar: (46) 9 9931-0776

Vendo franquia de sorvete na pedra para o Pato Branco Shopping. Negociações com a sala já em andamento, franquia requisitada e muito rentável - boas previsões de faturamento. Oportunidade única, essa semana. Interessados entrar em contato para mais informações: (46) 99906-6207.

terrenos vende

Vende-se Terreno no centro. Terreno de esquina com 900 m² com a mais bela vista da cidade. Aceito veículos ou imóveis como parte do pagamento. Tratar (46)99112-9660.

Oportunidade de Negócios: Vendo terreno área central de Pato Branco c/611,52m², na Rua Iguazu, com 14 metros de frente x 43,68 fundo. Valor R\$ 520.000,00. Aceita carro de até 40.000 - Interessados chamar WhatsApp (46) 9 8404-1525

Vende - se Terreno no bairro Jardim Aeroporto, 363 m² Face Norte, com vista panorâmica, pavimentada com ótima localização no bairro. Tratar (46)98404-0568 Creci-Pr 1.530-J

Vende-se Terreno no Loteamento Industrial II 484 m² - Próprio para casa

OBIETTO
ACESSÓRIOS ATEMPORAIS
CONTRATA
CONSULTOR DE VENDAS PARA LOJA NO SHOPPING

Perfil desejável:

- Experiência com vendas
- Ser organizado e dinâmico
- Boa comunicação
- Disponibilidade para trabalhar aos fins de semana

Interessados devem enviar currículo para inedia@obietto.com.br



DIÁRIO DO SUDOESTE
Sua mãe merece estar aqui!

Dia das Mães está chegando, e sua mãe merece ser destaque especial no jornal de maior circulação do Sudoeste. O Diário do Sudoeste está preparando uma **REVISTA ESPECIAL** para homenagear essa pessoa que é essencial na nossa vida, seja ela mãe biológica, de coração ou de consideração.

46 3220.2066 . www.diariosudoeste.com.br