

CIDADE

**PATO A JATO SE
PREPARA PARA MAIS
UMA COMPETIÇÃO** [PÁG. 4](#)

SEGURANÇA

**GRAVE ACIDENTE
CAUSA DUAS MORTES
EM PATO BRANCO** [PÁG. 10](#)

ESPORTE

**PATO FUTSAL SE
PREPARA PARA
ENFRENTAR O GALO** [PÁG. 11](#)

Acessibilidade prevista em lei não se aplica no cotidiano

Assessoria Câmara PB



Nessa segunda-feira (21), uma caminhada para chamar a atenção das dificuldades enfrentadas por pessoas com deficiência foi realizada em Pato Branco. Vários pontos que conflitam com a Lei de Acessibilidade foram questionados no encontro com o secretário de Engenharia e Obras, Vladimir José Ferreira. [PÁG.5](#)

**CRD**
CENTRO REGIONAL
DE DIAGNÓSTICO
**RESSONÂNCIA
MAGNÉTICA**
FONE: (46) 3025-1100
RUA IGUAÇU, 1111 - CENTRO
PATO BRANCO
INSCRIÇÃO CRMPR Nº3713
RT: Dr. Fernando Hecke CRMPR 20173

**Anibelli Neto
cumpre agenda
no Sudoeste** [PÁG. 2](#)

**Requião formaliza
filiação no PT ao
lado de Lula** [PÁG. 3](#)

Anibelli Neto cumpre agenda no Sudoeste

Redação
redacao@diariosudoeste.com.br

O deputado estadual Anibelli Neto (MDB), esteve cumprindo agenda pelo sudoeste na última semana. Na pauta de compromissos estiveram uma série de filiações e movimentações partidárias, com vistas ao processo eleitoral de outubro.

Anibelli Neto esteve em Clevelândia, para a filiação de João Batista Pereira Bugno ao MDB. Batista disputou as eleições municipais de 2020, ficando em segundo lugar. O deputado também participou de compromissos em Palmas e em Pato Branco, onde se reuniu com representantes dos diretórios locais. “É uma agenda rápida, mas eu dei minha palavra de que estaria na filiação, na condição de presidente do partido. Então é muito importante poder fortalecer nossos quadros, e tenho certeza que isso é um reflexo do que está acontecendo nos quatro cantos do esta-

do”, disse o deputado.

Em Pato Branco, Anibelli também realizou a entrega do voto de congratulações e aplausos pelo aniversário de 36 anos do jornal Diário do Sudoeste, completos no último sábado (19). A homenagem foi proposta pelo deputado, e aprovada pelo plenário da ALEP.

“O Diário do Sudoeste é uma referência à nível de Paraná, pelo seu trabalho, pela sua história, pela família guerreira. Ficamos muito felizes, por meio do Poder Legislativo, do nosso mandato, conceder esse voto de congratulações, pois reconhece o seu grande trabalho”, disse o deputado.

Eleições

Segundo Anibelli, o MDB já iniciou as movimentações para o pleito de outubro a nível estadual e nacional. Quanto ao cenário estadual, Anibelli adianta que o MDB não deve lançar candidato próprio ao Governo do Estado. “Nós temos que ser sinceros e re-



Anibelli esteve em Clevelândia, Palmas e Pato Branco

conhecer que quem sabe seja preciso dar um passo atrás, para num novo ciclo político ter a expectativa de uma candidatura própria”, comentou.

“Por ampla maioria, nós definimos, entre os coordenadores, que aceitamos o

convite do governado Ratinho para colaborar com o governo. Ajudar, construir, mas também ter a capacidade de fazer alguma crítica construtiva, no sentido de o governo possa melhorar”, continuou.

“Nós temos uma boa re-

lação com o diretório nacional. Durante a semana passada, nós tivemos a satisfação da nossa pré-candidata, Simone Tebet, ter vindo ao Paraná. Fizemos uma agenda com a apresentação dela em um grande evento na Associação Comercial,

junto com o movimento pró-Paraná, com os Instituto de líderes”, comentou.

Ele destacou que até o momento, Tebet é a única mulher pré-candidata a presidência da república, e uma das alternativas para a chamada terceira via.

Prefeito de Vitorino garante melhorias na sinalização do Trevo da PRC-158

Assessoria

No último dia 14, o prefeito de Vitorino, Marciano Vottri, esteve em Curitiba para cumprir agenda em secretarias do Estado. Em audiência com o diretor-geral da secretaria de Infraestrutura e Logística, Fernando Furiatti, e o diretor-geral

do DER-PR, José Brustolin Neto, o prefeito tratou de melhorias para a sinalização no Trevo da Rodovia PRC-158, conhecido como Trevo da Madeira – local de frequentes acidentes e que tem ganhado o cuidado especial da administração.

Segundo o prefeito se-

rão implantados novos controladores de velocidade no local, com o objetivo de chamar atenção do motorista para que reduza a velocidade ao trafegar. Além disso, foram apresentados pedidos de celeridade em análises do projeto de pavimentação asfáltica na comu-

nidade Fartura.

Vottri também esteve na secretaria de Desenvolvimento Urbano e Obras Públicas (SEDU), com a presença do secretário da pasta, Augustinho Zucchi, e do deputado estadual Luiz Fernando Guerra (PSL). “Estamos trabalhan-

do em uma estrutura orçamentária, para um grande projeto de pavimentação asfáltica na área urbana. O objetivo é levar asfalto para os bairros da Centro e para o Araucária Park”, afirmou o prefeito.

Conforme o projeto serão necessárias três fon-

tes de recursos, partindo da SEDU, de créditos suplementares e de verbas próprias do município. “O pacote é muito consistente, e nos próximos dias nos devemos anunciar esse plano de pavimentação asfáltica na área urbana”, finalizou o prefeito.

Profissionais
com especialidades
complementares para
um atendimento
integrado



DR. WINICIUS ARGENTA

CRM-PR 22.211 | RQE 18212

Cirurgião geral, membro titular SOBRACIL – Sociedade Brasileira de Cirurgia Minimamente Invasiva e Robótica, além de possuir pós-graduação em Endoscopia Digestiva Avançada – Universidade Positivo / Instituto Jacques Perissat.



DR. JOEL BORDIGNON

CRM-PR 24.266 | RQE 2975 | RQE 2976 | RQE 24306

Com nove anos de experiência em endoscopia digestiva, realizando procedimentos diagnósticos e terapêuticos, ele é titular da Sociedade Brasileira de Clínica Médica (SBCM), membro titular da Federação Brasileira de Gastroenterologia (FBG) e da Sociedade Brasileira de Endoscopia Digestiva (SOBED).



GastroDuo

Centro Avançado de Endoscopia

46 2604 1766 | 93807 9595

@gastroduo_

Políticas públicas inclusivas para pessoas com Síndrome de Down

AEN

O Governo do Estado destacou nessa segunda-feira (21), Dia Estadual da Conscientização da Síndrome de Down, as iniciativas voltadas às pessoas com deficiência desenvolvidas pelas áreas da educação, saúde, esporte e segurança pública. Na Secretaria Estadual da Justiça, Família e Trabalho (Sejuf), entre as principais ações estão o passe livre, a carteira do autista, o programa de aprendizagem e o encaminhamento ao mercado de trabalho.

A Sejuf é responsável por iniciativas para assegurar, promover e proteger o exercício dos direitos humanos e fundamentais das pessoas com deficiência. “É papel do Estado garantir a qualidade de vida e bem-estar deste público”, afirma o secretário Ney Leprevost.

Ele lembra que as ações e políticas públicas desenvolvidas pela Sejuf estão de acordo com a Lei Brasileira de Inclusão e Estatuto da Pessoa com Deficiência do Paraná. O objetivo é estabelecer o respeito à dignidade, a autonomia individual, a não discriminação, a inclusão, o respeito pela diferença e aceitação da deficiência como parte da diversidade e da condição humana, visando a sua inclusão social e cidadania plena.

O Programa Passe Livre, por exemplo, é um benefício estadual, instituído pela Lei 18.419/2015, que assegura a isenção tarifária nos transportes coletivos intermunicipais para pessoas com deficiência e renda familiar per capita inferior a dois salários mínimos. Segundo o Departamento de Políticas para Pessoas com Deficiência, o programa já atende os 399 municípios do Paraná e já emitiu 31.180 carteiras até março de 2022.

Requião formaliza filiação ao PT, em Curitiba, com presença de Lula



Requião ao lado de Lula e Gleisi no evento de filiação ao novo partido

Agências

O ex-governador e ex-senador do Paraná, Roberto Requião, de 81 anos, se filiou ao Partido dos Trabalhadores (PT) na sexta-feira (18), em evento realizado em Curitiba. O ex-presidente Luiz Inácio Lula da Silva estava no ato, que teve a participação de comitiva de líderes partidários e apoiadores.

Segundo o diretório nacional do PT, esta foi a primeira vez que Lula foi a Curitiba desde que deixou a prisão da Superintendência Polícia Federal na capital paranaense, em novembro de 2019.

No evento, Requião afirmou, mais uma vez, que é pré-candidato ao governo do Paraná. Disse, também, que para a entrada no partido, aceitou um convite direto de Lula e Gleisi Hoffmann, presidente nacional do PT e deputada federal. Em 2021, Requião deixou o MDB após 40 anos.

A cerimônia de filiação de Requião na nova legenda reuniu mais de 2 mil pessoas dentro do Expo Unimed. No lado de fora, havia manifestantes favoráveis e contrários ao ex-presidente.

Requião se filiou ao PT para concorrer ao governo do Estado nas eleições deste ano, depois de ter deixado o MDB após mais de 40 anos. Ele destacou que, se lá trás se filiou ao MDB com o objetivo de lutar pela democracia, chega ao PT com foco na libertação do país. "Libertação de um governo que aniquila vorazmente a soberania nacional e suprime os direitos dos trabalhadores. Espero que mais brasileiros tomem a mesma posição, a mesma direção", disse, ressaltando que

o Brasil vive dias sombrios e ameaçadores.

Lula

Lula é pré-candidato a presidente pelo PT, e foi a primeira vez que esteve em Curitiba desde 8 de novembro de 2019, quando foi solto, após ficar 580 dias preso. A Justiça arquivou todas as 24 acusações contra o ex-presidente.

No evento, Lula fez críticas ao atual presidente, Jair Bolsonaro. "A minha missão aqui é mostrar que o país pode ser grande. No nosso governo, o Brasil não era um país pária, como é hoje, governado por um psicopata, que não sabe governar e cuidar desse país. Um homem que não sabe falar a palavra 'paz', só sabe falar em ódio. Um homem que não sabe falar em amor, cul-

tura, só sabe falar em armas", disse ele.

"Já provamos que este país não pode se subordinar a ninguém. Na crise de 2008, o barril do petróleo custava 147 dólares e a gasolina no meu governo era apenas R\$ 2,60. A gente tinha a BR, mas a BR não prestava, era preciso destruir a BR, ter concorrência porque só o livre mercado vai resolver o problema. Vamos então partilhar a BR e vamos trazer empresa estrangeira pra cá. Hoje, tem 392 empresas importando gasolina a preço de dólar, quando nós produzimos gasolina a preço de real. Sabe pra quê? Porque é preciso pagar dividendos pros acionistas americanos e alguns brasileiros", criticou Lula.

O ex-governador Roberto Requião disse, ainda, que

acredita em Lula porque sabe que o ex-presidente sabe fazer. "Nenhum outro dos que se apresentam nessa corrida presidencial tem experiência, capacidade de realizar e o apetite e a vontade ou, como ele mesmo diz, o tesão de fazer como ele. Nenhum outro tem essa

identidade carnal, orgânica com as dores e alegrias do povo brasileiro", disse o novo petista.

A presidente nacional do PT, Gleisi Hoffmann, ressaltou a relação profissional e de amizade com Requião e disse que o desafio que virá pela frente é grande. "Mais

do que representar um partido como candidato a governador e o Lula como presidente, temos que fazer grande movimento em defesa da democracia, da soberania e dos direitos do povo. É esse movimento que vai ser capaz de vencer as eleições", frisou.



PATOGÁS
OXIGÊNIO
GASES MEDICINAIS, INDUSTRIAIS E EQUIP. PARA SOLDAS

ANEXO
BOUTIQUE DOS BALÕES
para formaturas, aniversários, personagens infantis, personalização, e diversos eventos.

- Oxigênio Industrial e Medicinal para uso domiciliar
- Mistura para Mig
- Equipamentos para Solda
- Gases Especiais
- Gás Hélio entre outros
- Conserto de Reguladores e Maçaricos para Solda

DESDE 1987

DISTRIBUIDOR AUTORIZADO
MESSER
Gases for Life

SUDOESTE OXIGÊNIO
KC GUIMARÃES LTDA.
Av: Presidente Kennedy, 1125, Sala 03
Centro Sul - Dois Vizinhos / PR
Telefone: (46) 9 9125.1415

(46) 3225-1415 | RUA ITACOLOMI, 2005 | PATO BRANCO-PR

FAÇA SEU CONSÓRCIO NA RAFA NEGÓCIOS!



TRABALHAMOS COM CONSÓRCIO HABITACIONAL E DE VEÍCULOS

VOCÊ AINDA PODE USAR SUA CARTA PARA ADQUIRIR SUA ENERGIA SOLAR

SE LIGA: PROGRAME SUA COMPRA E DEIXE DE PAGAR JUROS!

Somos correspondente da Caixa



Venha conhecer as facilidades que temos pra você



RAFA
NEGÓCIOS
RAFAEL CASHINE - CORRETOR DE IMÓVEIS - CRECI F15546

☎ 46 3025-2121 | www.rafaimoveis.com | [@rafaimoveisoficial](https://www.instagram.com/rafaimoveisoficial)
Rua Marins Camargo, 41, (esquina com Guarani - Próximo ao IAP) Pato Branco/PR

Rotary

Club de Pato Branco Amizade



Visita especial de Marina Noack e Stephan, direto da Alemanha



Um banho no rio chopim



Degustando umas caipirinhas



Uma força para o Azuriz Pato Branco na copa Brasil



Passeando pela cidade de Pato Branco

Marina Noack e Stephan

Por meio de um intercâmbio em 2013, Marina Noack, que reside na Alemanha, ficou 1 ano em nosso país. Agora, juntamente com seu namorado Stephan, retornam para relembrar as boas lembranças e conhecer novos lugares.

O programa de intercâmbio do Rotary International tem como objetivo maior, a consolidação da paz mundial. O conhecimento que estes jovens levam e trazem dos seus intercâmbios, ajudam eles, seus familiares, amigos e pessoas próximas, a conhecerem o mundo por outro ponto de vista, outras culturas e histórias, fazendo com que a compreensão do "diferente" seja melhor trabalhada.

Atualmente, mais de 100 países estão envolvidos no Programa de Intercâmbio do Rotary International que conta com a participação de, aproximadamente, 9.000 jovens todos os anos.

Com mais de 32.000 clubes em todo o mundo, o Rotary International conta com uma imensa rede de voluntários prontos para servir dentro ou fora de suas comunidades, patrocinando um dos maiores programas de intercâmbio de jovens do mundo.

No Brasil, a procura pelos serviços do Rotary é intensa. Um dado de 2001, por exemplo, o número de intercambistas envolvidos bateu o recorde com a marca de 1023 jovens, o que representou 55% dos intercambistas da América Latina.

Noack foi intercambista pelo período de um ano em 2013/2014. Durante esse tempo, trocou quatro vezes de casa, com o intuito de conhecer melhor as diferenças culturais no Brasil, e também nos finais de semana, outros rotarianos a levavam para conhecer seu ambiente familiar. Teve oportunidade também, de fazer algumas viagens intercambiárias oferecidas pelo Rotary, como por exemplo, conheceu

o Nordeste Brasileiro e o Rio de Janeiro.

Esse retorno para o Brasil ocorrido agora, havia sido planejado para acontecer em 2020, devido a pandemia, os planos foram modificados.

Essa breve visita do casal, teve o objetivo de visitar os companheiros e conhecer alguns pontos turísticos de nossa nação. Já visitaram o Nordeste (Jericoacoara e Fortaleza) e Pato Branco, seguindo sua viagem para Foz do Iguaçu e Rio de Janeiro. Após os destinos planejados, retornaram para sua casa na Alemanha.

Em Pato Branco, o casal pode rever os companheiros as famílias que acolheram em Pato Branco e amigos, assistir ao jogo do Azuriz Pato Branco ("Pé quente"), tomar um banho no rio chopim, comer um churrasco de chão saborear as delícias gastronômicas da cidade, entre outras atividades. Marina comentou que estava com saudade da comida brasileira e da hospitalidade natural do Brasileiro. Para Stephan, que visita o Brasil pela primeira vez, achou a natureza extremamente exuberante, a hospitalidade dos brasileiros, comida muito boa e farta, e adorou os rodízios de carnes (churrasco) e de pizza, além das caipirinhas com diversos sabores.

Marina em sua fala na reunião semanal do Rotary Club de Pato Branco-Amizade, disse que tinha muita saudade das pessoas e do Brasil. Agradeceu pela oportunidade que teve de participar deste Programa do Rotary International, dizendo que ajudou ela a crescer como pessoa, a ser mais sociável, e que aqui criou laços e amizades que permanecem fortes.

Os programas do Rotary, que não são apenas para nossos associados, ajudam a capacitar a próxima geração de líderes, contribuem para um mundo melhor e fazem da paz uma prioridade.

Pato a Jato se prepara para mais uma Shell Eco-Marathon



Próxima competição do grupo será em agosto, no Rio de Janeiro

Nelson da Luz Junior

nelson@diariosudoeste.com.br

A equipe Pato a Jato está se preparando para participar de mais uma edição da Shell Eco-Marathon, competição universitária de eficiência energética, que deve ser realizada no mês de agosto, no Rio de Janeiro. Esta será a primeira edição do torneio desde 2019, quando a Pato a Jato marcou seu atual recorde da competição: 702,4 Km percorridos com um litro de etanol. A pausa entre as competições aconteceu por conta da pandemia de covid-19.

De acordo com João Pedro Veinhal, diretor de administração da Pato a Jato e acadêmico do curso de Engenharia Elétrica da UTFPR, a meta da equipe é superar essa marca e chegar aos 1000 Km percorridos com apenas um litro de etanol.

A equipe Pato a Jato reúne estudantes de vários cursos da Universidade Tecnológica Federal do Paraná (UTFPR), campus Pato Branco, em torno de iniciativas de eficiência energética. Um dos principais projetos da equipe é um veículo utilizado pela equipe para participar de competições como a Shell Eco-Marathon.

Desde 2009, a Pato a Jato já venceu

a edição latinoamericana do torneio três vezes, sendo dona do atual recorde na categoria etanol. A equipe também já participou da etapa mundial da competição da Shell. "Os 1000 Km por litro seria um ótimo resultado para a etapa da América Latina. E um dos nossos objetivos é ir para a etapa mundial e fazer bonito", disse o diretor.

João Pedro comenta que várias melhorias já estão sendo feitas no protótipo, desde o motor, passando pela estrutura e aerodinâmica. "As melhorias são feitas em todos os parâmetros do carro para sempre buscar a melhor eficiência", resume.

Retomada

Ainda que as aulas na UTFPR fossem retomadas, o grupo não parou de trabalhar no período de isolamento causado pela pandemia de covid-19. Com o retorno das aulas presenciais em março, os projetos foram retomados com força total.

Atualmente a equipe conta com aproximadamente 25 integrantes, acadêmicos de vários cursos da UTFPR, campus Pato Branco. Segundo João Pedro, nesta semana será divulgado o resultado do processo seletivo que agregará mais membros a equipe.

NOTAS

Obra Pato Branco terá distribuição direcionada

O amplo sucesso do Lançamento do Livro Pato Branco, de Luiz Francisco Guil, patrocinado pela Atlas Eletrodomésticos e pelo Instituto Theóphilo Petrycoski gerou uma grande demanda por exemplares da obra que tem edição impressa em quantidade limitada.

Os organizadores da iniciativa ressaltam que a distribuição não é para todos. Haverá a distribuição gradativa do livro, de forma gratuita, exclusivamente para lideranças locais, estabelecimentos de ensino e cultura e imprensa.

Nas escolas, na Biblioteca e nos veículos de comunicação os interessados poderão ter acesso a obra. O empresário Cláudio Petrycoski resalta que está em estudo uma forma de compartilhamento virtual do conteúdo, algo que não será imediato, mas é uma possibilidade interes-

sante a ser buscada.

Ação conjunta marca o encerramento da Semana do Consumidor

Foi realizado no sábado (19), na praça Presidente Vargas, o encerramento da Semana do Consumidor. O evento promovido pelo Programa de Proteção e Defesa do Consumidor e Procon, contou com parceria do Núcleo de Práticas Jurídicas da Unidep e Sindicómércio, os quais concederam orientações gerais para o consumidor.

O evento ajuda a aproximar o Procon da comunidade, mostrando os serviços do órgão tanto para o consumidor como para o comércio, desmistificando uma imagem negativa que existe em relação à entidade.

O Núcleo de Práticas Jurídicas da Unidep disponibilizou acadêmicos do curso de Direito para fazer orientação e prestar assistência jurídica à comunidade.

Já o Sindicómércio, realizou consultas de SPC e Serasa para o consumidor. Algumas das pessoas atendidas ressaltaram a importância do evento para esclarecer algumas dúvidas quanto a possíveis dívidas existentes, em especial pela ação ocorrer em horário fora do expediente de trabalho. Muitos também expressaram a necessidade de haver mais ações como esta.



Caminhada cobra acessibilidade em obras públicas e privadas

Aline Vezoli

redacao@diariosudoeste.com.br

Na manhã desta segunda-feira (21) foi realizada, em Pato Branco, a Caminhada dos Deficientes, com o intuito de chamar a atenção dos órgãos competentes com a questão da acessibilidade nas obras do município, principalmente se tratando de calçadas.

De acordo com a representante da Associação Iguais nas Diferenças, Angélica Souza Oliveira, a ação foi marcada após verificar, em diversos estabelecimentos públicos e privados, a falta de guias de rebaixamento e outros itens essenciais para dar acesso seguro a pessoas com deficiência. "Um deles que me chocou bastante foi em nossa rodoviária, que não tem banheiro adaptado", comenta, além de também apontar que na própria Secretaria de Engenharia e Obras, não há rampas de acessibilidade.

Em busca de inclusão e Leis que amparem pessoas com deficiência, a entidade está esclarecendo para a administração públicas quais as reais necessidades dessa parte da população tem na hora de se locomover no comércio. "Estamos colocando para o secretário de Engenharia e Obras o que é preciso para entrar em um comércio. Se for analisar, o comércio onde não tem acessibilidade, como faz para entrar e comprar? É por isso que a gente está lutando".

Citando novamente o exemplo da Rodoviária, Angélica afirma que não é um problema do governo atual, mas sim "de vários, pois o local existe há 26 anos e

até hoje não tem um banheiro adaptado".

A representante fala que a Associação Iguais na Diferença existe há mais de 10 anos, no entanto, "a cobrança e a sede que temos o projeto está começando nesse ano para colocar que eles não são invisíveis para a sociedade", complementando que um dos objetivos da entidade é que as obras que estão iniciando agora sejam adaptadas, além de cobrar que as já existentes recebam a acessibilidade.

Atualmente, a Prefeitura de Pato Branco, através da Secretaria de Engenharia e Obras, cobra a implantação de calçadas sempre que uma nova obra ou reforma é realizada. No entanto, em terrenos vazios, a cobrança é feita apenas quando há grande circulação de pessoas, afirma o secretário de Engenharia e Obras, Vladimir José Ferreira.

"Uma hora Pato Branco precisa começar a acertar o quadro das calçadas em todas as ruas. Como eu falei, talvez podemos mudar a Lei das calçadas jogando a linha tátil um pouco para o meio para exigir de obras antigas pelo menos a faixa de circulação até o meio-fio, conforme a Lei", comenta.

Ainda segundo Ferreira, devido ao município ser uma cidade de relevo acentuado, em algumas obras antigas, não há como aplicar a Lei. Ele aponta que os projetos entregues na Prefeitura precisam ter ao menos uma nota que atenda a acessibilidade.

Angélica ainda comenta que uma reunião deverá ser marcada com presidentes de bairros para



censo de 2010, apontava 27 mil pessoas com deficiência em Pato Branco

fazer um levantamento de quantas pessoas com deficiência residem atualmente em Pato Branco. "Eles têm uma noção de sua população e consegue fazer um levantamento de dados muito rápido".

O levantamento se faz necessário devido a falta de informação sobre esse número, já que os últimos dados do município são do Instituto Brasileiro de Geografia e Estatística (IBGE), feito em 2010, onde consta 27 mil pessoas com deficiência em

Pato Branco.

Audiência Pública

A audiência pública que deveria acontecer quinta-feira (24) para debater sobre a padronização e uso de calçadas, na Câmara Municipal de Pato Branco, foi cancelada. De acordo com a assessoria de imprensa, uma nova data será marcada.

Senso Inclusão

De acordo com Angélica, uma voz importante para as pessoas com deficiência do município é o vereador Rafael Celestrin (PSD). "Ele nos dá um grande aporte nessa cobrança, como pessoa com deficiência visual e, assim como a Associação, está aí para lutar pelos direitos de todos".

Um importante projeto de Celestrin na Câmara é o programa Censo Inclusão,

onde disponibilizará um aplicativo para que pessoas realizem o cadastro com a real deficiência e outros dados relevantes para que as lideranças políticas consigam encontrar formas eficientes de atender as necessidades de todos.

"Como pessoa com deficiência visual, a realidade dos cadeirantes não é a mesma que a minha. Eu, mesmo não enxergando, consigo contornar as faltas de acessibilidade dando a volta, no entanto, o cadeirante quando pega o meio-fio que não é rebaixado, cai nessas calçadas em péssimo estado", afirma o vereador, apontando também que esse problema afeta mães com carrinho de bebê, idosos e crianças.

Celestrin comentou ainda que deve conversar na próxima semana com Fer-

reira para entender a parte técnica e o que pode ser alterado na Lei para que as modificações realmente aconteçam no município.

Sobre o projeto Censo Inclusão, Rafael afirma ter protocolado junto à Câmara de Vereadores no ano passado. O projeto foi sancionado e deve entrar em vigor ainda em 2022. O objetivo da ação do vereador é trazer o número exato de pessoas com deficiência em Pato Branco. "Eu me pergunto onde essas pessoas estão, como estão, em que situação e por que não estão aparecendo".

O vereador aponta que as Secretarias de Educação, Saúde e Ação Social devem realizar o trabalho no Senso. "Temos 12 anos de defasagem, possivelmente o número de pessoas com deficiência é maior".



Maioria dos acessos estão inadequados, como na Secretaria de Engenharia e Obras



Dr. Leandro Peyneau
UROLOGIA CRM-PR 24833 | RQE 701 - 15292 - 21410

- ▶ Laser para tratamento do cálculo renal
- ▶ Doenças da próstata e aparelho urinário
- ▶ Cirurgias por endoscopia e video-laparoscopia
- ▶ Tratamento da impotência sexual e infertilidade
- ▶ Estudo urodinâmico.



UROVITA
Centro Avançado de Urologia

46 3025-4740 - Ed. Centro Médico Dr. Silvio Vidal,
Rua Dr. Silvio Vidal, 175 - 1º Andar - Sla 101 - Pato Branco - PR

Comitê de Crise em energia elétrica realiza primeira reunião de trabalho na Amsop

Assessoria

O Comitê de Crise em energia elétrica, criado em audiência pública com o presidente da Copel, Daniel Pimentel Slaviero, no último dia 11, se reuniu, pela primeira vez, na segunda-feira (21), na Associação dos Municípios do Sudoeste do Paraná (Amsop).

De acordo com o presidente da Amsop e prefeito de Francisco Beltrão, Cleber Fontana, o comitê, agora, fará um diagnóstico localizado em cada um dos 42 municípios da região, com base em dados da Copel. "Vamos fazer esse levantamento, do que é falha pontual, o que é falta de energia e o que é oscilação. E, ainda, quais os segmentos e locais que estão sendo afetados", ressaltou o presidente Cleber.

Ainda segundo Fontana, o comitê irá trabalhar de forma muito integrada com as prefeituras. "Por exemplo, em Ampère existem muitas reclamações do serviço de energia por par-

te do setor industrial. Já, em outros municípios, não têm este problema nas indústrias, e sim na produção de leite ou avicultura. Então, tem que se analisar de forma profunda as realidades de cada local", acrescentou.

Com o levantamento concluído, o comitê deverá debater junto aos técnicos da Copel quais as soluções possíveis para solucionar as frequentes quedas de energia elétrica na região.

Já o presidente da Associação das Câmaras Municipais do Sudoeste do Paraná (Acamsop) e vereador de Santo Antônio do Sudoeste, Cláudio do Carmo enfatizou a deficiência no atendimento das agências da Copel em municípios menores. "Em muitos municípios, como lá em Santo Antônio do Sudoeste, a agência da Copel atende apenas até o meio-dia. Isso precisa ser revisto, pelo menos para que as agências atendam os usuários até às 14h ou 15h, e, assim, se torne mais conveniente para a população",



Comitê de Crise em energia elétrica, criado em audiência pública realizada no dia 11

assinalou o presidente da Acamsop.

O gerente regional de serviços para o oeste e sudoeste da Copel, Paulo Nachtygal, declarou que "para a Copel, realmente, é difícil acompanhar a demanda de desenvolvimento da região sudoeste, muito pujante, com vários segmentos", mas, reforça que, recentemente, "houveram progressos nos indicadores técnicos, que, inclusive, colocam a Copel entre as melhores

distribuidoras do País".

Nachtygal, estima, ainda, que dentro de aproximadamente um mês já será possível projetar um horizonte de ações para o curto, médio e longo prazos na região sudoeste.

O Comitê de Crise em energia elétrica tem por objetivo encontrar soluções para as frequentes quedas de energia elétrica que, há cerca de três anos, comprometem a produção agropecuária e industrial da região.

MPPR e Município de São Jorge D'Oeste firmam plano de ação para reordenamento do Suas

A Promotoria de Justiça de São João assinou com a Prefeitura e a Secretaria Municipal da Assistência Social de São Jorge D'Oeste um plano de ação para reordenamento do Sistema Único de Assistência Social (Suas). Com a assinatura, a gestão municipal compromete-se a efetivar determinadas metas e objetivos para fortalecimento do Suas ao longo deste ano.

O município de São Jorge D'Oeste tem um histórico de atuação intersetorial entre as políticas públicas, entretanto, o Ministério Público do Paraná (MPPR) constatou uma fragilização dessa articulação durante o período de pandemia. Em março do ano passado, a Promotoria de Justiça – com apoio do Núcleo de Apoio Técnico Especializado (Nate) do Centro de Apoio à Execução (Caex) da 4ª Unidade Regional de Atendimento Técnico (Urate), órgão auxiliar do Ministério Público do Paraná – iniciou trabalhos para fomentar e fortalecer a Rede Intersetorial de Proteção Social da Criança e do Adolescente de São Jorge D'Oeste.

Avanços

Após inúmeras reuniões e tratativas, foram alcançados diversos avanços, como a retomada de um calendário fixo de reuniões; a organização compartilhada dos trabalhos pelas políticas de saúde, assistência social e educação municipal/estadual; a consolidação da Rede de Proteção a partir de um decreto municipal; a pactuação e a capacitação do Protocolo Intersetorial Municipal no atendimento de crianças e adolescentes em situação de violência; a formalização de um fluxograma para estudos de casos intersetoriais, envolvendo o acompanhamento/monitoramento de crianças e adolescentes e suas famílias em situação de violência; a contratação de psicóloga para atuar na assistência social.

A assinatura do plano de ação busca consolidar esses avanços e ir além, para que o Sistema Único de Assistência Social aprimore-se cada vez mais no atendimento às necessidades da população de São Jorge D'Oeste. (Assessoria)

Decreto dispensa comprovante de vacinação em prédios do Poder Judiciário do Paraná

O presidente do Tribunal de Justiça do Estado do Paraná, José Laurindo de Souza Netto, assinou um decreto na segunda-feira (21) dispensando a exigência do comprovante de vacinação contra a covid-19 para ingresso nos prédios do Poder Judiciário do Estado do Paraná.

Conforme o documento, para tal decisão foram considerados informes epidemiológicos que relatam a diminuição de novos casos da doença; a taxa de transmissão marcando o menor índice desde o início da pandemia; a redução de positividade dos testes e do número de atendimentos de casos de covid-19; o percentual elevado de pessoas

vacinadas no Estado do Paraná, assim como nos demais Estados; e que ainda são recomendados os protocolos sanitários, como medida de prevenção e controle.

Além disso, o decreto diz ainda que a preocupação maior da Corte é com a preservação da saúde de magistrados, servidores, colaboradores, demais profissionais da área jurídica e do público em geral, assim mantendo o compromisso do Poder Judiciário em viabilizar o acesso rápido e facilitado às suas unidades.

O decreto passa a vale nesta terça-feira (22), e reforçou que permanecem em vigor os protocolos sanitários. (Redação)



PÁ CARREGADEIRA 621E CASE CONSTRUÇÃO

SISTEMA HIDRÁULICO

- Possui bomba de fluxo variável.
- Garante o menor consumo de combustível (sistema inteligente).

TRANSMISSÃO POWERSHIFT 4X3

- Pode trabalhar em automático ou manual.

CONFORTO E ERGONOMIA DA CABINE

- Oferecem ao operador um dia de trabalho mais produtivo.

VISITE NOSSAS LOJAS

- CURITIBA/PR: (41) 3351-5522
- SÃO JOSÉ/SC: (48) 3205-2400
- SARANDI/PR: (44) 3306-1400
- PORTO ALEGRE/RS: (51) 3375-4488
- CASCAVEL/PR: (45) 2101-6868
- SANTA MARIA/RS: (55) 3219-0820

forzajmalucelli/ @forzajmalucelli.com.br

CONTE TAMBÉM COM NOSSO: 0800 643 5522



Conte com o

jeitinho

OdontoTop de te cuidar

OdontoTop
HOSPITAL DO DENTE

Rua Caramuru, 180, Centro, Pato Branco/PR

46 99127-7074 46 3235-0180

Odontolop Pato Branco | CRO/PR 4310 | RT: Alberto Segundo Zen | CRO/PR 29.038

WWW.SIMEPAR.BR

PATO BRANCO

MÁX.
27°
MIN.
14°



F. BELTRÃO 27°/13°

CURITIBA 23°/15°

CASCADEL 27°/16°

LONDRINA 28°/15°

PROBABILIDADE DE CHUVA 0% | 0mm

LUA



CHEIA

ESTAÇÃO



OUTONO

TELEFONES ÚTEIS

POLÍCIA 190
BOMBEIROS 193
SAMU 192

CAÇA-PALAVRA

www.coquetel.com.br

© Revistas COQUETEL

Procure e marque, no diagrama de letras, as palavras em destaque no texto.

Holografia

A holografia é uma **TÉCNICA** fotográfica baseada na **INTERFERÊNCIA** luminosa de **FONTES** de luz, para gravar e reproduzir **IMAGENS** tridimensionais que recriam a aparência visual de um **OBJETO**, paisagem ou **FIGURA** humana. Foi criada, em 1948, pelo **FÍSICO** húngaro Dennis Gabor, e a repercussão foi tão grande que o tornou ganhador do **PRÊMIO** Nobel de **FÍSICA**, em 1971. A técnica começou a ser explorada a partir da **DÉCADA** de 1960, com o aperfeiçoamento da **TECNOLOGIA** baseada em raios laser.

Hoje em dia, a **HOLOGRAFIA** também é vista na **INDÚSTRIA** do entretenimento como uma atração de alto **IMPACTO** visual. Nas **ARTES** visuais, diversos artistas a utilizam como uma forma de **EXPRESSÃO** ou complemento de uma **IDEIA**.



R B A U A B N F D N U
J S O P T E C N I C A
Z O R I H A T Z M V I
P ã C Z H H Y G A J G
X S F I J S U X G H O
H S Q M S B L X E B L
M E Z P C I N O N N O
F R T A C G F U S O N
K P L C Q S O P Ç T C
O X B T E E N I A D E
Ç E E O H I T V D C T
P R U V O T E J B O F
C J O J W A S Q L I T
Z B I A J E H Q M M A
O W J P T B F I C E J
S H L R D T H F I R Z
C T A Q B D L J K P I
C D X I O F V T A P N
Y A O N E V V B A I T
J I O G Ç D W C D J E
Q R K B Y D I A A Y R
Q T A F Ç S Z V C L F
L S S G I K H D E E E
G U Ç F B G S L D G R
N D K O Q P U Z S W E
K N Ç D B I B R M X N
A I X Ç T I Z N A Z C
K B H Y H C M B Z Z I
M **H O L O G R A F I A**
G H R Ç R B T L Q W L

34

RADICCI

iotti



NOVELAS

ALÉM DA ILUSÃO

Úrsula desfaz o mal entendido entre Isadora e Joaquim. Matias coloca Clarinha em um rio e Leônidas a resgata. Leônidas pede que Rafael cuide de Matias, e ele acaba fugindo ao ter uma crise. Todos procuram por Matias. Davi confessa a Augusta que confrontou Matias sobre a morte de Elisa. Benê encontra Matias junto a Misha e Lyra. Inácio resgata Clarinha da casa de Matias, e Heloísa sofre. Violeta decide internar Matias e Isadora a apoia. Lyra e Yanko pedem ajuda a Isadora.

QUANTO MAIS VIDA MELHOR!

Ingrid fica assustada com a revelação e busca abrigo na casa de Murilo. Roni procura por Pink na casa de Juca. Osvaldo abandona Nedda. Neném/Paula sofre por causa de Rose. Guilherme/Flávia afirma a Flávia/Guilherme que Celina não está bem. Daniel leva Celina até a clínica do filho. Neném/Paula vai falar com Ingrid na casa de Murilo. Joana estranha que Flávia/Guilherme se preocupe com Celina. Paula/Neném sugere que Rose e Neném façam juntos a nova campanha, e Carmem gosta da ideia.

UM LUGAR AO SOL

Lara e Ravi concordam em contar juntos para Thaianne sobre o namoro deles. Rebeca decide se deixar fotografar no casamento de Ilana, com o rosto limpo, mostrando as marcas de seus cinquenta anos, e consegue um novo contrato. Christian/Renato visita Ludmila no abrigo. Paco recua ao entrar no restaurante e descobrir que a mulher com quem ele se corresponde pelo aplicativo é Nicole. Christian/Renato fica sabendo que Ravi está trabalhando com Lara. Christian/Renato decide internar Elenice.

HORÓSCOPO

ÁRIES 21/03 A 20/04

Será bem sucedido hoje tiver uma atitude otimista. Dia favorável para contatos pessoais. Melhor ainda para contratar servidores e contar com favores. As viagens continuam favorecidas, assim como os cursos, estudos e contatos.

TOURO 21/04 A 20/05

Seja mais ativo na defesa de seus direitos para não sofrer prejuízos. O fluxo é dos melhores para tratar de assuntos legais e para o trabalho. Ótimo para as questões de dinheiro. No amor, alguns pontos precisaram ser revistos e conversados.

GÊMEOS 21/05 A 20/06

Seu forte magnetismo pessoal hoje deverá atrair a simpatia alheia, o que lhe trará benefícios. Novas e duradouras amizades, também estão previstas. Êxito em todos os meios de comunicação. Hoje, pode ser difícil você realizar tudo o que planejou.

CÂNCER 21/06 A 20/07

Faça novas amizades, arquitete novos planos para ganhar dinheiro que você demonstrará ser bastante prático. Tudo estará bem neste dia e até depois de amanhã. Esteja atento para uma novidade ou uma visita.

LEÃO 22/07 A 22/08

Um feliz encontro pode marcar o início de uma amizade mais proveitosa e duradoura. Há prenúncios de notícias agradáveis que poderão sugerir a ideia de um passeio. Conte com a ajuda de pessoas idosas, educadores e autoridades. Romance favorecido.

VIRGEM 23/08 A 22/09

Leia, penetre nas coisas para realmente melhorar e valorizar o seu intelecto e sua personalidade. Pela influência da lua, muitos dos seus planos ficam favorecidos. Haverá bons fluxos para estudos, exames, testes, averiguações, cartas notícias e correspondência.

LIBRA 23/09 A 22/10

Alguém do seu conhecimento poderá lhe dar valiosas sugestões ou orientações neste dia ou, o mais tardar, amanhã. Dia promissor de felicidade sentimental e harmonia doméstica. Acautele-se em relação a sua saúde.

ESCORPIÃO 23/10 A 21/11

Alguma chance de êxito financeiro deverá surgir e você poderá aproveitá-la com sua capacidade de ação e inteligência. Procure controlar de modo rápido e objetivo, as oposições e obstáculos que possam surgir.

SAGITÁRIO 22/11 A 21/12

Nesta fase do ano, você terá surpresas agradáveis. Ascensão prevista durante todo este dia. Amor e vida conjugal, favorecidos. Em relação ao amor, não se perca em intermináveis discussões inúteis.

CAPRICÓRNIO 22/12 A 20/01

Probabilidades de sucesso em questões relacionadas com vocação, ciência, concurso, testes, empregos, aumento de vencimentos e rendimento. Bom momento para realizar pequenas viagens a negócios.

AQUÁRIO 21/01 A 19/02

Para tirar algum proveito deste dia, será necessário usar toda a sua habilidade profissional e comercial. Todavia, procure se precaver contra escândalos, injúrias e acidentes e não se deixe influenciar por pessoas muito falantes.

PEIXES 20/02 A 20/03

Bom dia para uma viagem de negócios onde poderá descobrir uma transação que contenha uma chance de melhorar sua vida, posição profissional e financeira, principalmente através de amigos e irmãos.

CONHEÇA CANCÚN
com quem tem **EXPERTISE** no turismo receptivo para **BRASILEIROS!**

PAQUOTES - PASSEIOS - ASSESSORIA - CASAMENTOS
ROTEIROS PERSONALIZADOS - ATENDIMENTO 24H
TURISMO RECEPTIVO PARA BRASILEIROS

Tio Nenê Tours
A sua casa em Cancún!

TANDE
AVIDA É UM JOGO
E aí, vamos jogar?

Já nas livrarias.
/editoraagir @editoraagir

Solução

FOTO DO DIA



Registro da Feira do Artesanato, que acontece aos sábados, na praça Presidente Vargas, no centro de Pato Branco

ARTIGO

Mulheres marcantes (4): Madre Teresa de Calcutá

Rosel Antonio Beraldo e Anor Sganzerla

Hoje, a nossa homenageada é considerada uma das mulheres mais marcantes do século XX, seu nome: Madre Teresa de Calcutá, se preferirem Anjezë Gonxhe Bojaxhiu (1910-1997), albanesa de nascimento, abraçou a Índia como sua segunda pátria onde permaneceu até sua morte. Com dezoito anos de idade sentiu o chamado para algo muito maior do que ela podia imaginar, antes de ingressar no serviço aos últimos foi também por algum tempo professora. Viver na Índia sempre foi seu sonho, estar com os indianos foi uma experiência única; mesmo que tenham surgido algumas controvérsias a seu respeito após sua morte, isso não tira o brilho da sua vida, testemunho ímpar num tempo em que se fez de tudo para deixar os seres humanos numa condição de escravos sem igual, Madre Teresa, mulher corajosa, ousou ser e fazer diferente, viu e andou com o invisível até o fim.

Passados anos da sua morte, o cenário do Planeta em pleno século XXI mudou substancialmente, não precisamos dirigir o olhar somente para a Índia, o que acontece lá pode muito bem acontecer em qualquer outro lugar, inclusive aqui no Brasil, são pequenas guerras travadas diuturnamente onde o ser humano vale apenas pelo que pode produzir, caso contrário o seu ser, a sua existência são logo abandonados e postos na rua, desprovidos de ajuda, de humanidade, de acolhida. O programa do século XXI ávido por desenvolvimento, modernização e crescimento acaba não abrindo es-

paço para quem não produz; o luxo não se importa de conviver lado a lado com o lixo, o luxo lança seu olhar de indiferença para tudo e para todos, seu olhar é de mera superficialidade sobre as realidades que ele mesmo ajudou a construir e que agora não tem uma palavra para reverter o quadro.

A mulher MadreTeresa, internalizou ao longo da sua vida uma passagem bíblica proverbial, que atravessa o tempo, que é própria para o tempo sombrio que vivemos; trata-se da parábola do Bom Samaritano (Lc 10,25-37), esse texto não perdeu em nada a sua essência, muito menos a sua atualidade, tanto lá quanto aqui agora as situações são as mesmas, isto é, muitas pessoas de ambos os sexos são todos os dias vítimas da violência, quantas surras, quantas ofensas verbais, não verbais, quantos atropelamentos num trânsito enlouquecido, quantos abandonos de pessoas de todas as idades, as ruas ultimamente tem sido o único lar para milhares delas; a guerra suja que estamos acompanhando, uma matança sem sentido, destruição indescritível, em cada canto um choro, um soluço sem fim; eis os enfermos do momento, eis aqueles que o mundo esqueceu de modo deliberado.

Três modelos de pessoas passam pelo moribundo descrito na parábola. Dois deles são altamente instruídos, estudaram muito, conhecedores profundos de como a vida deve funcionar, as mais belas e últimas novidades em teorias povoam a mente dessas pessoas, o discurso é outra arma poderosa

desse tipo de pessoa, manipulam com maestria a palavra, mas isso não os torna mais humanos, mais sensíveis aos inúmeros problemas que afetam a humanidade. A geração que aí está, são de conhecedores profundos da superficialidade, aqueles que especializaram-se sobremaneira na arte de deixar tudo passar ao sabor dos ventos; esses dois modelos de pessoas primaram pelo pensamento único, ou seja, na sua curta visão acreditam que não há nada para ser feito, exceto ficar em cima do muro, esses dois modelos não servem para o mundo atual, o bem que pregam é efêmero, é aparência.

Madre Teresa optou por seguir o caminho do samaritano, por outras palavras, foi ao encontro dos esquecidos, aqueles que eram vistos, mas não notados por estarem à beira do precipício, quem conviveu com essa grande mulher costumam elencar então os silêncios peculiares de Madre Teresa: O silêncio dos olhos, o silêncio dos ouvidos, o silêncio da boca, o silêncio da mente e o silêncio do coração; em cada ser humano atendido por Madre Teresa ela soube usar algum desses silêncios, soube se aproximar, soube cuidar, acolheu a história de vida de cada enfermo sem fazer análises intermináveis se aquele alguém podia ou não ser atendido, se tal pessoa podia ou não pagar um tratamento. Madre Teresa viu bem de perto todas as guerras que são travadas tendo os inocentes como pano de fundo e são justamente esses os que nada devem os que mais sofrem com a barbárie dos outros.

Bioeticamente, a mulher Madre Teresa está entre as mais lembradas e queridas por todos nas últimas décadas, ela lutou contra muitas formas de violência que podem muito bem também ter o nome de guerra contra o ser humano, ontem como hoje, as pessoas ficam doentes, são desalojadas de suas casas, afastadas do trabalho, forçadas a buscarem novas oportunidades em outros países, recomeçar nem sempre é fácil como alguns ingenuamente pensam. Madre Teresa foi portadora de vida, esperança, coragem, apontou como poucos a origem de todo mal contra os seres humanos, foi mãe, amiga, médica, enfermeira; seu zelo ainda ecoa nesses dias em que somos testemunhas de uma chacina sem igual na Ucrânia, terra devastada pelos interesses mais baixos que o ser humano pode defender à custa do sacrifício de inocentes; se estivesse viva Madre Teresa não hesitaria em condenar o atual genocídio na Ucrânia como algo deplorável e desprovido de sentido, oxalá Madre Teresa ouça os gritos dos pequenos e oprimidos para o fim desse pesadelo.

Rosel Antonio Beraldo, mora em Verê-PR, é Mestre em Bioética, Especialista em Filosofia pela PUC-PR; Anor Sganzerla, de Curitiba-PR, é Doutor e Mestre em Filosofia, é professor titular de Bioética na PUCPR

DIÁRIO DO SUDOESTE

Presidente: Delise Guarienti Almeida
Diretor Geral: André Guarienti Almeida
Gerente Geral: Edegar L. Del Sent
Gerente Comercial: Marlene Raiher Charavara
Editora-chefe: Marcilei Rossi
Editora de Suplementos: Mariana Salles

Geral: diario@diariosudoeste.com.br
Redação: redacao@diariosudoeste.com.br
Publicações legais: editais@diariosudoeste.com.br
Classificados: classificados@diariosudoeste.com.br
Comercial: comercial@diariosudoeste.com.br
Circulação: circulacao@diariosudoeste.com.br

Propriedade de Editora Juriti Ltda.
CNPJ 80.192.081/0001-08 - Fundada em 19/03/1986

Jornalismo: 46 99114-4400 Social: 46 99110-7053 Circulação: 46 99102-4147

Administração, Redação e Oficinas
Rua Caramuru, 1267 - CEP 85.501-356 - Pato Branco - PR

PABX (46) 3220-2066
www.grupodiario.com.br

www.diariosudoeste.com.br/assine

ASSINATURAS	Semestral (6 meses)	Anual (12 meses)	Bianual (24 meses)	Online
A vista	R\$ 215,00	R\$ 396,00	R\$ 746,00	R\$ 178,80 (Anual)
Parcelas 3x (30/60/90 dias)	R\$ 85,00	R\$ 140,00	R\$ 265,00	R\$ 89,40 (Semestral)

Nota: Artigos publicados e identificados não traduzem, necessariamente, a opinião deste jornal e são de inteira responsabilidade de seus autores.

PLANTÃO**Agricultor morre em acidente**

Um acidente de trabalho com máquina agrícola causou a morte de um agricultor na tarde de domingo na linha Santa Maria, em Clevelândia. Pelo que foi levantado pelo Portal Clevelândia Online, Luciano Ruaro, 37 anos, trabalhava na colheita em uma lavoura e ao tentar fazer uma manobra conhecida como “desembuchar a máquina” acabou sendo puxada pela mesma e teve morte instantânea. O corpo de Luciano foi encaminhado para necropsia no Instituto Médico Legal (IML) de Pato Branco.

Furto qualificado

A Polícia Militar atendeu uma ocorrência de furto na madrugada de domingo no bairro Fleck, em Coronel Vivida. Ladrões arrombaram a janela da frente da residência, sendo que a moradora ao chegar em casa constatou o furto de um televisor de 32 polegadas. A equipe policial realizou buscas, mas não conseguiu localizar os ladrões. A vítima foi orientada com relação aos procedimentos cabíveis sobre o fato.

Acusado de furto

Durante patrulhamento sábado à noite pelo bairro Entre Rios, em Santo Antônio do Sudoeste, fronteira com a Argentina, a Polícia Militar abordou um homem, de 31 anos, que estava usando tornozeleira eletrônica. Os policiais constataram que havia um mandado de prisão contra ele pelo crime de furto. O preso foi entregue na Delegacia da Polícia Civil, estando à disposição da Justiça.

Apreensão de armas

A Polícia Militar realizava patrulhamento no último sábado pela linha Santa Helena, em Pérola D'Oeste, quando abordou uma Parati ocupada por três masculinos. Durante buscas no interior do veículo, os policiais encontraram dois rifles e uma espingarda, além de 21 munições de calibre 22 e sete de calibre 32. O condutor do automóvel disse ser o proprietário das armas e foi encaminhado à Delegacia da Polícia Civil para as providências cabíveis ao fato.

Duas mulheres morrem após acidente em Pato Branco

Um grave acidente causou duas mortes sábado (19), por volta das 20h, na rua Xingu, esquina com a avenida Brasil, em Pato Branco. A colisão transversal foi entre um Gol e um Jetta.

Conforme informações da Polícia Militar, a condutora e a passageira do Gol ficaram encarceradas nas ferragens. Elas foram socorridas pelo Corpo de Bombeiros e encaminhadas para receberem cuidados médicos. A condutora, Juliane Fátima Padilha, 45 anos, teria chegado sem vida no hospital e a passageira, Fernanda Luiza Runke, 30 anos, morreu na madrugada de domingo.

Segundo a Polícia Mil-

itar, um rapaz, de 24 anos, que não teve o nome divulgado, se apresentou como condutor do Jetta. Ele estava com a validade da habilitação vencida há mais de 30 dias e visíveis sintomas de embriaguez, sendo submetido ao teste de etilômetro, que aferiu 0,67 mg/l (miligramas de álcool por litro de ar expelido), configurando o crime de embriaguez ao volante. Testemunhas relataram aos policiais militares que o rapaz seria um dos passageiros do veículo, o qual teria trocado de lugar com o condutor e assumido a responsabilidade pelo ocorrido. Ele foi encaminhado à Delegacia da Polícia Civil para as devidas provi-

dências.

O delegado-chefe da 5ª Subdivisão Policial (5ª SDP), Helder Lauria, instaurou inquérito policial para apurar o acidente. Está sendo investigado se era mesmo o rapaz, de 24 anos, que estava dirigindo o Jetta. A princípio, o condutor do veículo deverá responder por duplo homicídio culposo. (Redação)

O Gol onde estavam as duas mulheres que morreram após o acidente



Corpo de homem é encontrado enterrado em lavoura

A Polícia Militar encontrou no último sábado, por volta das 17h40, o corpo de um homem enterrado em uma lavoura de soja recém-colhida na linha Sarandí, em Santa Izabel D'Oeste. A vítima tem entre 40 e 50 anos.

Conforme a Polícia Militar, estavam realizando patrulhamento pela linha Sarandí quando avistaram rastros de um veículo em uma lavoura de soja recém-colhida. Os policiais seguiram as marcas e perceberam que algo tinha sido arrasta-

do e possivelmente enterrado no local. Eles solicitaram apoio e escavaram uma camada de terra, encontrando um corpo humano do sexo masculino com os pés amarrados e com uma corda no pescoço.

O local foi isolado e

acionados os órgãos competentes para as providências. Após os procedimentos do Instituto de Criminalística, o corpo do homem foi encaminhado para necropsia no Instituto Médico Legal (IML) de Francisco Beltrão.

Conforme foi levantado pelo Portal PPNews, familiares reconheceram o corpo junto ao IML. Trata-se de Laerte Fiorentin, 45 anos, que residia em Joaçaba (SC). A Polícia Civil de Ampére está investigando o caso. (AB)

Bombeiros do 2º SGBI passam a usar novo fardamento

O efetivo do 2º Subgrupo Independente (2º SGBI), de Pato Branco, passou a fazer uso, segunda-feira (21), do novo fardamento do Corpo de Bombeiros do Paraná. A nova farda possui características de Equipamento de Proteção Individual (EPI) e por isso também é considerada como um equipamento de proteção e segurança.

Conforme nota divulgada pelo 2º SGBI, a nova farda teve seu projeto ini-

ciado em 2019 com o objetivo de que fosse desenvolvido um EPI de uso diário que pudesse substituir o fardamento. Durante a fase de testes, foram distribuídos 240 protótipos, em três versões diferentes, para serem utilizados nas mais diversas situações, as quais o bombeiro militar está exposto, visando adequar e fazer os ajustes e melhorias necessárias.

Uma das principais mudanças, que merece destaque, é a confecção em

tecido antichama, desenvolvido para proteção contra os efeitos dos agentes térmicos provenientes do arcolétrico ou fogo repentino. A composição é distribuída em 48% modacrílica, 37% algodão FR (Flame Retardant), 15% para-aramida, costurado na sua totalidade com linha antichama e 100% meta-aramida, tudo registrado e homologado pelas agências reguladoras.

Além de ter uma cor diferente este novo fardamento possui faixas refletivas,



A nova farda possui características de Equipamento de Proteção Individual (EPI)

maior conforto com adaptação para alocar radiocomunicador e lanterna, bolsos frontais na gandola e a descrição “Bombeiro Militar

Paraná” na parte posterior (costas) da gandola. A farda antiga será utilizada concomitantemente com a nova até o ano de 2023. (AB)

Recuperação de veículos

A Polícia Militar recuperou dois veículos em Pato Branco. Na manhã de domingo, após denúncias via Central de Operações, uma equipe policial encontrou um Gol abandonado no bairro Galha Azul. O automóvel tinha alerta de roubo ocorrido no sábado.

Já na manhã de segunda-feira, a equipe de serviço realizava patrulhamento pela linha Caravaggio, quando localizou um Gol. Os policiais fizeram consulta no sistema e descobriram que o carro tinha alerta de furto ocorrido na madrugada do mesmo dia.

Os dois veículos recuperados foram encaminhados para os procedimentos da Polícia Judiciária e posterior restituição aos seus devidos proprietários. Para denúncias, disque 181, 190, ou baixe o APP 190 no Play Store. Sua identidade será preservada. (AB)

Pato Futsal se prepara para encarar o Galo



MAURICIO MOREIRA

Ala Luciano enfrenta a sua ex-equipe nesta quarta-feira

O Pato Futsal abre a semana de olho no confronto desta quarta-feira (23), às 20h05, contra o Galo, de Dois Vizinhos. A partida é válida pela terceira rodada da Série Ouro do Campeonato Paranaense de Futsal e será disputada no Ginásio Dolivar Lavarda, em Pato Branco. Os ingressos, seguindo os valores de R\$ 30 (inteira) e R\$

15 (meia-entrada).

Após vencer o Foz Cataratas fora de casa, por 3 a 1, e ser superado em casa diante da Acél/Chopininho, por 3 a 0, o time pato-branquense entra em concentração total para mais um duelo no Estadual. O confronto marca o reencontro do ala Luciano com a sua ex-equipe. "Tenho uma história muito bonita e

vencedora com a camisa do Dois Vizinhos, mas agora estou defendendo o Pato Futsal e encarando este jogo com muita seriedade para as nossas pretensões neste início de Estadual. Todo jogo é de muito equilíbrio se tratando do Estadual mais disputado do país", disse.

O elenco do Pato Futsal se reapresentou na segun-

da-feira pela manhã (21). O técnico Sérgio Lacerda também comandou um treino técnico e tático à tarde, visando o duelo desta quarta-feira (23). (Assessoria)

CAMPEONATO PARANAENSE DE FUTSAL SÉRIE OURO - 2022

		P	V	D	E
1	Campo Mourão	6	3	-	-
2	Galo/Dois Vizinhos	6	3	-	-
3	Ampére	6	3	-	-
4	Cascavel	6	3	-	-
5	Acél/Chopininho	4	1	-	1
6	Foz Cataratas	3	1	1	-
7	Pato Futsal	3	1	1	-
8	Marechal	3	1	1	-
9	Umuarama	1	-	1	1
10	Marreco	1	-	1	1
11	Palmas	1	-	1	1
12	Operário/Laranjeiras	0	-	2	-
13	AAEMA/Mariópolis	0	-	2	-
14	CAD/Guarapuava	0	-	2	-

P - Pontos | V - Vitórias | D - Derrotas | E - Empates

Athletiba na semifinal do Estadual

Os jogos de volta das quartas de final do Campeonato Paranaense, disputados no fim de semana, definiram os semifinalistas da competição, com Athletiba. O outro confronto será entre Operário e Maringá.

No sábado (19), o Coritiba recebeu o Cianorte, no Couto Pereira. O Coxa venceu por 3 a 0, com gols de Egídio e Léo Gamalho (2) e avançou no Estadual. O adversário na semifinal será o Athletico, que eliminou o Londrina, nos pênaltis. No tempo normal, o Rubro-Negro abriu 2 a 0, com gols de Davi e David Terans, mas o Tubarão conseguiu descontar e levou a disputa para as penalidades. E na marca da cal, novamente o Athletico foi melhor. Agora, a vaga na grande decisão será decidida em dois clássicos contra o Coxa. O primeiro jogo será disputado nesta quarta-feira (23), às 20h, no Caldeirão.

O Operário, jogando em casa, garantiu a classificação com uma vitória por 2 a 0 sobre o Independente São-Joseense. Na semifinal, o time de Ponta Grossa vai enfrentar o Maringá, que goleou o FC Cascavel no jogo de volta das quartas de final, por 5 a 0. O primeiro jogo da semifinal será disputado quinta-feira, às 20h, no Estádio Germano Krüger, em Ponta Grossa. (AB)

Grêmio fica perto da final do Gaúcho

Mesmo jogando no estádio do Beira-Rio, o Grêmio derrotou o Internacional por 3 a 0, sábado (19), e saiu na frente na busca por uma vaga para a grande decisão do Campeonato Gaúcho. Agora, as equipes voltam a se enfrentar nesta quarta-feira (23), a partir das 22h15 (horário de Brasília), na Arena, com o Tricolor podendo até perder por dois gols de diferença, que garante vaga na final.

Com a proposta de atuar com as linhas baixas, para evitar que o Colorado tivesse espaços para trabalhar a bola, o Tricolor tinha os contra-ataques rápidos como sua principal arma. E o time comandado pelo técnico Roger Machado não demorou a colher os frutos da sua eficiente estratégia. Aos 10 minutos Elias recebeu lançamen-

to para partir em velocidade, se livrar de um marcador e bater na saída do goleiro Daniel, 1 a 0. Ainda na etapa inicial, aos 23 minutos, o Grêmio chegou ao segundo, quando Bitello acertou um chute de fora da área e Daniel falhou. O terceiro veio apenas no segundo tempo, em cobrança de pênalti perfeita do atacante Diego Souza aos 26 minutos.

A Federação Gaúcha de Futebol (FGF) divulgou segunda-feira a súmula do Gre-Nal. No documento, o árbitro Jean Pierre Lima relatou o incidente com o volante Lucas Silva, atingido por celular arremessado por um torcedor do Inter durante a comemoração do terceiro gol gremista. O Colorado pode ser denunciado no TJD e punido pelo episódio. (Agência Brasil)

LUBRIPEÇAS
Mecânica Especializada
☎ 46 2604-0212

Linha Completa de Peças e Lubrificantes
Rua Papa João XXIII, 1164 - Bairro São Cristóvão - Pato Branco

AXIAL-FLOW SÉRIE 250

AXIAL DE VERDADE PARA TODO PERFIL DE PRODUTOR!

ALTA PERFORMANCE E MÁXIMA QUALIDADE EM QUALQUER TAMANHO DE ÁREA

- NOVA TRANSMISSÃO: Velocidades com acionamento eletrônico.
- CABINE E ILUMINAÇÃO: Melhor conforto, visibilidade e ergonomia.
- MAIOR ROBUSTEZ: Maior capacidade de carga. Maior vida útil.

MODELOS: 7250 • 8250 • 9250

VISITE NOSSAS LOJAS!

forza
J.MALUCCELLI

CASCADEL/PR
Av. Brasil, 484
Cataratas - 85816-290
Tel.: (45) 2101 6868
☎ (45) 9 9108 6266

MEDIANEIRA/PR
Av. 24 de Outubro, 107
Centro - 85884 - 000
Tel.: (45) 3264 5678
☎ (45) 9 9101 4223

VITORINO/PR
Rod. PR 280, 12029
Tremo Cattani - 85520 - 000
Tel.: (46) 3122 9000
☎ (46) 9 9124 3962

CASE IH

Parte dos convocados se apresenta para treinos em Teresópolis

Os convocados pelo técnico Tite para os dois últimos jogos das Eliminatórias da Copa do Mundo começaram a se apresentar na segunda-feira (21) na Granja Comary, em Teresópolis (RJ). Entre os dez atletas que chegaram, estão Richarlison, Fred, Thiago Silva, Philippe Coutinho, Guilherme Arana e Gabriel Martinelli. Já classificada para o Mundial do Catar, a seleção fara o penúltimo confronto das Eliminatórias contra o Chile, que ainda briga por vaga no Mundial.

Fora das últimas convocações, devido à uma séria lesão (ruptura na panturrilha), o atacante Richarlison, do Everton (Inglaterra) lamentou as especulações de que estaria fora da Copa. Disse que está feliz e confiante em voltar a integrar a seleção, e admitiu que sua posição é alvo de disputa intensa para os que pretendem estar na lista final de Tite para a Copa.

“Os atacantes que chegaram foram bem nas partidas, foram bastante elogiados. Mas sei também do meu potencial, venho de uma sequência muito boa com a camisa do Everton, depois da lesão. É claro que o time não está numa boa fase, mas venho fazendo meu melhor, meus gols, minhas assistências. E é por isso que voltei para a seleção, aqui eu me sinto bem, me sinto em casa, me sinto à vontade e acho que jogo até melhor aqui do que no meu clube”, disse o jogador capixaba, que vem atuando como centroavante no futebol inglês. (Agência Brasil)

Barrichello vence as duas corridas em Goiânia

A história de amor de Rubens Barrichello por Goiânia ganhou um capítulo memorável no domingo (20). O ex-piloto da Ferrari chegou ao Autódromo Internacional Ayrton Senna empatado com Ricardo Maurício na posição de maior vencedor no traçado goiano, ambos com seis primeiros lugares. Em duas corridas carregadas de emoção, com direito a desabafo e choro de Barrichello, o piloto da equipe Full Time Sports foi o primeiro colocado nas duas oportunidades, depois de cravar a pole position.

De quebra, Barrichello repetiu o que até então parecia impossível: conquistou 100% dos pontos colocados em jogo em uma mesma etapa, algo antes só realizado por Ricardo Maurício, justamente na última apresentação da Stock Car em Goiânia, e empatou com Barrichello como maior vencedor no tradicional circuito do Centro-Oeste. Agora, Goiânia responde por oito das 20 vitórias de Barrichello, ou 40% do sucesso da carre-

ra do piloto na Stock Car – um índice altíssimo.

O pódio da primeira corrida do final de semana foi completado por Cesar Ramos e Julio Campos. Na prova complementar, sempre com Barrichello em primeiro, Ricardo Maurício e Diego Nunes.

O campeão de 2014 agora está em terceiro lugar no campeonato, somando 56 pontos, atrás apenas do líder Gabriel Casagrande (63) e de Thiago Camilo (62).

Outra história notável no final de semana teve o tricampeão Daniel Serra como protagonista. O piloto esteve nos últimos dias na Flórida, Estados Unidos, para a disputa das 12 Horas de Sebring, etapa válida pelo calendário do IMSA. Tão logo terminou sua jornada na prova, Serra embarcou de volta para o Brasil em tempo de participar da etapa da Stock em Goiânia. O piloto somou pontos preciosos com o 16º lugar na Corrida 1 e o 4º na segunda prova, e agora é o quarto no campeonato, com 54.

Rubinho não conteve a



Rubens Barrichello é o maior vencedor no traçado goiano

emoção depois de tudo o que viveu no domingo e recordou outro momento em que foi às lágrimas: quando venceu pela primeira vez na Fórmula 1, com a Ferrari, no GP da Alemanha de 2000. “Que fim de semana de glória! Que momento, poder coroar um fim de semana desses. Nunca tive um fim de semana de tantas vitórias”,

celebrou.

A próxima etapa da temporada será histórica com a realização do GP Rio Galeão, que vai marcar o retorno da Stock Car ao Rio de Janeiro depois de dez anos. A prova será realizada em uma das pistas do Aeroporto Rio Galeão, no Circuito Cacá Bueno, em 10 de abril. (Assessoria)

CASA FÁCIL PARANÁ. Moradias para as famílias necessitadas.

Investimentos de R\$ 125 milhões.

O Paraná Solidário, um programa do Governo do Estado, além de ajudar milhares de famílias a conquistarem novas moradias, também possui diversos outros programas para melhorar a vida dos paranaenses que precisam de apoio. Assim vamos em frente, sem deixar ninguém para trás.



Classificados

imóveis | veículos | empregos | indústria | animais | produtos e serviços



46 3220.8030
fameximoveis.com.br

CRECI J5858

ALUGA



Apartamento no Ed. Topázio, localizado na Rua Itabira, no centro, com 01 quarto, 01 suíte. Apartamento possui infraestrutura para ar-condicionado, medidor individual de água, luz e gás, todo rebaxado em gesso, piso porcelanato nas áreas molhadas e laminado na sala e quartos. Salão de festas mobiliado.
Valor de locação: 1.500,00

VENDE



Casa localizada na Rua Itacolomi no Bairro La Salle, com 02 suítes, 01 quarto, 03 vagas de garagem. Bem próxima ao centro, estrutura bem organizada, espaços amplos para passar bons momentos com seus familiares e amigos em almoços e jantãs.
Valor de venda: R\$ 980.000,00.

VENDE



Apartamento, localizado na Rua Itabira no Centro, no Ed. Esmeralda, com 01 quarto, 01 suíte. 02 vagas de garagem. Infraestrutura para ar-condicionado, espaço gourmet com fechamento reiki e churrasqueira, medidor individual de água, luz e gás, todo rebaxamento em gesso, piso porcelanato nas áreas molhadas e laminado na sala e quartos. **Valor a consultar.**

RUA CARAMURU, 372 – CENTRO – PATO BRANCO

Habitar IMOBILIÁRIA

CRECI-PR 3985J



ALUGA



VOCÊ QUE QUER UM LOCAL PARA DESCANSAR E PASSAR MOMENTOS AGRADÁVEIS EM FAMÍLIA? CURTIR A NATUREZA HÁ POUCOS QUILOMETROS DO CENTRO DA CIDADE? Linda chácara para locação há 15 minutos do Centro de Pato Branco - Próximo ao Clube de Tiro. Casa com suíte + 02 quartos, ampla sala dois ambientes, cozinha, área de serviço, varanda com churrasqueira. Aquecimento solar e água de fonte. Horta e pomar produzindo, 02 açudes e potreiro, casa das avós, toda cercada. Área da Casa com porão: 260,00 m². Área do terreno: 10.000,00 m². Asfalto até entrada do clube de tiro e mais 2.000,00 metros de calçamento / chão. **Valor da Locação R\$ 2.950,00**

PLANTÃO DE VENDAS:

- ☎ 46 99911-6662 > Priscila
- ☎ 46 99138-4461 > Daiane
- ☎ 46 99942-4701 > Danyella



CRECI 15779

3225.8800

RUA CARAMURU, 383. www.solar.imb.br

VENDE

APARTAMENTO



RESIDENCIAL BELA CITTA. Rua Tocantins, centro. Com área total de 167,00m², com 03 suítes, 02 salas, 01 vaga de garagem, ampla sacada com churrasqueira.
Valor: R\$ 690.000,00

ALUGA

APARTAMENTO

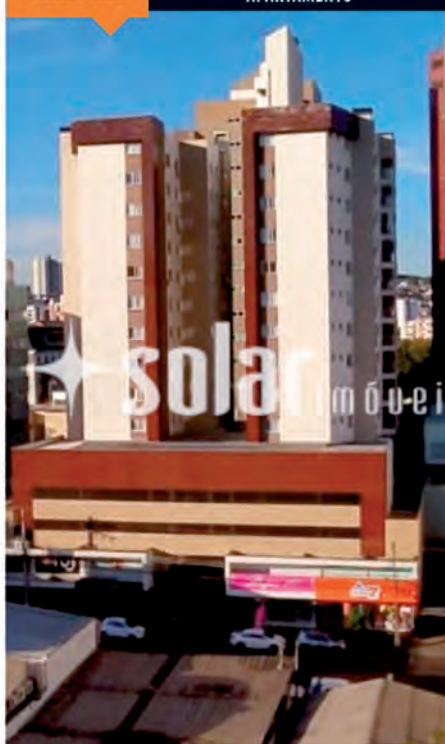

ED. MONNA LISA APTO 102 BL A. Com 95m² de área útil. Possui 03 quartos sendo 1 suíte, sala, cozinha, 2 banheiros e 01 vaga de garagem. Rua Caramuru, 370, Centro, Pato Branco-PR.
VALOR: R\$ 2.000,00, mais taxas

Moretti



Casa alvenaria bairro La Salle
Aluguel R\$ 4.000,00

5 quartos, 4 banheiros, 236 m² de área construída. Amplo terreno - No alto do bairro La Salle
Rua Francisco Xavier, 37



Res. San Remo bairro La Salle
Aluguel R\$ 1.150,00

Suíte mais 1 quarto
Rua Itapuã, 468



Edif. Leana - Próximo Fiat
Aluguel a partir de R\$ 1.305,00

Suíte mais 2 quartos
Av. Tupi, 3592

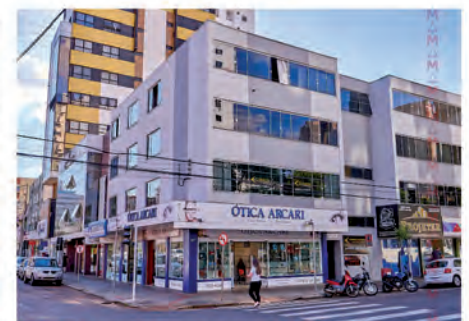

Ed. Tonetti - Em cima da Ótica Arcari
Aluguel R\$ 1.480,00

Próximo Prefeitura e Policlínica Pato Branco
Suíte mais 2 quartos, Rua Tamoio, 633

46 3225-3085
moretti.imb.br

☎ 46 98404 0568 | 99105 3085 | 98419 2126

f imobiliarimoretti

www.ciroimoveispb.com.br

CRECI J6077



Ciro Imóveis

BARRACÃO COMERCIAL EM CONSTRUÇÃO: (OBS: ENTREGA DA OBRA EM 40 DIAS).

ENDEREÇO: ACESSO PELA BR158, OU PELA RUA TRAVESSA SÃO FRANCISCO – BAIRRO SÃO FRANCISCO. BARRACÃO COM 02 BANHEIROS, VESTIÁRIO COM CHUVEIRO E COPA.
ALUGUEL R\$ 3.780,00 + TAXAS
- PONTO DE LOCALIZAÇÃO: BR 158, EM FRENTE AO GRUPO ZANCANARO (concreteira)

ALUGA

SALA COMERCIAL NO CENTRO COMERCIAL JOÃO GAVA, NA AVENIDA BRASIL, CENTRO, ÓTIMA LOCALIZAÇÃO EM FRENTE À POLICLÍNICA PATO BRANCO

01 SALA, 02 BANHEIROS, 01 COPA. NO ANDAR TEM BANHEIRO COLETIVO PARA CADEIRANTE E LAVANDERIA.
VALOR DE LOCAÇÃO: R\$1.890,00 + TAXAS

ALUGA

atendimento@ciroimoveispb.com.br
46 3025-3557, 46 99973-4188, 46 99971-4087
RUA IBIPORÃ, 735. SALA 02. CENTRO. PATO BRANCO/PR

apartamento aluga

Famex imobiliária aluga Apartamento Studio Semi mobiliado no Ed. Topázio na Rua Itabira. Apartamento composto por 01 quarto, 01 banheiro e 01 vaga de garagem, todo rebaixamento em gesso, piso porcelanato nas áreas molhadas e laminado na sala e quartos e salão de festas mobiliado. Valor de locação: R\$ 1.300,00.

Famex imobiliária aluga apartamento no Ed. Topázio, localizada na Rua Itabira, no centro, com 01 quarto, 01 suíte. Apartamento possui infraestrutura para ar-condicionado, medidor individual de água, luz e gás, todo rebaixado em gesso, piso porcelanato nas áreas molhadas e laminado na sala e quartos. Salão de festas mobiliado. Valor de locação: 1.600,00

Aluga-se apartamento semi-mobiliado 160,00 m² com uma suíte e 03 quartos e uma garagem no Centro da cidade de Pato Branco/PR. Valor R\$ 1.450,00. Creci J-05566 Tratar: 46.3225.1777 – 99972.8380 www.acacioimoveispb.com.br

Apartamento Locação Edifício San Marino Rua Barão do Rio Branco Centro. 01 suíte, 02 dormitórios, sala, cozinha, Wc social, lavanderia, 02 sacadas 02 vagas de garagem por apartamento, Medidor de Água e Gás individual, sacada com churrasqueira e ponto de gás, plataforma de elevação

para portadores necessidades especiais, salão de festas com playground, água quente em todos os ambientes, ponto de ar condicionado em três ambientes. Creci J-4.201. Tratar fone: 046 30251911 ou 99101-1743(Whatsapp)

Aluga-se apartamento com dois dormitórios, sala, cozinha, área de serviço e garagem no centro de Pato Branco R\$ 900,00 www.joaresbrasil.com.br Creci f 12.632. Fone (46) 999720112

Aluga-se Apto Edifício Monte Moriah com 02 quartos, sacada sala com dois ambientes, cozinha, área de serviço, garagem para 01 veículo. www.joaresbrasil.com.br Creci f 12.632. Fone (46) 999720112

apartamento vende

Imobiliária Acacio Imóveis vende apartamento semi-mobiliado 165,81 m² no Ed. Alamo na cidade de Mariópolis/PR, com uma suíte e 02 quartos, com duas garagens ao preço de R\$ 530.000,00 e com 04 garagens R\$ 560.000,00. Creci J-05566 Tratar: 46.3225.1777 – 99972.8380 www.acacioimoveispb.com.br

Ederson Imóveis vende excelente apartamento com linda vista da cidade, sendo 01 suíte com roupeiro, 02 quartos, sala de estar, ampla sacada com churrasqueira, sala de jantar, banheiro social, cozinha sob medida, lavanderia e 02 vagas de

garagem. Piso laminado, aquecimento a gás, balcão e box nos banheiros. Edifício com elevador e salão de festas. Oferta: R\$ 525.000,00. Creci/PR 06596-J. Agende uma visita e confira: (46) 3225-4150 / 99933-5074. Mais opções em: www.edersonimoveis.com.br

Vende-se apartamento no Ed. Alan Eber. Valor R\$ 230.000,00. Bairro Industrial, com área total de 123 m² 2 Quartos, 1 Wc, e demais dependências. Primeiro andar, tratar (46)98404-0568 Creci-Pr 1.530-J

Vende-Se Apartamento No Edifício Premium: 01 suíte com closet, mais 02 suítes, 01 lavabo, sala de tv, sala de jantar, cozinha, sacada com churrasqueira integrada, lavanderia, 02 vagas de garagem. Valor R\$1.100.000,00, Telefone: (46) 3025-3557 / Whatsapp (46) 99971-4087 / 9973-4188/ Email: atendimento@ciroimoveispb.com.br. Endereço: Rua Ibioporã n.º 735, Sala n.º 02, Centro, Pato Branco-PR

Vende-se Prédio no Bairro La Salle: São 08 unidades de apartamentos com 01 dormitório e 02 dormitórios. Rendimento mensal de aluguel: R\$ 5.000,00, excelente para investidor. Telefone: (46) 3025-3557 / Whatsapp (46) 99971-4087 / 9973-4188/ Email: atendimento@ciroimoveispb.com.br. Endereço: Rua Ibioporã n.º 735, Sala n.º 02, Centro, Pato Branco-PR

Para investir manter locado ou morar. Apartamento Ed. Ouro Preto Centro lado Unimed. Suíte mais dois quartos, garagem privativa, face Leste. Norte. Valor R\$ 565.000,00. Tratar 98404-0568 Creci-pr 1.530-J

Apartamento Res. Vivace B. Parque do Som Suíte mais um quarto, garagem privativa. Novo! Valor R\$ 255.000,00. Tratar (46)98404-0568 Creci 1.530-J.

Vendo apartamento ótimo para casa ou estudante com 60 m², próximo ao Teatro Municipal, no centro. Não possui garagem. Valor a negociar. Tratar no 46 991013174.

Vendo apartamento no Edifício Ana, localizado na Rua Aimoré esquina com Itabira. Com 3 dormitórios, sendo uma suíte completa mobiliada, banheiro com balcão, box em vidro temperado e grande banheira de hidromassagem. Mais dois dormitórios menores, e um banheiro social com balcão. Sala ampla com lareira, duas amplas sacadas sendo uma com churrasqueira e mobiliada. Cozinha e área de serviço também montadas com mobília, 2 vagas de garagem separadas, e depósito. Tratar (46) 9 9132-6238

casa vende

Sobrado 144 m² Suíte e demais dependências. Estacionamento para 2 carros, salão de festas. Vista pa-

norâmica do lago, Face Leste Oeste. Ótima posição solar. Rua Casemiro de Abreu. Valor R\$ 450.000,00. Tratar 98404-0568 Creci-pr 1.530-J

Casa Alvenaria bairro São Luiz. Valor R\$ 298.000,00 - Para investimento ou para morar. Imóvel já locado. Proximidades da Escola Mundo Encantado. 2 Quartos, demais cômodos. Metragem 66 m² terreno de 173 m² Rua Itapua, próximo Av. das Torres. Tratar 984040568 Creci-Pr 1.530-J

Casa Alvenaria Bairro Planalto Loteamento Paulo Afonso. Valor R\$ 190.000,00, 93 m² Terreno 360 m², devidamente averbado. Três quartos, demais cômodos. Rua Dos Sabiás, 598. Tratar 984040568 Creci-Pr 1.530-J

Vendo casa de madeira no bairro São Vicente com 70 mts, contendo 3 quartos, cozinha e copa, sala, 2 banheiros sendo 1 deles suíte. Lote medindo 360 mts. Final de rua e ótima localização a 4 quadras da avenida Tupy. Valor R\$ 200.000,00. Tratar no 46 99913-1420

Vendo Casa em Alvenaria no Bairro Santa Terezinha, Sendo: Área Total: 190,00 m², Área Terreno: 450,00 m², 01 suíte com hidromassagem, 02 quartos, sala c/ lareira e ar condicionado, cozinha, banheiro social, edícula, piscina c/aquecimento solar, sistema de água quente R\$ 600,00, 0,00. Tratar Fone 47 99758-1976

Casa à venda na Vila Izabel com cozinha, sala conjugada, escritório, WC social, 01 suíte com closet, 01 quarto, garagem com churrasqueira, lavanderia, dispensa, com 150,00m² construído e 84,39m² averbado mais espaço para construir piscina, toda murada. Creci J-4.201. Tratar fone: 046 30251911 ou 99101-1743(Whatsapp). Valor sob consulta

Vende-se Sobrado no Bairro Jardim América: Rua Visconde De Nacar n.º 447. 01 suíte, mais 02 dormitórios, 01 banheiro social, mais 01 lavabo, sacada, sala de tv, cozinha, lavanderia, 01 vaga de garagem, edícula com lavabo e churrasqueira. Valor: R\$ 450.000,00. Telefone: (46) 3025-3557 / Whatsapp (46) 99971-4087 / 9973-4188/ Email: atendimento@ciroimoveispb.com.br. Endereço: Rua Ibioporã n.º 735, Sala n.º 02, Centro, Pato Branco-PR

Ederson Imóveis vende sobrado com 02 quartos com sacada, banheiro, ambiente social, lavanderia, cozinha sob medida, lavanderia. Terreno todo murado. Bairro São Francisco. R\$ 300.000,00. Financia. Creci/PR 06596-J. Agende uma visita e confira: (46) 3225-4150 / 99933-5074. Mais opções em: www.edersonimoveis.com.br

Imobiliária Acacio Imóveis vende casa de madeira com banheiros em alvenaria 200,00 m², terreno de esquina 685,50 m² no Bairro Vila Isabel, cidade de Pato Branco-Pr. Valor R\$ 440.000,00. Creci J-05566

Tratar: 46.3225.1777 – 99972.8380 www.acacioimoveispb.com.br

Favero Corretores De Imóveis – Vende: Casa com ótima estrutura com 94,49 M² averbados mais 15 m² de área de serviço (sem averbação). Contendo 3 quartos sendo 1 com sacada, sala, cozinha, 2 banheiro, lavanderia e garagem com churrasqueira. Ótima localização, local calmo e seguro, toda murada com grades. Endereço: Rua Leduir Viganó, bairro São Luiz. Pato Branco- PR. Agende sua visita! Mais informações sobre valor (46) 99912 30 45 Creci 11349 www.faverocondutores.com.br

Favero Corretores De Imóveis – Vende: Casa localizada na Rua Nereu Ramos, Pato Branco. Casa Mista, com 03 quartos amplos, sendo 01 suíte, 02 salas, cozinha ampla, lavanderia, despensa, depósito, espaço externo com churrasqueira, 03 banheiros, garagem para 02 carros e demais espaços. Valor: R\$ Consultar / Terreno: Área total 293 M²; Área construída: 250 M² Agende sua visita! Mais informações sobre valor (46) 99912 30 45 Creci 11349 www.faverocondutores.com.br

Favero Corretores De Imóveis – Vende: Casa no bairro Planalto, localizada na Rua Beija-Flor. Com 3 Dormitórios sendo 1 Suíte, Sala, Cozinha com Armários, Banheiro social; Lavanderia + Edícula com 1 Quarto e Garagem. Área total 200 M² // Área construída: 97 M²; Valor: R\$ 310.000,00/ * Estuda proposta: veículo, terreno ou máquina agrícola. Agende sua visita! Mais informações sobre valor (46) 99912 30 45 Creci 11349 www.faverocondutores.com.br

Favero Corretores De Imóveis – Vende: Casa Localizada na Rua Clevalândia, nº 1323. Bairro Fraron, Pato Branco-PR. Com 2 quartos, sala com home, cozinha com armários e bancada, banheiro + Edícula com churrasqueira, 1 quarto, banheiro e lavanderia. Valor R\$ 330.000,00. Agende sua visita! Mais informações sobre valor (46) 99912 30 45 Creci 11349 www.faverocondutores.com.br

Favero Corretores De Imóveis – Vende: Casa Localizada na Rua João Gualberto Gaspar, 33, Bairro São Francisco, Pato Branco, Paraná. Com aproximadamente 125m². Sendo 53,55m² averbados. Terreno com 188,25m². Possui: Sala e cozinha com móveis sob medida, 01 quarto; 01 suíte com closet com armários, 01 banheiro social; Edícula com armários, churrasqueira, banheiro e depósito. Toda cercada, com grades e portão eletrônico, alarme e câmeras. Valor: R\$ 400.000,00. Agende sua visita! Mais informações sobre valor (46) 99912 30 45 Creci 11349 www.faverocondutores.com.br

Aliel Imóveis Imobiliária e Construtora - Creci J 7640 - Vende casa no Bairro Anchieta, com 110m², terreno de 300m², contendo 01

suíte com hidromassagem, mais 02 quartos, sala de estar e jantar, BWC, cozinha com móveis sob medida, lavanderia, garagem para 02 veículos, toda murada e com portão eletrônico. Valor: R\$ 350.000,00, aceita permuta por apartamento no centro. Faça-nos uma visita na Rua Guarani, nº 771, Centro. Fones: (46) 2604-0888 ou (46) 99113-0460 WhatsApp. Acesse o nosso site: www.alieltonial.com.br

Aliel Imóveis Imobiliária e Construtora - Creci J 7640 - Vende sobrado no Bairro São Francisco, com 78m² de área construída, 125m² terreno, com 02 quartos, sala de estar/jantar, BWC, lavabo, 02 sacadas. Valor: R\$ 320.000,00, analisa veículo como parte de pagamento. Faça-nos uma visita na Rua Guarani, nº 771, Centro. Fones: (46) 2604-0888 ou (46) 99113-0460 WhatsApp. Acesse o nosso site: www.alieltonial.com.br

Aliel Imóveis Imobiliária e Construtora - Creci J 7640 - Vende sobrado novo no Bairro Cristo Rei, de esquina, área construída 100m², 01 suíte mais 02 quartos, BWC, lavabo, terreno 188m². Valor: R\$ 440.000,00 - Financia. Faça-nos uma visita na Rua Guarani, nº 771, Centro. Fones: (46) 2604-0888 ou (46) 99113-0460 WhatsApp. Acesse o nosso site: www.alieltonial.com.br

Aliel Imóveis Imobiliária e Construtora - Creci J 7640 - Vende casa nova no Bairro Parque do Som, de 113m² com 01 suíte, 02 quartos, sala, cozinha, lavanderia, banheiro social, churrasqueira, garagem para 02 veículos, acabamento com gesso rebaixado, laminado e porcelanato. Valor: R\$ 575.000,00, analisa propostas. Faça-nos uma visita na Rua Guarani, nº 771, Centro. Fones: (46) 2604-0888 ou (46) 99113-0460 WhatsApp. Acesse o nosso site: www.alieltonial.com.br

Rafa Negócios e Imobiliária - Creci F - 15346 - Vende casa no Bairro São Francisco - Loteamento Vila Matilde - Rua Pioneiro Victório Lourenço Leonardi, com 69 m de área construída, 180 m de terreno, sala, cozinha, lavanderia, 2 quartos, banheiro, toda murada, garagem coberta, acima do nível da rua e acabamento de primeira. Valor: R\$ 230.000,00 - Financiável - aceita veículo como parte do pagamento. Faça-nos uma visita na Rua Marins Camargo, nº 41, esquina com a Guarani - Centro - Próximo ao IAP. Telefones para contato e Whats: (46) 99107 - 2121; (46) 98800 - 4620 ou (46) 3025 - 2121. Acesse o site da nossa empresa e confira outras oportunidades: www.rafaimoveis.com (REF - VEN887)

Rafa Negócios e Imobiliária - Creci F - 15346 - Vende Sobrado usado no Bairro Pinheirinho - Rua Zaccarias Goes de Vasconcelos, com 92 m de área construída, 133 m de terreno, sala, cozinha, lavanderia, suíte + 2 quartos, banheiro, lavabo, todo murado, churrasqueira, garagem coberta, acima do nível

CLASSIFICADOS

DIÁRIO DO SUDOESTE

Para anunciar, ligue: 46.3220-2066



IMÓVEIS



VEÍCULOS



PRODUTOS E SERVIÇOS

FAVERO
CORRETORES DE IMÓVEIS
46 3225-2204 . 46 9 9912-3045

ALUGA
Sala Comercial, localizada no centro de Pato Branco, com aproximadamente 76m². 1º andar. Prédio comercial e residencial. Não tem taxa condomínio; Não tem garagem; **Valor da locação R\$ 2.800,00 mais as taxas de IPTU e lixo.**

VENDE
Apartamento com 02 quartos, sala com 02 ambientes, sacada, cozinha, lavanderia, banheiro e garagem. Localizado na Rua Tapir esquina com Avenida Tupi. **Valor R\$ 290.000,00.** Área útil 97m²; Área total 109m²

Av. Tupi, 1278 - Bortot - Pato Branco/PR
www.faverocondutores.com.br

da rua e com acabamento de primeira. Valor: R\$ 250.000,00 - Financiável - aceita veículo como parte do pagamento. Faça-nos uma visita na Rua Marins Camargo, nº 41, esquina com a Guarani - Centro - Próximo ao IAP. Telefones para contato e Whats: (46) 99107 - 2121; (46) 98800 - 4620 ou (46) 3025 - 2121. Acesse o site da nossa empresa e confira outras oportunidades: www.rafaimeveis.com (REF - VEN828)

Rafa Negócios e Imobiliária - CRECI F - 15346 - Vende Sobrado no Bairro Fraron - Loteamento Capelezzo - Rua Pioneiro Vitorio Sasso, com 86 m de área construída, 156 m de terreno, sala de estar/jantar, cozinha, banheiro, lavabo, 3 quartos, lavanderia coberta, garagem descoberta, espaço para passagem de veículo ao fundo do terreno e sobra de terreno com possibilidade de ampliação futura. Valor: R\$ 340.000,00 - Financiável - aceita veículo como parte do pagamento. Faça-nos uma visita na Rua Marins Camargo, nº 41, esquina com a Guarani - Centro - Próximo ao IAP. Telefones para contato e Whats: (46) 99107 - 2121; (46) 98800 - 4620 ou (46) 3025 - 2121. Acesse o site da nossa empresa e confira outras oportunidades: www.rafaimeveis.com (REF - VEN919)

Rafa Negócios e Imobiliária - CRECI F - 15346 - Vende Sobrados e Casas em condomínio fechado no Bairro Fraron. Casas no valor de R\$ 159.000,00 com 48,28 m de área construída e Sobrados no valor de R\$ 185.000,00 com 55,76 m de área construída. Contém 2 quartos, sala de estar, cozinha, banheiro social, lavanderia, vaga de garagem descoberta, área de terreno aproximadamente com 100 m, toda murada, com laje, acima do nível da rua, acabamento de primeira, passagem para os fundos, não geminada. Valor de entrada parcelado direto com o proprietário. Financiável - aceita veículo como parte do pagamento. Faça-nos uma visita na Rua Marins Camargo, nº 41, esquina com a Guarani - Centro - Próximo ao IAP. Telefones para contato e Whats: (46) 99107 - 2121; (46) 98800 - 4620 ou (46) 3025 - 2121. Acesse o site da nossa empresa e confira outras oportunidades: www.rafaimeveis.com (REF - VEN714)

Rafa Negócios e Imobiliária - CRECI F - 15346 - Vende Casa no Bairro Alvorada - Loteamento Araucária - Rua Claudinei Celso Bussolaro, com 46 m de área construída, 101 m de terreno, sala, cozinha, lavanderia, 2 quartos, banheiro, toda murada, espaço descoberto para veículo, acima do nível da rua, acabamento

de primeira, passagem para os fundos e não geminada. Valor: R\$ 160.000,00 - Financiável - aceita veículo como parte do pagamento. Faça-nos uma visita na Rua Marins Camargo, nº 41, esquina com a Guarani - Centro - Próximo ao IAP. Telefones para contato e Whats: (46) 99107 - 2121; (46) 98800 - 4620 ou (46) 3025 - 2121. Acesse o site da nossa empresa e confira outras oportunidades: www.rafaimeveis.com (REF - VEN796)

Vendo casa com 90 m², semi mobiliada. Rua Rogério das Chaves, 1283, bairro Fraron, Pato Branco - valor R\$ 210.000,00. Informações (48) 9 9635-2167

chácara vende

Aliel Imóveis Imobiliária e Construtora - CRECI J 7640 - Vende chácara de 38.000 m², na Comunidade de Barra do Gigante, a 15 km da Avenida Tupi. Valor: R\$ 210.000,00. Faça-nos uma visita na Rua Guarani, nº 771, Centro. Fones: (46) 2604-0888 ou (46) 99113-0460 WhatsApp. Acesse o nosso site: www.alieltonial.com.br

Aliel Imóveis Imobiliária e Construtora - CRECI J 7640 - Vende chácara sem benfeitorias a 1.000 metros da BR 158, no Trevo de Coronel Vidua, com pastagem, parte cercada, água de nascente, borda em sanga, própria para criação de gado. Valor: R\$ 1.050.000,00, aceita imóveis como parte de pagamento. Faça-nos uma visita na Rua Guarani, nº 771, Centro. Fones: (46) 2604-0888 ou (46) 99113-0460 WhatsApp. Acesse o nosso site: www.alieltonial.com.br

barracão aluga

Aluga-se: Barracão Comercial, Rua Dr. João Juglair Júnior, São Francisco. Área construída de 252,00m². barracão, escritório, banheiro e copa. Será entregue com acesso por rua de calçamento (pedra irregular), com 5m de largura. Aluguel R\$ 3.780,00 + taxas. Ponto de referência ao imóvel: BR 158. Telefone: (46) 3025-3557 / Whatsapp (46) 99971-4087 / 9973-4188/ Email: atendimento@ciroimoveispb.com.br. Endereço: Rua Ibiraporá n.º 735, Sala n.º 02, Centro, Pato Branco-PR

Aluga-se Barracão Novo - 1º Locação. Piso de concreto polido com 14cm de espessura, malha de ferro dupla, concreto 35 MPA. Barracão com 720 m², dois banheiros, pé direito com 6m, cobertura telhas com isolante térmico e acústico. Rua Ricardo Tesser, 76 Vila Esperança - Atrás Supermercado Super Pão. Valor R\$ 9 000,00. Tratar (46) 9 9127-1310

sala comercial aluga

Famex imobiliária aluga Sala comercial, 1º Andar, 60 m² úteis, subdividida em dois ambientes: sala de recepção e outra sala para desenvolver atividades de frente para rua com uma sacada. Próximo a Prefeitura e Praça Central. Valor de locação: R\$ 900,00.

Famex imobiliária aluga Sala comercial Térrea, localizada na Rua Iguçu no Centro, com 04 banheiros, 02 copas e vagas de garagem com capacidade para 12 veículos. Possui de parte térrea 410 m² e 210 m² de mezanino, total 620 m². Em excelente localização, com grande fluxo de pessoas e veículos. Valor de locação: R\$ 22.000,00.

Imobiliária Habitar Aluga: Amplas salas comerciais Edifício Vicenza, localizadas na Rua Ibiraporá, 212, Centro - Pato Branco / PR. Código 325 e 639. Acesse www.habitar.imb.br ou entre em contato (46)3225-3232, WhatsApp (46)99972-0461 CRECI-PR 3985J.

Imobiliária Habitar Aluga: Sala comercial com 42m², localizada na Rua Tapajós, 613 - Centro - Pato Branco / PR. Código 727. Acesse www.habitar.imb.br ou entre em contato (46)3225-3232, WhatsApp (46)99972-0461 CRECI-PR 3985J.

Imobiliária Habitar Aluga: Sala comercial no Centro Comercial Itaitia com 84m², localizada na Rua Tapajós, 93 - Centro - Pato Branco / PR. Código 809. Acesse www.habitar.imb.br ou entre em contato (46)3225-3232, WhatsApp (46)99972-0461 CRECI-PR 3985J.

Imobiliária Habitar Aluga: Sala comercial no Centro Comercial Itaitia com 84m², localizada na Rua Tapajós, 93 - Centro - Pato Branco / PR. Código 809. Acesse www.habitar.imb.br ou entre em contato (46)3225-3232, WhatsApp (46)99972-0461 CRECI-PR 3985J.

sala comercial vende

Vendo franquia de sorvete na pedra para o Pato Branco Shopping. Negociações com a sala já em andamento, franquia requisitada e muito rentável - boas previsões de faturamento. Oportunidade única, essa semana. Interessados entrar em contato para mais informações: (46) 99906-6207.

Vende-se loja em área central, com toda estrutura de funcionamento, com estoque em roupas, presentes, artigos de artesanato, bebidas e perfumes em geral. Atendendo seus clientes a 8 anos. Aceita como forma de pagamento carro ou terreno Valor sob consulta. Tratar fone: 046 30251911 ou 99101-1743(Whatsapp). Creci J-4.201. Valor sob consulta

Vende-se ou permuta - se quatro conjuntos comerciais no Edifício Caramuru Center17, todo 5º andar, em Pato Branco. Em frente à Prefeitura Municipal de

Pato Branco. Interessados entrar em contato pelos telefones: (46)3025-1902 ou (41)99206-0606.

terrenos vende

Vende-se Terreno no centro. Terreno de esquina com 900 m² com a mais bela vista da cidade. Aceito veículos ou imóveis como parte do pagamento. Tratar (46)99112-9660.

Oportunidade de Negócios: Vendo terreno área central de Pato Branco c/611,52m², na Rua Iguçu, com 14 metros de frente x 43,68 fundo. Valor R\$ 520.000,00. Aceita carro de até 40.000 - Interessados chamar WhatsApp (46) 9 8404-1525

Oportunidade de investimento: Vendo excelente terreno localizado no bairro Fraron, Loteamento Capelezzo, com 312m², na Rua Pioneiro Vitorio Sasso, bem localizado. Quadra 1559, lote 38. Rua com Asfalto; Terreno regulado escrutado; Pronto para construir. Interessados entrar em contato pelo número (46) 99911-1621.

Vende - se Terreno no bairro Jardim Aeroporto, 363 m² Face Norte, com vista panorâmica, pavimentada com ótima localização no bairro. Tratar (46)98404-0568 Creci-Pr 1.530-J

Vende-se Terreno no Loteamento Industrial II 484 m² - Próprio para casa (fim de rua) Rua Arcide Colla Topografia Semiplana. Valor R\$ 350.000,00. Tratar 98404-0568 Creci-Pr 1.530-J

Vende-se somente terreno com 429,60m², localizado na Rua Alagoas Bairro La Salle. Tratar fone: 046 30251911 ou 99101-1743(Whatsapp). Valor sob consulta. CRECI J-4.

Terreno a venda na Rua Pedro Soares, bairro Vila Isabel com 612,57m². Creci J-4.201. Tratar fone: 046 30251911 ou 99101-1743(Whatsapp). Valor sob consulta.

Vende-se terreno com 2.100,00 m² no Bairro Industrial, à 40 metros do asfalto da estrada Municipal Pioneiro Sadi Viganó, saída para à Fazenda da Barra. Medidas (35,00 x 60,00 metros), com bela vista panorâmica da cidade de Pato Branco-Pr. Creci J-05566 Tratar: 46.3225.1777 - 99972.8380 www.acacioimoveispb.com.br

Ederson Imóveis vende terreno com linda vista da cidade, com 433,50m2, sendo 15m de frente para a rua, localizado em bairro nobre e região tranquila. Rua Francisco Xavier, La Salle. R\$ 320.000,00. CRECI/PR 06596-J. Agende uma visita e confira: (46) 3225-4150 / 99933-5074. Mais opções em: www.edersonimoveis.com.br

Solar Imóveis Vende: Loteamento Jardim Primavera, lotes a partir de 372,00m² no valor de R\$ 550,00 o m². Entrada, restante parcelado direto com o proprietário. Pronto para construir, confira esse e outros imóveis no site www.solar.imb.br ou 3225 8800, Creci J-3779

Solar Imóveis Vende: Loteamento Vó Normélia, bairro Fraron, próximo a Faculdade Fadep, lotes a partir de 290,00m² no valor a partir de R\$ 98.000,00, entrada, restante parcelado em até 48 vezes, confira esse e outros imóveis no site www.solar.imb.br ou 3225 8800, Creci J-3779.

veículos carros

Vende-se Peugeot 308 Allurethpa

Turbo, ano2016/2017, branco perolizado, completo, com teto solar, incluso ar condicionado digital, 76.900km com todas as revisões feitas em concessionária autorizada. Obs. Não aceito troca, apenas venda. Tratar com Pereira, ligação ou whats: (46)99972-3239.

Vende-se Jeep Renegade Sport 1.8, ano 2016, com câmbio automático, 69.000 km, cor preta, único dono, com manual e chave reserva, ar condicionado, direção hidráulica, vidro elétrico, trava, alarme, computador de bordo, air bag, abs, som, com controle de som no volante, teto solar, jogo de roda e farol de neblina. Valor à vista ou financiado: R\$ 81.000,00. Recebo carro de menor valor. Informações: (46) 99102-1017 (WhatsApp) ou (46) 3225-4655. www.bolicarveiculos.blogspot.com.br. Atendemos após as 18h, nos finais de semana e feriados.

Vende-se ETIOS HATCH 1.3 X , câmbio manual, ano 2017/2018, com ar condicionado, direção, trava, vidro elétrico, abs, airbag , computador de bordo, retrovisor elétrico, painel digital, com manual e chave reserva. Valor à vista ou financiado: R\$ 54.000,00, na troca a combinar. Informações: (46) 99102-1017 (WhatsApp), (46) 99103-9214ou (46) 3225-4655. www.bolicarveiculos.blogspot.com.br. Atendemos após às 18h, nos finais de semana e feriados.

Vende-se Toro Freedom, a diesel, 4 x 4, câmbio manual, ano 2017, cor branca, com direção hidráulica, vidro elétrico, ar condicionado, trava, alarme, computador de bordo, som com controle de som no volante, retrovisor elétrico, proteção de caçamba e lona marítima. Valor à vista ou financiado: R\$ 115.000,00. Troca a combinar. Recebo carro ou moto de menor valor. Informações: (46) 99102-1017 (WhatsApp), (46) 99103-9214 ou (46) 3225-4655. www.bolicarveiculos.blogspot.com.br. Atendemos após às 18h, nos finais de semana e feriados.

Vende-se CRV LX Flex, 2.0, ano 2013, cor preta, com câmbio automático, manual, chave reserva, ar condicionado digital, direção hidráulica, vidro elétrico, trava, alarme, retrovisor elétrico, computador de bordo, air bag, abs, banco de couro, som com multimídia, câmera de ré, jogo de roda, farol de neblina. Caminhonete toda revisada. Valor à vista ou financiado: R\$ 81.000,00. Recebo carro ou moto de menor valor. Informa-

ções: (46) 99102-1017 (WhatsApp), (46) 99103-9214 ou (46) 3225-4655. Atendemos após às 18h, nos finais de semana e feriados. www.bolicarveiculos.blogspot.com.br

veículos motos

Vendo moto Yamaha - YBR 125 Factor Ed/Factor Edition, ano 2012, estado de nova com 70.000 km, valor R\$ 6.700,00 não aceita troca - falar com Edegar 46 99101-2996.

produtos e serviços

Vendo quadra esportiva tamanho 15x30, grama sintética, nova. Interessados entrar em contato pelo fone whats (46) 9 9984-3044

empregos

Vaga para consultor (a) de peças. Nossos consultores de peças são responsáveis por executar atendimento a clientes internos e externos com propósito de realizar venda de produtos realizando a manutenção dos mesmos através de novos pedidos a fábrica ou através de transferências de outras filiais. Vaga para PCD. Filial de Palmas - PR. Se interessou? Envie seu currículo para: dalgisa@verdesul.com.br

Estou disponibilizando serviços de diarista, mensalista, auxiliar de cozinha, serviços gerais. Com experiência comprovada e referência. Tratar: DaLuz (46) 9 9114-6959

Vaga para Departamento de Marketing / Publicidade e propaganda. Enviar currículo para: coordenacaogeral@pmed.com.br

Valdir está à procura de trabalho em Pato Branco, tem experiência em pintura, jardinagem, e serviços gerais. Contato 45 - 99141-8902

ANUNCIE AQUI

Estamos PROCURANDO talentos como VOCÊ !

VENDEDORES AMBOS OS SEXOS CAIXA E CREDIARISTA SEXO FEMININO

INTERESSADOS COMPARECER NA LOJA COM CURRÍCULO
AV. Tupi 2177 - Centro - Pato Branco-PR

Lillean
CALÇADOS

PÁSCOA



Que a sua Páscoa seja um momento de celebração com sua família! Inspire-se com a KMA, sua mesa de Páscoa linda e charmosa!

KMA things
for home®
Presentes que criam memórias afetivas

46 3235 0460 • 46 9 9127 2109 ☎

Rua Tapajós, 61 • Sala 3 • Centro • Pato Branco /PR

@kmathingsforhome