



Ari Dias/AEN

CAGED: CONTRATAÇÕES EM FEVEREIRO SUPERAM ÍNDICE PRÉ-PANDEMIA NO SUDOESTE

Dados do Cadastro Geral de Empregados e Desempregados (Caged), apresentado pelo Ministério do Trabalho e Previdência, apontam comportamento de solidificação dos postos de trabalho formal no Sudoeste. Índices obtidos em fevereiro de 2022, são melhores do que no mesmo período de 2020, quando não tinha sido declarada a pandemia de covid-19. [PÁG. 8](#)

REGIONAL

Oito municípios do Sudoeste integram o Caixa d'Água Boa em 2022 [PÁG. 7](#)

SEGURANÇA

Homem é assaltado no centro de Pato Branco [PÁG. 14](#)

ESPORTE

Pato participa da Etapa Nacional da Copa Mundo do Futsal Sub-21 [PÁG. 15](#)

Cai a obrigatoriedade das máscaras

Rodinei Santos



Dois anos presentes na rotina da população, devido a pandemia de covid-19, as máscaras deixam de ser obrigatórias no Paraná. Decreto estadual que desobriga o uso do item em áreas fechadas começa a vigorar nesta quarta-feira (30). Na esteira da decisão do governador Ratinho Junior, o prefeito de Pato Branco, Robson Cantu, também assinou documento que vigora desde ontem (29). [PÁGS. 6 E 11](#)

Alunos da Escola Crescer farão intercâmbio cultural com estudantes da África

Pág. 5

POLÍTICA

Grupo Pato Tênis é homenageado no Legislativo [PÁG. 3](#)

CIDADE

Estudantes se manifestam contra ensino a distância [PÁG. 4](#)

Deputado solicita retorno da linha de crédito para taxistas

DÁLIE FELBERG/ALEP



Deputado Luiz Fernando Guerra, autor do requerimento

Alep

O deputado Luiz Fernando Guerra protocolou na Assembleia Legislativa do Paraná (Alep), na sessão de segunda-feira (28), um requerimento solicitando ao diretor-presidente da Fomento Paraná, Heraldo Alves das Neves, a reabertura da linha de crédito Banco do Empreendedor Taxistas para manutenção e renovação da frota.

Segundo o parlamentar essa linha de crédito será destinada à compra de veículos utilizados na prestação de serviços de táxi nos municípios paranaenses, para adaptação destes veículos ao uso de gás natural veicular e também para atender pessoas com dificuldades de mobilidade. A iniciativa atende uma demanda formulada pela Federação dos Taxistas e Transportadores de Passageiros do Paraná (FECAVREP), através de seu presidente Luiz Maldonado Marthos, que representa a categoria que conta com cerca de 15 mil taxistas no Estado.

O deputado requereu para que, a exemplo da oferta anterior, o acesso possa vir a ser feito por meio da rede de Agentes de Crédito disponível em mais de 260 pontos de atendimento no Estado, nas Agências do Trabalhador, Salas do Empreendedor, Associações Comerciais e Empresariais, e outras entidades.

O parlamentar destaca no expediente a defesa do retorno desta política pública de incentivo financeiro para a categoria, com juros acessíveis e prazos de carências capazes de promover a melhoria da qualidade do atendimento e condições dos taxistas. "Reiteramos que o crédito especial é um instrumento apto e identificador da necessidade de apoiar e garantir aos taxistas a oportunidade de melhorar a frota e aperfeiçoar o serviço oferecido", afirmou.

Gás Natural

Quanto ao Gás Natural o pedido do deputado busca o resgate da Linha Fomento GNV destinada a financiar a instalação de equipamentos e conversão para uso de Gás Natural Veicular em veículos utilizados em atividades empreendedoras, tais como prestação de serviços, entregas e representação comercial.

"Considerando-se que a linha de crédito Banco do Empreendedor Taxista é uma ação de Governo na área da responsabilidade social e com capacidade de promover incremento na economia através da geração de emprego e renda, além de permitir aos pequenos empreendedores o aperfeiçoamento de seus serviços com garantia de maior segurança aos usuários, parabenizo a atuação da FECAVREP, que representa aproximadamente 15 mil taxistas ativos no Estado e coloco-me à disposição para representar as demandas da categoria junto ao Governo do Estado", concluiu o deputado Luiz Fernando Guerra, no documento aprovado e encaminhado para a Fomento Paraná.

Comissão aprova projeto que facilita redução de imposto sobre combustível

EDILSON RODRIGUES/AGÊNCIA SENADO



Carlos Fávaro, que leu relatório do projeto, e a presidente da CMO, Rose de Freitas, na reunião de terça

Agência Senado

A Comissão Mista de Orçamento (CMO) aprovou na terça-feira (29) um projeto de lei do Congresso Nacional (PLN 2/2022) que permite ao Poder Executivo reduzir os tributos sobre combustíveis sem que seja obrigado a compensar a perda de arrecadação. A matéria também adapta a Lei de Diretrizes Orçamentárias (LDO) de 2022 às novas regras para pagamento de precatórios e possibilita o bloqueio de despesas discricionárias.

O relatório do deputado Juscelino Filho (União-MA) foi lido na CMO pelo senador Carlos Fávaro (PSD-MT). O texto segue agora para análise do Plenário do Congresso.

O PLN 2/2022 altera a

LDO de 2022 (Lei 14.194, de agosto de 2021). De acordo com a proposição, o Poder Executivo não precisa compensar a perda de receita com a redução de tributos incidentes sobre operações com biodiesel, óleo diesel, querosene de aviação e gás liquefeito de petróleo, derivado de petróleo e de gás natural. Pela regra anterior, a compensação precisaria ocorrer por meio de aumento de receitas ou redução de despesas.

O presidente Jair Bolsonaro sancionou neste mês a Lei Complementar 192, que prevê a incidência por uma única vez do Imposto sobre Circulação de Mercadorias e Serviços (ICMS) sobre combustíveis, com base em alíquota fixa por volume comercializado. A proposta

também isenta os combustíveis da cobrança de PIS e Cofins ao longo deste ano, o que deve gerar uma perda de arrecadação de R\$ 16,59 bilhões em tributos federais, de acordo com o Ministério da Economia.

Precatórios

A maior parte dos dispositivos do PLN 2/2022 busca regular o pagamento de dívidas judiciais. O texto exige uma programação orçamentária específica para que o contribuinte possa usar precatórios para quitar dívidas com o poder público. A mesma regra vale para o encontro de contas entre as pessoas jurídicas de direito público.

A Secretaria de Orçamento Federal (SOF) deve informar o limite para o pa-

gamento de precatórios, e os órgãos centrais de planejamento e orçamento do Poder Judiciário devem indicar a relação dos precatórios a serem pagos em 2022. Após o recebimento dessas informações, a SOF deve ajustar as dotações destinadas ao pagamento de precatórios, por meio da abertura de créditos adicionais.

Bloqueio

O texto original do PLN 2/2022 admitia o bloqueio de dotações orçamentárias discricionárias (definidas pelo Poder Executivo), além das emendas de comissão e de relator-geral do Orçamento. O deputado Juscelino Filho emendou o projeto e manteve apenas a previsão de bloqueio para as dotações discricionárias.

20 ANOS
TRATORMAX

Há 20 anos atendendo o mercado de máquinas pesadas com tecnologia e confiança

TRATORMAX
COMÉRCIO DE PEÇAS PARA TRATORES LTDA.

PEÇAS E SERVIÇOS PARA MÁQUINAS PESADAS

46 **3223-1812**
Avenida Tupi, 4780
Bairro Pinheirinho
Pato Branco/PR

Grupo Pato Tênis é homenageado no Legislativo

Cristina Vargas

cristina@diariosudoeste.com.br

O Grupo Pato Tênis foi homenageado com Moção de Aplausos na sessão ordinária de segunda-feira (28), da Câmara Municipal de Pato Branco, pela promoção do 1º Aberto de Tênis de Pato Branco, realizado nos dias 19 a 21 de novembro do ano passado, como forma de divulgar e promover a modalidade de tênis de campo na cidade.

O vereador Joecir Bernardi (PSD) foi o autor da homenagem, e o Aberto foi um dos maiores torneios já realizados na região. O evento contou com 195 atletas inscritos em 11 categorias, que contemplaram crianças dos 3 anos, na categoria Mini-tênis, até atletas de 70 anos, inscrito na categoria Master, vindos de 19 cidades diferentes do Paraná, Rio Grande do Sul e Santa Catarina, além de atletas que vieram do Paraguai.

Confirmando a importância do evento, na categoria profissional masculina, o Aberto recebeu atletas de alto nível, como o paraguaio Federico Gonzalez, que em 2020 jogou a Copa Davis, e que nessa oportunidade representou Seleção Paraguaia.

Também, o atleta Fabricio Neis, que já esteve no ranking 96 da ATP, ou seja, esteve entre os 100 melhores do mundo. Na categoria profissional feminina, teve a presença de Thamna Diaz, atleta paraguaia, quatro vezes campeã do Paraguai Open; assim como, Inaê Costa, Campeã Sulamericana Juvenil, em 2021.

Na proposição da homenagem, o vereador relatou o histórico do Grupo Pato Tênis, contando que ele iniciou suas atividades no início de 2021, sendo uma associação formada por cerca de 20 praticantes da modalidade, com o intuito de fomentar a prática do tênis de campo, com um projeto social de excelência no município. Assim como formar um grupo para representar a cidade de Pato Branco em jogos regionais, estaduais e nacionais, nas categorias juvenil e amador. Toda a diretoria trabalha de forma voluntária, atuando em dois eixos principais de trabalho, o "Projeto Tênis para a Vida" e o "Equipe de Competição Juvenil".

Para a Vida

Atualmente, o Projeto Tênis para Vida atende 25 crianças e adolescentes, com idade entre 10 e 17 anos,



A homenagem ocorreu na sessão ordinária de segunda-feira (28)

selecionadas pela Secretaria Municipal de Assistência Social de Pato Branco. Além das aulas de tênis, o projeto oferece cursos profissionalizantes, auxilia na inserção dos adolescentes no mercado de trabalho e celebra aniversários e datas comemorativas, a fim de auxiliar na formação da identidade.

De acordo com o grupo, o projeto oferece transporte, uniforme, calçados e lanches para os participantes. Na iniciação à prática esportiva do tênis de campo, é uma ferramenta de desenvolvimento cognitivo, emocional, físico, afetivo e social, que contribui para o acesso a direitos e para a

reassignificação de valores, tanto na vida pessoal, quanto social. O Projeto é desenvolvido em parceria com os acadêmicos do curso de Educação Física, do Centro Universitário de Pato Branco (Unidep).

Competição Juvenil

O segundo eixo do grupo é a Equipe de Competição Juvenil, que tem o intuito de disputar as principais competições de rendimento – nível infanto-juvenil, de 8 a 18 anos – da Federação Paranaense de Tênis (FPT) e Confederação Brasileira de Tênis (CBT).

Atualmente, a equipe é composta por 7 atletas e, conforme os organizadores, a intenção é levá-los em, pelo menos, duas competições mensais, para terem experiência em jogos. "Assim como pontuar nos rankings regionais e nacional para, futuramente, termos atletas convocados para representar o estado e o país em grandes competições. Em 2021, o Pato Tênis conseguiu levar a equipe para apenas uma etapa do Paranaense, mas a equipe fez bonito jogando de igual com grandes equipes e chegando a uma semifinal, da categoria 16 anos, masculina".

DRIBLE.
Com confiança, invista na ousadia e dê crédito à superação.

ESCOLHA
COOPERAR

#vemjuntojogar **CRESOL**

PELO
PARANÁ



Capital aniversariante

Curitiba completa 329 anos como a cidade com um dos melhores indicadores de saneamento do País. Na capital do Paraná, 100% da população urbana é abastecida com água tratada e quase 98% têm acesso à rede coletora de esgoto, sendo que 100% do esgoto coletado é tratado. Segundo o ranking divulgado pelo Instituto Trata Brasil, Curitiba é considerada a segunda capital do Brasil em saneamento.

Sem máscara

O governador Ratinho Júnior assinou o decreto que libera a circulação de pessoas sem máscaras em locais internos. O novo decreto mantém a orientação para a Secretaria de Estado da Saúde regulamentar o uso em alguns espaços internos, como transporte público, espaços de saúde e clínicas, com caráter de recomendação. A medida já está em vigor.

Circulação do vírus

No Paraná, quase 80% da população está com a cobertura vacinal completa e mais de 4 milhões de pessoas receberam a dose de reforço. Também houve redução no número de mortes e de casos mais graves da doença. A média móvel de casos caiu 54% em relação há duas semanas e a média de mortes diminuiu 75% no mesmo período.

Concursos públicos

Proposta dos deputados Luiz Claudio Romanelli (PSD) e Hussein Bakri (PSD) que prevê a continuidade dos concursos públicos estaduais suspensos em razão da pandemia foi sancionada. "O serviço público precisa manter o atendimento adequado aos paranaenses. É uma exceção. Para ser retomado, o concurso tem que ter a edição de um ato específico motivado. Não é para qualquer concurso e por qualquer razão", disse o deputado Romanelli.

Obras urbanas

O Secretário Sandro Alex anunciou a liberação de R\$ 200 milhões para execução de obras urbanas em 104 municípios do Estado, como pavimentações, cicloviárias, terças faixas, duplicação, recapeamento de asfalto, entre outros. Esses recursos integram o programa de desenvolvimento sustentável dos municípios, de olho na Agenda 2030, garantindo melhor qualidade de vida nos municípios.

Nova Ferroeste

O Governo do Paraná está em posse do Estudo de Viabilidade Técnica, Econômica e Ambiental, o EVTEA, do projeto da Nova Ferroeste. O estudo apontou que a Nova Ferroeste vai gerar mais de 300 mil empregos diretos e indiretos em 65 anos. A conexão entre Cascavel e Foz do Iguaçu vai permitir a integração com o Paraguai e a Argentina, tornando o estado uma central logística da América do Sul. As audiências públicas previstas para abril.

Peças no encaixe

O chefe da Casa Civil, João Carlos Ortega, recebeu o líder do governo Jair Bolsonaro, deputado federal Ricardo Barros (PP), a presidente estadual do PP, deputada Maria Victoria, e o deputado federal Pedro Lupion para tratar da composição das chapas para a Assembleia Legislativa do Paraná e Câmara Federal. A conversa, que ocorreu no Palácio Iguaçu, ajustou as alianças pró Ratinho Jr (PSD) para o pleito de outubro.

Vagas ampliadas

Os membros do Órgão Especial do Tribunal de Justiça do Estado do Paraná (TJ-PR) irão votar a proposta que autoriza o preenchimento de dez cargos de desembargador no próximo dia 11. Dos 25 desembargadores que integram o Órgão Especial, 11 já votaram favoravelmente à proposta, que pode custar mais de R\$ 12 milhões ao ano. Atualmente, o TJ conta com 120 desembargadores.

Artistas são premiadas em competição circense

Nelson da Luz Junior
nelson@diariosudoeste.com.br

Três artistas da Laiane Pereira Companhia de Dança Aérea foram premiadas recentemente no Brasil Circus Festival, competição de arte circense realizada nos últimos dias 26 e 27 de março em Salto, São Paulo.

A artista Eduarda Castelo conquistou o primeiro lugar no tecido acrobático, categoria solo adulto, com a nota 9.7, e a artista Giulia Geron ficou com o primeiro lugar no tecido acrobático na categoria solo juvenil geral, com nota 9.87. Aline Schermer conquistou o terceiro lugar no tecido acrobático juvenil solo, com nota 9.36.

A competição é voltada para modalidades de acrobacias áreas, e envolveu artistas de várias regiões do Brasil que participaram de disputas de tecido acrobático, lira, faixa e trapézio. Foram pelo menos 80 apresentações nos dois dias de festival.

O grupo que representou Pato Branco era formado por sete artistas, que competiram nas categorias adulto e juvenil. Laiane Pereira, coordenadora da equipe, diz que a participação superou as expectativas. "A gente foi com a intenção de competir e convencer, porque o nível estava bastante alto. Ficamos muito felizes, pois fomos muito elogiadas", avaliou.

O resultado rendeu um convite para participar de mais dois eventos: o Festival de Dança e Artes Circenses (Aéreos), de Valinhos, São Paulo, programado para Junho, e a segunda edição do Brasil Circus Festival, que deve acontecer em setembro.

Segundo Laiane, a participação dependerá do levantamento de recursos. A viagem para Salto foi custeada pelas receitas de uma apresentação promovida ainda em março no Teatro Sesi. Na ocasião, o grupo contou com o apoio da Atlas Eletrodomésticos e da Lam Chicotes Elétricos.

ARQUIVO PESSOAL



Comitiva que representou Pato Branco no Brasil Circus Festival

Estudantes se manifestam contra aulas a distância

NELSON DA LUZ JUNIOR/DIÁRIO DO SUDESTE



Protesto aconteceu em frente a escola, e contou com a participação de pais e mães de alunos

Nelson da Luz Junior
nelson@diariosudoeste.com.br

Um grupo de estudantes e pais de alunos do Colégio Estadual de Pato Branco (CEPB), realizou uma manifestação na tarde desta terça-feira (29), contra as aulas na modalidade de ensino a distância (EAD), promovidas em algumas disciplinas dos cursos técnicos do chamado Novo Ensino Médio.

A mobilização aconteceu em frente a escola. Com cartazes, os jovens apresentaram suas reivindicações, e questionaram a eficiência desta modalidade de ensino para o curso. "A gente não está aprendendo nada. Simplesmente chega um monitor na nossa sala e liga a TV. A gente não aprende, não tem prova. O trimestre está quase terminando e não fizemos nenhuma ava-

liação ainda. A gente precisa de um professor, assim não tem como aprender", disse a estudante Isabela Siega.

A modalidade de distância é utilizada na aplicação de disciplinas específicas da formação técnica de cursos como os de nível médio em Administração e Desenvolvimento de Sistemas. As aulas nessa modalidade são ministradas pela Unicesumar, universidade contratada pelo governo.

De acordo com Júnior Santos, pai de aluno, os estudantes chegaram ao ano letivo com a expectativa das novidades do Novo Ensino Médio, que não foi correspondida. "Eles passaram a pandemia com aulas em casa, chegam aqui e se deparam novamente com a televisão. Eles estão desmotivados", disse uma mãe que esteve no protesto.

As disciplinas da Base Nacional Comum Curricular, seguem sendo ministradas presencialmente por professores do Estado. As aulas por videochamada são assistidas em um televisor, com o acompanhamento presencial de um monitor. Pais e estudantes ouvidos pelo Diário questionaram sobre a formação técnica dos monitores para realizar a função de intermediar as aulas. Os estudantes também relataram ter ouvido dos profissionais reclamações sobre falta de motivação e baixas remunerações.

Estado

Por e-mail, a Secretaria da Educação e do Esporte (SEED), informou que o objetivo da oferta de aulas por videochamada é aumentar o número de vagas de educação profissional e técnica no Paraná, seguindo as me-

tas dos planos nacional e estadual de educação. "Em alguns municípios menores e nas zonas rurais, não existe quantidade suficiente de profissionais habilitados para ministrar determinadas disciplinas técnicas", diz ainda a mensagem da SEED, para justificar a adoção.

A secretaria disse ainda que está em diálogo com a Unicesumar para acompanhar o trabalho dos monitores, que tem a responsabilidade de fazer a gestão da sala de aula e mediar a relação entre alunos e professores. "Qualquer atividade que fuja a esse padrão é inaceitável tanto para a secretaria quanto para a parceria", diz ainda o texto.

O Diário entrou em contato com a Unicesumar, mas não obteve resposta dos questionamentos até o fechamento desta edição.

Feijoada ajuda a manter o Lar dos Idosos

Redação

A Feijoada em favor do Lar dos Idosos São Francisco de Assis, realizada no último dia 19 de março, rendeu R\$23.701,54. A direção do lar agradece a Cantu Alimentos, a Novicarnes, Granja Real, Panificadora Cravo e Canela, Igreja Matriz - Comunidade patobranquense; Família Rotária, Abrace, Irdes, Paróquia São Pedro; Lucio Marin; Grupo Center Supermercados e Gráfica Kamaro.

Segundo informações da organização, foram comercializados 700 ingressos de feijoada que renderam R\$ 28 mil; 12 marmitas de feijão ao valor

de R\$360,00; ingressos na hora a R\$480,00 e houve o recebimento de R\$100,00 em doação em dinheiro. As despesas totalizaram R\$5.238,48, permitindo um resultado de R\$23.701,52.

A presidente do lar, Leonilde Bonamigo, reforça a necessidade do apoio da comunidade regional para manutenção do Lar até que haja a condição para que a instituição tenha condições de buscar mais recursos públicos. "Estamos buscando a adequação da estrutura para o atendimento dos requisitos para obtenção de recursos", detalha ela ressaltando que, enquanto isso,

o apoio mais forte da comunidade é fundamental.

Leila Zanini, coordenadora administrativa da paróquia agradece os envolvidos na iniciativa e enfatiza que existe um grupo maravilhoso de voluntários que está continuamente auxiliando na feijoada. "É uma iniciativa que só faz bem para a nosso Lar que está, de fato, precisando."

Frei Evandro Balestrin agradece também a quem consome cotidianamente a feijoada e colabora numa causa maior: a do acolhimento de nossos idosos, algo encampado pela paróquia e pela sociedade de Pato Branco.

"Somos gratos aos que, de bom coração, ajudam direta e indiretamente o Lar dos Idosos. A feijoada continua precisando de apoio com insumos, voluntários e a ajuda de nossa gente".

Próxima data

A próxima feijoada beneficente do Lar dos Idosos São Francisco de Assis será realizada no dia 23/04, um sábado. Os ingressos estão sendo vendidos na Casa Canônica pelo valor de R\$40,0. A porção é suficiente para duas pessoas. Na data do evento, a retirada dos pratos será feita no Pavilhão São Pedro, a partir das 11h30.



VAGAS EM PATO BRANCO

- Ajudante de fundidor
- Auxiliar de dentista
- Auxiliar de limpeza
- Auxiliar de linha de produção
- Caixa (supermercado)
- Cozinheiro de restaurante
- Repositor - em supermercados
- Zelador
- Técnico em manutenção de equipamentos de informática
- Vendedor interno

Os interessados devem comparecer na Agência do Trabalhador, Travessa Santo Cola, 102, Baixada

Alunos de Pato Branco vão trocar livros e cartas com crianças africanas

Informe publicitário

Na semana passada, a Escola Crescer recebeu a equipe da Atuação Global, uma associação que atua em 8 países que falam a Língua Portuguesa, entre África e Ásia e incluindo o Brasil. Sua atuação é ampla, com programas e projetos que estão dentro do contexto educacional.

Entre eles, conta a professora Juliana Pompeo Helpa, o programa Educação por Princípios trabalha a formação de professores que atuam em escolas ou projetos de contraturno escolar, oferecendo cursos, assessoria pedagógica e produzindo materiais didáticos e paradidáticos.

Juliana, que já foi 14 vezes para o continente africano, em suas andanças percebe que as principais diferenças entre os países africanos e o Brasil são a cultura, o aspecto socioeconômico e a espiritualidade. “O que nos une é a Língua Portuguesa. Apesar de o sotaque desses países ser mais parecido com o dos portugueses, devido à colonização, nós falamos a mesma língua. Porém, a cultura é diferente. E os aspectos socioeconômicos também. Nós nos deparamos com uma realidade muito contraditória na África”, conta.

A associação atua em situações de extrema vulnerabilidade social ou extrema pobreza, e avalia que, mesmo que no Brasil atendam crianças dentro deste contexto, existe uma grande diferença socioeconômica entre alguém em vulnerabilidade social no Brasil e no continente africano.

“Outra diferença é a maneira como eles processam e professam a sua fé. Muitas vezes elas divergem da nos-



Os alunos da Escola Crescer aprenderam sobre a cultura e a realidade socioeconômica das crianças da África

sa realidade, aqui, no Brasil, mas sempre aprendemos muito com eles”, pondera.

Juliana conta que para implementar o programa Educação por Princípios, elaborado pela Atuação Global, e deixá-lo bem consolidado no país, leva alguns anos. “A nossa equipe viaja e permanece cerca de três a quatro semanas em cada local, tempo em que oferece um curso de formação para equipes locais, além de recrutar uma rede de parcerias. Quando voltamos de viagem, continuamos trabalhando com essas pessoas de forma remota, acompanhando o desenvolvimento do programa no país com reuniões online”, explica. Em Guiné-Bissau, diz, o grupo iniciou o projeto em 2014, e hoje conta com uma rede bem consolidada de

40 escolas. “Nosso objetivo agora é que os professores africanos escrevam seu próprio material ao invés de utilizar os desenvolvidos no Brasil, mas isso demora bastante”, fala.

Já em São Tomé e Príncipe, o projeto está apenas no início, com apenas uma escola parceira. “Mas nós não desistimos até formar uma rede de parcerias locais consolidada”.

Além do Educação por Princípios, a associação possui diversos outros programas, como Educação para a Vida e Ensino para a Vida. A Atuação Global também trabalha com projetos de prevenção de abuso sexual, de prevenção ao uso de drogas, além de uma parceria com o Ministério dos Direitos Humanos do Governo Federal, desenvolvendo o progra-

ma Vem Viver, para combater a letalidade infantil no Brasil, onde atuam em 12 estados, nas cinco regiões do país. “São mais de 3 mil crianças atendidas só na área social, além de estarmos em outros contextos também”.

Leitura e Aventura

Para as crianças da Escola Crescer, Juliana trouxe um outro olhar sobre uma cultura que elas não conhecem e também sobre uma realidade socioeconômica muito diferente das que elas vivem. “É preciso despertar essas crianças para elas saberem que há um propósito para suas vidas. Nosso objetivo principal é que elas se vejam como alguém que pode fazer algo, mesmo que seja simples, para ajudar outra criança”, fala.

No caso da Escola Crescer, os alunos vão participar do projeto Leitura e Aventura. “As crianças vão doar livros e escrever cartas e nós vamos levar tudo isso para esses outros contextos. Depois, vamos mandar uma resposta para escola, promovendo uma conexão cultural para ampliar os horizontes das crianças.

A coordenadora da Escola Crescer, Franciele Haccourt Cavalheiro, conta que o objetivo de apresentar esse projeto aos alunos é torná-los líderes, mas também servir, sabendo que precisam fazer a diferença no mundo, amando e ajudando o próximo. “Nós falamos que a Crescer é uma escola de amor. A partir dos princípios que ensinamos na escola, os alunos vão levá-los para a sociedade, tanto para quem está próxi-

mo deles quanto os que estão longe, nesse caso, na África”, avalia a coordenadora.

A partir desse momento, depois das palestras da equipe da Atuação Global, os alunos vão colocar em prática tudo o que eles escutaram e aprenderam. “Eles vão se comunicar, através de cartas, com os alunos de fora do Brasil. Para nós, é uma forma de trazer para a prática o que ensinamos sobre servir a amar ao próximo, e isso se torna um hábito para a vida”, finaliza.

Quem deseja conhecer mais sobre o trabalho da associação ou mesmo contribuir de alguma forma com esse trabalho basta acessar o site atuacao-global.com.br. Lá é possível encontrar todas as informações necessárias, inclusive como abrir um dos projetos na sua cidade.



Artesanatos, objetos e fotografias da África que foram compartilhados com alunos da Escola Crescer



Pato Branco flexibiliza o uso de máscaras em locais fechados

Medida foi tomada faltando poucos dias para completar dois anos do uso de máscaras, como item de enfrentamento a pandemia de covid-19

Marcilei Rossi

marcilei@diariosudoeste.com.br

Após a publicação do decreto 10.596/2022 do Governo do Estado, no final da manhã da terça-feira (29), o prefeito de Pato Branco, Robson Cantu, assinou digitalmente o decreto 9.187, que estabelece adequações às medidas restritivas de combate a covid-19.

No texto que foi publicado em Diário Oficial dos Municípios do Paraná ainda na tarde de ontem, e de forma física em Diário Oficial hoje (30), existe a consideração da Secretaria Municipal de Saúde apontando o momento atual da pandemia no município e a capacidade de resposta do sistema de saúde.

O documento fala em queda de 96,4% do número de casos confirmados, em comparação com o período de 31 de janeiro a 6 de fevereiro deste ano, quando foram confirmados 1.882 casos, e na semana de 21 a 27 de março deste ano, 66 casos foram confirmados.

A retirada da obrigatoriedade do uso de máscaras como medida de prevenção contra a covid-19 em locais fechados, tem no entanto, alguns apontamentos, ou seja, as máscaras seguem sendo obrigatórias em "serviços de saúde, tais como unidades de saúde, hospitais, farmácias, clínicas, consultórios e laboratórios", ainda segue sendo exigido o uso de máscara para "pessoas com sinto-

mas virais, em ambientes abertos e fechados."

O decreto ainda recomenda "a utilização de máscara facial em veículos de transporte coletivo", ao mesmo tempo em que dá destaque à manutenção de outras medidas sanitárias necessárias para o enfrentamento da pandemia.

Obrigatoriedade

A obrigatoriedade do uso das máscaras em Pato Branco entrou em vigor em 8 de abril de 2020, através do decreto nº 8.646, como forma de evitar a transmissão comunitária (que era o temor naquele momento) da covid-19. A medida foi tomada após recomendação da Organização Mundial da Saúde (OMS), do Ministério da Saúde e da Agência Nacional de Vigilância Sanitária (Anvisa).

O Município foi o primeiro do País a estabelecer o uso do dispositivo. E desde já, e também levando em consideração a falta de alguns insumos médicos, — o que também implica em recordar a escassez de máscaras N95 e PFF2 —, o texto do decreto estabeleceu o uso de máscaras de tecido, contudo, seguindo regras, como dupla camada de pano e uso individual.

Mais tarde, já em 21 de maio de 2020, o decreto nº 8.686, alterou o decreto do uso de máscara estabelecendo multa para pessoas físicas e jurídicas que descumprissem a normativa.

Na ocasião foi fixado



Obrigatoriedade do uso das máscaras estava prestes a completar dois anos

multa de uma Unidade Padrão Fiscal do Paraná (UPF/PR) a cinco UPF/PR, para pessoas físicas que não cumprissem o decreto, para as pessoas jurídicas a pena podia variar de 20 a 100 UPF/PR.

O novo documento também tratava dos casos de reincidência, e previa a duplicação dos valores das multas.

Cenário da época

Ainda no início da pandemia, — que teve o primeiro caso suspeito declarado em Pato Branco em 17 de março de 2020 e a primeira confirmação quatro dias após —, no momento em que o uso de máscara foi declarado obrigatório no município, a Secretaria

de Saúde, alegando demanda técnica ficou um período sem divulgar dados diários.

Contudo, tendo por base os dados do Portal da Transparência, em 2 de abril de 2020, no município eram confirmados três casos, dois pelo Laboratório Central do Paraná (Lacen/PR) e um em laboratório particular.

Quando o Município voltou a divulgar dados diários da pandemia, em 20 de abril de 2020, os casos confirmados já eram 14; os descartados, 118; os recuperados, 16; os suspeitos, 83 e um óbito por complicações provocadas pela doença já havia sido registrado.

Nesta época o município realizava ações de entrega de máscaras para a população mais carente, como

forma de prevenção até mesmo de outras doenças respiratórias.

Naquela ocasião a vacinação contra a covid-19 era ainda distante, fato que somente se concretizou com a aplicação da primeira dose em uma profissional de saúde, em 20 de janeiro de 2021.

Nos dias que se seguiram, quase que em contagens de gotas os imunizantes foram chegando ao município e as doses foram sendo aplicadas no restante da população.

Momento atual

Agora, no momento em que as máscaras deixam de ser obrigatórias, dados do Boletim Diário Coronavírus, da Secretaria de Saúde divulgados na ontem,

apontam que desde o primeiro caso, — em 21 de março de 2020, até 29 de março de 2022 —, 23.870 pessoas contraíram a doença; 23.477, pessoas se recuperaram. Neste período também foram realizados 59.968 testes, que foram descartados.

Da segunda quinzena de março de 2020, até agora são 316 mortes registradas por complicações provocadas pelo vírus.

No entanto, o que levou o Município a flexibilizar o uso da máscara é atribuído a queda de 96,4% do número de casos confirmados e a atual taxa de transmissão corresponde a 0,08.

Também foi levado em consideração o fato de que 87,54% da população estimada do município recebeu a primeira dose de imunizante; 89,28% a segunda dose e 50,83% da dose de reforço.

Conforme o Diário do Sudoeste divulgou na terça-feira, entre a população mais jovem (de 5 a 11 anos), e última faixa etária ser preconizada pelo Plano Nacional de Vacinação contra a Covid-19, 5.348 já receberam a primeira dose, e 1.490 completaram o esquema vacinal com duas doses. Esta população é de 8.443 habitantes.

Ainda neste momento, o Município segue aplicando doses de reforço para a população acima de 18 anos e agora se prepara para quarta dose, em idosos acima de 80 anos.

Agora Prinex é do seu jeito!

Na hora que você escolhe e com o cuidado que sua encomenda precisa: Prinex do seu jeito!

INFORMAÇÕES:
(46) 3025-3940 / (46) 9 9116-8591

PRINEX do seu jeito!
Princesa dos Campos

Mulheres Urbanas: pato-branquenses participam de evento em alusão ao Dia da Mulher

Assessoria

Nesta terça-feira (29), a Prefeitura de Pato Branco realizou o evento Mulheres Urbanas, em alusão ao Dia Internacional da Mulher, celebrado em 8 de março. O encontro reuniu cerca de 600 mulheres pato-branquenses, que debateram sobre o autocuidado e a rotina diante da casa, filhos, empresas e sociedade.

"Foi um evento muito positivo, onde tivemos a oportunidade de lembrar o quanto avançamos enquanto mulheres na sociedade e, também, celebrar por tudo que conquistamos. O Dia da Mulher é todo dia, toda hora, todo momento! E a roda de conversa

sobre autocuidado, as danças, as apresentações artísticas e culturais ofereceram nossos vínculos e salientaram muito isso", avalia a secretária de Assistência Social, Luana Varaschim Perin.

"Muitas vezes a mulher atua em diversas tarefas de frente, cuidando da casa, famílias, carreira e às vezes esquece de cuidar de si mesma. Então a nossa proposta foi de abordar o tema de autocuidado para que a mulher olhe para dentro de si e procure, encontre em si os elementos para a felicidade para que elas tenham uma vida com propósito e significado", explica a secretária.

Municípios do Sudoeste fazem parte do Caixa d'Água Boa em 2022

AEN

Os municípios de Boa Esperança do Iguaçu, Bom Sucesso do Sul, Coronel Vivida, Mangueirinha, Nova Esperança do Sudoeste, Salgado Filho, Santo Antônio do Sudoeste e Santa Izabel do Oeste, todos do Sudoeste, integram uma lista de 51 localidades paranaenses que firmaram convênio com a Sanepar e Secretaria da Justiça, Família e Trabalho (Sejuf) para a continuidade do programa Caixa d'Água Boa em 2022.

A assinatura foi na segunda-feira (28), no Palácio Iguaçu, com a presença do vice-governador, Darci Piana. Ao todo de acordo com o Estado, serão beneficiadas 1.500 famílias, tendo um investimento de R\$ 3,93 milhões.

O projeto conta com o apoio do Banco Interamericano de Desenvolvimento (BID) e foi vencedor, no ano passado, do prêmio ODS da Rede Brasil do Pacto Global na área do setor público.

“É um programa extraordinário, de um alcance social incrível. Apoio social que é uma das grandes marcas do governo Ratinho Junior. Essa ação se soma a

tantas outras, como as tarifas sociais de água e energia elétrica e o cartão Comida Boa, que ajuda a qualificar a alimentação dos paranaenses mais vulneráveis”, ressaltou Darci Piana.

Lançado em 2019, o programa é uma parceria entre Sanepar e a Sejuf para doação e instalação de caixas d'água em casas de paranaenses em situação de vulnerabilidade social e já atendeu 4 mil famílias em 143 municípios.

Para isso, foram feitas parcerias também com prefeituras, Corpo de Bombeiros, Polícia Militar e empresas privadas. “Às vezes não temos noção de como esse programa ajuda a vida de uma família. É mais qualidade, água potável em casa, armazenada sem a necessidade de sair por aí com balde na mão. Isso se reflete em mais higiene, mais saúde, mais qualidade de vida”, comentou o vice-governador.

Parceria

De acordo com a proposta, a Sanepar disponibiliza uma caixa d'água de 500 litros e um kit de instalação. Já a Sejuf oferece subsídio financeiro de R\$ 1 mil para



Premiado, programa Caixa D'Água Boa vai beneficiar 1,5 mil paranaenses de 51 municípios em 2022

viabilizar a instalação e também o treinamento de como fazê-la.

“Queremos levar este projeto para o maior número possível de municípios. Ter água em casa é fundamental para a saúde, a higiene e a alimentação”, afirmou o secretário da Justiça, Família e Trabalho, Ney Leprevost, destacando que o Caixa d'Água Boa é uma das estratégias do Governo do Estado para combater a pobreza.

Diretor-presidente da

Sanepar, Claudio Stabile reforçou a importância do projeto e a parceria da companhia com os municípios. “A Sanepar tem uma importante função social e um compromisso com o governo e municípios de levar saúde para todo o Estado. Esse projeto consegue melhorar a vida das famílias e é muito importante para a Sanepar fazer parte dessa melhoria”, disse.

“Vamos tornar esse projeto permanente para que possa chegar ao maior

número de paranaenses possível”, completou.

“São famílias que realmente precisam, um recurso bem empregado, que reforça a sensibilidade deste governo”, acrescentou o prefeito de Boa Esperança do Iguaçu, na região Sudoeste, Givanildo Trumi, o Giva.

Público alvo

Para participar do Caixa d'Água Boa as famílias precisam atender cumulativamente aos seguintes critérios: residir em municí-

pio que possua contrato de concessão ou programa vigente com a Sanepar; residir em domicílio abastecido pela Sanepar e que não possua caixa d'água; possuir renda de até meio salário mínimo nacional por pessoa; estar inscrita no Cadastro Único para Programas Sociais do governo federal e encontrar-se em situação de vulnerabilidade social, conforme o Índice de Vulnerabilidade das Famílias (IVFPR) do Programa Nossa Gente Paraná.

Saudade do Iguaçu libera o uso de máscara facial

Redação com assessoria
redacao@diariosudoeste.com.br

Uma reunião realizada na manhã de ontem (29) no gabinete do prefeito de Saudade do Iguaçu, Darlei Trento, o comitê de enfrentamento à covid-19 decidiu liberar o uso de máscaras faciais em todo o território municipal, tanto em ambientes

fechados quanto abertos, públicos ou privados, comercial ou escolar para todas as idades.

O decreto liberando o uso de máscara, deve ser publicado em Diário Oficial nesta quarta-feira (30), e assim, entrando em vigor imediatamente.

De acordo com o setor de comunicação de Saudade

do Iguaçu, a medida foi tomada em análise a realidade epidemiológica local, levando em conta o baixo número de casos da doença no município, considerando ainda a situação epidemiologia do Estado do Paraná.

Ainda foi observado que municípios vizinhos como Chopinzinho, Cândói e Laranjeiras do Sul, já de-

sobrigaram o uso da máscara como medida de enfrentamento a pandemia de covid-19.

O Município também faz a ressalva de que estados como Santa Catarina e Minas Gerais e o próprio Distrito Federal já flexibilizaram o uso.

Contudo, não são todos os casos que a máscara

facial deixa de ser obrigatória. No decreto a ser publicado deve haver a ressalva de que, profissionais, colaboradores, servidores e empregados públicos, nas unidades de saúde, bem como aos pacientes no cumprimento dos protocolos de saúde e aos indivíduos que apresentarem sintomas respi-

ratórios/covid-19, deverão fazer uso de máscara, tanto em ambientes abertos como fechados.

Desde que os primeiros casos de covid-19 foram observados no Brasil, no início de 2020, mais de 650 pessoas morreram. Em Saudade do Iguaçu, foram 17 mortes por complicações provocadas pela doença.

Vacinação de crianças contra a covid-19 será retomada em Verê

Assessoria

A Secretaria de Saúde de Verê tinha em seu cronograma a aplicação da 2ª dose de vacina para crianças de 5 a 11 anos de idade, nos dias 22 e 25, terça e sexta-feira, da semana passada.

No entanto, devido uma servidora ter positivado para a doença neste período, o que resultou em seu afastamento das atividades, a Secretaria estabeleceu novo calendário de vacinação.

Assim, nesta quarta-feira (30), a vacinação deste público está marcada para o perí-

odo das 13h30 às 16h30, no posto NIS-1.

Segue sendo necessário apresentar a carteirinha de vacina com a Dose 1 ou comprovante, CPF ou cartão SUS e obrigatório o uso de máscara. Será fornecido declaração de comparecimento para escola. Não é necessário pegar senhas e formar fila, pois há doses disponíveis para todos.

Ainda de acordo com a secretaria, as crianças que têm agendamento de 2ª dose de vacina anti-covid-19 para 1º de abril, a programação segue mantida. O local é a sala de vacina do posto NIS-1, das 13h30 às 16h30.

Precisa ganhar tempo?

Nós temos a solução!

Acesse nosso site.
Conheça nossas praças!

www.casaturlogistica.com.br

CASATUR Logística
Divulga suas encomendas, chega mais rápido!

cattani
Sempre uma boa viagem!

Contratações formais em fevereiro superam patamar pré-pandemia no Sudoeste

Marcilei Rossi e AEN
marcilei@diariosudoeste.com.br

Esta semana, o Instituto de Pesquisa Econômica Aplicada (Ipea) divulgou um movimento de consolidação na retomada do mercado de trabalho no Brasil. Para tal ponderação, o instituto levou em consideração os dados da Pesquisa Nacional de Amostras de Domicílios Contínua (PNAD Contínua), do Instituto Brasileiro de Geografia e Estatística (IBGE).

Nessa terça-feira (29), os índices revelados pelo Cadastro Geral de Empregados e Desempregados (Novo Caged), apresentado pelo Ministério do Trabalho e Previdência confirmou esse movimento de solidificação dos postos de trabalho formal no Sudoeste.

Levando em consideração os números atingidos em fevereiro de 2020, — mês que antecedeu a declaração de pandemia de covid-19 —, com os dados de fevereiro de 2022, é possível observar um melhor desempenho dos 42 municípios do Sudoeste, no comparativo.

Em fevereiro de 2020, o saldo da geração de emprego formal de todos os municípios da região chegou a 1.513, já no mesmo período deste ano, foi de 1.630. Vale destacar que no segundo mês de 2021, foi observado o melhor desempenho de emprego formal durante todo o período da pandemia.

Naquele mês, 2.208 pessoas foram contratadas com carteira de trabalho assinada.

No segundo mês de 2020, Pato Branco liderava na geração de emprego formal na região, com a abertura de 419 postos, e Francisco Beltrão era o segundo maior gerador com 284. Neste ano, os dois municípios seguem figurando como os melhores saldos, contudo, Francisco Beltrão registrou 446 novos postos de trabalho, enquanto que Pato Branco, 245. Com o desempenho do mês, Francisco Beltrão figura como o 10º município paranaense na geração de emprego.

Quem permaneceu na terceira colocação na geração de emprego nas duas ocasiões foi Palmas, em fevereiro de 2020, foram 173 postos e no mesmo período deste ano, 237. O município que fechou 2021, com saldo de 91 postos de trabalho fechados, teve seu melhor desempenho nos últimos meses, observado em janeiro de 2022, quando criou 401 postos.

Francisco Beltrão

Das 446 novas vagas de trabalho ofertadas em Francisco Beltrão, mais da metade foram no setor de serviços, 286 no total. O segundo segmento que mais empregou foi a indústria, 111; seguido de construção civil, 23; comércio, 21 e agropecuária, 5.

A maioria das contratações, 281, foram



O setor de serviços, foi o que mais empregou em fevereiro em Francisco Beltrão

de pessoas do sexo feminino, enquanto que, 165 do sexo masculino.

Ainda com relação ao perfil socioeconômico, 215 das pessoas contratadas possuem Ensino Médio completo, seguido de 122 com Ensino Superior completo. Jovens com idade de 18 a 24 anos, representaram 167 das contratações no município.

Pato Branco

Em Pato Branco, o setor do comércio foi quem mais empregou em fevereiro de 2022, 69 trabalhadores, seguido de serviços, 68; indústria, 58; construção civil, 50. A agropecuária não teve saldo.

Foram contratadas 126 pessoas do sexo feminino no período, e 119 do masculino.

Com relação ao perfil socioeconômico, 122 das pessoas contratadas possuem Ensino Médio completo, seguido de 51 com Ensino Fundamental incompleto. Jovens com até 17 anos, representaram 104 das contratações no município.

Palmas

Em Palmas, a indústria foi o setor que mais empregou em fevereiro de 2022, 95 trabalhadores, seguido de agropecuária, 77; comércio, 33; serviços, 20 e construção civil, 12.

Foram contratadas 151 pessoas do sexo masculino no período, e 86 do feminino.

Com relação ao perfil socioeconômico, 138 das pessoas contratadas possuem Ensino Médio completo, seguido de 47 com Ensino Médio incompleto. Jovens com idade de 18 a 24 anos, representaram 107 das contratações no município.

Paraná

O Paraná foi o estado que mais gerou empregos formais no Sul do País em fevereiro. Foram 28.506 postos de trabalho com carteira assinada no mês. O saldo é resultado de 169.870 admissões e 141.364 demissões. Santa Catarina criou 28.484 e o Rio Grande do Sul 25.908. No ranking nacional, apenas São Paulo (98.262) e Minas Gerais (36.677) tiveram desempenho melhor no período. Sozinho, o Paraná abriu mais vagas que duas regiões inteiras do Brasil: Nordeste (28.085) e Norte (12.727).

No acumulado dos dois primeiros meses do ano, o Estado tem saldo de 47.804 postos abertos, ficando atrás apenas de São Paulo (142.513) e Santa Catarina (51.906).

Os dados do Caged revelam que em fevereiro o setor de serviços foi o que mais se destacou no Paraná, com a abertura de 19.709 vagas. Aparecem na sequência indústria (3.264), comércio (2.596), construção (1.518) e agropecuária (1.419).

Saldo da geração de emprego no Sudoeste			
	2020	2021	2022
Janeiro	-	1.899	1.152
Fevereiro	1.513	2.208	1.630
Março	-11	865	-
Abril	-3.273	673	-
Mai	-633	847	-
Junho	346	680	-
Julho	1.168	379	-
Agosto	1.115	1.097	-
Setembro	1.512	1.295	-
Outubro	1.434	854	-
Novembro	1.007	594	-
Dezembro	-1.039	-2.034	-

Fonte: Caged

Polimed
Medicina do Trabalho

Gestão em Saúde e Segurança do Trabalho

- > PCMSO
- > PPP
- > PCMAT
- > PPRA
- > PGR
- > Mapas de Risco
- > Laudos Técnicos
- > Exames Médicos Ocupacionais
- > Fisioterapia do Trabalho
- > Audiometria
- > Perícias

Há mais de 25 anos transformando obrigação em benefício.

(46) 2101-1800 | Rua Itabira, 1371, 2º Andar Centro, Pato Branco - PR | polimed@pmed.com.br | www.GrupoPolimed.com.br

Matheus Tur

Fone (46) 3232-1861
3232-1786

Turismo / Fretamento
Viagens para compras em São Paulo

www.matheustur.com.br
contato@matheustur.com.br

Autorizado convênio asfalto na comunidade Fartura em Vitorino



DIVULGAÇÃO

Trecho que será pavimentado é de 5,3 km

Assessoria

O prefeito de Vitorino, Marciano Vottri recebeu nessa terça-feira (29), no Palácio do Iguaçu em Curitiba, a autorização do Governo do Estado para conveniar obra de asfalto ligando o perímetro urbano a comunidade de Fartura. O valor autorizado é de R\$ 3,5 milhões

O Secretário de Estado de Infraestrutura e Logística, Sandro Alex entregou ao Município a autorização para conveniar a pavimentação asfáltica. Serão 5,3 km de asfalto construídos com investimentos via Secretaria de Infraestrutura e Logística (Seil). Ao Município caberá o aporte da contrapartida

da obra.

Segundo Vottri, esta é uma "obra esperada pela comunidade e que vai facilitar muito o escoamento da produção agrícola". Ainda para ele, vias públicas que unem o rural e o urbano "são sinônimo de progresso, desenvolvimento e de uma vida melhor para as

pessoas", finaliza.

Para Márcio Tibes, vice-prefeito e secretário de Agricultura de Vitorino, a obra "beneficiará todos os agricultores da região, que trabalham com grãos e com leite. Também serão beneficiadas as comunidades de Santo Antônio e Alto Caçador".

Prefeitura de Francisco Beltrão atualiza Plano de Resíduos Sólidos

Assessoria

O Plano Municipal de Gestão Integrada de Resíduos Sólidos (PGIRS) é uma das exigências da Política Nacional de Resíduos Sólidos (PNRS), Lei nº 12.305/2010. Os planos de resíduos sólidos devem abranger o ciclo que se inicia desde a geração do resíduo, com a identificação do ente gerador, até a disposição final ambientalmente adequada dos rejeitos, passando pela responsabilização do setor público, titular ou concessionário, do consumidor, do cidadão e do setor privado na adoção de soluções que minimizem ou coloquem fim aos efeitos negativos para a saúde pública e para o meio ambiente em cada fase do "ciclo de vida" dos produtos.

Em Francisco Beltrão, desde 2012 a prefeitura vem atendendo a PNRS, sendo que naquele ano elaborou um diagnóstico da gestão de resíduos do município. Neste ano de 2022 os técnicos da secretaria municipal de Meio Ambiente estão realizando estudos técnicos e levantando dados ligados a todos os tipos de resíduos gerados no município, diagnosticando as responsabilidades de cada gerador e da sua destinação final.

O levantamento diz respeito desde a geração de rejeitos domiciliares, da limpeza pública, da coleta seletiva, dos resíduos especiais, da situação do aterro sanitário municipal, entre outros, com dados quantitativos e projeções de soluções futuras para a gestão dos resíduos sólidos.

A secretaria tem diversos técnicos com formações didáticas, como engenheiros ambientais, biólogos, geógrafos e engenheiros químicos com conhecimento e total capacidade para elaborar esse estudo técnico. De acordo com Vilmar Rigo, diretor da secretaria, "essas informações são de vital importância para os planejamentos futuros no que diz respeito as estruturas que serão necessárias para a execução das ações e atividades voltadas a gestão de resíduos sólidos do município".

Clevelândia autoriza pagamento de benefício a profissionais da educação

Redação

redacao@diariosudoeste.com

A Câmara Municipal de Clevelândia aprovou a Lei Nº 2772/2022 que autoriza o município a repassar o rateio de valores residuais do Fundo de Manutenção e Desenvolvimento da Educação e Valorização dos Profissionais da Educação - Fundeb.

Com isso, a administração pública do município pagará aos profissionais da educação escolar básica que integram a folha de pagamento no exercício de 2021, profissionais com vínculos contratual ou institucional efeti-

vo e profissionais em regime temporário.

O pagamento do benefício deve ser feito com o saldo financeiro do Fundeb no exercício de 2021, até 10% do total. O valor total investido na valorização dos profissionais foi de R\$ 700mil e, segundo a prefeita Rafaela Losi, "Esse valor é um direito e nossos profissionais merecem, mais do que nunca, esse rateio. Vivenciamos um momento extremamente delicado nesses últimos anos, uma pandemia que assolou o município e o mundo todo. Nossa gestão está comprometida com a valorização profissional e cidadã dos nossos munícipes".



**TODOS OS CURSOS DIGITAIS
PELO MESMO PREÇO.**

R\$ 129/mês + **bolsas de até 70%**
NO PRIMEIRO SEMESTRE **no curso todo**

ESTACIO.BR

POLO PATO BRANCO

46 3224 6917

e dialoga

WhatsApp
para empresas

EDIALOGA.COM.BR →

TELEFONE WHATSAPP
(46) 3040-0012



Consulte os cursos, unidades e exceções no regulamento da oferta no site.

Caixa libera abono salarial a trabalhadores nascidos em novembro

Agência Brasil

Os trabalhadores da iniciativa privada nascidos em novembro receberam ontem (29) o abono salarial ano-base 2020. A Caixa Econômica Federal iniciou o pagamento em 8 de fevereiro e prosseguirá com a liberação até 31 de março, baseada no mês de nascimento do beneficiário.

O abono de até um salário mínimo é pago aos trabalhadores inscritos no Programa de Integração Social (PIS) ou no Programa de Formação do Patrimônio do Servidor Público (Pasep) há pelo menos cinco anos. Recebe o abono agora quem trabalhou formalmente por pelo menos 30 dias em 2020, com remuneração mensal média de até dois salários mínimos.

O benefício não é pago aos empregados domésticos. Isso porque o abono salarial exige vínculo empregatício com uma empresa, não com outra pessoa física. Jovens aprendizes também não têm direito.

Os valores pagos a cada trabalhador variam de acordo com a quantidade de dias trabalhados durante o ano-base 2020.

Devem receber o benefício cerca de 22 milhões de trabalhadores, com valor total de mais de R\$ 20 bilhões. Os recursos são do Fundo de Amparo ao Trabalhador (FAT).

Caixa paga Auxílio Brasil a beneficiários com NIS final 8

Agência Brasil

A Caixa Econômica Federal pagou ontem (29) a parcela de fevereiro do Auxílio Brasil aos beneficiários com Número de Inscrição Social (NIS) de final 8. O valor mínimo do benefício é R\$ 400. As datas seguem o modelo do Bolsa Família, que paga a nos dez últimos dias úteis do mês.

O beneficiário poderá consultar informações sobre datas de pagamento, valor do benefício e composição das parcelas em dois aplicativos: Auxílio Brasil, desenvolvido para o programa social, e Caixa Tem, usado para acompanhar as contas poupança digitais do banco.

Atualmente, 17,5 milhões de famílias são atendidas pelo programa. No início do ano, 3 milhões foram incluídas.

A lei que criou o programa definiu que a mulher responsável pela família terá preferência, assim como vítimas de violência doméstica.

Benefícios básicos

O Auxílio Brasil tem três benefícios básicos e seis suplementares, que podem ser adicionados caso o beneficiário consiga emprego ou tenha filho que se destaque em competições esportivas, científicas e acadêmicas.

Podem receber o benefício as famílias com renda per capita de até R\$ 100, consideradas em situação de extrema pobreza, e até R\$ 200, em condição de pobreza.

A Agência Brasil elaborou guia de perguntas e respostas sobre o Auxílio Brasil. Entre

as dúvidas que o beneficiário pode tirar estão critérios para integrar o programa social, nove tipos diferentes de benefícios e o que aconteceu com o Bolsa Família e o auxílio emergencial, que vigoraram até outubro do ano passado.

Neste mês, não há o pagamento do Auxílio Gás, que beneficia 5,5 milhões de famílias até o fim de 2026. O benefício, que equivale a 50% do preço médio do botijão de 13 quilos, só é pago a cada dois meses e retornará em abril.

Microcrédito

Em entrevista ao programa A Voz do Brasil, o presidente da Caixa, Pedro Guimarães, informou na segunda (28) que mais de 1,5 milhão de pessoas já solicitaram o novo microcrédito anunciado mais cedo pelo banco.

Com ofertas entre R\$ 300 e mil reais para pessoas físicas e R\$ 1,5 mil a R\$ 3 mil para microempreendedores individuais (MEIs), a linha pode ser solicitada diretamente por aplicativo ou pelas agências da Caixa.

Para realizar a operação, o usuário do aplicativo Caixa Tem deverá atualizar a versão do programa por questões de segurança, informou Guimarães. A solicitação de crédito atualmente encontra-se em destaque, logo na primeira tela do Caixa Tem.

“Estamos impressionados. Esperamos 5 milhões de pessoas, mas nessa velocidade que tivemos hoje, em alguns dias já teremos um número superior. Lembrando que há necessidade de análise de crédito de 10 dias”, informou.

Indicadores Econômicos

BOVESPA 29/03/22

ÍNDICE BOVESPA	120.014 pontos
▲ Alta: 1,07%	
Volume negociado: R\$ 32,72 bilhões	
117.272 117.457 119.052 119.081 118.737 120.014	

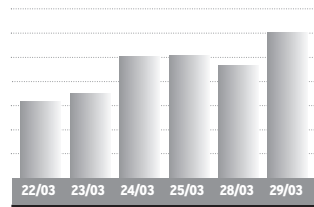

Ações	%	R\$
Petrobras PN	+2,25%	32,31
Vale ON	-0,91%	94,47
ItaúUnibanco PN	+1,13%	27,76
Bradesco PN	+1,76%	22,56
Magazine Luiza ON	+8,35%	7,01
Americanas ON	+7,82%	34,46
Via ON	+8,63%	4,28
Positivo ON	+7,70%	9,37

BOLSAS NO MUNDO	%	R\$
Dow Jones	+0,97%	35.294,19
Londres	+0,86%	7.537,25
Frankfurt	+2,79%	14.820,33
Tóquio	+1,10%	28.252,42

OURO - BM&F	var. dia
29/03	R\$ 290,50 /grama -1,53%

IR

BASE (R\$)	Alíquota %	Parc. a deduzir
Até 1.903,98	-	-
De 1.903,99 até 2.826,65	7,5	142,80
De 2.826,66 até 3.751,05	15	354,80
De 3.751,06 até 4.664,68	22,5	636,13
Acima de 4.664,68	27,5	869,36

Deduções: **a) Assalariados:** 1-R\$ 189,59 por dependente; 2 - pensão alimentícia; 3 - contribuição à Prev. Social; 4 - R\$ 1.903,98 por aposentado a partir de 65 anos; 5 - contribuições à previdência privada e aos Fapi pagos pelo contribuinte; **b) Carne Leão:** itens de 1 a 3 mais as despesas escrituradas no livro-caixa.

SELIC/IR

IR 2021 - A oitava parcela do Imposto de Renda 2021 (base 2020) venceu em 30/12, com a incidência de taxas de juros Selic de 3,62%.

MÊS	TAXA SELIC	MÊS	TAXA SELIC
Set/21	0,44%	Nov/21	0,59%
Out/21	0,49%	*Dez/21	1,00%

*No mês corrente a Selic é desprezível 1,00%

Indicadores Econômicos: elaboração da agência Dossiê: Dinheiro. Fone: (41) 99632-7866

CÂMBIO 29/03/22

DÓLAR COMERCIAL	Var. março:
▼ Baixa: 0,31%	-7,72%
Compra	R\$ 5,2731
Venda	R\$ 4,758

DÓLAR PTAX (Banco Central)	Var. março:
▼ Baixa: 0,62%	-7,60%
Compra	R\$ 4,7480
Venda	R\$ 4,7486

DÓLAR PARALELO	Var. março:
▼ Baixa: 0,20%	-7,31%
Compra	R\$ 4,65
Venda	R\$ 5,07

DÓLAR TURISMO	Var. março:
▼ Baixa: 0,20%	-7,34%
Compra	R\$ 4,65
Venda	R\$ 5,05

ÍNDICES DE INFLAÇÃO

Índices em %	out	nov	dez	jan	fev	mar	ano	12m
INPC (IBGE)	1,16	0,84	0,73	0,67	1,00	-	1,68	10,80
IPCA (IBGE)	1,25	0,95	0,73	0,54	1,01	-	1,56	10,54
IPCA-15 (IBGE)	1,20	1,17	0,78	0,58	0,99	0,95	2,54	10,79
IPC (FIPE)	1,00	0,72	0,57	0,74	0,90	-	1,65	10,33
IGP-M (FGV)	0,64	0,02	0,87	1,82	1,83	-	3,68	16,12
IGP-DI (FGV)	1,60	-0,58	1,25	2,01	1,50	-	3,55	15,35
IPA-DI (FGV)	1,90	-1,16	1,54	2,57	1,94	-	4,56	17,38
IPC-DI (FGV)	0,77	1,08	0,57	0,49	0,28	-	0,77	9,30
INCC-DI (FGV)	0,86	0,67	0,35	0,71	0,38	-	1,10	11,97

REAJUSTE ALUGUÉIS

Índice	jan	fev	mar
INPC (IBGE)	1,1016	1,1060	1,1080
IPCA (IBGE)	1,1006	1,1038	1,1054
IGP-M (FGV)	1,1778	1,1691	1,1612
IPC-DI (FGV)	1,1774	1,1671	1,1535

* Correção anual. Multiplique valor pelo fator acima

PREVIDÊNCIA

Venc.: empresas 18/02, pes. físicas 15/02, emp. domésticos 06/02. Atraso gera multa 4% a 100% + juros.

Empresário/empregador
Contribui com 11% sobre o pró-labore, entre R\$ 1.212,00 (R\$ 133,32) e R\$ 7.087,22 (R\$ 779,59), através de GPS

Autônomo

1) Quem só recebe de pessoas físicas: recolhe por carnê 20% sobre os limites de R\$ 1.212,00 (R\$ 242,40) a R\$ 7.087,22 (R\$ 1.417,44).

2) Quem só recebe de pessoas jurídicas: a empresa recolhe 11% sobre o máximo de R\$ 7.087,22 (R\$ 779,59) e desconta do autônomo

3) Quem recebe de jurídicas e físicas: desconto de 11% sobre as jurídicas, até R\$ 7.087,22 (R\$ 779,59). Se não atingir este teto, recolhe 20%, via carnê, sobre a diferença até R\$ 7.087,22.

4) Aut. especial: sobre R\$ 1.212,00, recolhe 5% (donas de casa, Lei 12.470/2011) ou 11% (demais especiais), mas a aposentadoria é por idade.

POUPANÇA, TR 29/03/22

EURO	Var. março:
▲ Alta: 0,50%	-8,75%
Compra	R\$ 5,2731
Venda	R\$ 5,2743

EURO TURISMO	Var. março:
▲ Alta: 0,90%	-9,65%
Compra	R\$ 5,07
Venda	R\$ 5,62

OUTRAS MOEDAS X REAL	R\$
lêne	R\$ 0,0385
Libra esterlina	R\$ 6,23
Peso argentino	R\$ 0,043

US\$ 1 É IGUAL A:	R\$
lêne	122,60
Compra	R\$ 4,65
Venda	R\$ 5,05

POUPANÇA, TR

Poupança antiga: depósitos até 03/05/12
Nova poupança: dep. a partir de 04/05/12

POUP. ANTIGA	%	ano	12 m
Janeiro/22	0,5608	0,56	6,28
Fevereiro/22	0,5000	1,06	6,28

NOVA POUPANÇA	%	ano	12 m
Janeiro/22	0,5608	0,56	3,44
Fevereiro/22	0,5000	1,06	3,84

TR MÊS	%	ano	12 m
Janeiro/22	0,06	0,06	0,06
Fevereiro/22	0,00	0,06	0,06

Período	POUP ANTIGA	POUP NOVA	REMUN BÁSICA
28/1 a 28/2	0,5480	0,5480	0,0478
1/2 a 1/3	0,5000	0,5000	0,0000
2/2 a 2/3	0,5000	0,5000	0,0000
3/2 a 3/3	0,5000	0,5000	0,0000
4/2 a 4/3	0,5000	0,5000	0,0000
5/2 a 5/3	0,5000	0,5000	0,0000
6/2 a 6/3	0,5000	0,5000	0,0000
7/2 a 7/3	0,5000	0,5000	0,0000
8/2 a 8/3	0,5000	0,5000	0,0000
9/2 a 9/3	0,5000	0,5000	0,0000
10/2 a 10/3	0,5000	0,5000	0,0000
11/2 a 11/3	0,5000	0,5000	0,0000
12/2 a 12/3	0,5000	0,5000	0,0000
13/2 a 13/3	0,5000	0,5000	0,0000
14/2 a 14/3	0,5000	0,5000	0,0000
15/2 a 15/3	0,5000	0,5000	0,0000
16/2 a 16/3	0,5000	0,5000	0,0000
17/2 a 17/3	0,5000	0,5000	0,0000
18/2 a 18/3	0,5000	0,5000	0,0000
19/2 a 19/3	0,5000	0,5000	0,0000
20/2 a 20/3	0,5000	0,5000	0,0000
21/2 a 21/3	0,5000	0,5000	0,0000
22/2 a 22/3	0,5000	0,5000	0,0000
23/2 a 23/3	0,5000	0,5000	0,0000
24/2 a 24/3	0,5000	0,5000	0,0000
25/2 a 25/3	0,5000	0,5000	0,0000
26/2 a 26/3	0,5000	0,5000	0,0000
27/2 a 27/3	0,5000	0,5000	0,0000
28/2 a 28/3	0,5000	0,5000	0,0000
1/3 a 1/4	0,5976	0,5976	0,0971
2/3 a 2/4	0,6304	0,6304	0,1298

TJLP (%)
6,08 6,08 6,08

Sal. mínimo 1.212,00 1.212,00 1.212,00

FGTS (%) 0,2466 0,2466 0,2466

UPC 23,54 23,54 23,54

TAXA SELIC ANUAL: 11,75%

COMPETÊNCIA JANEIRO

Facultativo
Contribui com 20% sobre o valor entre R\$ 1.212,00 (R\$ 242,40) a R\$ 7.087,22 (R\$ 1.417,44), por carnê

Empregados - taxas de desconto
Até um salário mínimo (R\$ 1.212,00) 7,5%
De R\$ 1.212,01 a R\$ 2.427,35 9%
De R\$ 2.427,36 a 3.641,03 12%
De R\$ 3.641,04 a R\$ 7.087,22 14%

COMO EFETUAR O CÁLCULO: é preciso calcular o valor da taxa para cada intervalo de salário, e depois somar os valores obtidos.

EMPREGADOR Pessoas físicas e empresas não optantes do Simples pagam uma taxa de 12%

SALÁRIO FAMÍLIA 2021
-
Salários até R\$ 1.503,25 51,27

Mercado Agropecuário

LOTES - ATACADO 29/03/22

SOJA - saca 60kg	R\$	SEM	30 d.
Paranaguá	191,00	-7,3%	-3,5%
Ponta Grossa	186,00	-6,5%	-4,6%
Maringá	183,00	-8,0%	-8,5%
Cascavel	183,00	-8,0%	-8,5%
Sudoeste	185,00	-7,5%	-8,0%
Guarapuava	184,00	-8,0%	-8,0%

TRIGO - saca 60kg	R\$	SEM	30 d.
Curitiba	109,00	-4,4%	10,1%
Ponta Grossa	104,00	-6,3%	6,1%
Maringá	103,00	-5,5%	7,3%
Cascavel	106,00	-4,5%	10,4%

INDICADORES CEPEA/ESALQ	PRODUTO	29/03	DIA	MÊS
Bezeiro (1)	2.841,55	3,12%	-1,50%	
Boi gordo (2)	341,60	-2,39%	-0,42%	
Café (3)	1.202,21	-0,71%	-16,19%	
Algodão (4)	727,99	0,73%	5,72%	

MILHO - saca 60kg
Paranaguá 98,00 -9,3% 6,5%
Sudoeste 90,00 -10,0% -9,1%
Cascavel 87,00 -12,1% -12,1%
Maringá 87,00 -12,1% -12,1%
Ponta Grossa 88,00 -11,1% -11,1%
Guarapuava 87,00 -12,1% -12,1%

1- preço médio no MS

Investimentos de R\$ 2,5 bilhões em obras de infraestrutura no Estado são anunciados

AEN

O governador Carlos Massa Ratinho Junior anunciou na terça-feira (29) mais de R\$ 2,5 bilhões em investimentos em infraestrutura. São ordens de serviço (algumas em parceria com a Itaipu Binacional), licitações para novas obras, convênios para pavimentação de ruas urbanas e dois grandes aportes no Porto de Paranaguá – um público, de R\$ 1,3 bilhão no Novo Corredor de Exportação, e um privado, de R\$ 800 milhões para novas esteiras transportadoras. O anúncio foi realizado durante um evento no Palácio Iguçu.

São R\$ 130 milhões para revitalização de rodovias. Entre elas, uma no valor de R\$ 1.052.374,43 para o anteprojeto de duplicação de 12,1 km entre Guaratuba e a divisa com Santa Catarina (sentido Garuva), no Litoral, atendendo uma demanda de turistas e moradores; outra para uma duplicação de 3,7 km do perímetro urbano da PR-317 em Campo Mourão (Centro-Oeste); e uma licitação no valor de R\$ 4 milhões para obras de contenção (barreira) em 300 metros na BR-476, próximo à Ponte dos Arcos em União da Vitória.

Além disso, Ratinho Ju-



O governador Carlos Massa Ratinho Junior anunciou nesta terça-feira (29) mais de R\$ 2,5 bilhões em investimentos em infraestrutura

nior assinou seis ordens de serviço: a primeira delas no valor de R\$ 1,4 milhão para a construção de uma passarela na PR-445, em Londrina; outra no valor de R\$ 680 mil para elaboração de projeto de pavimentação na PR-990, em Rebouças; outra no valor de R\$ 33,6 milhões para a construção de um viaduto na BR-376, em São José dos Pinhais, próximo à Rua Joinville e Alameda Bom Pastor.

Também foi liberado o início da pavimentação de 26,23 km de estrada entre Ramilândia e Santa Helena (Oeste), obra de R\$ 20,4 milhões; a restauração da Ponte Ayrton Senna, em Guaí-

ra (Oeste), incluindo nova iluminação e pavimentação de concreto da rodovia de acesso, investimento de R\$ 18,2 milhões; e, por fim, a continuação da duplicação e restauração da PR-092, a Rodovia dos Minérios, entre o km 14,3 e o km 15,6, no perímetro urbano de Almirante Tamandaré, incluindo a construção de um viaduto, marginais nas duas laterais, passarelas e ciclovias, totalizando R\$ 50,7 milhões.

As obras do Oeste estão dentro da parceria institucional com a Itaipu Binacional, que financia dezenas de iniciativas em infraestrutura na região.

Em outra vertente, foi anunciada a liberação de

R\$ 200 milhões, por meio da Secretaria de Infraestrutura e Logística, para execução de obras urbanas em 104 municípios do Estado, como pavimentações, cicloviárias, terceiras faixas, duplicação, recapeamento de asfalto, entre outros. Esses recursos integram o programa de desenvolvimento sustentável dos municípios, de olho na Agenda 2030, garantindo melhor qualidade de vida nos municípios.

Também foi formalizada a entrega do Estudo de Viabilidade Técnica, Econômica e Ambiental, o EVTEA, do projeto da Nova Ferroeste. O levantamento com mais de 2 mil páginas reúne informações de engenharia e socioeconômicas sobre o futuro empreendimento.

O estudo apontou a geração de mais de 300 mil empregos diretos e indiretos em 65 anos. A execução da estrada de ferro com 1.304 quilômetros vai ligar Maracaju (MS) ao Porto de Paranaguá. A conexão entre Cascavel e Foz do Iguaçu vai permitir a integração com o Paraguai e a Argentina, tornando o estado uma central logística da América do Sul. Atualmente está sendo realizada a análise do projeto ambiental pelo Ibama, com audiências públicas previstas para abril.

Em novo decreto, governador libera circulação sem máscaras em ambientes fechados

AEN

O governador Carlos Massa Ratinho Junior assinou um novo decreto (10.596/2022) na terça-feira (29) para liberar a circulação de pessoas sem máscaras em locais internos. Ele revoga os dispositivos da norma anterior e mantém a orientação para a Secretaria de Estado da Saúde regulamentar o uso em alguns espaços internos, como transporte público, espaços de saúde e clínicas, com caráter de recomendação.

A medida já está em vigor e leva em consideração a situação estável da circulação do vírus que provoca a Covid-19 no Estado, com internamentos, óbitos e taxa de transmissão em queda consistente há algumas semanas. A alteração é um complemento da flexibilização do uso do equipamento de proteção individual em locais externos, assinada em 16 de março.

A decisão foi tomada 23 meses depois da instituição da obrigatoriedade, por lei estadual, em 28 de abril de 2020. A implementação da nova regra só foi possível graças a uma alteração legislativa que deu ao Estado a prerrogativa pelas decisões sanitárias sobre uso de máscara, no começo do mês.

“Quase dois anos após a implementação da regra das máscaras, finalmente chegamos ao momento que podemos tirar a imposição do uso das máscaras também em ambientes fechados. Essa conquista só foi possível porque o paranaense aderiu em massa a nossa campanha de imunização e também sempre respeitou as medidas sanitárias nos momentos mais críticas. É uma conquista de todos os paranaenses”, afirmou Ratinho Junior.

Números

No Paraná, quase 80% da população está com a cobertura vacinal completa e mais de 4 milhões de pessoas receberam a dose de reforço. Também houve redução no número de mortes e de casos mais graves da doença. A média móvel de casos caiu 54% em relação há duas semanas e a média de mortes diminuiu 75% no mesmo período. A ocupação nas UTIs está em 33% e a taxa de transmissão é de 0,92, abaixo de 1, com tendência de queda.

Ipem Paraná alerta consumidores sobre cuidados na compra de pescados

AEN

O Instituto de Pesos e Medidas do Paraná (Ipem-PR) alerta para diversos cuidados na hora da compra de pescados, muito consumidos neste período que antecede a Páscoa. Os produtos podem ser adquiridos por quilo, previamente embalados ou pesados no momento da compra.

Ao adquirir pescados, seja peixe fresco, bacalhau, frutos do mar ou de água doce em geral, o consumidor precisa estar atento para o peso líquido do produto, que, no caso de pré-embalado, deve estar claro na embalagem.

O peso da embalagem não pode fazer parte do peso do produto. No caso dos congelados, a camada de glaceamento, uma fina camada externa de gelo que serve de proteção, não pode compor o peso do



Os peixes podem ser adquiridos por quilo, previamente embalados ou pesados no momento da compra

produto. Para os pescados vendidos em feiras livres precisam ser cumpridas essas regras, com pesagem na presença do consumidor, que deve ficar de olho na balança.

O Ipem-PR reforça que as balanças utilizadas no co-

mércio para qualquer atividade econômica devem, obrigatoriamente, ser de modelo aprovado pelo Instituto Nacional de Metrologia, Qualidade e Tecnologia (Inmetro), em conformidade com a Portaria 236/94. As balanças também precisam

ser verificadas anualmente, ou após qualquer reparo, pelo órgão delegado do Inmetro no Estado, que no Paraná é o Ipem-PR.

O equipamento tem que estar em local nivelado, com superfície plana, sem calços, e que suporte o peso colocado. Também deve ficar em local iluminado e de livre acesso ao consumidor para que possa verificar o selo de instrumento verificado do Inmetro. O uso de balanças comerciais de modelo não aprovado pelo Inmetro é proibido.

Ouvidoria

Em caso de dúvida, ou para fazer denúncia, o consumidor deve entrar em contato com a Ouvidoria do Ipem-PR pelo e-mail ouvidoria@ipem.pr.gov.br, no telefone 0800 645 0102, ou através do site do Ipem-PR, no link “Ouvidoria”.

Regionais de Saúde recebem as primeiras 413 mil vacinas contra a gripe

AEN

A Secretaria Estadual da Saúde (Sesa) distribuiu na terça-feira (29) o primeiro lote de vacinas destinado à campanha contra a influenza deste ano. São 413.000 doses que chegaram ao Estado na quinta-feira (24), ficaram armazenadas no Centro de Medicamentos do Paraná (Cemepar) e, agora, seguiram para as 22 Regionais de Saúde, de onde serão descentralizadas aos municípios.

A campanha terá início na próxima segunda-feira (4), e seguirá até o dia 3 de junho. A imunização será por etapas – a primeira deve contemplar idosos acima de 60 anos e trabalhadores da saúde. Ao todo, no Paraná, 4.308.575 pessoas pertencem aos grupos prioritários e deverão ser vacinadas durante a campanha. A meta é atingir pelo menos 90% deste público.

A segunda fase da campanha atenderá crianças de 6 meses a menores de 5 anos, gestantes e puérperas, povos indígenas, professores, pessoas com comorbidades, pessoas com deficiência permanente, forças de segurança e salvamento e forças armadas. Também abrangerá caminhoneiros e trabalhadores de transporte coletivo rodoviário de passageiros urbano e de longo curso, trabalhadores portuários, funcionários do sistema prisional, adolescentes e jovens de 12 a 21 anos sob medidas socioeducativas e população privada de liberdade.

WWW.SIMEPAR.BR

PATO BRANCO

MÁX. 25°
MIN. 15°



F. BELTRÃO 24°/15°

CURITIBA 28°/19°

CASCADEL 27°/16°

LONDRINA 29°/19°

PROBABILIDADE DE CHUVA 90% | 6mm

LUA

ESTAÇÃO

TELEFONES ÚTEIS



MINGUANTE

OUTONO

POLÍCIA 190
BOMBEIROS 193
SAMU 192

PALAVRAS CRUZADAS DIRETAS

www.coquetel.com.br

© Revistas COQUETEL

O comportamento sexual de risco	Um dos sinais vitais (Fisiol.) Cantora natalense de "Mais Alguém"		Imposto declarável até abril (sigla)	A dupla como a de Tonico e Tinoco	Objeto símbolo do poder monárquico (?) em si: reconhece os próprios erros		Constelação mais conhecida no Brasil, também é nome de município acriano
Metal usado em encanamentos	Mamífero roedor comum no Nordeste					Língua e moeda do Paraguai	
			Marca da educação militar				
A mais lacônica das respostas	Rato, em inglês (?) - se: adquire modos a-feminados				Exprime surpresa		
Explosivo usado em implosões de prédios	Nota do Tradutor						A terceira incógnita matemática
Classe social baixa (p. ext.)			Região menos populosa do Brasil				
							"Indústria", na sigla CNI
Capital e maior cidade do Suriname	Dividiu (prêmio lotérico)		Monumento pré-histórico, de pedra		"Eu, (?)", filme com Will Smith		Festa que sucede à formatura
(?) da Humanidade, condição de Ouro Preto desde 1980	Pessoa exímia	Ferir levemente, provocando arranhões		Malte, em inglês		Batom (?) : brilha na luz negra	
Terra que se semeia depois de lavrada					Aqueles homens		
Ligação submarina ferroviária entre França e Inglaterra	Brincadeira da torcida nos estádios		Desamparado; fraco (bras. pop.)		Casa da amarelinha		Formato da pista de skate

BANCO 3/moi — rat. 4/leco — mat. 5/mentr. 8/patuleia. 10/paramaribo.

22

Solução

L	E	N	T	U	E		
U	O	3	L	V	O		
S	E	L	E	V	A	S	
O	I	N	O	M	I	P	
D	V	0	N	E	V		
O	R	I	B	O	P	A	
R	N	J	R	V	S		
I	V	I	E	L	V	P	
E	R	T	N	T			
Z	U	D	V	E			
V	U	M	V	R	E		
R	O	G	I	R	E	B	O
C	H	V	E	P	O		
O	U	C	S	I	W	P	
C				T			

RADICCI

iotti



NOVELAS

Além da Ilusão

Olívia explica a Rafael por que o pediu em namoro. Arminda ajuda Isadora e Joaquim a entrar no clube. Inácio leva Clarinha embora por causa de Matias e Heloísa se desespera. Augusta incentiva Davi a aceitar o pedido de Olívia. Mariana obriga Inácio a ir com ela ao Sorvete Dançante e Arminda fica furiosa. Julinha contrata Geraldo como copeiro. Arminda trama contra Mariana. Davi pega a chave do carro de Joaquim e quase provoca um acidente com o carro de Salvador. Violeta se incomoda com a possibilidade de Eugênio ficar com Úrsula. Joaquim encontra seu carro na tecelagem e culpa Rafael. Davi anuncia seu namoro com Olívia e todos na tecelagem se surpreendem.

Quanto Mais Vida, Melhor!

Flávia/Guilherme não consegue impedir Guilherme/Flávia de sair de casa. Neném/Paula reclama da alegria de Paula/Neném depois do telefonema de Rose. Guilherme/Flávia se encontra com Neném/Paula. Flávia/Guilherme procura por Guilherme/Flávia na casa de Juca. Valdirene ameaça Celina. Gabriel avisa Carmem das mudanças que fará em seu bar. Celina e Tigrão não aceitam a decisão de Guilherme/Flávia de sair de casa. Marcelo entrega para Paula/Neném a fita de Celso que encontrou no cofre de Carmem. Nedda leva Neném/Paula para falar com Roni. Ingrid revela para Murilo a troca de corpos.

Pantanal

Maria pede que Gil ouça José Leônico e é gentil com ele. Tião desconfia que Tadeu, filho de Filó, seja filho de José Leônico. Maria se recusa a dormir com Gil, que fica furioso. Filó se insinua para José Leônico, que não dá atenção. Madeleine se diverte na boate e Gustavo não consegue levá-la para casa. Antero perde seu carro no jogo. Mariana discute com Madeleine. José Leônico vai ao Rio de Janeiro pegar o pagamento de uma boiada. Antero tem uma conversa séria com Madeleine. José Leônico pensa nas palavras de Eugênio durante a viagem de chalana.

HORÓSCOPO

ÁRIES 21/03 A 20/04

Todo cuidado será pouco, neste dia. Tome cuidado com o fogo, com a eletricidade e com o excesso de velocidade ao dirigir veículos e não confie demais em pessoas que não conhece. Crie situações novas no relacionamento a dois.

TOURO 21/04 A 20/05

Deverá evitar discussão, atritos e disputas com autoridades, com pessoas de boa disposição e com seus inimigos declarados e rivais. Por outro lado, o dia lhe é promete êxito em novas associações. Procure compartilhar mais seus projetos com pessoas do seu círculo de amigos.

GÊMEOS 21/05 A 20/06

Ótimo período para tratar de questões financeiras, profissionais e associativas. Fluxo benéfico para os exames, os concursos, os testes vocacionais e os assuntos amorosos. Evite ambientes e pessoas com quem você não se sintam bem, pois estará sensível a muitas coisas.

CÂNCER 21/06 A 20/07

Muita harmonia familiar, conjugal e na vida sentimental e amorosa está prevista para você neste dia. Muito favorável também, aos negócios, às especulações e às novas empresas. Contatos pessoais bem sucedidos. Poderão ocorrer novos contatos no setor profissional.

LEÃO 22/07 A 22/08

Bom dia para solicitar a casa própria em um órgão competente do governo se ainda não a tem. Sucesso nos transportes e em viagens, principalmente as aéreas. Harmonia familiar e êxito sentimental e amoroso. Mantenha-se distante de conflitos.

VIRGEM 23/08 A 22/09

Êxito e ótimos lucros, no comércio e na indústria de líquidos e de produtos químicos para a lavoura e veterinária. Não seja intransigente porque você corre o risco de romper laços com pessoas que sempre o ajudaram nos momentos difíceis.

LIBRA 23/09 A 22/10

Dia neutro para a vida sentimental e amorosa. Haverá, também, muitas dificuldades que só serão solucionadas com bastante trabalho, otimismo e perseverança. Evite abusos e tome cuidado com os inimigos. O momento é ideal para você arriscar-se em novos projetos.

ESCORPIÃO 23/10 A 21/11

Procure métodos originais para conseguir o que lhe parece difícil, sejam os objetivos financeiros ou de ordem doméstica. Organize o seu programa de pagamentos e recebimentos. A posição da lua indica um dia prático para tudo o que deseje realizar.

SAGITÁRIO 22/11 A 21/12

Seja otimista e aproveite as chances que surgirão agora. Pleno êxito financeiro. Bom para os jogos, sorteios e loterias. Não espere grandes perspectivas no terreno amoroso, mas nem por isso perca a serenidade e procure afastar a tristeza.

CAPRICÓRNIO 22/12 A 20/01

Aproveite este benéfico dia para promover seu sucesso social, profissional e material. Saiba que uma excelente conjunção astral o está favorecendo. Bom para o comércio e indústria de papéis e embalagens. É hora de procurar uma atividade extra.

AQUÁRIO 21/01 A 19/02

A influência não será das melhores. Terá algumas dificuldades financeiras e familiares. Portanto, tenha a cabeça no lugar. No amor, você causará boa impressão na pessoa amada, uma vez que a sua disposição está favorável, para deixar claro as suas intenções.

PEIXES 20/02 A 20/03

Feliz contato com pessoas de posse financeira é o que denota o fluxo astral de hoje para você. Boa disposição para o trabalho. O importante é saber buscar novas oportunidades. Lembre-se que decisões e mudanças importantes sempre tem um preço.

FOTO DO DIA



ASSESSORIA

Começou na segunda-feira (28) e segue até quarta (30) o curso de Trabalhador na Segurança no Trabalho – NPT 017 – Brigada de Incêndio, na Cooperativa Camisc, em Mariópolis, através de uma parceria entre o Sindicato Rural de Pato Branco, Senar-PR e Cooperativa Agrícola Mista São Cristóvão (Camisc).

ARTIGO

Parábola do Pai misericordioso

Padre Judinei Vanzeto

O evangelho do Quarto Domingo da Quaresma, na liturgia da Igreja Católica, propõe a mais provocadora de todas as parábolas dos Evangelhos: a parábola do Pai misericordioso e seus dois filhos, terceiro quadro narrativo de Lucas, no capítulo 15, que forma uma unidade literária com a parábola da ovelha perdida e encontrada e da dracma perdida e encontrada.

O episódio se articula em duas cenas. Na primeira os protagonistas são o pai e o filho mais novo e na segunda o pai e o filho mais velho. A nota introdutória é a chave para compreender o conjunto da obra que é uma resposta aos fariseus e escribas: “Então Jesus contou-lhes esta parábola”.

O objetivo da parábola é ressaltar o modo como o pai vive a sua relação com os dois filhos. O que este pai apresentado pelo evangelista Lucas espera dos seus filhos? Esta pergunta o próprio texto responde, porém deixa em aberto o êxito sobre a escolha de vida dos dois filhos: um aceitará a condição de filho e não de um assalariado? O outro entrará na casa para participar da festa da reconciliação?

“Pai, dá-me a parte da herança que me cabe”. Com esse pedido se inaugura a marcha do filho mais novo para o abismo. Os termos empregados para “herança” e “bens”, segundo os biblistas, são ousia e bíos, que significam “existência” e “vida”. Exigindo sua porção de vida, este filho age

como se o seu pai estivesse morto. No entanto, ao se distanciar da casa é ele quem morre aos poucos, como filho e como irmão. Na visão da interpretação bíblica, a descida do filho mais moço é fatal e acentuada pelo advérbio azótōs, traduzido por “dissolutamente”, mas que em grego significa “sem salvação”.

O mais novo não desperdiçou apenas os seus bens, destruiu-se como pessoa, conhecendo o destino inevitável de quem mergulha de corpo e alma na cultura do provisório. Ele cai em si, não tanto porque é obrigado a comer a comida dos porcos, mas porque não tem ninguém com quem partilhar. É nesse ponto que o jovem recorda, não do pai ou do irmão, mas dos empregados que tinham pão à vontade. Então ensaia um discurso e volta para casa. Volta se arrastando, envolto aos trapos, sem sandálias nos pés, sem o anel no dedo. Volta com cabelos e barba malfeitas. O maltrapilho faz um caminho de arrependimento, dor e sofrimento. Dor por ter deixado a casa do pai, dor por ter envergonhado a família. Volta na pior situação imaginável. Situação está idêntica para quem se afasta de Deus e cai no mundo do pecado.

“Quando ele ainda estava distante, seu pai o viu e teve compaixão”. Essa frase indica que o pai sempre esteve à espera dele. A compaixão do pai desencadeia outros tantos gestos de ternura tudo em função de

restituir o filho à sua dignidade humana.

Este pai é o Deus de Jesus Cristo, do qual os fariseus e escribas de ontem e de hoje falam tanto e o escutam pouco. A incapacidade de escutar leva ao murmúrio e a julgamentos precipitados. O filho mais velho é prova disso. A coisa mais óbvia desta parábola, é que em cada um de nós pulsa o coração, ora do filho mais novo, ora do mais velho. Mas na sua Páscoa Jesus nos dá a possibilidade de ter um coração semelhante ao do Pai.

Com qual personagem dessa parábola você, caro leitor, se identifica mais? O Pai das misericórdias sempre o espera para o abraço do perdão. Que a Igreja, de fato, seja esse abraço do Pai misericordioso. Que a sua comunidade de fé seja essa porta aberta da misericórdia e não do julgamento e do ódio. Que essa quaresma transforme os corações dos cristãos e da humanidade para vivência de uma quaresma com a alegria da Páscoa, o Cristo Ressuscitado! E nessa força aconteça a paz do mundo.

Jornalista, diretor administrativo da Rádio Vicente Pallotti, gestor da Unilasalle/Fapas Polo Coronel Vivida e pároco da Paróquia São Roque de Coronel Vivida-PR

ARTIGO

A checagem de antecedentes no setor público é uma necessidade iminente

Dentro de diversos trabalhos realizados pelo Compliance, a checagem de antecedentes já é bem conhecida. Amparada por empresas especializadas em coleta de dados, a medida é essencial para a contratação de terceiros e colaboradores, sejam eles temporários ou não. Recentemente, foi divulgado que uma ex-estagiária do gabinete de um dos ministros do Supremo Tribunal Federal servia como fonte interna para um produtor de conteúdo investigado pelo próprio STF. Diante deste cenário, é possível perceber a necessidade da checagem constante dos colaboradores, públicos ou não.

Para que o processo de contratação seja o mais eficiente possível, a investigação social não deve ser feita apenas quando o candidato é considerado apto a fazer parte do serviço público. Uma análise completa considera a vida profissional do servidor antes e enquanto ele exerce a função.

Todos que fazem parte das instituições públicas, seja em cargos de carreira ou políticos, prestam serviços à sociedade, e isso evidencia que o corpo social tenha confiança nessas pessoas para garantir a segurança das instituições e da democracia. De acordo com a pesquisa EXAME/IDEIA de abril de 2021, praticamente metade da população (48%) mudou de opinião em relação às instituições públicas, e não foi para melhor. 27% dos que mudaram de ideia se dizem mais desconfiados e negativos.

Acostumados com escândalos de corrupção e fraude envolvendo o poder público em noticiários, o brasileiro, mais uma vez, se viu diante de mais um caso de gestão sendo usada para atender interesses pessoais. Acontece que, a apatia causada pela recorrência de casos como esses não deve ser normalizada. É possível mudar este cenário com planejamento e ferramentas adequadas. O compliance tem um papel fundamental nesse processo.

Durante as 79 fases da Lava Jato, considerada uma das maiores operações de combate à corrupção na história do Brasil, retornaram aos cofres públicos R\$ 5 bilhões. Além disso, a previsão é que os condenados cheguem a devolver o valor total de R\$ 22 bilhões ao longo dos próximos 20 anos, já que alguns dos mais de 270 acordos realizados pela força tarefa da operação envolvem pagamentos parcelados.

O custo da corrupção no Brasil é inestimável e, retirando de cena todas as questões políticas que envolvem o problema, é possível evitá-la. O background check, aliado às medidas sólidas de compliance, consegue identificar inconsistências no setor público, garantindo um serviço transparente e eficiente, essencial para o futuro das próximas gerações.

Eduardo Tardelli - CEO da upLexis, empresa de software que desenvolve soluções de busca e estruturação de informações extraídas de grandes volumes de dados (Big Data) da internet e outras bases de conhecimento

DIÁRIO DO SUDOESTE

Propriedade de Editora Juriti Ltda.
CNPJ 80.192.081/0001-08 - Fundada em 19/03/1986

Administração, Redação e Oficinas
Rua Caramuru, 1267 - CEP 85.501-356 - Pato Branco - PR

PABX (46) 3220-2066
www.grupodiario.com.br

Jornalismo: 46 99114-4400 Social: 46 99110-7053 Circulação: 46 99102-4147

www.diariosudoeste.com.br/assine

Presidente: Delise Guarienti Almeida
Diretor Geral: André Guarienti Almeida
Gerente Geral: Edegar L. Del Sent
Gerente Comercial: Marlene Raiher Charavara
Editora-chefe: Marcilei Rossi
Editora de Suplementos: Mariana Salles

Geral: diario@diariosudoeste.com.br
Redação: redacao@diariosudoeste.com.br
Publicações legais: editais@diariosudoeste.com.br
Classificados: classificados@diariosudoeste.com.br
Comercial: comercial@diariosudoeste.com.br
Circulação: circulacao@diariosudoeste.com.br

ASSINATURAS	Semestral (6 meses)	Anual (12 meses)	Bianual (24 meses)	Online
A vista	R\$ 215,00	R\$ 396,00	R\$ 746,00	R\$ 178,80 (Anual)
Parcelas 3x (30/60/90 dias)	R\$ 85,00	R\$ 140,00	R\$ 265,00	R\$ 89,40 (Semestral)

Nota: Artigos publicados e identificados não traduzem, necessariamente, a opinião deste jornal e são de inteira responsabilidade de seus autores.

PLANTÃO**Apreensão de crack**

Durante patrulhamento na madrugada de terça-feira (29) na rua Antônio Sílvio Barbieri, em Francisco Beltrão, a Polícia Militar percebeu quando o passageiro de um Fiat/Palio, ao avistar a viatura, arremessou um pote vermelho em direção a uma construção. Os policiais abordaram o veículo, que era conduzido por uma mulher, sendo que o passageiro a princípio negou ter jogado o pote, mas depois alegou ser usuário e que havia arremessado algumas pedras de crack. Os policiais localizaram o pote vermelho, contendo 25 pedras de crack. O homem, que estava usando tornozeleira eletrônica, e a mulher foram presos em flagrante e tiveram os celulares apreendidos, que foram entregues, juntamente com a droga, na Delegacia da Polícia Civil. Já o veículo foi retido por infração de trânsito.

Prisão na região

A Polícia Militar foi solicitada na madrugada de segunda-feira para se deslocar até a rua Butiazeiro, bairro Doze de Outubro, em Santa Izabel D'Oeste, onde um masculino estaria violando medida protetiva em favor de familiares. No local foi possível averiguar uma grande movimentação em frente ao referido endereço sendo que a vítima, 34 anos, apresentou uma Medida Protetiva de Urgência, em desfavor de seu irmão. O homem estava no interior da residência e foi preso. Ele foi encaminhado à Delegacia da Polícia Civil e está à disposição da Justiça.

Apreensão de cigarros

Durante ações nesta semana nas margens do Lago de Itaipu, a Polícia Federal avistou uma movimentação suspeita. Quando da aproximação policial, um veículo empreendeu fuga em alta velocidade e captou. O condutor recebeu socorros da equipe policial e foi preso em flagrante delito em seguida. Dentro do veículo, os policiais encontraram cerca de 45 caixas de cigarros de origem paraguaia. Todo o ilícito foi encaminhado à Delegacia da Polícia Federal, em Guaíra-PR, para os procedimentos legais cabíveis.

Recuperação de veículo

A Polícia Civil de Francisco Beltrão recebeu uma denúncia, segunda-feira, que uma camionete Amarok, com rastreador, estava na cidade. O veículo teria sido furtado no último dia 25, em Pinhais (PR). Durante as buscas, os policiais localizaram a camionete em uma oficina mecânica no bairro Nossa Senhora Aparecida. O proprietário da oficina disse que o veículo tinha sido deixado no local para conserto. Ele foi encaminhado, juntamente com o carro recuperado, à Delegacia da Polícia Civil para as devidas providências.

PCPR melhora condições de trabalho dos policiais com armas, uniformes e novos sistemas

A Polícia Civil do Paraná (PCPR) está realizando uma série de ações para a valorização dos policiais civis, melhoria das condições de trabalho e modernização institucional. Entre as novidades estão a substituição de todos os computadores, a troca das pistolas por unidades Beretta, fornecimento de kit de vestuário para operações, novas identidades funcionais, a atualização do sistema de Procedimentos de Polícia Judiciária Eletrônicos, além da renovação da frota de viaturas.

Ao todo serão entregues 2,4 mil novos computadores, substituindo os equipamentos em uso atualmente. A entrega teve início na segunda-feira (28), em Pinhais e Piraquara, na Região Metropolitana de Curitiba. Os computadores, bem mais modernos que os atuais, tornarão o trabalho mais ágil, melhorando o desempenho das atividades desenvolvidas pelos policiais civis nas unidades da PCPR.

Segundo o delegado-geral da PCPR, Silvio Jacob Rockembach, o plano de investimento na instituição teve início em 2019, com previsão para quatro anos, e tem o obje-

tivo de direcionar os recursos para melhorar condições de trabalho e impulsionar a modernização da estrutura. "Aos poucos, este plano está sendo concretizado e as entregas sendo feitas dentro do cronograma do Departamento da Polícia Civil e da Secretaria de Segurança Pública. Além dessas, outras melhorias virão na sequência", afirmou.

Os policiais civis também receberão cinco mil pistolas Beretta APX Full Size 9mm. Os itens estão divididos em dois contratos. O primeiro, de 3 mil armas, já está em Curitiba e passa pelos últimos trâmites burocráticos. Ele será distribuído em breve para os servidores.

Os policiais receberão, também, um kit completo com camiseta, suéter, calça, cinto e bota tática, atualizados com a nova identidade visual da instituição. Historicamente, os policiais civis sempre tiveram de comprar com recursos próprios as vestimentas necessárias para o uso em operações. Agora, pela primeira vez na história, a PCPR vai fornecer o material.

A modernização também contempla entrega das novas identida-



DIVULGAÇÃO

Os policiais civis receberão cinco mil pistolas Beretta

des funcionais, em formato de cartão e adequadas ao novo padrão nacional, gerando mais segurança aos policiais.

O maior impacto, segundo Rockembach, é a qualidade do material e a padronização nacional, trazendo reconhecimento em qualquer lugar do Brasil. Além da cédula, os policiais civis receberão novas carteiras e insígnias para identificação.

Entre as novidades, ainda se destaca a atualização do sistema de Procedimentos de Polícia Judiciária Eletrônicos (PPJ-e). Com um novo layout para melhorar a navegação, o avanço traz uma melhoria

direta aos serviços cartorários, facilitando a utilização da plataforma e trazendo novas funcionalidades, como mesas de trabalho, módulo para cartas precatórias, agenda de intimações ou audiências e controle interno de prazos para cumprimento de diligências, bem como outros módulos de integração de informações e banco de dados para investigações criminais.

O planejamento de ações ainda prevê a conclusão da renovação da frota de viaturas da PCPR neste ano. Desde 2019 os 371 novos veículos já trazem mais segurança e melhores condições de trabalho a todos os policiais civis do Paraná. (AEN)

Homem é assaltado no centro de Pato Branco

A Polícia Militar atendeu uma ocorrência de assalto na madrugada de terça-feira, por volta das 3h, na rua Iguacu, centro de Pato Branco. Dois homens, um deles fazendo menção de estar armado, levaram o celular da vítima.

Segundo a Polícia Militar, o homem que foi assaltado contou que saiu de uma farmácia e próximo da Praça Presidente Vargas foi abordado por dois masculinos. Um deles pediu o celular emprestado, mas ao dizer que não tinha crédito,

o homem foi seguro pelo braço e o bandido, fazendo menção de estar armado, tomou o celular e disse que daria um tiro se a vítima não corresse. Os assaltantes fugiram em direção à rua Caramuru.

A vítima relatou que um dos

bandidos trajava camisa cinza, tem os cabelos descoloridos e duas tatuagens de "lágrimas" no rosto. Já o outro estava de camisa preta e boné. Equipes policiais realizaram buscas, mas não conseguiram localizar os assaltantes. (AB)

Agricultor é multado em quase R\$ 70 mil por crime ambiental

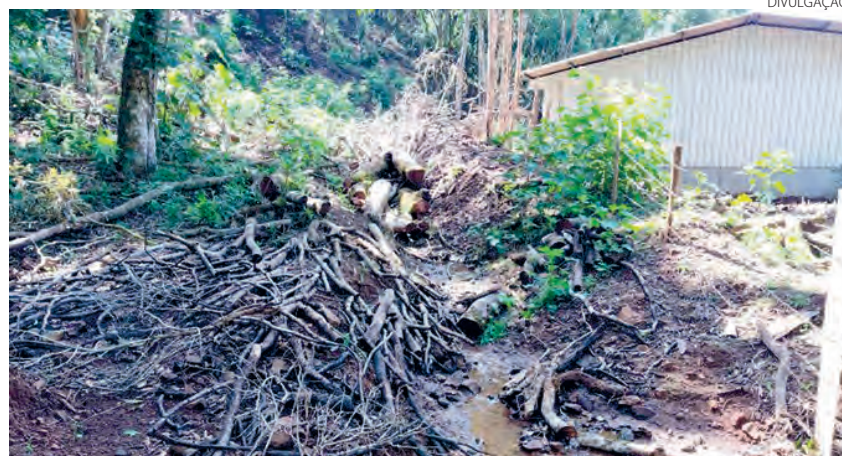

DIVULGAÇÃO

Os policiais constataram violação de embargo em área que já tinha sido autuada

Policiais ambientais atenderam, no último fim de semana, diversas ocorrências de crimes ambientais. Em Francisco Beltrão, foi constatada violação em embargo em uma área autuada, em 2020, de 6.900 (seis mil e novecentos metros quadrados), dano em Área de Preservação Permanente/Área de Nascentes, num total de 15.400 (quinze mil e quatrocentos metros quadrados) e desmate em área de Floresta do Bioma Mata Atlântica um total de 8.100 (oito mil e cem metros quadrados). As multas

somadas, pelo infrator ser recorrente, são dobradas de valor, totalizando a quantia de R\$ 69 mil.

O agricultor, além das multas ambientais, responderá criminalmente pelo ato e civilmente em ação civil pública intentada pelo Ministério Público e poderão ser novamente aplicadas multas decorrentes das ações praticadas.

As áreas foram embargadas e não poderão ser utilizadas, pois devem ser recuperadas em sua totalidade. (Assessoria)

Bebê é salvo por PMs após se engasgar com leite materno

Em data de 28 de março, por volta das 20h, compareceu à sede do 3º Batalhão da Polícia Militar (3º BPM), em Pato Branco, um casal com seu recém-nascido de apenas 15 dias nos braços, desesperados pedindo por socorro com o bebê já com a pele arroxeada e com dificuldades para respirar. Imediatamente a criança foi entregue ao soldado Acorði, que iniciou a manobra de he-

mlich, e posteriormente a soldado Merilize continuou a manobra até a desobstrução das vias aéreas por completo, momento em que o recém-nascido voltou a respirar lentamente e foi estimulado ao choro.

A equipe do Siate foi acionada e compareceu à sede do 3º BPM para a continuação do atendimento, bem como o Samu que avaliou o bebê e lhe deu alta.

O pai do bebê relatou que estavam em casa no bairro Anchieta, amamentando a criança com o uso de um copinho, conforme orientação pediátrica, e que em certo momento o recém-nascido teria se engasgado, ficando com a pele arroxeada e perdendo aos poucos a respiração, que de imediato entraram no veículo da família e deslocaram até a sede do batalhão para solicitar ajuda.

A manobra de Heimlich é uma técnica de primeiros socorros, utilizada em casos de emergência por obstrução de corpo estranho que esteja impedindo a respiração. É um procedimento simples que pode evitar mortes e minimizar sequelas. Aprenda a fazer a Manobra de Heimlich assistindo ao vídeo explicativo no site: <https://www.youtube.com/watch?v=sTVQ0-9E78g>. (Assessoria)

Pato Futsal participa da Etapa Nacional da Copa Mundo do Futsal Sub-21



Elenco Sub-21 do Pato Futsal que vai disputar a competição

O Pato Futsal está confirmado na Etapa Nacional da Copa Mundo do Futsal Sub-21. A competição reúne as principais equipes do país na categoria e será realizada de 24 de abril a 1º de maio, no Ginásio da Unigran, em Dourados (MS).

A Etapa Nacional terá a participação de 15 equipes, divididas em três grupos de cinco em cada. Os dois melhores de cada chave, além dos dois melhores terceiros colocados avançam aos playoffs quartas de final, seguindo para semi-

final e final. Os três melhores da competição garantem vaga na fase mundial, que será realizada de 10 a 15 de maio, em Paranaguá (PR).

O Pato Futsal está no grupo A, que conta ainda com Corinthians (SP), Joinville (SC), Marechal Futsal (PR) e Juventude AG (MS). A chave B é composta por São Paulo (SP), Acel / Chopinzinho (PR), ACBF (RS), Minas Futsal (MG), Santo André / Intelli (SP). O grupo C é formado por Foz Cataratas (PR), Magnus Futsal (SP), Jaraguá Futsal (SC), Vasco da

Gama (RJ) e São José dos Pinhais (PR).

O elenco Sub-21 do Pato Futsal é comandado pelo professor Pedro Garcia, também auxiliar técnico de Sérgio Lacerda na equipe adulta do time pato-branquense. “Estamos focados na formação de jovens talentos e a Etapa Nacional da Copa Mundo do Futsal Sub-21 será muito importante para darmos vivência em competições aos nossos atletas e vamos lutar para classificar ao mundial, que é um objetivo de todos. Trata-se de uma

competição que vem se consolidando na categoria”, comentou Pedro Garcia.

A tabela de jogos será divulgada nos próximos dias pela organização. Esta será a primeira participação do futsal pato-branquense no evento.

O Projeto Inspirando Gerações do Pato Futsal tem o Incentivo – Proesporte/ Governo do Estado do Paraná – Secretaria de Estado da Educação e do Esporte – Paraná Esporte – Lei Estadual de Incentivo ao Esporte. (Assessoria)

Ceni destaca conexão do time com a torcida

A Federação Paulista de Futebol promoveu uma entrevista coletiva na terça-feira (29) com os finalistas do Campeonato Paulista de 2022. O técnico Rogério Ceni e o lateral-direito Rafinha representaram o Tricolor, enquanto o treinador Abel Ferreira e o zagueiro Gustavo Gomez foram os representantes do Palmeiras.

Durante o atendimento à imprensa, o comandante são-paulino destacou a sintonia entre arquibancada e equipe. “Tivemos uma mudança de postura do ano passado para cá. É só ver o orgulho que o torcedor tem deste time. Eles vestem a camisa com paixão”, afirmou Ceni, que emendou. “O talento é importante, mas não é predominante ao desejo de vencer. A vontade de vencer se sobrepõe ao talento. O torcedor deseja alma, coração, isso não pode faltar”, opinou o técnico são-paulino, que citou o Choque-Rei disputado na primeira fase do estadual. “Mesmo na nossa derrota para o Palmeiras (1 a 0), no Morumbi, o time não desistiu de jogar. Os jogadores se entregam dentro de campo e demonstram vontade de vencer, sem desistir do jogo”, concluiu.

Ao lado do técnico Rogério Ceni, o lateral-direito Rafinha destacou a força da torcida são-paulina neste momento decisivo do estadual. “O estádio estava lotado contra o Corinthians, o torcedor tem comparecido e foi maravilhoso jogar com aquela atmosfera. Isso é o combustível para todos em campo. O torcedor é a alma do nosso trabalho e deixa o espetáculo mais bonito”, disse o camisa 13, que acrescentou. “Que o Morumbi esteja com casa cheia de novo para nos apoiar até o final. Todos estão com o mesmo foco e pensamento para as finais. Vejo todos com vontade. Ganhamos no coletivo, porque o Rogério Ceni deu oportunidade para todos”, analisou.

A primeira partida da final será realizada nesta quarta-feira (30), às 21h40, no Estádio Cícero Pompeu de Toledo. Já o segundo duelo está agendado para o próximo domingo (3), às 16h, no Allianz Parque. (Assessoria)

Aulas de jiu-jitsu no Largo da Liberdade

A partir do dia 4 de abril, inicia no Largo da Liberdade, em Pato Branco, mais uma atividade de lutas voltada para as crianças e jovens. A Secretaria Municipal de Esporte e Lazer, em parceria com a equipe da Pato Branco Jiu-Jitsu, oferece a modalidade gratuitamente para crianças de 8 a 15 anos. Serão 15 vagas disponíveis neste primeiro momento. As aulas acontecerão às segundas e quartas das 14h às 15h na sala de lutas do Centro de Convivência anexo ao Largo da Liberdade.

As inscrições podem ser feitas diretamente na Secretaria Municipal de Esporte e Lazer ou através dos telefones (46) 3220-6087 e 3220-6088. (Redação)

Coritiba joga em Maringá

O Coritiba realizou na manhã de terça-feira (29) o último treinamento antes do primeiro jogo da grande final do Campeonato Paranaense, contra o Maringá. A partida será no estádio Willie Davids, nesta quarta-feira (30), às 20h.

O zagueiro Henrique e o volante Willian Farias cumpriram suspensão automática, em compensação o técnico Gustavo Morínigo contará

com o retorno do zagueiro Guillermo e do volante Mathews Sales. O uruguaio teve uma lesão muscular na coxa, enquanto Sales está recuperado de uma lesão no ligamento do joelho.

Após eliminar o rival Athletico, o Coritiba quer o título diante do Maringá. O técnico Gustavo Morínigo preparou a equipe para o primeiro confronto da decisão com o objetivo de bus-

car pelo menos o empate no primeiro confronto para garantir o título no jogo de volta, domingo, às 16h, no Couto Pereira.

Reforço

O Coritiba contratou, em definitivo até o final de 2024, o atacante Fabrício Daniel, destaque do Mirassol do interior de São Paulo, onde marcou seis gols na temporada. O atleta de 24 anos teve

passagens pela Ferroviária (SP), Santos, Cianorte, Cuiabá, América Mineiro e Mirassol. Fabrício Daniel já chegou em Curitiba, realizou exames médicos e ficará à disposição da comissão técnica para a disputa do Campeonato Brasileiro. (Assessoria)

Lateral Orejuela reforço o Furacão

O Athletico Paranaense acertou a contratação de mais um reforço para a temporada 2022. O lateral-direito Orejuela chega para reforçar o Rubro-Negro nas disputas da Libertadores e do Brasileirão. Ele desembarcou no CAT Caju na última semana, passou por avaliações e assinou contrato de empréstimo com o Furacão até o final da atual temporada.

“Todos sabemos que o Athletico sempre está disputando finais, ganhando competições, campeonatos internacionais. É um clu-

be maravilhoso para jogar”, disse o lateral. “Eu cheguei agora aqui para ganhar, para cumprir os objetivos do clube”, completou.

Colombiano de 26 anos, Orejuela iniciou a carreira profissional no Deportivo Cali. Na temporada 2017/2018, transferiu-se para o Ajax, da Holanda. Em 2019, saiu do Ajax para defender o Cruzeiro. Foi a primeira experiência no país. Além do Cruzeiro, o lateral também defendeu o Grêmio e o São Paulo. E por isso, acompanha há anos o Rubro-Negro de perto.

Quando perguntado sobre como será defender as cores rubro-negras, Orejuela não esconde a admiração pelo clube que o Athletico Paranaense se tornou. Mais do que isso, admira a imponência da Arena e também a sintonia da torcida. “Sempre quando eu vim aqui, falei que gostaria de jogar aqui”, revelou. “Eu já tive a oportunidade de jogar na Arena. É muito lindo... Um estádio muito lindo. Não tinham torcedores naquele momento. Acho que vai ser maravilhoso ver a torcida”, concluiu. (Assessoria)

JOVEM APRENDIZ

CURSOS:

**Administração,
Comércio e Serviços**

Comércio, Atacado e Varejo

CEINEE
Centro de Integração Nacional de Estágios para Estudantes

“O caminho da qualificação profissional”

(46) 3225-8223 (46) 99941-7415

Rua Ararigóia, 255 - Pato Branco-PR

Confiança da indústria atinge menor nível desde julho de 2020

Agência Brasil

O Índice de Confiança da Indústria (ICI), medido pela Fundação Getúlio Vargas (FGV), caiu 1,7 ponto de fevereiro para março deste ano. Essa foi a oitava queda consecutiva do indicador, que atingiu 95 pontos em uma escala de 0 a 200 pontos, o menor patamar desde julho de 2020 (89,8 pontos).

O Índice Situação Atual (ISA), que mede a confiança dos empresários de indústria brasileira no presente, recuou 1,1 ponto e foi para 97,4 pontos, menor valor desde julho de 2020 (89,1 pontos).

O Índice de Expectativas (IE), que mede a confiança do empresariado industrial em relação ao futuro, diminuiu 2,1 pontos, indo para 92,8 pontos, menor patamar também desde julho de 2020 (90,5 pontos).

O Nível de Utilização da Capacidade Instalada (Nuci) da indústria avançou 0,3 ponto percentual em março, para 80,2%.

Suinocultores pedem socorro e distribuem 10 toneladas de carne suína em Santa Catarina

Assessoria

A crise na suinocultura catarinense levou milhares de produtores independentes à Praça Central de Braço do Norte, na terça-feira (29), durante uma manifestação nacional organizada pela Associação Catarinense de Criadores de Suínos (ACCS). O protesto pacífico foi transmitido ao vivo pelas redes sociais e houve distribuição gratuita de 10 toneladas de carne suína à população.

Com cruzeiros, caixões e menções aos diversos envolvidos na cadeia produtiva do setor, a ação tem o objetivo de chamar a atenção sobre o alto custo de produção e a desvalorização do quilo do suíno vivo, além de mostrar a desvalorização do trabalhador rural que não tem seu produto valorizado de forma justa. Além disso, a mobilização visa tornar pública a indiferença política diante das demandas urgentes do setor.

Conforme levantamento da ACCS, o prejuízo atual do suinocultor independente passa dos R\$ 300 por animal vendido. Hoje, o preço pago pelo quilo do suíno vivo é de R\$ 5 e o custo de produção passa dos R\$ 8. Esse cená-



Altos custos de produção e inviabilidade da atividade motivaram o protesto nacional pedindo medidas urgentes

rio desesperador ocorre em meio aos recordes de exportação da carne suína e da lucratividade em ascensão das maiores agroindústrias do Brasil.

Losiviano Luiz de Lorenzi, presidente da ACCS, cobrou mais atitudes das autoridades com ações efetivas e urgentes para auxiliar na retomada do fôlego à atividade. "Apesar da suinocul-

tura estar em um bom momento nas exportações, gerando riqueza para ao Brasil, por outro lado o suinocultor está quebrando dentro da granja. A situação está insustentável. Nossos políticos precisam viabilizar os pleitos", frisa.

As autoridades ressaltaram a qualidade da carne suína produzida pelos catarinenses merece ser apreciada. Ressaltaram ainda que

é preciso valorizar os produtores e incentivar o consumo de carne suína, facilmente adaptada nos pratos do dia a dia.

Adir Engel, secretário de Agricultura de Braço do Norte, diz "Não se trata apenas da sobrevivência dos suinocultores, mas da população. Por isso iremos levar este manifesto para onde for preciso, pois todos precisam ser alertados".

Audiência em Brasília

Além de tentar mobilizar as autoridades catarinenses em torno da causa, os suinocultores também alinham o agendamento de uma audiência pública em Brasília para reunião com representantes nacionais. Ainda não há data acordada para o encontro, mas a ideia principal é conseguir um caminho justo para manter os suinocultores independentes na atividade.

A ideia é envolver a bancada de deputados e senadores catarinenses na união de forças, além de buscar respostas junto ao Ministério da Agricultura e à própria presidência que, segundo os suinocultores, "precisa estender a mão neste momento".

FAÇA SUA PARTE. LUGAR DE LIXO É NO LIXO.



Tem gente que joga todo tipo de lixo nos ralos e vasos sanitários. É bituca de cigarro, fralda descartável, fio dental, óleo de cozinha, máscara, brinquedos, tudo. Isso pode fazer o esgoto voltar para a própria casa ou causar um rompimento nas tubulações da Sanepar e trazer um acréscimo para a conta de água.

Faça sua parte, lugar de lixo é no lixo.