

# Programa Master Job Paraná é apresentado em Pato Branco

O secretário da Justiça, Família e Trabalho do Paraná, Ney Leprevost esteve em Pato Branco nessa quinta-feira (10), para ações de municipalização da secretaria. Também apresentou o Master Job Paraná, que é voltado para a inclusão de pessoas no mercado de trabalho, gerando emprego para os jovens com ensino superior, técnico, tecnólogo e para aqueles que buscam oportunidades de estágio. [PÁG. 6](#)

# DIÁRIO DO SUDOESTE



ANO XXXVI  
Nº 8096

HÁ 35 ANOS CONTANDO A HISTÓRIA DO SUDOESTE DO PARANÁ  
PATO BRANCO, SEXTA-FEIRA, 11 DE MARÇO DE 2022 | [diariodosudoeste.com.br](http://diariodosudoeste.com.br) | @diariodosudoeste

R\$ 3,50

## Palmas foi o município que mais gerou empregos em janeiro

Agência Brasil



Com grande influência do setor agropecuário, Palmas ofertou 401 novas oportunidades de trabalho, com carteira assinada no primeiro mês de 2022, segundo dados do Caged, divulgados ontem (10). Juntos, os municípios do Sudoeste foram responsáveis por um saldo de 1.152 novos postos de trabalho, o que representa uma queda em comparação com o mesmo período de 2021. [PÁG. 10](#)

### CIDADE

**Apac recebe inspeção da Federação Brasileira de Assistência aos Condenados**  
Diferente do sistema prisional comum, a Apac tem o foco em recuperar as pessoas que cometeram delitos, através da recuperação física, espiritual, emocional e social para reintegrá-los a sociedade. [PÁG. 4](#)

**Aumento dos combustíveis gera fila em postos** [PÁG. 6](#)

### POLÍTICA

**Pré-candidato ao governo do Estado, César Silvestre Filho percorre o Sudoeste** [PÁG. 3](#)

### SEGURANÇA

**Mulheres são presas por tráfico de drogas em Coronel Vivida** [PÁG. 14](#)

### ESPORTE

**Diante do Mogi, Pato Basquete quer fazer as pazes com a vitória** [PÁG. 15](#)



# Deputada Aline mantém firme o propósito de ser senadora

Sandro A. Carrilho  
ADI Paraná

Curitiba - Com mais de R\$ 175 milhões de recursos em emendas parlamentares e apresentação de 354 proposições legislativas, em pouco mais de três anos de seu primeiro mandato, a deputada federal Aline Sleutjes, ainda no PSL, fez mais que muitos parlamentares com mais anos em Brasília.

Mulher guerreira, cristã, dedicada, conservadora, defensora de pautas de direita como antiaborto, antidrogas, escola sem partido e voto auditável, ela quer ser senadora da República. E para chegar até esse momento, de reconhecimento, a ponto de ser convidada pelo presidente Jair Bolsonaro para disputar esse pleito pelo Paraná, Aline Sleutjes precisou conquistar o seu espaço em Brasília.

Com trabalhos intensos, em dois anos como deputada federal ela teve participação em 25 comissões permanentes, 24 comissões especiais, 14 comissões externas, três comissões parlamentares de inquérito, sete grupos de trabalhos e dezenas de frentes parlamentares, e isso lhe rendeu o convite para presidir a Comissão de Agricultura, Pecuária, Abastecimento e Desenvolvimento Rural (CAPADR) - a primeira na história a ter uma mulher no comando -, bem como tornar-se vice-líder do governo na Câmara e também no Congresso Nacional. [Entrevista completa no site do Diário do Sudoeste: <https://diariosudoeste.com.br/>]

**ADI - Pelo que a deputada tem falado em várias entrevistas, a sua pré-candidatura ao Senado Federal não tem mais volta. Quando que surgiu esse convite? Quando foi o Dia D e quem te convenceu a sair pré-candidata?**

Aline Sleutjes - Em no-

vembro estive em reunião com o presidente Jair Bolsonaro e entre outras pautas ele me perguntou quem seriam os candidatos ao Senado pelo estado do Paraná. Eu respondi que até o momento tínhamos apenas um candidato, o qual iria para a reeleição e nenhum outro nome estava sendo cogitado, aí ele me perguntou se eu tinha coragem. Eu respondi, presidente a única coisa que eu tive para chegar em Brasília foi coragem.

O Presidente então disse 'vá trabalhar deputada, vá para as bases'.

Como já trabalho em 220 municípios, mais de 110 prefeitos, mais de 280 vereadores, iniciei minha peregrinação para sentir minha aceitação ou não. E quando percebi que realmente era viável a candidatura foi quando comecei a percorrer com a caravana todas as regiões do nosso estado. Em cada evento reunindo 300 a 500 participantes, de pessoas que confiam em mim, que estavam desejando uma nova candidatura, de renovação com uma pessoa de direita, com identidade com o Paraná. Foi ali que percebi que a nossa caminhada poderia ser muito forte e que eu estaria entre os nomes cogitados para disputar essa cadeira ao Senado.

**ADI - Algumas pessoas dizem que seria muita presunção da sua parte ser candidata ao Senado Federal. Que recado você tem para elas? Eu digo isso porque a deputada vem de um primeiro mandato, de uma votação pequena.**

Aline - Talvez as mesmas pessoas, e poucas pessoas que dizem que é minha presunção participar de uma candidatura ao Senado, sejam as mesmas que disseram lá atrás, que Castro nunca teria um Deputado Federal.

Eu tenho certeza que



Aline Sleutjes foi convidada pelo presidente Jair Bolsonaro para disputar esse pleito pelo Paraná

com o trabalho feito durante esses 3 anos e meio, com todos os resultados que eu atingi, com todos os municípios que eu consegui atender, tenho certeza que os paranaenses que me conhecem, que participam da minha vida política, sabem que não é presunção e sim, coragem, vontade, determinação, resultado, capacidade de trabalho e de articulação; de uma mulher com visão municipalista e cristã.

A votação que tive há 3 anos não reflete à pré-candidatura ao Senado nesse momento. Naquela oportunidade eu era a ex-vereadora de Castro, hoje eu sou a deputada federal pelo Paraná, vice-líder do Governo no Congresso, presidente da Comissão da Agricultura, e que em 3 anos de mandato deixou um legado de resultados, de um mandato qualificado, por isso tenho certeza que estou pronta para esta grande missão.

**ADI - A deputada vem sendo sondada por vários partidos políticos. O Presidente Bolsonaro já foi para o Partido Liberal. Aproveitando essa janela partidária, a parlamentar já saberia dizer em qual partido pretende ingressar?**

Aline - Tenho vários convites e estou avaliando todos esses partidos, para verificar a possibilidade de tempo de TV, deseja candidatura ao senado, se apoia o Presidente Jair Bolsonaro, se está alinhado às minhas pautas, se no estatu-

to consta o que eu acredito e se tem meu perfil de trabalho. Ainda tenho até 2 de abril para realizar minha filiação. E essa semana estou em Brasília com várias reuniões partidárias, avaliando todas as propostas; e acredito que até 20 de março já estarei com minha ficha assinada no novo partido o qual estarei concorrendo a próxima eleição.

**ADI - Hoje, segundo levantamento, seriam dez pré-candidatos ao Senado Federal e inclusive Álvaro Dias estaria entre esses dez. A deputada é a única mulher que já se colocou nessa corrida. Isso ajuda?**

Aline - Acredito que isso ajuda, pois somos 52% da população, as mulheres têm ganho em todas as eleições mais participação e efetividade. Somos 15% hoje na Câmara Federal e 17% no Senado, e a tendência é que continuemos crescendo na política. E além de ser uma representante mulher, eu também sou uma representante da família, do conservadorismo, do agro, da renovação, da mudança, da força, da coragem, então eu venho respaldada não só por ser mulher, mas também por ter a base e a identidade que o Paraná deseja neste momento.

**ADI - Um dos seus desafios, Aline, é tornar-se conhecida. De deputada federal pelos Campos Gerais já está avançando em 220 municípios, mas são**

**399 municípios no Paraná. Como que você pretende se tornar conhecida a ponto de fazer com que sua campanha ao Senado decole nesse curto espaço de tempo?**

Aline - Este desafio está sendo superado todos os dias, hoje eu já atendo como Deputada Federal, mais de 220 municípios. Eu sou a Deputada Federal que mais atendo municípios dentro do estado, e como pré-candidata ao Senado, visitarei até junho os 399 municípios. Como defensora do agro, que é uma pauta gigante, e que tem a cara do Paraná, acredito que todos os cantos do estado já me conheçam; pelo trabalho prestado, pelas minhas relatorias, autorias de projetos e pelos resultados na Comissão de agricultura.

Como deputada federal, atendo mais da metade dos municípios do estado, e provei com trabalho e resultado, que realmente fiz a diferença por onde passei.

Outra prova que tenho como reconhecimento dentro do estado, é conseguir andar nos quatro cantos do estado, fazendo eventos meses antes da eleição, apenas como pré-candidata e ter a participação de 300, 400 e até 500 pessoas por evento, em dias de semana, feriado de carnaval ou com chuva. Acredito que esse trabalho de reconhecimento, do que já entreguei para o estado do Paraná, tem sido visto e notado em todas as regiões.

E a partir de agora, ainda estou em pré-campanha, e tenho certeza que nesse período terei a oportunidade de mostrar ainda mais o meu nome, trabalho, através também das minhas redes sociais, trazer cada dia mais simpatizantes que desejam renovação política e um novo Paraná.

**ADI - Como a deputada já definiu que vai sair ao Senado Federal, no caso desses eleitores que votaram em você como deputada, esses votos iriam para quem? A parlamentar pretende direcionar esses votos para algum outro nome para deputado federal ou vai deixar em aberto?**

Aline - Esse espaço político que eu deixo como deputada federal, deve ser suprido regionalmente por outros candidatos. Muitos nomes estão surgindo ao cargo de deputado federal e têm me procurado, pedindo apoio, pedindo dobras, e nesse momento como pré-candidata ao senado não posso fechar nenhuma porta, preciso trazer esses apoiadores para junto, para que os eu os fortaleça e eles vice versa. Portanto, não terei um nome específico, não pedirei voto apenas para uma pessoa; todos que estiverem na minha base, apoiando minha candidatura, serão lembrados, serão priorizados, serão atendidos, e estaremos juntos nessa missão por todas as regiões do nosso Paraná querido.



**Serviços Prestados:**

- Projeto Arquitetônico;
- Projeto Estrutural;
- Projeto Hidrossanitário e Elétrico;
- Projeto de Prevenção de Incêndio;
- Avaliações e Perícias;
- Reforma • Execução
- Acompanhamento de obras
- Regularização de obra

Mauricio Zarth  
☎ 46 98829-4042

André Zarth Bruschi  
☎ 46 99917-6158

amz.arqeng  
amzarqeng@outlook.com

Rua Francisco Xavier, 410, La Salle, Pato Branco



# Pré-candidato ao governo do Estado, César Silvestre Filho percorre o Sudoeste para identificar prioridades

Cristina Vargas

cristina@diariosudoeste.com.br

O pré-candidato ao governo do Estado do Paraná pelo PSDB, César Silvestre Filho, esteve em Pato Branco nessa quinta-feira (10), para conversar com lideranças locais, e concedeu entrevista ao Diário do Sudoeste.

Silvestre explicou que logo que foi lançada a sua pré-candidatura ao governo, começou as rodadas regionais. “A segunda região que visito é o Sudoeste, começando por Pato Branco. A ideia neste período inicial da pré-campanha é muito mais para ouvir do que propriamente falar”, ressaltou.

O pré-candidato contou que conversou com várias lideranças, entre elas o presidente da Câmara Municipal de Pato Branco, vereador Claudemir Zanco (PL) e o presidente do Sindicato Rural, Oradi Caldato, além de correlegionários do partido e a imprensa.

“Sempre com o intuito de melhorar a visão sobre a região, entender de que forma o Estado pode ser mais presente e mais efetivo. A partir disso definir com mais precisão o nosso plano de ação, não só pensando no processo eleitoral, mas também para que se dê sequência no próprio governo, se tivermos o sucesso de chegar lá, chegar com a clareza do que cada uma das regiões tem como prioridade”, enfatizou.

## Favoritismo

Questionado sobre o viés de ação do PSDB para conseguir superar o favoritismo da reeleição do atual governador, Silvestre disse que o favoritismo que existe hoje é um favoritismo natural de quem está no cargo.

“Já fui duas vezes prefeito e também disputei o cargo na condição de reeleição, e sabemos que essa condição é quase que natural. Entretanto há um sentimento muito grande nos paranaenses de que está se buscando uma alternativa do atual governo, dada a ausência de legado que esse governo apresenta, já praticamente se encerrando. Em todos os municípios que já percorri, há um sentimento de que o governo está praticamente acabando sem resultados concretos. Mesmo em Pato Branco, fica muito evidente que não há clareza da população do que o governo fez até aqui. As ações relevantes que aconteceram no município são frutos vindos do legado da gestão do



César Silvestre Filho, pré-candidato do PSDB ao governo do Paraná

ex-governador Beto Richa. O Parque Ambiental, os investimentos na área de saneamento básico, o contorno leste e os investimentos feitos na área de infraestrutura são todos ainda resultados da gestão anterior. É evidente que esse sentimento começa a ficar mais claro na medida que o processo eleitoral se aproxima. Grande parte dos eleitores ainda não está muito atenta a questão da sucessão estadual. A atenção das pessoas está muito voltada para a questão da sucessão nacional. É exatamente por esse motivo que acredito que essa questão de favoritismo é muito relativo”, destacou.

## Terceira via

Silvestre lembrou que

a questão da eleição ainda vai começar e que seu nome aparece com alguma viabilidade, segundo pesquisas internas que estão circulando e mostram que estão chegando na casa dos dois dígitos, o que é bastante importante para o início da caminhada.

“Acredito muito que na medida que o eleitor começar a entender que há uma alternativa além de Requião e Ratinho, que o Paraná não está pré-determinado a ter que ficar limitado apenas a estas duas opções, muita gente vai aderir a nossa campanha ao longo do processo. Tenho essa convicção. Acredito que tenho experiência administrativa, tenho um legado de gestão pública comprovada

como prefeito de Guarapuava, terminando meu mandato com quase 80% de aprovação, reeleito com a maior votação do Estado na eleição que disputei a reeleição, fazendo sucessor, que é um feito importante, porque respalda a representação do

nosso nome, mesmo que em tese para a maioria das pessoas ainda seja uma novidade”, enfatizou.

## Relevância

O pré-candidato afirmou que sua candidatura tem relevância nesse processo eleitoral justamente por incentivar que se pautem alguns temas, como, por exemplo, os pedágios.

“Nossa candidatura se presta a essa finalidade. O governo do Paraná está faltando com a verdade com a população ao dizer que encerrou as tarifas abusivas e que teremos tarifas mais baratas, quando na verdade o que encerrou foi o prazo do contrato. O governo deveria ter tido a responsabilidade de dar solução para o novo modelo antes desse contrato encerrar, para que não acontecesse o que está acontecendo agora, esse apagão na prestação de serviços e na manutenção das nossas rodovias. Estou muito preocupado com o desdobramento disso para o futuro, uma vez que alguns números indicam que as tarifas não serão mais baratas

do que no passado, diferente do discurso oficial, por conta do modelo que está sendo adotado pelo governo estadual”, afirmou.

## Cenário nacional

Em relação ao cenário político nacional, Silvestre analisa como um quadro de polarização evidente. “As últimas pesquisas têm reforçado essa impressão. Os nomes da terceira via estão sofrendo uma grande dificuldade de se viabilizar por conta da divisão que há entre os nomes e por conta da rejeição que existe. Para quebrar essa polarização vai ter que haver uma convergência desses nomes da terceira via. O nosso partido tem como pré-candidato o João Dória, que está procurando trabalhar nessa convergência para tentar se inserir no segundo turno quebrado essa polarização, mas é um processo árduo que vai demandar em muita articulação e muito espírito público dentre esses nomes, para que eles possam convergir em favor de uma candidatura só”, frisou.

Uma Seleção Especial de Produtos No Mês da Mulher.

8% de desconto na Linha Amar, produtos mesa posta.

Mulher Única. AMAR, SONHAR e REALIZAR Sem Medidas.

**CASA KIST** Life, decor & organizer

Estamos PROCURANDO talentos como **VOCÊ!**

**VENDEDORES AMBOS OS SEXOS**

**CAIXA E CREDIARISTA SEXO FEMININO**

INTERESSADOS COMPARECER NA LOJA COM CURRÍCULO

Av. Tupi, 2177 - Centro, Pato Branco - PR

**Lillean** Catçodos



# Apac de Pato Branco recebe inspeção da FBAC

Aline Vezoli

redacao@diariosudoeste.com.br

A Associação de Proteção e Assistência aos Condenados (Apac) de Pato Branco recebe, durante essa semana, a inspeção realizada pela Fraternidade Brasileira de Assistência aos Condenados (FBAC). A ação teve início em 7 de março e será finalizada na próxima sexta-feira (11).

Segundo o inspetor Gleisson de Souza Oliveira, a inspeção é realizada através de oitivas com funcionários, recuperandos, diretoria e voluntários. Com isso, os pontos críticos são identificados através de diagnóstico elaborado pela FBAC, através dos pontos analisados: Gestão, disciplina, segurança e os 12 elementos que compõem a metodologia Apac.

No total, a ação engloba os cinco dias de avaliação, mais 15 dias para que a equipe elabore um plano de ação, finalizando com o acompanhamento durante seis meses para que a unidade se adapte e é realizada a cada dois anos, pois "o principal objetivo da inspeção é o crescimento da Apac, em

relação a metodologia, alcançando a total recuperação do ser humano", comenta Gleisson.

Com a análise da Apac de Pato Branco em andamento, o inspetor afirma que um dos principais fatores de preocupação é a falta de voluntários. "Queremos ajustar com o novo curso de voluntários, onde convidamos toda a comunidade para participar", finaliza.

## Metodologia de reintegração na sociedade

A finalidade social da Apac traz, em sua metodologia, a contribuição na recuperação completa de pessoas que cometeram delitos e, diferente do sistema prisional comum, a instituição tem como principal objetivo a recuperação física, espiritual e social do indivíduo.

O inspetor comenta que a metodologia Apac, por mais rígida que seja, é caracterizada pelo respeito, ordem, trabalho e envolvimento da família desse indivíduo. "Essa é uma das principais diferenças da entidade para o sistema prisional comum, pois na Apac, os ape-

gados são corresponsáveis pela recuperação e esse é o ponto chave do processo".

O objetivo da associação é proteger a sociedade, socorrer vítimas e promover uma justiça restaurativa, aplicando uma terapêutica penal constituída por 12 elementos. "A participação da comunidade, o recuperando ajudando na própria recuperação, o trabalho, a espiritualidade e importância de fazer uma experiência com Deus, a assistência jurídica, assistência à saúde, valorização humana, família, voluntariado e cursos para a formação, reintegração social, mérito e, por último, jornada de libertação com Cristo", afirma Oliveira.

De acordo com a presidente da Apac de Pato Branco, Neli Angélica Frozza Ariotti, o inspetor da FBAC tem como objetivo reforçar a metodologia da instituição, "pois vem para fazer uma verificação dos elementos para o cumprimento do método Apac para que cada vez mais possamos fazer um trabalho completo".

## Rotina

Com capacidade para



Inspeção acontece a cada seis meses no município

53 pessoas e com 40 recuperandos no local atualmente, a rotina de quem está em regime fechado e semiaberto na Apac do município tem início às 6h. Neli afirma que no início da manhã todos fazem orações, tomam café e, quem está no regime semiaberto, sai para trabalhar e retorna para a instituição apenas às 18h.

Enquanto isso, os recuperandos em regime fechado trabalham dentro da Apac. "O trabalho é realizado com empresas que desenvolvem algumas atividades, ao meio dia param para almoçar, sendo que eles são

encarregados de cozinhar e limpar o local, e as 13h30 retomam suas atividades", afirma.

A presidente ainda destaca que muitas atividades de artesanato estão sendo desenvolvidas e também é realizado confecção de estopas. A partir das 18h, os apenas praticam atividades físicas, tomam banho, jantam, podem assistir ao jornal e fazem mais momentos de espiritualidades até 22h.

Inclusa na rotina disponibilizada pela Apac, ainda estão trabalhos realizados por voluntários, como ora-

ções, palestras e aulas. No entanto, Neli afirma que, até o início desse ano, devido à pandemia da covid-19, a entrada de voluntários não era permitida e "estamos retomando aos poucos, conforme autorizações do Depen".

A Apac do município tem 20 voluntários atuando no momento e a presidente fala que todos os interessados em ajudar são bem-vindos. "Basta ter mais de 18 anos e procurar a Apac. Em abril, realizaremos um curso para preparar as pessoas que queiram nos ajudar, para que conheçam a metodologia".

## PEÇAS E SERVIÇOS PARA MÁQUINAS PESADAS



Há 20 anos atendendo o mercado de máquinas pesadas com tecnologia e confiança



46 3223-1812

Avenida Tupi, 4780  
Bairro Pinheirinho  
Pato Branco/PR



**TRATORMAX**

COMÉRCIO DE PEÇAS PARA TRATORES LTDA.







@manfroipb

/supermercadomanfroipb

# MANFROI SUPERMERCADOS

Vem PRO MANFROI. Vem economizar!

## CARNES DO FRIGORÍFICO MANFROI



R\$ **29,90** kg

Carne Bovina Filé Simples c/osso Kg



R\$ **22,45** kg

Carne Bovina Paleta Grossa c/osso Kg



R\$ **20,45** kg

Carne Bovina Ponta de Peito c/osso Kg



R\$ **13,98** kg

Bisteca Suína C/pele Kg



R\$ **9,65** kg

Carne Suína Paleta c/pele Kg



R\$ **15,98** kg

Copa Miolar Kg



R\$ **19,98** kg

Bacon Miolar Kg



R\$ **14,98** kg

Linguça Calabresa Miolar Kg



R\$ **37,98** un.

Cerveja Spaten Lata 12x350ml



R\$ **1,99** un.

Cerveja Colônia Lata 350ml



R\$ **5,55** un.

Refrigerante Fanta Laranja e Uva 2 Litros



R\$ **2,99** un.

Mistura de Leite Cond. Triangulo Tp 395g



R\$ **16,98** un.

Arroz Sabor Sul Parb. Pc 5kg



R\$ **1,98** un.

Creme Culinário Triangulo 200g



R\$ **6,98** un.

Pessêgo Divina Mesa 430g



R\$ **3,75** un.

Leite Aurora Integral 1 Litro



R\$ **2,99** un.

Torrada Bauducco Tradicional 142g



R\$ **37,98** un.

Ração Espoleta Pc 7kg



R\$ **1,49** un.

Detergente Zavaski 500ml



R\$ **5,49** un.

Amaciante Soft Plus 2 Litros

Fone: (46) 3225-4911 - Pato Branco | Horário de atendimento: Segunda a sábado: 8h às 20h | Domingo das 8h às 12h



OFERTAS VÁLIDAS: 11 A 13 DE MARÇO DE 2022 PARA AS LOJAS BORTOT E MENINO DEUS

Não vendemos no atacado. Lei Art. 21 Cap. 6 Portaria 04/04 SUNAB. Os produtos serão limitados para venda ao consumidor. Promoção válida enquanto durar o estoque (quantidade mínima em estoque 10 unid/kg). Fotos ilustrativas. Salvo erro de impressão. Venda somente para varejo.



# Secretário de Justiça, Família e Trabalho lançou, em Pato Branco, o programa Master Job Paraná

Aline Vezoli

redacao@diariosudoeste.com.br

O Secretário de Justiça, Família e Trabalho, Ney Leprevost, cumpriu agenda em Pato Branco, nessa quinta-feira (10), quando lançou o programa Master Job Paraná, que deverá funcionar na Agência do Trabalhador para atender os profissionais com curso superior, tecnólogo e técnico, além de estagiários que precisam se colocar no mercado de trabalho.

Leprevost afirmou que o objetivo é fazer a adesão de municípios da região com os programas do governo do Paraná que são atribuídos a pasta, “entre eles a Força Tarefa Infância Segura, que previne e combate crimes contra crianças; programas voltados para pessoas idosas, com deficiência e também ao lançamento do Master Job Paraná”.

O secretário ainda comentou que o novo programa voltado para os traba-



RODINEI SANTOS/ASSESSORIA PMPB

Em Pato Branco Leprevost assinou termos de adesão aos programas nas áreas de justiça, família e trabalho

lhadores é uma forma de intermediar a mão de obra de pessoas, destacando que os empregos intermediados anteriormente devam continuar.

O lançamento de programas voltados para a inclusão de pessoas no mercado de trabalho é prioridade para gerar emprego, já que, segundo Leprevost, no Sul do Brasil, o Paraná foi o estado que mais gerou emprego em 2021, de acordo com

os dados do Cadastro Geral de Empregos e Desempregados (Caged).

“Tudo aquilo que é voltado para a empregabilidade é, na verdade, o melhor programa social. Melhor do que viabilizar uma cesta básica, é conseguir dar ao trabalhador a oportunidade de receber seu salário mensalmente, sem depender de programas sociais para colocar comida na mesa”, des-

taca Ney, afirmando que essa é uma revolução de empregabilidade no Paraná.

Ao aderir ao programa do Governo do Estado, o prefeito de Pato Branco, Robson Cantu comentou que “hoje [ontem] aderimos, formalmente, ao programa Força-Tarefa Infância Segura (Fortis), da Secretaria da Justiça, Família e Trabalho, que ampliará as nossas políticas públicas voltadas para

as crianças e adolescentes, especialmente na prevenção e combate à violência. Vamos implementar o programa e fortalecer a rede com os órgãos de segurança do nosso município. Um importante programa que dará mais condições e qualidade de vida.”

## Postos avançados

Além do lançamento do Master Job Paraná, a presença de Leprevost em Pato Branco, também ocorreu na data da ação de descentralização das atividades da Sejuf.

Durante toda a manhã, profissionais ligados a secretaria, atenderem a prefeitos e secretários municipais no Unidep, para apresentar e tirar dúvidas com relação aos programas desenvolvidos pela secretaria.

Também no Unidep foi realizada a palestra “Diálogos sobre a infância e a adolescência: a pedagogia da pandemia e a importância da rede de proteção”, com a chefe do Departamento de Políticas para a

criança e Adolescente, Ângela Mendonça.

Leprevost também inaugurou no final da tarde de ontem o Posto Avançado da Agência do Trabalhador de Pato Branco, este localizado no bairro Sudoeste, junto a estrutura do CEU das Artes.

O secretário, que firmou convênio com uma série de municípios do Sudoeste no segundo semestre de 2021, afirma que o cronograma dos postos avançados das Agências do Trabalho está 90% concluído e deve ser finalizado até o final de março. “A informação que recebi da chefe do departamento de trabalho é que o cronograma está sendo cumprido na maioria dos municípios, com alguns postos já instalados”.

Assim, como nas Agências do Trabalhador, os postos avançados servem para realização de entrevistas, dicas, orientações e capacitações para a população que vive na região.

## Novo aumento de combustíveis provoca corrida aos postos

Marcilei Rossi

marcilei@diariosudoeste.com.br

A Petrobras anunciou nessa quinta-feira (10), novo reajuste de preços para a gasolina e diesel para as distribuidoras, que começam a ser praticados já nes-

ta sexta-feira (11). O novo aumento de preço foi feito menos de 60 dias do último reajuste, e com ele o preço médio da gasolina da Petrobras para as distribuidoras passará de R\$ 3,25 para R\$ 3,86 por litro.

De acordo com a petro-

lífera, para o diesel, o preço médio para as distribuidoras subirá de R\$ 3,61 para R\$ 4,51 por litro.

O novo anúncio de reajuste no combustível levou a população de Pato Branco a fazer filas nos postos de combustíveis e assim, quem sabe, garantir alguns centavos a menos por litro.

De acordo com o aplicativo Menor Preço, do Governo do Paraná o menor preço pago pela gasolina comum no perímetro urbano de Pato Branco ontem era de R\$ 6,57, enquanto que o litro mais barato de diesel era comercializado a R\$ 5,31 de acordo com o aplicativo.

No início da noite da quinta, Marcelo Pastorello, que responde um grupo de postos de combustíveis de Pato Branco, pontuou que todos os postos no município passaram a registrar filas no final da tarde.

O aumento de clientes em busca de combustível ainda nessa quinta começou a subir tão logo a petrolífera anunciou o reajuste, sendo observado um acréscimo nas primeiras horas da tarde, contudo, a maior demanda passou a ser próximo às 17h.

Ele também comentou



MARIANA SALLES

Logo após o anúncio do reajuste, aumento da procura por combustível foi notada, porém no final da tarde, se acentuou

“que todos os caminhões que saírem das distribuidoras após a 0h da sexta-feira, o produto vai chegar em Pato Branco com o preço reajustado.”

Pastorello define o novo aumento como “enorme”. E avalia ser “o maior aumento que eu vi até hoje [em um único reajuste]”, ao mesmo tempo em que pontua “não ter a mínima chance de alguém [posto] não repassar.”

Segundo ele, “quando tem o aumento de R\$ 0,01, R\$ 0,02 ou R\$ 0,05, pode ser que alguém ainda segure, acabe não repassando na primeira hora, mas R\$ 0,90? Para se ter ideia o posto trabalha com R\$ 0,40 de margem, e com um aumento de R\$0,90, não tem nem como ele não repassar.”

Pastorello pontua também que “a Petrobras subiu bem menos do que a dife-

rença entre o preço internacional e o mercado interno. Na terça-feira (8), a diferença estava em R\$ 2,40, ontem [quarta-feira] baixou o preço e hoje [quinta] caiu, mas mesmo assim, a diferença está em R\$ 1,40, R\$ 1,50, e eles [Petrobras] subiram R\$ 0,90”, relata ele, falando que a diferença entre o preço da companhia brasileira com o internacional ainda existe.



### VAGAS EM PATO BRANCO

Ajudante de carga e descarga de mercadoria (materiais de construção e transportadora)

Auxiliar de cozinha

Auxiliar de lavanderia

Auxiliar de limpeza

Churrasqueiro

Frentista

Motorista de caminhão

Motorista de ônibus rodoviário

Serralheiro

Vendedor interno

Vidraceiro

Os interessados devem comparecer na Agência do Trabalhador, Travessa Santo Cola, 102, Baixada



# Mapa da Rota do Queijo Paranaense inclui 29 propriedades de diversas regiões do Estado

Agora vai ficar mais fácil conhecer o novo roteiro turístico do Paraná. Na quarta-feira (9) foi lançado o mapa, dividido por regiões, com as informações e locais de todas as 29 propriedades que fazem parte da Rota do Queijo Paranaense. O lançamento aconteceu durante a ExpoBel - feira multisetorial em Francisco Beltrão, no Sudoeste do Paraná.

Iniciativa do IDR-Paraná (Instituto de Desenvolvimento Rural do Paraná - Iapar-Emater), a rota foi lançada no final do ano passado e tem a intenção de incentivar o turismo rural, com a produção de queijos como principal atrativo.

De acordo com o secretário estadual da Agricultura e do Abastecimento, Norberto Ortigara, que acompanhou o lançamento, a Rota do Queijo é um arranjo mercadológico que fortalece o produto paranaense e que, a partir de agora, ganha uma organização e visão de mercado ainda melhor.

“Este conjunto de forças, graças à união entre setores do Governo e prefeituras, ganha um contor-



Rota do Queijo Paranaense lança mapa das queijarias e recebe agentes de viagens

no com estratégias corretas para estimular o crescimento da produção e, através do queijo, agregar valor ao leite e transformá-lo em mais uma cadeia vitoriosa no mercado”, reforça Ortigara.

Natalino Avance de Souza, diretor-presidente do IDR-Paraná, ressaltou a importância de se pensar em densidade de renda para criar uma agricultura mais rica e sustentável. “É

isso que estamos discutindo aqui. A geração de renda, a qualidade de vida do agricultor, a manutenção do homem no campo e isso só é possível com o alinhamento de pessoal. O IDR-Paraná, sozinho, não faz a diferença, mas com estas iniciativas temos uma forma diferente de pensar o rural”, afirma.

Além do mapa, foi lançado o material publicitário do roteiro com informações

como endereço, contato e queijos produzidos em cada propriedade.

Terezinha Busanello Freire, coordenadora estadual de Turismo Rural do IDR-Paraná e idealizadora da rota, ressalta que este momento simbólico marca um passo muito importante para as queijarias participantes. “Durante este período, entre o lançamento até hoje, fizemos um trabalho intenso

para consolidar as agroindústrias na parte de certificação e de turismo, que são pontos necessários para a comercialização. O material de divulgação lançado hoje ajuda a atingir o grande objetivo do projeto que é a geração de renda aos produtores”, diz Terezinha.

## Famtour

O Sudoeste do Estado foi, também, o destino das agências de viagens que participaram do primeiro Famtour organizado pelo IDR-Paraná, em parceria com a Secretaria Estadual da Agricultura e do Abastecimento (Seab). Famtour é definido pelo Ministério do Turismo como uma forma de promoção do produto turístico e consiste em convidar agentes de viagem para visitar o destino e, desta forma, conhecer o local e saber o que pode oferecer ao cliente.

A visita foi realizada em duas propriedades da região - à queijaria Vidalat, de Francisco Beltrão, e à Queijaria Martinazzo, de Itapejara d'Oeste. “A região do Sudoeste compreende a maior parte de queijarias integran-

tes da Rota, além da característica forte na consolidação do queijo. Por esse motivo foi escolhida como destino do primeiro Famtour, mas é claro que gostaríamos de ir em todas as propriedades”, destaca Terezinha Busanello.

Inicialmente, o Instituto cadastrou 29 propriedades em 23 municípios de várias regiões do Estado, onde se produz desde queijos finos até os coloniais. A meta é ampliar o número de agroindústrias e estabelecer a produção de queijos como um atrativo para turistas do Estado e de todo o País.

A coordenadora estadual de Turismo Rural do IDR-Paraná disse que a proposta é fazer com que os produtores de queijos interessados em trabalhar com turismo rural estejam conectados. “O Paraná é o segundo maior produtor de leite do País e o queijo tem um grande poder de agregar valor à produção, além de um forte apelo turístico gastronômico. A nossa meta é identificar mais produtores e ampliar o número de participantes da rota”, salienta Terezinha. (AEN)

## Cooperada do Sicoob Integrado ganha R\$ 2 mil na campanha Poupança Premiada

No mês de fevereiro, a cooperada do Sicoob Integrado em Pato Branco, Graciele Fernanda Peretti, esteve na agência para receber o prêmio de R\$ 2 mil que ganhou na campanha Poupança Premiada.

Ela é colaboradora da Coopertradição, cooperativa agrícola que possui uma agência do Sicoob nas instalações. No dia, ela foi recebida pelo gerente regional José Antonio Zilli e a gerente da agência Eliane Arcari Batista de Andrade.

Segundo ela, desde que abriu a poupança no Sicoob ficou na expectativa de ser contemplada algum dia nos sorteios. “Fiquei muito feliz ao receber a notícia que havia sido contemplada, ainda mais por ser um sorteio a nível nacional. Agora me sinto ainda mais motivada para economizar e investir na poupança do Sicoob. Desejo que minha contemplação sirva de incentivo para mais pessoas, e aguardo ansiosa para as próximas promoções”, afirma





Super  
Polo



Sempre um  
**SHOW**  
De  
**OFERTAS**

e com  
**AS MELHORES**  
**CARNES**

Super  
Polo



Presunto Cozido Sadio  
Sottissimo Fatiado 200g  
RS **5,95**  
Unid.



Batata Bem Brasil  
Crinkle 1,05Kg  
RS **12,98**  
Unid.



Filé Salmão Komdelli  
Premium Kg  
RS **79,90**  
Kg



Filé Tilápia União  
800g  
RS **28,90**  
Unid.



Filé Mignon S/Cordão  
Bovino Astra Kg  
RS **64,90**  
Kg



Bife Coxão Mole Bovino  
Astra Kg  
RS **38,90**  
Kg



Bife Patinho Bovino  
Astra Kg  
RS **38,90**  
Kg



Bife Alcatra Bovino  
Astra Kg  
RS **43,90**  
Kg



Arroz Parboilizado  
Chinês 5Kg  
RS **16,98**  
Unid.



Creme de Leite  
Piraconjuba Trad. 200g  
RS **2,49**  
Unid.



Milho Verde Fugini  
Lata Vapor 170g  
RS **2,49**  
Unid.



Atum Coqueiro Ralado  
Natural e Óleo 170g  
RS **5,95**  
Unid.



Costela Ripa Especial  
Bovina Kg  
RS **28,90**  
Kg



Costela Minga Bovina  
Kg  
RS **20,95**  
Kg



Paleta C/Osso e Filé  
Agulha Bovina Kg  
RS **26,90**  
Kg



Linguiça Toscana  
Frimesa Kg  
RS **14,98**  
Kg



Leite Parmalat Garrafa Trad.  
Semi, Integral e Desnatado 1L  
RS **3,99**  
Unid.



Refrigerante Kit Coca-Cola  
Trad. 2L + Fanta Guaraná 2L  
RS **10,98**  
Unid.



Água Mineral Cristal Azul  
Com Gás e Sem Gás 510ml  
RS **0,99**  
Unid.



Cerveja Devassa Lata  
350ml  
RS **2,48**  
Unid.



Pernil Suíno C/Pele Kg  
RS **9,97**  
Kg



Picanha, Copa Suína  
Temperada Miolar Kg  
RS **19,98**  
Kg



Bisteca Suína Kg  
RS **12,90**  
Kg



Salsicha Sadio Trad. 500g  
RS **5,95**  
Unid.



Sabão em Pó Omo  
Lavagem Perfeita 1,6Kg  
RS **16,95**  
Unid.



Papel Hig. Personal Vip  
F.Dupla Leve 12 Pague  
11 Rolos 30m  
RS **13,79**  
Unid.



Areia Gatos 4Kg  
RS **4,99**  
Unid.



Ração Dog Chow  
Sachê 100g  
RS **2,39**  
Unid.



Coxa Frango Nat 1Kg  
RS **7,99**  
Unid.



Frango à Passarinho  
Lar 1Kg  
RS **8,98**  
Unid.



Coração Frango Lar  
Bandeja 600g  
RS **14,97**  
Unid.



Filezinho Peito Frango  
Sassami Nat 1Kg  
RS **14,95**  
Unid.

Super  
Polo





# Agropecuário foi o setor que mais gerou empregos em Palmas no mês de janeiro

No mês o município foi destaque na contratação de profissionais com carteira assinada, o saldo positivo chegou a 401

Desempenho do mês de janeiro na geração de emprego formal			
Municípios	Admissões	Desligamentos	Saldos
Ampére	207	172	35
Barracão	73	73	0
Bela Vista do Caroba	3	6	-3
Boa Esperança do Iguaçu	8	10	-2
Bom Jesus do Sul	33	10	23
Bom Sucesso do Sul	37	26	11
Capanema	197	215	-18
Chopininho	221	225	-4
Clevelândia	168	125	43
Coronel Domingos Soares	54	35	19
Coronel Vivida	248	205	43
Cruzeiro do Iguaçu	38	29	9
Dois Vizinhos	757	636	121
Enéas Marques	60	41	19
Flor da Serra do Sul	39	31	8
Francisco Beltrão	1.273	1.144	129
Honório Serpa	32	28	4
Itapejara D' Oeste	163	127	36
Manfrinópolis	24	21	3
Mangueirinha	123	90	33
Mariópolis	57	63	-6
Marmeleiro	188	143	45
Nova Esperança do Sudoeste	50	45	5
Nova Prata do Iguaçu	38	59	-21
Palmas	983	582	401
Pato Branco	1.631	1.546	85
Pérola D' Oeste	20	16	4
Pinhal de São Bento	9	13	-4
Planalto	117	59	58
Pranchita	43	50	-7
Realeza	204	222	-18
Renascença	61	47	14
Salgado Filho	19	35	-16
Salto do Lontra	123	104	19
Santa Izabel do Oeste	112	94	18
Santo Antônio do Sudoeste	152	138	14
São João	135	112	23
São Jorge D' Oeste	69	53	16
Saudade do Iguaçu	55	37	18
Sulina	9	16	-7
Verê	46	59	-13
Vitorino	114	99	15
	7.993	6.841	1.152

Fonte Caged



Volume de postos de trabalho criados no Sudoeste no primeiro mês de 2022, ficou abaixo dos índices do mesmo período de 2021

**Marcilei Rossi com agências**  
marcilei@diariosudoeste.com.br

Juntos os 42 municípios do Sudoeste registraram saldo positivo de 1.152 postos de trabalho no mês de janeiro. Palmas foi responsável por 34,8% da geração de emprego formal do período, o município teve saldo positivo de 401 postos de trabalho entre as admissões e as demissões. Os dados são do Cadastro Geral de Empregados e Desempregados (Caged), divulgado nesta quinta-feira (10) pelo Ministério do Trabalho e Previdência.

A agropecuária foi o segmento com o melhor desempenho no primeiro mês de 2022, ela foi responsável por 281 postos de trabalho abertos em Palmas; em segundo lugar ficou a construção civil, com 80 vagas abertas. A indústria também fechou o mês com saldo positivo de 77.

No entanto, o desempenho do município no período só não foi melhor porque os setores de serviço e

comércio tiveram saldo negativo, foram fechados 15 e 22 postos de trabalho respectivamente.

O segundo município que mais teve abertura de postos de trabalho na região no mês de janeiro foi Francisco Beltrão, 129; seguido de Dois Vizinhos, 121.

Pato Branco figurou como o quarto município com melhor desempenho regional de criação de postos de trabalho com carteira assinada, 85.

Por outro lado, Nova Prata do Iguaçu, Realeza e Salgado Filho foram os municípios que viram os postos de trabalho formal encolher. Respectivamente esses municípios fecharam o mês de janeiro com retração de 21, 18 e 16.

## Um ano

O volume de postos de trabalhos criados no mês de janeiro deste ano, no Sudoeste, ficou abaixo do índice do mesmo período de 2021, quando juntos os 42 municípios foram responsáveis pela geração de 1.921 pos-

tos de trabalho formal.

## Paraná

O Paraná fechou janeiro com a abertura de 18.351 vagas de emprego com carteira assinada, terceiro melhor resultado do País para o mês.

O saldo positivo em janeiro se refere à diferença entre 140.945 admissões e dos 122.594 desligamentos no mês. O número representa quase 12% do total de vagas criadas no País no primeiro mês do ano, que chegou ao saldo de 155.178 postos de trabalho formais. O Paraná ficou atrás apenas de São Paulo (48.355) e de Santa Catarina (23.358) em números absolutos de vagas.

Das 27 Unidades da Federação, 19 fecharam o mês com saldo positivo. Com resultados positivos nos três estados, a região Sul liderou a abertura de postos formais em janeiro, com 58.773 vagas, 11,6% a mais que o Sudeste, que teve saldo de 52.651 empregos. As cinco regiões brasileiras tiveram saldo positivo no mês.

## Brasil

O Brasil fechou o mês de janeiro de 2022 com um saldo de 155.178 empregos formais. O saldo de janeiro foi resultado de 1.777.646 admissões e 1.622.468 desligamentos. Com isso, o estoque de empregos formais no país chegou a 40.833.533, o que representa uma variação de 0,38% em relação ao estoque do mês anterior.



## Oncovita

CLÍNICA DE ONCOLOGIA

**ONCOVITA, SINÔNIMO DE QUALIDADE DE VIDA!**



- Cirurgia Robótica
- Quimioterapia
- Prevenção do câncer
- Onco check-up
- Cirurgia Oncológica Geral
- Biopsias por Agulha
- Hormonioterapia
- Imunoterapia
- Terapia Fotodinâmica.

**DR. ANDRÉ LUIZ BINI**  
MÉDICO ONCOLOGISTA  
DIRETOR TÉCNICO MÉDICO  
CRM 15231 - RQE10977

46 3225.1211 - Itabira, 1615 - Centro - Pato Branco-PR (Em frente ao Ed. Acapulco)



## Dr. Marcelo Scabeni

PEDIATRA | CRM 26.275  
marceloscabeni@hotmail.com

Convênios: **PoliSaúde** **Unimed**

Agendamento: **(46) 3224-1288 . 99104-4308**

Rua Pedro Ramires de Mello, 455,  
Pato Branco (Em anexo ao Sartori Consultórios Integrados)





# GISELE DATSCH

Beauty.Hair.Makeup.Nail



## Escova Datsch

### Você ainda mais linda em 40 minutos

Você, mulher, já pensou em ficar com cabelos e unhas prontas para a semana em apenas 40 minutos?

Parece um sonho, não é mesmo? Essa é a proposta do Espaço Gisele Datsch, que criou um método exclusivo de escovar seus cabelos para que eles fiquem lindos e naturais e, o melhor, sem tomar muito tempo da sua agenda.

Toda mulher entende a importância, principalmente para a autoestima e segurança, de manter os cabelos bonitos para todas as ocasiões, não apenas em datas especiais. Mas arrumar as madeixas em casa nem sempre é fácil.

Na correria do dia-a-dia, muitas acabam abrindo mão desse cuidado por falta de tempo. Foi pensando nisso que a fundadora do espaço, Gisele Datsch, criou a escova Datsch.

“Nosso objetivo é oferecer um momento incrível, de autocuidado, por menor que seja o tempo disponível para esse carinho”, diz.

O Espaço Gisele Datsch foi preparado para criar uma experiência relaxante e imersiva para os clientes, independente de quanto tempo eles dispõem na agenda.

“Tenho clientes que tiram o dia inteiro de folga para passarem aqui, realizando todos os procedimentos que elas quiserem. Mas eu também sou mãe, esposa, empresária, e entendo que às vezes só temos quarenta minutos livres para nosso cuidado pessoal”, avalia.

Para essas clientes, que não querem abrir mão dos cuidados, mas que têm um tempo limitado para isso, há um protocolo criterioso de atendimento, onde o horário agendado é levado à risca. Quando ela chega, já encontra tudo pronto para o seu atendimento, de forma que ela consiga cumprir com seus compromissos do dia ainda mais bonita.

Além disso, as escovistas são treinadas para entregar sempre a mesma qualidade de serviço e utilizam os melhores produtos para cada tipo de cabelo. O resultado é uma lavagem que dura muito mais tempo do que as feitas em casa e que ainda trata do cabelo, o deixando muito mais saudável.

## O ESPAÇO GISELE DATSCH É MUITO MAIS QUE UM SALÃO DE BELEZA!

### Novo momento

Há quatro anos em Pato Branco, o Espaço Gisele Datsch inicialmente era referência em manicure e cuidados com as unhas. Mas, a pedido de suas clientes, foi ampliando sua área de atuação, principalmente nos cuidados com os cabelos: corte, tintura, reparação de cor, hidratação e todos os serviços que fazem a cabeça da mulher.

Essa parte de cabelo é atendida por três profissionais super qualificadas e experientes, que nunca param de se atualizar, trazendo as trends mais modernas para suas clientes.

Essa remodelação permitiu ao Espaço Gisele Datsch oferecer serviços inovadores, como o protocolo Plástica Podal e a Escova Datsch, que é o primeiro de muitos serviços exclusivos que pretende oferecer. Gisele diz que os clientes que procuram por um momento de autocuidado podem esperar uma experiência incrível e relaxante.

“Toda mulher merece um momento para cuidar de si e se sentir ainda mais bonita, e chegamos para desconstruir a ideia de que os salões de beleza são ambientes hostis, de demora e futilidade”.

### Atendimento

Ficou curiosa em conhecer a exclusiva Escova Datsch? Agende seu horário através do telefone: (46) 99123 9202 e venha se surpreender com um momento incrível! Você merece.





WWW.SIMEPAR.BR

PATO BRANCO

F. BELTRÃO 28°/17°



CURITIBA 25°/17°



CASCAVEL 27°/20°



LONDRINA 29°/17°



MÁX. 27°  
MIN. 17°



PROBABILIDADE DE CHUVA 60% | 10mm

LUA

ESTAÇÃO

TELEFONES ÚTEIS



CRESCENTE

VERÃO

POLÍCIA 190  
BOMBEIROS 193  
SAMU 192

CAÇA-PALAVRA

www.coquetel.com.br

© Revistas COQUETEL

Procure e marque, no diagrama de letras, as palavras em destaque no texto.

Dançando para emagrecer



Para emagrecer não é necessário se matar na academia. Em vez disso, escolha a **DANÇA**, que movimentada o **CORPO** seguindo um **RITMO** de **MÚSICA** de forma divertida, como o **SAMBA** de **GAFIEIRA**, por exemplo, que trabalha pernas, abdômen e **BARRIGA**. Já o **ROCK** garante um bom condicionamento **FÍSICO** e o **BOLERO**, uma boa **POSTURA**. Um dos estilos mais difíceis de ser executado é o **TANGO**, que é garantia de perda de 470 calorias em uma hora de prática. Mas, se o objetivo é seguir um exercício **AERÓBICO**, escolha a **SALSA**, que trabalha braços e pernas. Para definir os músculos, o **FORRÓ** é a dança ideal, mas se o que você quer mesmo é perder **PESO**, vá de samba rock, que consome 590 calorias em uma hora de pura **DIVERSÃO**.

D A R U T S O P H P  
A C N N T I N M E A  
B A H I D G C S G N  
T Ç S T E N O A I N  
B N T L H S O C H R  
I A L A G I R R A B  
H D M R H G R G I A  
F F C O R P O A D T  
T M L F A D L C E N  
C B O C I B O R E A  
S A M B A D E D S S  
Y H F E T F D F C L  
N F O R R O L E B A  
T I M R N T M D T S  
H S D N A R F I E E  
D I R A M H L V I H  
I C T C M L E E C O  
M O H I F R E R A A  
O M T S G O F S R R  
Y E I U N I E ã M I  
F N T M G H S O Y E  
T M A A M O T M T I  
M O N N D G T R T F  
L R L E S N E E O A  
L E O M T A O R S G  
S L C R I T M O D M  
M O S S O H E C O D  
I B Y R H L F K C S  
T C F O C I T F N S

11

RADICCI

iotti



NOVELAS

Além da Ilusão

Augusta ajuda Davi a arrumar sua nova casa. Bento decide se casar com Letícia antes de ir para a guerra. Olívia afirma que não se intimidará com Joaquim. Violeta decide fazer um jantar para Rafael. Isadora abre o baú de mágicas de Davi, e Augusta fica apreensiva. Julinha e Arminha se desesperam com o trabalho no posto da LBA. Davi pega o relatório sobre Rafael na sala do arquivo do departamento pessoal da tecelagem. Onofre desrespeita Olívia, e Joaquim fica satisfeito. Úrsula sugere que o filho desvie dinheiro da tecelagem. Augusta se preocupa quando Matias afirma que estará presente no jantar para Rafael.

Quanto Mais Vida, Melhor!

Flávia/Guilherme conversa com Rose sobre sua separação. Roni leva Teca até um beco e a ameaça. Paula/Neném e Neném/Paula conseguem salvar Teca. Flávia/Guilherme pensa numa estratégia para ajudar Guilherme/Flávia com a clínica. Leona conta para Paula/Neném por que quer se vingar de Carmem. Cora garante que impedirá Teca de revelar a armação contra Neném. Tucão procura Roni para saber de Conrado. Ingrid comenta com Murilo sobre o seu aniversário. Paula/Neném flagra Carmem mexendo no cofre em sua sala. Cora manda Flávia/Guilherme dançar para Tucão. Neném/Paula impede Teca de fugir. Guilherme/Flávia flagra Celina bisbilhotando em seu quarto.

Um Lugar ao Sol

Christian/Renato livra Stephany de Roney. Christian/Renato conta a Érica que hospedou Stephany no apart-hotel para a manicure se esconder de Roney. Christian/Renato compra um anel para Stephany e outro para Bárbara. Rebeca desconfia do interesse de Edgar em se aproximar de Cecília. Edgar e Cecília se encontram. Thaianne conta a Noca que Aníbal mentiu para ela e que ele não está trabalhando. Noca termina com Aníbal. Noca passa mal depois que Lara a pressiona para saber quem é o pai de Jerônimo.

HORÓSCOPO

ÁRIES 21/03 A 20/04

As ações corretivas, discussões demoradas, demandas e toda e qualquer questão que se ligue aos seus direitos, devem ser tratadas com cautela e coragem. Conte com os amigos. Evite fazer inimigos ainda que isto lhe custe algumas concessões.

TOURO 21/04 A 20/05

Nesta noite libere-se, fazendo apenas o que lhe der vontade, mesmo que você não saia de casa. Será muito bem sucedido nas próximas horas. A lua haverá de favorecê-lo em trabalho de toda ordem. Cuidado com amor à primeira vista. Confie em si.

GÊMEOS 21/05 A 20/06

Dia dos mais afortunados aos negócios, ao trabalho, a prosperidade financeira e social. Poderá lucrar, também pela ciência e educação. Todavia, evite desentendimentos com a pessoa amada. Os estudos superiores e cursos estarão muito favorecidos.

CÂNCER 21/06 A 20/07

Algumas perturbações passageiras na vida doméstica e depressão psíquica estão previstas para você neste dia. Haja com calma e autoconfiança, que tudo tende a dar certo. Melhora da saúde e das chances gerais. Visite seus amigos e parentes.

LEÃO 22/07 A 22/08

Procure não criar nenhum obstáculo no que se refere ao amor. Sua atitude poderá ser interpretada de mil maneiras. Procure ser otimista e os resultados serão satisfatórios. Na saúde, um problema poderá ser resolvido.

VIRGEM 23/08 A 22/09

Momentos excepcionalmente benéficos para a sua vida em conjunto com outras pessoas e no trabalho. Evite a precipitação e os gastos supérfluos. Procure valer-se deste dia, para promover a sua elevação em todos os sentidos.

LIBRA 23/09 A 22/10

Dia dos mais afortunados receberá boas propostas de negócios ou trabalho, realizará boa parte de seus sonhos, anseios e desejos, e viverá momentos felizes ao lado da pessoa amada e dos familiares. No amor, romantismo.

ESCORPIÃO 23/10 A 21/11

Dia propício para tratar de assuntos importantes com autoridades civis e militares. Evite, porém assinar documentos que possam comprometer-lo. Não entre em conflito com filhos ou pais e pessoas que dizem ser amigas. Ótimo ao romance. Boa saúde.

SAGITÁRIO 22/11 A 21/12

Dia em que enfrentará algumas oposições e dificuldades impostas por parentes, familiares e vizinhos. Não se preocupe, pois com autoconfiança e inteligência sairá vencedor. Bom ao casamento ou união. Os astros aconselham mais disciplina nos assuntos financeiros.

CAPRICÓRNIO 22/12 A 20/01

Dia em que deverá tomar muito cuidado com escritos e ao assumir compromissos. Verifique antes suas condições. A saúde, nesta fase, necessita de maior atenção, bem como o campo profissional e social. O dia é favorável para tratar de assuntos ligados a saúde.

AQUÁRIO 21/01 A 19/02

Dia que lhe propicia alguns resultados satisfatórios, principalmente em se tratando de planos para o futuro. Todavia, deverá confiar desconfiando em quem quer que seja e evitar desordens que possam afetar sua moral.

PEIXES 20/02 A 20/03

Muita atividade profissional e êxito nos negócios e novos empreendimentos sociais, estão previstos para você neste dia. Ótimo estado mental o que lhe dará mais rapidez ao ter que tomar decisões importantes. Divergências nos métodos com colegas.



**CONHEÇA CANCÚN**  
com quem tem **EXPERTISE** no turismo receptivo para **BRASILEIROS!**

PAQUOTES - PASSEIOS - ACESSORIA - CASAMENTOS  
ROTEIROS PERSONALIZADOS - ATENDIMENTO 24H  
TURISMO RECEPTIVO PARA BRASILEIROS

**Tio Nenê Tours**  
A sua casa em Cancún!

**PASSATEMPOS DIVERSOS!**

Já disponível nas bancas!

COQUETEL

@coquetel /revistascoquetel

**Solução**



## FOTO DO DIA



Belíssimo registro do Morro do Calvário, morada de Nossa Senhora do Perpétuo Socorro, em Vila Milani, São Domingos (SC)

FLORI ANTONIO TASCA

## Divergência curiosa entre aluno e escola

Uma divergência curiosa envolvendo aluno e instituição de ensino foi julgada no âmbito do Tribunal de Justiça de São Paulo, por meio da 30ª Câmara de Direito Privado, no dia 18.03.2015. Sob o número 31999-06.2011.8.26.0577, a Apelação Cível, relatada pelo desembargador Marcos Ramos, trata de ação de reparação por danos morais movida por aluno contra escola devido a aspectos da sua expulsão e do que lhe ocorreu depois.

Diz o aluno que, por ter “ficado” com outra aluna nas imediações da escola enquanto uniformizado, foi penalizado com transferência compulsória, sem direito a exercício do contraditório e da ampla defesa. Não concordando com a punição, o aluno compareceu ao colégio para assistir às aulas, quando teria sofrido assédio moral de um funcionário. Conseguiu obter então uma liminar para voltar às aulas e depois disso teria passado a ser assediado moralmente por diversos professores, que tripudiavam da sua liminar.

Acrescentou ainda que foi vítima de assédio sexual por parte de uma professora, que o teria convidado a ir para a sua casa tomar um refrigerante, “mas sem sexo, porque você só tem 15 anos”. Asseverou que foi alvo de chacotas que caracterizariam bullying, o que teria lhe trazido danos psicológicos, e pleiteou reparação na quantia de R\$ 200 mil.

Em primeira instância, o magistrado da causa considerou que o processo de expulsão se deu rapidamente, que o aluno foi indevidamente abordado pelo diretor e que o assunto vinha sempre à tona na sala de aula, justificando na pouca idade do aluno a sua dificuldade para entender a postura da escola. Concluía que ele teve imagem e intimidade abaladas, julgando procedente a pretensão, com reparação de R\$ 20 mil.

A decisão, no entanto, foi alterada pelo relator do caso no Tribunal paulista. De acordo com ele, os autos mostraram que o real motivo da expulsão foi um contato físico de cunho sexual do qual tomaram parte o aluno, dois colegas e uma aluna, que manipulava as suas genitálias. Os alunos foram então afastados até deliberação do conselho, que decidiu por unanimidade pela transferência dos envolvidos. Lembrou o relator que os valores éticos da escola, que era adventista, justificavam padrões morais e comportamentais mais restritivos.

Também defendeu que a punição não acarretou dano moral, pois estava prevista no regulamento interno da escola e foi proporcional à atitude do aluno. Quanto ao suposto assédio dos professores, assegurou que po-

deria ter sido comprovado por testemunhas, mas tudo o que houve foi o relato do próprio autor. Em relação ao convite da professora, lembrou que esta, em seu depoimento, sustentou a tese de que o fizera em tom jocoso.

Ressaltou ainda que o autor não demonstrava qualquer constrangimento quanto aos fatos, ostentando postura altiva, questionando, desafiando e até mesmo zombando das situações. E observou que, caso estivesse sob constrangimento constante na escola, como alegado, seria natural que os responsáveis aceitassem a expulsão e o retirassem daquele ambiente. O aluno, entretanto, permaneceu na escola por mais um ano e meio após a sua punição. Concluiu o relator pela improcedência da pretensão do aluno.

A desembargadora Maria Lúcia Pizzotti, no entanto, divergiu do relator, apresentando a sua declaração de voto vencido. No entender dela, houve constrangimento excessivo e desnecessário ao aluno, pois ele já havia sido punido e não podia ser repreendido para sempre. Ela ressaltou que sua frequência na escola por força de decisão judicial deveria ser respeitada por todos os funcionários da escola e que estes não deveriam direcionar ao aluno sua revolta contra o ato. Considerando que foi evidente a ofensa aos direitos de personalidade, fixou a majoração da reparação por danos morais em R\$ 30 mil.

Foi esclarecido pela desembargadora que a ofensa não se deu por ocasião da punição que o aluno recebeu, pois seu ato foi de considerável gravidade, mas no momento em que foi vedada a sua entrada em sala e quando virou motivo de chacota dos professores, sendo tratado com extrema diferença quando voltou à escola por força de liminar.

Prevaleceu, no entanto, a decisão do relator, que considerou as provas insuficientes para justificar a pretensão reparatória, dando ganho de causa à instituição de ensino, com a integral reforma da sentença inicial, via provimento recursal.

Educador, Filósofo e Jurista. Diretor do Instituto Flamma – Educação Corporativa.  
Doutor em Direito das Relações Sociais pela Universidade Federal do Paraná,  
fa.tasca@tascaadvogados.adv.br

## ARTIGO

## Alcoolismo: a prevenção começa dentro de casa

Kalil Duailibi

Apesar de ser considerado crime no Brasil, não é novidade que muitos estabelecimentos vendem álcool a menores de 18 anos, o que permite que eles tomem bebidas alcoólicas sem terem idade para isso. E este consumo entre adolescentes vem despertando cada vez mais preocupação na sociedade. A adolescência é uma etapa essencial para a construção de identidade para o desenvolvimento de um adulto independente. Porém, más escolhas podem levar ao início de jornadas difíceis, como é o caso do alcoolismo.

O fato é que quanto mais cedo ocorrer o primeiro contato do jovem com essa substância, maiores serão os riscos. Segundo dados de um artigo produzido pela Universidade da Finlândia Oriental e pelo Hospital Universitário Kuopio, publicado pela revista científica Alcohol em 2021, o uso excessivo de bebidas alcoólicas na adolescência está associado a alterações volumétricas no cerebelo – a parte do cérebro ligada às funções motoras e cognitivas do ser humano – na idade adulta. Além disso, outro estudo recente, apresentado durante o Congresso da Sociedade Europeia de Cardiologia 2021, revelou que o consumo de álcool no período que vai da adolescência à juventude está relacionado ao surgimento de aterosclerose, um enrijecimento das artérias considerado fator de risco para doenças cardiovasculares.

Em 2020, a Fundação Oswaldo Cruz (Fiocruz), em conjunto com as Universidades Federais de Minas Gerais e Campinas, avaliou 44 mil brasileiros entre os meses de abril e maio. Alguns dados do estudo são preocupantes: 18% dos pesquisados relataram ter aumentado a ingestão de bebidas de teor alcoólico durante aquele período; 40% dos entrevistados se sentiam tristes ou deprimidos frequentemente e 54% relataram ansiedade e nervosismo. Segundo a pesquisa, a ligação entre o aumento do estresse e o consumo de álcool fica ainda mais evidente com outro dado: entre pessoas que relataram se sentir tristes/deprimidas, o aumento do uso de bebida alcoólica foi de 24%, acima da média geral.

Os dados são alarmantes, porque em muitos países americanos e europeus, a maior parte dos jovens faz uso de álcool antes dos 15 anos. No mundo, 26,5% dos jovens de 15 a 19 anos beberam no último ano, correspondendo a cerca de 155 milhões de pessoas, de acordo com a Organização Mundial de Saúde (OMS, 2018). No Brasil, dados do IBGE mostram que o consumo de álcool é o maior responsável por mortes de brasileiros entre 15 e 19 anos e que pouco mais da metade dos alunos do país do 9º ano já experimentou bebidas alcoólicas – ou seja, cerca de 1,5 milhão de adolescentes de apenas 13 ou 14 anos.

Atualmente, no cenário pandêmico, cada dia mais estudos novos revelam aumento do consumo de bebidas alcoólicas pela população em geral. E principalmente dentro de casa, uma vez que as restrições sociais ainda vigentes mudaram os hábitos de circulação de muita gente. Para as crianças e adolescentes isso é particularmente importante, porque muitos comportamentos que são adquiridos entre infância e adolescência tendem a se perpetuar na vida adulta. Que exemplo estamos dando aos nossos filhos e netos?

Jovens que começam a beber antes dos 21 anos têm probabilidade quatro vezes maior de desenvolverem dependência alcoólica. Além das questões relacionadas ao desenvolvimento biológico, o início precoce do consumo de álcool tem outros impactos importantes, pois aumenta o risco de lesões corporais, o envolvimento em acidentes de trânsito, a vulnerabilidade a riscos como gestação indesejada e o aparecimento de doenças sexualmente transmissíveis. Mulheres e meninas, como sempre, são as principais vítimas, vale ressaltar. Dados da PeNSE de 2019 mostraram que, entre os adolescentes que haviam experimentado bebida alcoólica pela primeira vez antes dos 14 anos de idade, o indicador é maior entre as meninas – 36,8%, contra 32,3% entre os meninos.

Este é um alerta fundamental. Afinal de contas, a responsabilidade é de todos: famílias, escolas, comunidade, profissionais de saúde, mídias e governo. Precisamos atentar a este tipo de comportamento tão nocivo antes que seja tarde demais. E o primeiro caminho, é, sem dúvida, a prevenção e a informação.

Psiquiatra e professor do curso de Medicina da Universidade Santo Amaro – Unisa

**DIÁRIO DO SUDOESTE**

Presidente: Delise Guarienti Almeida  
Diretor Geral: André Guarienti Almeida  
Gerente Geral: Edgmar L. Del Sent  
Gerente Comercial: Marlene Raiher Charavara  
Editora-chefe: Marcilei Rossi  
Editora de Suplementos: Mariana Salles

Geral: diario@diariosudoeste.com.br  
Redação: redacao@diariosudoeste.com.br  
Publicações legais: editais@diariosudoeste.com.br  
Classificados: classificados@diariosudoeste.com.br  
Comercial: comercial@diariosudoeste.com.br  
Circulação: circulacao@diariosudoeste.com.br

Propriedade de Editora Juriti Ltda.  
CNPJ 80.192.081/0001-08 - Fundada em 19/03/1986

Jornalismo: 46 99114-4400

Social: 46 99110-7053

Circulação: 46 99102-4147

Administração, Redação e Oficinas  
Rua Caramuru, 1267 - CEP 85.501-356 - Pato Branco - PR

PABX (46) 3220-2066  
www.grupodiario.com.br

www.diariosudoeste.com.br/assine

ASSINATURAS	Semestral (6 meses)	Anual (12 meses)	Bianual (24 meses)	Online
A vista	R\$ 215,00	R\$ 396,00	R\$ 746,00	R\$ 178,80 (Anual)
Parcelas 3x (30/60/90 dias)	R\$ 85,00	R\$ 140,00	R\$ 265,00	R\$ 89,40 (Semestral)

Nota: Artigos publicados e identificados não traduzem, necessariamente, a opinião deste jornal e são de inteira responsabilidade de seus autores.



**PLANTÃO****Mulher morre após acidente**

Uma mulher, que sofreu acidente com uma moto, foi encontrada morta na manhã de quinta-feira às margens da PR-182, em Francisco Beltrão. O corpo da vítima estava a cerca de 20 metros da motocicleta Honda/Biz, que ela conduzia.

Conforme foi levantado pelo Diário da Informação, a vítima foi identificada como Thayna Cristina Moisés Furlin, 26 anos. A investigação deve apontar se ela perdeu o controle da direção da moto e saiu da pista ou foi atingida por outro veículo. Um perito do Instituto de Criminalística fez levantamento no local do acidente.

A ocorrência também foi atendida pela Polícia Rodoviária Estadual e Corpo de Bombeiros. O corpo da jovem foi encaminhado para necropsia no Instituto Médico Legal (IML) de Francisco Beltrão.

**Violência doméstica**

Um homem foi preso pela Polícia Militar, quarta-feira, no bairro Pinheirinho, em Francisco Beltrão, por violência doméstica. A vítima relatou que ele chegou em casa e passou a questionar onde ela tinha ido. Em seguida, o homem pegou o celular da mulher e quebrou no chão e depois jogou um pote de arroz contra a vítima. A mãe da vítima entrevistou até a chegada da Polícia Militar, que encontrou o homem alterado e dizendo que não iria a lugar algum. Os policiais tiveram que usar spray de pimenta para detê-lo, sendo algemado e encaminhado, juntamente com a vítima, à Delegacia da Polícia Civil para as devidas providências.

**Apreensão de agrotóxicos**

Policiais do Batalhão de Polícia de Fronteira (BPFron) realizavam patrulhamento, quarta-feira à noite, em Santo Antônio do Sudoeste, durante Operação Hórus, quando avistaram uma movimentação de pessoas em uma região de mata. Com a aproximação policial, os suspeitos fugiram abandonando 14 galões de 20 litros contendo agrotóxicos contrabandeados. Os produtos apreendidos foram encaminhados para a Delegacia da Receita Federal em Santo Antônio do Sudoeste.

**Recuperação de veículo**

Em patrulhamento quarta-feira pelo bairro Industrial, em Itapejara D'Oeste, a Polícia Militar abordou um Corsa, conduzido por um homem, de 51 anos. Os policiais descobriram que o veículo tinha alerta de furto ocorrido no ano de 2019, em Curitiba. O condutor foi preso por receptação e encaminhado, juntamente com o carro, para as providências cabíveis ao fato.

# Polícia Civil prende duas mulheres com cocaína em Coronel Vivida

Adenir Brocco

Ade@diariosudoeste.com.br

A Polícia Civil de Coronel Vivida, com apoio de investigadores da 5ª SDP de Pato Branco, 2ª SDP de Laranjeiras do Sul e Núcleo de Operações com Cães (NOC), realizou uma operação na quinta-feira. As buscas resultaram na apreensão de 19 porções de cocaína e na prisão de duas mulheres por tráfico ilícito de drogas e associação ao tráfico.

O delegado Rômulo Contin Ventrella divulgou uma nota informando que, após uma investigação da Delegacia local, os policiais foram as ruas de Coronel Vivida para cumprir três mandados de busca e apreensão expedidos pelo Juízo Criminal da Comarca. Durante as buscas, duas mulheres foram flagradas armazenando em casa 19

porções de cocaína prontas para a venda.

De acordo com Rômulo, as investigações apontam que as duas mulheres e outras pessoas ligadas a elas realizavam o comércio de cocaína no bairro Novo Horizonte. Uma das detidas já havia sido presa pela Polícia Militar no início de janeiro, na companhia do marido, também por traficar cocaína e drogas sintéticas. Naquela ocasião, o Poder Judiciário converteu a prisão em flagrante do masculino para prisão preventiva, mas concedeu liberdade provisória para a mulher. No entanto, conforme investigações da Polícia Civil, ela permaneceu traficando de forma contínua.

As duas mulheres foram autuadas em flagrante. Elas foram encaminhadas à Cadeia Pública de Pato Branco para as devidas providências.



A cocaína e demais objetos apreendidos durante a ação policial

## Agricultores são autuados por danos em nascentes



Os policiais constataram desmatamento em áreas de nascentes

A Polícia Ambiental realizou fiscalização quarta-feira (9) em propriedades rurais da região. Dois agricultores foram autuados por danos em nascentes de água e outros crimes ambientais.

Em Salto do Lontra, os policiais ambientais constataram desmatamento em área de nascente (mata ciliar) de 14.500 metros quadrados, além de uma área de floresta do Bioma Mata Atlântica de 12.000 metros quadrados. O agricultor foi multado em R\$ 41 mil.

Outra situação se deu na zona rural de Marmeleiro, onde constatou-se violação de embargo, pois

o agricultor plantou em área embargada em 2020, quando foi autuado por crime ambiental. Além disso, foi constatado novamente dano em nascente (supressão e canalização) em área de 4.500 metros quadrados.

Devido a tais fatos, o agricultor foi multado por violação do embargo em R\$ 15 mil, além da apreensão da produção de soja plantada, que foi doada a instituições sem fins lucrativos. No tocante a nova infração ambiental cometida, por ser reincidente, o agricultor foi multado em R\$ 30 mil. A soma das multas nas duas situações ultrapassa 80 mil.

## Motorista embriagado invade pátio de residência em Chopinzinho

A Polícia Militar foi informada quarta-feira, por volta das 21h, sobre um acidente de trânsito no bairro Cristo Rei, em Chopinzinho. Um veículo teria colidido contra um muro e parado no pátio de uma residência.

Uma equipe policial foi ao local e constatou o acidente. O motorador do imóvel danificado, de 47 anos, relatou que estava dentro de sua casa quando ouviu um barulho. Ele foi verificar o que teria ocorrido e visualizou um Fiat/Uno, com placas de Chopinzinho, dentro do pátio da sua residência.

A equipe policial identificou o condutor do veículo, um homem de 72 anos, que estava com sua Carteira Nacional de Habilitação (CNH) vencida desde 2007. Além disso, o veículo apresentava débitos referentes à documentação. Mediante os sinais de embriaguez apresentados pelo condutor, foi-lhe solicitado o teste etilométrico, que constatou a embriaguez ao volante. Ele foi preso e encaminhado, juntamente com o veículo apre-

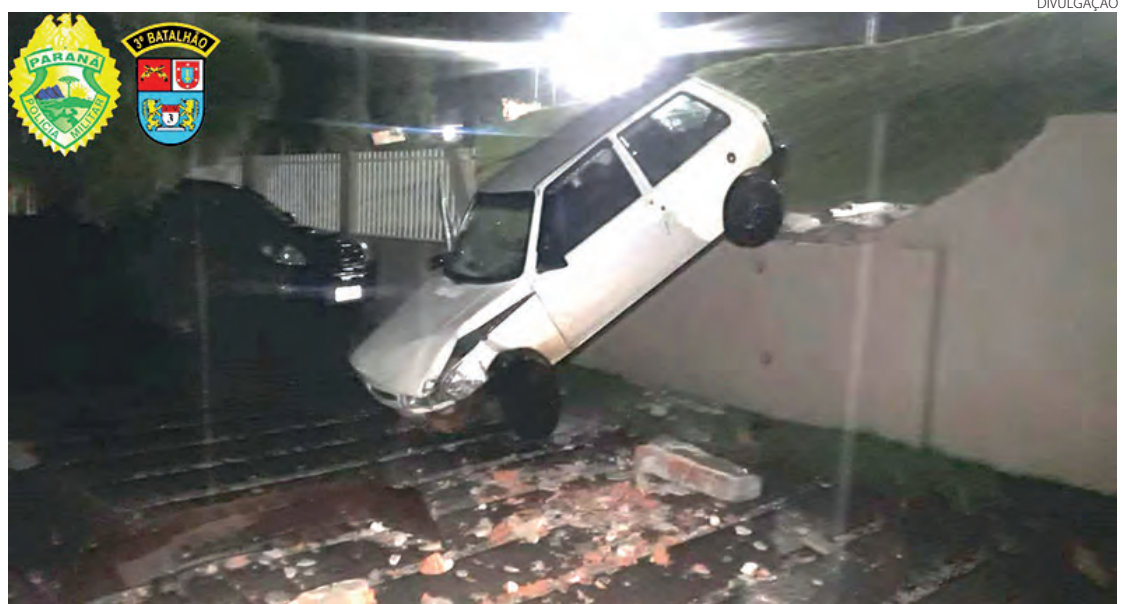

O condutor do veículo estava embriagado e com a CNH vencida desde 2007

dido, para os procedimentos cabíveis ao fato.

Segundo a Polícia Militar, nesta situação foram aplicadas as notificações de trânsito previstas no Art. 165 do CTB: Dirigir sob influência

de álcool, no Artigo 230 V do CTB: Conduzir o veículo registrado que não esteja devidamente licenciado, e Art. 162 V do CTB: Dirigir o veículo com validade da CNH vencida há mais de 30 dias.

Quanto ao proprietário da residência, este foi orientado com relação aos procedimentos relacionados ao dano resultante do acidente ocorrido e seu ressarcimento. (AB com assessoria)



## Pato Futsal está confiante para a estreia no Estadual



MAURICIO MOREIRA

O Pato Futsal fez uma boa pré-temporada e quer a vitória diante do Foz Cataratas

Adenir Brocco

ade@diariosudoeste.com.br

A estreia do Pato Futsal no Campeonato Paranaense da Série Ouro será neste sábado (12), às 20h, contra o Foz Cataratas, no Ginásio Costa Cavalcanti. A equipe treinada por Sérgio Lacerda fez uma boa pré-temporada, com dois amistosos contra o Cascavel, com uma vitória e uma derrota.

Teve treino na quinta-feira no Dolivar Lavarda e o treinador e os jogadores estão confiantes em uma boa estreia diante do Foz Cataratas. A delegação do Pato Futsal viaja na tarde desta sexta-feira para Foz do Iguaçu.

O goleiro Alê Falcone disse que a equipe fez uma preparação muito boa tanto na parte física quanto na tática, sendo um grupo novo que aos pouquinhos está se conhecendo e está subindo um degrau a cada dia para chegar bem na estreia. "O importante é fazer uma boa estreia e se possível conquistar os três pon-

tos. A gente sabe que estreia sempre tem aquela dificuldade a mais e friozinho na barriga, mas fizemos dois amistosos bons contra o Cascavel, um fora e outro em casa. O grupo está preparado e ciente do que tem que fazer para dar um pontapé inicial no sábado e fazer um bom jogo", afirmou.

O pivô Sinoê disse que a expectativa é uma das melhores, pois fizeram uma boa pré-temporada na parte física e técnica e a equipe está evoluindo bastante. "Fizemos dois amistosos contra uma grande equipe, atual campeã do Brasil (Cascavel). A gente sabe da responsabilidade que a gente carrega vestindo essa camisa do Pato. Estamos bem cientes das dificuldades que vamos enfrentar em Foz, mas também tranquilos pelo trabalho que a gente vem fazendo na pré-temporada", afirmou.

Com relação ao Campeonato Paranaense, Sinoê destacou que é uma das competições mais disputadas do Brasil, com vá-

rios times de Liga e os que não são de Liga também investem bastante. "Sempre é ruim jogar fora de casa, a torcida adversária apoia bastante, mas a gente tem que sair pontuando. Time grande como o Pato a gente não pode pensar em sair fora de casa em outro resultado a não ser a vitória. Dependendo até um empate, mas a gente vai buscar os três pontos para começar bem o Estadual", projetou.

O técnico Sérgio Lacerda afirmou que até a estreia trabalharam cerca de 40 dias e fizeram dois amistosos, com a equipe estando em um bom estágio na parte física e melhoraram a parte técnica, mas a parte tática, por terem jogado pouco, ainda não é o ideal. No entanto, todas as equipes estão no mesmo patamar. "Cabe a gente ter essa consciência e a leitura do momento nosso hoje para iniciar bem a trajetória no Campeonato Estadual e fazer um bom jogo lá em Foz", destacou.

## CBF define local de treinos da seleção para a Copa do Mundo

Com a classificação garantida para a Copa do Mundo de 2022 (Catar), o Brasil já sabe onde treinará e ficará hospedado durante sua participação na competição, que será realizada entre 21 de novembro e 18 de dezembro.

A Confederação Brasileira de Futebol (CBF) informou na quinta-feira (10) que a seleção brasileira usará as instalações do estádio Grand Hamad para realizar seus treinos e do Westin Doha Hotel & Spa para hospedar a equipe.

"Nossa primeira visita ao Catar foi ainda em ago-

to de 2019, com o Luis Vagner [gerente] e o Hamilton Correa [administrador]. Desde então, nós temos avaliado as opções para encontrar aquela que melhor atendesse a nossa demanda. Fizemos mais três vistorias in loco ao longo dos últimos anos. Agora que está tudo confirmado e pudemos anunciar oficialmente a nossa casa, temos a confiança de que nossas instalações estarão à altura da seleção brasileira", declarou o coordenador da seleção brasileira, o ex-jogador Juninho Paulista.

O estádio Grand Ha-

mad é a casa do Al Arabi. Será nestas instalações que a seleção brasileira realizará seus treinos. Segundo a CBF, o local conta com gramado e vestiários de nível internacional, além de arquibancada e instalações preparadas para receber a imprensa mundial. "O espaço ainda será complementado com uma academia de ponta, sala para entrevistas coletivas, centro de mídia e também um espaço de convivência para os jogadores convocados receberem seus familiares", diz a entidade. (Agência Brasil)

## Pato e Mogi se enfrentam em confronto direto para classificação dos playoffs



MARCILEI ROSSI

Oscilando entre derrotas e vitórias, o Pato quer voltar a vencer em casa

Marcilei Rossi

marcilei@diariosudoeste.com.br

No único treinamento, realizado nesta quinta-feira (10), antes de enfrentar o Mogi na noite desta sexta-feira (11), pelo Novo Basquete Brasil (NBB), no Ginásio do Sesi, em Pato Branco, o técnico do Pato Basquete, Dedé Barbosa, concentrou suas atenções em fazer ajustes finos no último passe.

Este, quem sabe seja um fundamento importante para a equipe que nas últimas partidas oscilou entre vitórias e derrotas, inclusive com placar adverso na última partida disputada em casa, quando o Pato perdeu para o Cerrado.

Querendo fazer as pazes com a vitória, e principalmente em casa, o Pato que venceu na primeira rodada o Mogi em São Paulo, tem um objetivo bastante claro, vencer a partida e assim estar mais próximo da classificação para os playoffs.

Contudo, sabe que o adversário que estará em quadra não é o mesmo da primeira rodada, uma vez que naquela ocasião, a equipe paulista tinha baixas devido a covid-19. Mas, o próprio Pato não será o mesmo, porque também não estava com o elenco completo devido a doença.

Outro fato que tem grande peso no confronto, é o fato de as duas equipes serem concorrentes diretas para classificação na próxima fase. Enquanto o Pato hoje é o 10º colocado, com 38,5% de aproveitamento, o Mogi está em 15º, com 30,8% de aproveitamento.

Afirmando ser um jogo único tamanha a importância e pontuar sobre o adversário direto, Dedé Barbosa também dá destaque à necessidade de um bom resultado principalmente após a derrota diante do Cerrado. Precisamos ter um número de 12 ou 13 vitórias para realmente nos garantirmos nos playoffs, então sabemos que é um confronto direto, difícil, que essa equi-

pe [Mogi] vem figurando nos últimos anos nos playoffs, é uma equipe forte", afirma o treinador que após as partidas disputadas no Nordeste teve um tempo maior para recompor e treinar a equipe.

"A viagem do Nordeste para a equipe foi bem puxada. Então deu um tempo para os meninos descansarem no domingo e segunda-feira, voltamos a treinar firme na terça, com contato ontem [quarta], já direcionando totalmente para o confronto com Mogi", relata Dedé Barbosa pontuando que com a exceção de Servelin, que passou por procedimento cirúrgico, poderá contar com o elenco completo.

### Importância

A importância do confronto com o Mogi é sem dúvida assunto recorrente entre os jogadores.

O armador Gemadinha assim como nas últimas partidas que o Pato perdeu, voltou a comentar a postura da equipe. "Entramos mal nos últimos jogos, mas [temos que] focar principalmente nos erros para corrigir. Sabemos o potencial do nosso time, é um campeonato bom que estamos fazendo, sabemos que esse próximo jogo é um confronto direto e talvez uma possível classificação para os playoffs. Então estamos preparados e para assegurar essa vitória para Pato."

Paulo Sheurer também destaca a relevância da partida, "é um time que faz confronto direto conosco e temos que ir com tudo. É um jogo que vai ter um peso enorme, mas [vamos] partir para a vitória."

O confronto com o Mogi será a última partida do Pato antes da parada do NBB. Neste intervalo vai acontecer o jogo das estrelas, e Scheuer foi convocado para compor umas das equipes.

O ala/pivô fala em aproveitar o momento. "Não tem como não ficar feliz em ser convocado. É só ir lá aproveitar e depois focar total no campeonato."



# RDM

## ODONTOLOGIA

### DR. RADAMÉS DELUQUE MOLOSSI



CRO-PR-25.542

ESPECIALISTA EM IMPLANTODONTIA E PERIODONTIA

☎ 46 3199-5052 . 46 98817-5223 ✉ rdmclinicaodontologica@hotmail.com  
📍 Centro Multiprofissional, Av. Brasil, 530, Centro, Pato Branco/PR



## Petrobras reajusta preços da gasolina e diesel para as distribuidoras

### Agência Brasil

A Petrobras anunciou ontem (10), no Rio de Janeiro, reajustes de preços de venda de gasolina e diesel para as distribuidoras a partir de amanhã (11) após 57 dias sem aumento. O preço médio de venda da gasolina da Petrobras para as distribuidoras passará de R\$ 3,25 para R\$ 3,86 por litro.

“Considerando a mistura obrigatória de 27% de etanol anidro e 73% de gasolina A para a composição da gasolina comercializada nos postos, a parcela da Petrobras no preço ao consumidor passará de R\$ 2,37, em média, para R\$ 2,81 a cada litro vendido na bomba. Uma variação de R\$ 0,44 por litro”, informou o comunicado da empresa.

Para o diesel, o preço médio de venda da Petrobras para as distribuidoras subirá de R\$ 3,61 para R\$ 4,51 por litro. “Considerando a mistura obrigatória de 10% de biodiesel e 90% de diesel A para a composição do diesel comercializado nos postos, a parcela da Petrobras no pre-

ço ao consumidor passará de R\$ 3,25, em média, para R\$ 4,06 a cada litro vendido na bomba. Uma variação de R\$ 0,81 por litro”, diz a nota.

### Gás

Para o GLP [gás liquefeito de petróleo], de acordo com a empresa, o último ajuste de preços vigorou a partir de 9 de outubro do ano passado. A partir de amanhã, o preço médio de venda do GLP da Petrobras, para as distribuidoras, subirá de R\$ 3,86 para R\$ 4,48 por quilo, equivalente a R\$ 58,21 por 13 quilo, refletindo reajuste médio de R\$ 0,62 por quilo.

“Esse movimento da Petrobras vai no mesmo sentido de outros fornecedores de combustíveis no Brasil que já promoveram ajustes nos seus preços de venda”, afirmou a companhia.

Apesar da disparada dos preços do petróleo e seus derivados em todo o mundo, nas últimas semanas, como decorrência da guerra entre Rússia e Ucrânia, a Petrobras informou



A variação do preço da gasolina é de R\$ 0,44 por litro

que decidiu não repassar a volatilidade do mercado de imediato, fazendo monitoramento diário dos preços de petróleo.

“Após serem observados preços em patamares consistentemente elevados, tornou-se necessário que a Petrobras promova ajustes nos seus preços de venda às distribuidoras para que o mercado brasileiro continue sendo suprido, sem riscos de desabastecimento, pelos diferentes atores responsáveis pelo atendimento às diversas regiões brasileiras: distribuidores, importadores e outros produtores, além da Petrobras”, disse o comunicado.

## Senado estabelece auxílio de até R\$ 300 mensais para motoristas de baixa renda

### Agência Senado

O Plenário do Senado aprovou, nesta quinta-feira (10), o projeto de lei que cria regras para estabilização dos preços de combustíveis (PL 1472/2021). O projeto cria um sistema de bandas de preços que limitará a variação, e uma conta federal para financiar essa ferramenta. Além disso, estabelece um auxílio de até R\$ 300 mensais para motoristas autônomos de baixa renda. O projeto segue para a Câmara dos Deputados.

Durante a votação do texto, os senadores afirmaram que o sistema proposto é a solução “possível” neste momento para a crise do petróleo, mas defenderam que o Brasil busque a autossuficiência na produção de combustíveis para não depender de importações.

O senador Jean Paul Prates (PT-RN), relator do projeto e autor do substitutivo final, afirmou que o Brasil sempre teve ferramentas para amortecer a variação do preço internacional do barril - como a Parcela de Preço Específica (PPE), extinta em 2002, pela qual o Tesouro Nacional compensava a Petrobras. Segundo o senador, a situação em vigor desde 2017, quando a Petrobras estabeleceu a paridade absoluta, corresponde a uma privatização da empresa.

Os parlamentares que se opuseram ao projeto disseram que ele po-

derá prejudicar as contas públicas. O senador Oriovisto Guimarães (Podem-PR) apontou para a possibilidade de desequilíbrio orçamentário. Segundo ele, as fontes indicadas pelo projeto para abastecimento da conta de estabilização são necessárias hoje para financiar outras despesas.

Alguns senadores defenderam o fim da política de paridade de preços. Foi o caso de Rogério Carvalho (PT-SE), autor da versão original do PL 1472. Para ele, a mudança dessa política seria a “alternativa dos sonhos” e deverá ser objetivo do próximo governo.

### Auxílio

O projeto também cria o Auxílio Combustível Brasileiro (ACB), valor mensal a ser pago pelo governo federal para taxistas, motoristas de aplicativo, motociclistas e condutores de pequenas embarcações. A iniciativa veio de emendas dos senadores Alessandro Vieira (Cidadania-SE) e Eduardo Braga (MDB-AM). Alessandro lembrou que a legislação veda a concessão de benefícios em ano de eleições, como é o caso de 2022, mas ponderou que o ACB se justifica porque é uma compensação para o consumidor de baixa renda.

Senado estabelece auxílio de até R\$ 300 mensais para motoristas de baixa renda

**ITAIPU**  
móveis e eletro

**48 ANOS**

**REDE TokLar**  
casa com você

**48 PRODUTOS  
A PREÇO DE CUSTO**

**RUA GUARANI 667**  
(46) 3225-3844 (46) 98802-4383

À VISTA - PRODUTOS IDENTIFICADOS

**TODA A LOJA**

Com **DESCONTO** até **20%** e **PAGUE** em até **10 VEZES** no **BOLETO** ou **CARTÕES**

**À VISTA ATÉ 30% DE DESCONTO**



# Saúde

DIÁRIO DO SUDOESTE  
SEXTA-FEIRA  
11 | MAR | 2022  
Encarte especial  
Edição 985

## Direto na veia

Apelidada de “soro da beleza”, a soroterapia repõe de forma mais eficaz e rápida a deficiência de nutrientes. Protocolos são individuais e dependem de avaliação médica.



### SAÚDE DO HOMEM

Incontinência urinária não é só problema de mulheres

### INFÂNCIA

Será que jumper é um brinquedo seguro para bebês?

### SAÚDE DA MENTE

Pandemia potencializou Síndrome da Gaiola em crianças



## | SAÚDE DA MENTE

# Síndrome de Gaiola: Na volta das crianças à rotina, saiba identificar possíveis sinais

Transtorno está associado à dificuldade de sair de casa e socializar novamente; Pais e escolas devem estar em constante contato para observar comportamento dos pequenos neste momento



A rotina já voltou parcialmente em todo o mundo e, no Brasil, as escolas voltaram a receber os alunos presencialmente para o ano letivo de 2022. Desde o início da pandemia, o assunto gerou muitas controvérsias, mas o fato é que ficar em casa potencializou (e muito) os transtornos psicológicos nas crianças. Por isso, o retorno à vida “normal” requer muito cuidado e atenção de pais e escolas. Em muitos casos, o retorno à socialização era mais do que esperado. Mas em outros, a “Síndrome de Gaiola” dificultará o momento.

Mesmo antes da pandemia, tanto no âmbito familiar como no escolar, as reflexões sobre a saúde mental das crianças já eram comuns. Isso porque os transtornos psicológicos já atingiam de 7% a 20%, dependendo da região, das crianças brasileiras, de acordo com um estudo da Faculdade de Medicina de São José dos Rio Preto. Após o surgimento do novo coronavírus e dos isolamentos sociais, uma pesquisa da Faculdade de Medicina da Universidade de São Paulo relatou que uma em cada quatro crianças e adolescentes apresentam sinais de ansiedade e depressão a nível clínico.

Para a psicóloga clínica Muriell Coelho, existem muitos aspectos que devem ser observados na ressocialização das crianças e adolescentes para minimizar eventuais problemas associados. “Sabemos, por exemplo, que crianças mais novas muitas vezes já possuem uma dificuldade na socialização. Sendo assim, o distanciamento social pode, em muitos casos, ter potencializado o fator da ansiedade generalizada, o que torna agora muito mais difícil esse relacionamento com outros colegas, até mesmo gerando um quadro de fobia social de fato”, explica.

A especialista ainda avalia crianças que ainda não tinham tido a oportunidade de socializar anteriormente por conta da idade e também por terem passado muito tempo com os pais por perto. “Precisamos pensar que muitas crianças mais novas, de 1 a 3 anos, passavam a maior parte da sua vida,

até o momento, com os pais dentro de casa e também sem terem tido oportunidade de vivenciar o ambiente de creches e escolas. Portanto, será tudo novo para essa faixa etária. Para estes pequenos, a Síndrome de Gaiola poderá acontecer e é preciso ficar atento para conseguir reverter a fobia social”, conclui.

## MAS O QUE DE FATO É A SÍNDROME DE GAIOLA E COMO TER SINAIS?

Associada a aves que são criadas em cativeiro, mas quando as gaiolas se abrem elas têm dificuldade para sair, a Síndrome de Gaiola reflete exatamente o sentimento de ter a oportunidade (e muitas vezes a necessidade) de sair, mas ter uma pressão interna que te prende e não te faz querer seguir com essa ação.

Além de causar uma vontade cada vez maior de se fechar, essa síndrome pode causar transtornos em crianças no período escolar e adolescentes, uma vez que são “forçadas” a saírem do seu ambiente seguro e confortável e socializarem com outras pessoas, algo muito difícil e complexo nestes casos, que podem trazer outros problemas para a vida como um todo, como dificuldade de aprendizagem, transtornos de humor, etc.

Pais e educadores devem ficar atentos aos sinais e sintomas, como dificuldades de conversar com pessoas fora do convívio e da dinâmica familiar, de expressar sentimentos no que remete ao acontecimento vindouro (por exemplo, como você imagina que será), expressão de medo, angústia e choro diante da ação, além de ansiedade e nervosismo aparente por expectativas de saídas.

Para a especialista, a Síndrome de Gaiola não está somente associada a crianças, existem muitos casos em adolescentes, jovens e adultos. “A diferença é que os pequenos não sabem ainda se expressar, o que torna mais difícil o diagnóstico deste transtorno. Em pessoas mais velhas é mais fácil identificar e tratar. Portanto, é essencial que os pais e as escolas criem recursos para tentar minimizar as dificuldades que este momento de ressocialização trará”, finaliza. (Assessoria)

## EXPEDIENTE

Material integrante do Jornal Diário do Sudoeste. Não pode ser vendido separadamente.

Propriedade da Editora Juriti Ltda.

CNPJ 80.192.081/0001-08

Presidente: Delise Guarienti Almeida

Direção geral: André Guarienti Almeida

Editores de suplementos: Mariana Salles

Diagramação: Wagner Mello

www.diariodosudoeste.com.br

saude@diariodosudoeste.com.br

PABX: (46) 3220-2066 - Rua Caramuru, 1267

Cx. Postal 288 • Pato Branco/PR - CEP 85.501-356



| INFÂNCIA

# Jumper para bebês apresenta riscos e benefícios

Jumper é um brinquedo que surgiu nos últimos anos e serve como uma espécie de pula-pula para os bebês. Contudo, apesar da popularidade, muitos pais desconhecem que há riscos envolvidos quando o uso do jumper não é feito de forma adequada.

Basicamente o jumper oferece ao bebê a oportunidade de pular e de se balançar, dependendo do modelo. Atualmente, há diversos tipos: os que são presos ao batente da porta e outros com estrutura própria, que lembram um andador. Muitos se apresentam com outros brinquedos acoplados, como chocalhos, luzes e sons etc.

## QUANDO USAR?

Segundo a fisioterapeuta Walkíria Brunetti, que atua há mais de 30 anos na área de fisioterapia neurofuncional para bebês e crianças, a primeira observação é que o jumper só deve ser usado por bebês que já conseguem controlar o tronco e a cabeça.

“O ideal é usar a partir dos 8 meses, quando a criança já consegue ficar de pé apoiada em superfícies. Antes dessa idade, os pais não devem colocar o bebê nesse tipo de brinquedo. Outra recomendação é que os bebês que já aprenderam a andar não devem usar o jumper”, diz.

O tempo de uso também deve ser levado em consideração, de acordo com Walkíria. “O ideal é que o bebê fique no jumper por volta de 20 a 30 minutos durante o dia. Caso o bebê goste muito de usar o brinquedo, é mandatório fazer intervalos mais prolongados para descanso. O uso por muito tempo pode sobrecarregar a musculatura das pernas, quadris e coluna”.

De qualquer forma, é preciso considerar que cada bebê tem suas preferências. Certamente, há aqueles que irão gostar do brinquedo e outros que não. Por último, também é preciso respeitar a recomendação do peso que o jumper suporta.

## BENEFÍCIOS X RISCOS

“Atualmente, temos muito mais recursos de estímulo para o desenvolvimento neuropsicomotor das crianças do que havia antes. O jumper ajuda a fortalecer a musculatura das pernas. Também estimula o contato do pé com o chão e contribui para a aquisição da marcha, por exemplo”, explica Walkíria. Dependendo do modelo, há recursos adicionais que podem ajudar na aquisição da linguagem, das funções cognitivas, da coordenação motora, no equilíbrio e no desenvolvimento visual.

Todavia, os riscos existem e não podemos ignorá-los. Os modelos que ficam presos ao batente da porta podem propiciar a queda do bebê, caso não sejam capazes de suportar os movimentos de impulso e balanço.

“Os modelos de chão, em que o bebê fica sentado, precisam ter uma base firme e estável. Além disso, é preciso checar há risco de desprendimento de peças menores que o bebê possa levar à boca”, alerta Walkíria.

Outra característica que os pais precisam verificar é a resistência das molas e das correntes. Por último, o brinquedo deve ter as devidas certificação dos órgãos brasileiros.

## JUMPER TERAPÊUTICO

Walkíria conta que o jumper pode ser um recurso adicional no tratamento

de algumas condições, como a hipotonia. “Existem casos de bebês que apresentam um tônus muscular mais fraco, conhecidos como bebês ‘molinhos’. A condição se chama hipotonia. O tônus muscular é um estado involuntário de contração natural do músculo. Esse estado é responsável por fazer com que os músculos entrem em ação sempre que necessário”.

“O tônus muscular, por sua vez, está diretamente ligado aos estímulos nervosos. Uma hipotonia, portanto, deixa os músculos mais relaxados. A principal consequência é uma dificuldade maior para fazer movimentos imediatos. Nesses casos, o jumper é um recurso terapêutico que pode ser usado pelos pais em casa para somar aos exercícios

realizados durante as sessões de fisioterapia”, reforça a especialista.

## AQUISIÇÃO DA MARCHA NATURAL DEVE PREDOMINAR

A especialista ressaltou que o método ideal para a aquisição da marcha é o tradicional, o natural.

“O ideal é colocar o bebê em um cercadinho no chão, com as devidas proteções. É assim que ele vai aprender a rolar, sentar-se, engatinhar e andar. Assim que ele consegue ficar em pé, instintivamente vai se apoiar nas superfícies, como sofás, mesas e outros, para caminhar. Nesse sentido, o jumper não substitui o processo natural da aquisição da marcha e os pais precisam estar cientes disso”, finaliza Walkíria. (Assessoria)

## RECOMENDAÇÕES IMPORTANTES PARA O USO

- Ao colocar a criança no jumper, siga as instruções do fabricante quanto ao uso dos aparatos de segurança
- O bebê deve ficar em uma posição em que consiga tocar o chão os pés durante o salto
- Os pais devem evitar colocar o bebê no jumper após as refeições, principalmente se a criança sofre de refluxo
- Respeite o tempo de uso, que não deve ultrapassar 20 minutos
- Caso o bebê goste de ficar no jumper, faça intervalos prolongados entre o uso para não sobrecarregar a musculatura das pernas e do tronco
- Não coloque bebês que já caminham no brinquedo, pois o risco de acidentes aumenta e pode prejudicar a marcha da criança
- Respeite a idade recomendada para o uso do brinquedo, que é a partir dos 8 meses
- Fique atento ao peso que o brinquedo pode suportar para prevenir acidentes



Divulgação



A saúde dos seus olhos em primeiro lugar

> Recursos Tecnológicos > Central de Exames > Equipe Especializada

Marque sua avaliação pelo:  
 Tel.: (46) 3272-2616 | WhatsApp: (46) 99135-3887  
 Avenida Brasil, 707, Centro - Pato Branco - PR

RENATA SIVIERO  
 OFTALMOLOGIA

CRM PR - 34.804 | RQE 25.984



Tarcila Mara Cichocki  
 PSICÓLOGA CRP 08/30696

Pós-graduanda em Psicologia da Saúde e hospitalar na Faculdade Pequeno Príncipe em Curitiba

Atendimento on-line de adolescentes e adultos

Horário de atendimento: segunda a sexta-feira das 8h às 12h

46 99105-3965 - tarcilacichocki@gmail.com - Pato Branco/PR



| MITO OU VERDADE

# Sexo sem tabu! Mitos e verdades sobre as relações sexuais



Arquivo

Apesar de a sociedade ter evoluído significativamente no debate de diversas temáticas, quando o assunto é sexo ainda existe muito tabu. Mesmo que seja algo biológico e instintivo dos seres vivos, devido a preconceitos e ausência de informação, é bem comum que se tenham muitas dúvidas em torno das práticas sexuais.

Para sanar de uma vez por todas qualquer questionamento sobre o tema, o ginecologista e obstetra Renato de Oliveira e o urologista Silvio Pires listam abaixo os principais mitos e verdades quando se trata da relação sexual. Confira:

## AS MULHERES SEMPRE SENTEM DOR E TEM SANGRAMENTO AO PERDER A VIRGINDADE

**DEPENDE.** Segundo o especialista, isso dependerá muito do clima em que a mulher se encontra naquele momento. “Apesar de não ser incomum, a dor na primeira vez não é uma regra. Se ela estiver relaxada e em um alto grau de excitação, pode acabar não sentindo incômodo”, diz. Já quanto ao sangramento, o médico explica que costuma ocorrer devido à ruptura do hímen -- uma membrana fina e bastante frágil. “A intensidade será deter-

minada pela tranquilidade na hora da penetração”, afirma.

## A IMPOTÊNCIA SEXUAL SÓ OCORRE EM HOMENS MAIS VELHOS

**MITO.** Diferentemente do que se pensa, a impotência sexual pode acontecer em diferentes idades e por diversos motivos. Dr. Silvio comenta que existem dois tipos: originadas por condições físicas, como diabetes, hipertensão e problemas na próstata -- em decorrência da idade -- ou por questões emocionais e psicológicas -- mais identificadas nos mais jovens.

leiros é 12 centímetros quando flácido e entre 15 a 20 centímetros ereto. “Muito menor ou maior que isso pode causar algum desconforto à parceira. Porém, a cavidade vaginal possui a capacidade de se adaptar ao tamanho”, comenta. O ginecologista ainda complementa que a grande parte das mulheres não atingem o orgasmo somente com o sexo vaginal. “É necessário estimular o clitóris para que isso aconteça, já que é uma das regiões de maior fonte de prazer para elas”, destaca.

## ENGOLIR O SÊMEN NÃO FAZ MAL

**VERDADE.** Dr. Silvio explica que, devido ao fato de o sêmen ser alcalino, ou seja, não ácido, não assegura perigo ao ser engolido. “O estômago, assim como a mucosa da vagina, possui substâncias ácidas que balanceiam a entrada do líquido alcalino”. Dr. Renato ainda destaca que a ingestão pode fazer mal em caso de o parceiro estar com alguma infecção genital.

## É POSSÍVEL TER RELAÇÕES SEXUAIS DURANTE TODO O PERÍODO GESTACIONAL

**VERDADE.** Dr. Renato informa que não há nada que impeça o casal de ter relação sexual durante a gestação e nenhum mal será causado ao feto. “O único ponto é que, talvez, por conta da protuberância da barriga, nos meses finais pode acabar não sendo algo muito prazeroso para ambos, principalmente para a mulher, que costuma sentir alguns desconfortos durante o período”, pontua.

## É POSSÍVEL ENGRAVIDAR SEM A PENETRAÇÃO

**VERDADE.** Mesmo que seja mais difícil de acontecer, não é impossível. “Se o homem ejacular muito próximo da entrada da vagina e a região e estiver bastante lubrificada e a mulher se encontrar no período fértil, o espermatozoide pode se locomover a partir da secreção vaginal”, comenta. (Assessoria)

## TAMANHO NÃO É DOCUMENTO

**DEPENDE.** Segundo os especialistas, os extremos nunca são bons. De acordo com o urologista, a média comum do tamanho do pênis dos brasi-



Specialização IFF FIOCRUZ - RJ

## LUIS SCHIRR

ALERGIA E IMUNOLOGIA  
Criança e Adulto  
CRM 34338 . RQE 30139



- Alergias Respiratórias
- Imunoterapia (“vacinas para alergias”)
- Alergias Alimentares
- Anafilaxias
- Alergias da Pele
- Imunodeficiências
- Alergias a Medicamentos
- Realizações de Testes Alérgicos.



@drluisschirr

☎ 46 3220-2930 ☎ 46 3220-2931

Av. Brasil, 450 . Centro . Pato Branco . Thereza Mussi . 3º andar



| SAIBA MAIS

# Soroterapia é opção mais rápida e eficaz na reposição de nutrientes

| Mariana Salles  
mariana@diariodosudoeste.com.br

Para falar sobre o assunto de hoje, que é soroterapia, vou abrir esse texto usando um clichê da medicina: nosso corpo funciona como uma máquina, com atuação conjunta de diversos sistemas. E todos esses sistemas dependem de vitaminas, minerais e aminoácidos para funcionarem. Essas substâncias são moléculas orgânicas necessárias, geralmente em pequena quantidade, para o funcionamento adequado do organismo, atuando principalmente como catalisadoras de reações químicas dentro do nosso corpo. Na sua falta, nosso organismo pode não conseguir realizar efetivamente atividades essenciais, causando problemas de saúde.

Para evitar esse tipo de problema, é fundamental uma dieta saudável, que inclua todos os tipos de alimentos. Porém, as vezes isso não é o suficiente.

Conforme Thais Mussi, médica endocrinologista e metabologista, idealizadora e fundadora da Sitha Clínica de Metabologia, para garantir uma boa saúde feminina, é preciso contar com alguns nutrientes, sendo os principais o ômega 3, magnésio, cálcio e vitamina D, ferro, vitamina C, colágeno, zinco, ácido fólico, iodo, triptofano, leucina, metionina e valina.

Para se ter uma ideia, a deficiência grave de vitamina D, por exemplo, pode levar a ossos finos e quebradiços ou deformados, enquanto a pessoa com carência de zinco pode apresentar diarreia crônica, queda de cabelo, unhas fracas, paladar alterado, distúrbios de crescimento, infertilidade, dificuldade na cicatrização de feridas e até distúrbios neurológicos. Dessa mesma maneira ocorre com todos os nutrientes.

Uma das alternativas para sanar essa deficiência é a soroterapia, na qual o paciente recebe os princípios ativos em falta via endovenosa, ou seja, injetados na veia ou intramuscular. “A soroterapia é indicada em casos onde não há absorção de nutrientes por via oral de forma adequada, ou quando queremos um resultado mais rápido e efetivo. Ela é vantajosa porque, além de o profissional conseguir uma concentração melhor do princípio ativo, ele vai diretamente para a circulação sanguínea e, com isso, pode ser esperado uma absorção rápida de praticamente 100% desses nutrientes”, explica a endocrinologista.

Contudo, Thais explica que, antes de receber o tratamento, é necessário que o médico faça um diagnóstico prévio do paciente através de uma avalia-

ção e análise de exames para, assim, entender se esse tratamento é o caminho mais indicado.

## SORO DA BELEZA

Nos últimos anos, a soroterapia virou trend depois que várias celebridades se renderem aos seus benefícios. Rihanna, Miley Cyrus, Cara Delevingne e Adele são algumas das mulheres que utilizam a terapia apelidada de soro da beleza.

Para Thais, o principal objetivo é realizar uma reposição de vitaminas, minerais e aminoácidos, “e os resultados são melhora da imunidade, pele e diminuição da ansiedade, então acredito que se sentir mais bonita e melhor é uma das consequências”.

Como já disse a médica, os “shots” são personalizados, e variam de acordo com a necessidade de cada paciente, e é possível melhorar a imunidade, ganhar mais energia, aumentar a libido, melhorar a performance no esporte, entre outras infinitas opções. “O tratamento é indicado em várias situações. Existem protocolos para melhorar massa muscular, auxiliar no processo de emagrecimento e até mesmo no fortalecimento de cabelos e unhas, e ainda funciona como tratamento complementar no caso de depressão e ansiedade”, explica Thais.

No Brasil, é necessário que o tratamento seja indicado por um profissional da área médica, que tenha o registro regularizado no Conselho Regional de Medicina (CRM). “Muitas pessoas passam por essa limitação na ingestão e absorção de nutrientes, por isso é importante, de tempos em tempos, passar por avaliação médica”, finaliza.

Arquivo



| Thais Mussi, médica endocrinologista e metabologista, idealizadora e fundadora da Sitha Clínica de Metabologia. CRM-PR 27542 / RQE 373

## Dr. Fábio Franzoni

CRM-PR 15917 | RQE 10728

### Urologia



- Formado pela UFPR
- Residência Médica em Cirurgia Geral no H.C - UFPR
- Residência Médica em Urologia no HNSG - Curitiba

(46) 3225.8354 / 9101-2265

Rua Silvio Vidal, 175 - 5º andar - Centro Médico Dr. Silvio Vidal - Pato Branco



## | BELEZA

# Manteiga de Karité: Conheça os principais benefícios do ativo à pele e ao cabelo

Fotos: Arquivo

Se você é um apaixonado por produtos de beleza, provavelmente, já ouviu falar sobre a manteiga de karité. A árvore de karité (*Butyrospermum parkii*), que significa árvore de manteiga, é exclusiva do continente africano, mais precisamente da sua região oeste, uma vez que precisa do clima presente entre o sahel e as savanas para se desenvolver. Há séculos, o uso de sua manteiga faz parte da história econômica e social local. Das castanhas do karité extrai-se uma das gorduras vegetais mais sustentáveis e valiosas do mundo, com altíssima qualidade, constituindo uma das mais hidratantes de toda a gama de manteigas. E, como não poderia deixar de ser, a manteiga de karité está presente nas fórmulas de vários cosméticos.

Sendo um dos componentes mais tradicionais e presentes na formulação de dermocosméticos, o ativo é famoso por proporcionar diversos benefícios para a pele e cabelo. Além de agir como hidratante, sua substância é um potente regenerador da barreira cutânea, que previne e melhora doenças, como a dermatite atópica e outras inflamações da pele.

Carlos Correa, gerente de pesquisa e produtos de uma marca especializada em cosméticos, explicou as vantagens de apostar em produtos que possuem o componente no dia a dia. Confira:

## SAÚDE DA PELE

Com uma textura suave, porém não apresentando efeito gorduroso e excessivamente brilhante se comparado com quantidades semelhantes de outros óleos naturais, é rapidamente absorvida e protege a pele das agressões externas, tais como frio, vento, sol, água do mar ou da piscina (cloro).

Na pele, esse ativo proporciona hidratação e elasticidade devido à grande quantidade de ácidos graxos insaturados ômega 3 e ômega 6, que são muito importantes no funcionamento do organismo e na manutenção da pele. A manteiga tem a propriedade de reter a umidade e melhorar a sua elasticidade, proporcionando maior hidratação. É também um emoliente e pode ser usada como manteiga corporal, já que suaviza e amacia a pele, evitando o ressecamento mesmo nas áreas mais difíceis, como joelhos e cotovelos, proporcionando um toque aveludado.

Segundo o especialista, ele é capaz de prevenir e melhorar vários problemas cutâneos, como a dermatite, estrias e o envelhecimento precoce, regenerando e fortalecendo sua hidratação e maciez. “Por ter uma ação oclusiva, esse produto é um revitalizante eficaz e totalmente natural. Sua propriedade umectante auxilia na absorção e retenção de nutrientes, garantindo uma enorme hidratação para a derme”, afirma.

## HIDRATAÇÃO CAPILAR

A manteiga de karité fornece uma série de benefícios para todo o corpo, desde os pés até os fios de cabelo. Esse ingrediente, rico em vitaminas A e E, é famoso por devolver a quantidade de óleo ideal para dar maciez e hidratação às madeixas. “O uso também é perfeito para uma selagem capilar natural, principalmente para os fios cacheados e crespos, que mais sofrem com o ressecamento. A substância também recupera o brilho, suavidade e flexibilidade dos cabelos secos, tingidos ou que passaram por qualquer tipo de química”, explica Carlos.

## PROTEÇÃO DURANTE O INVERNO E NO VERÃO

Além de proteger o corpo de agentes externos como o frio e o vento, o produto também reforça a barreira contra as agressões do mar, da piscina e do sol. Por também ser rica em ácido cinâmico, ela forma um filtro solar natural que ajuda no combate aos raios UVA e UVB, ideal tanto para os períodos de verão intenso, como durante o inverno. “O karité é um grande aliado na regeneração celular, na manutenção da umidade e também ajuda no ressecamento de áreas próximas à cútis, como as unhas e o cabelo danificados por temperaturas muito elevadas”, finaliza o especialista. (Assessoria)





## | SAÚDE DO HOMEM

# Dia Mundial da Incontinência Urinária: homem também sofre com esse problema



Arquivo

Em 14 de março é lembrado o Dia Mundial da Incontinência Urinária, um problema que atinge, só no Brasil, cerca de 10 milhões de pessoas, que apresentam algum grau de incontinência urinária e convivem todos os dias com a condição, segundo a Sociedade Brasileira de Urologia (SBU).

Mais mulheres sofrem com escapes de urina, sendo 45% das mulheres. Contudo, o problema também acomete 15% dos homens acima de 40 anos e, além do público mais jovem, a condição afeta uma em cada três pessoas acima dos 60 anos. Pela quantidade de pessoas, a incontinência é conhecida mundialmente como “câncer social”, por conta do constrangimento de quem convive com o problema

## HOMENS PROCURAM MÉDICO PRIMEIRO

Mesmo que o assunto ainda seja um tabu dentro do público masculino - cerca de 70% dos homens não costumam ir ao urologista, de acordo com pesquisa realizada pelo Instituto de

Urologia, Oncologia e Cirurgia Robótica -, e apesar da condição atingir mais as mulheres, são eles que procuram ajuda primeiro.

“Mesmo com milhares de brasileiros acometidos pela condição, muitos não procuram ajuda médica por não conhecerem direito a doença e seus tratamentos ou por acreditarem que o problema é natural. As mulheres incontinentes, por exemplo, costumam demorar mais para procurar ajuda. Isso porque muitas consideram os sintomas como algo da idade ou que está ligado à maternidade e ao pós-parto, já que conhecem amigas ou familiares que passam pela mesma situação”, explica o urologista Carlos Sacomani, membro da Sociedade Brasileira de Urologia, American Urological Association, European Association of Urology e International Continence Society.

## CÂNCER E INCONTINÊNCIA

Ainda de acordo com o especialista, a maioria dos casos de incontinência urinária masculina é causada pelo

enfraquecimento do esfíncter e está relacionada à cirurgia para retirada de tumor na próstata. Isso acontece porque a cirurgia de prostatectomia pode afetar o funcionamento desse músculo responsável pelo controle da urina e que envolve a uretra, causando perda involuntária de urina. Outras possíveis causas incluem doenças neurológicas, cirurgias pélvicas, bexiga hiperativa e alterações degenerativas associadas ao envelhecimento.

“Cerca de 5% a 10% dos homens que se submeteram à prostatectomia radical vai apresentar algum grau de incontinência urinária, que é causada pelo enfraquecimento do esfíncter e persiste por um longo período após a cirurgia. Alguns fatores podem aumentar o risco de incontinência: casos mais graves de câncer, experiência dos cirurgiões durante a prostatectomia, idade do paciente e a existência de outros problemas de saúde relacionados”, explica.

## TRATAMENTOS NO BRASIL

Segundo o urologista, no Brasil

existem duas alternativas principais para o tratamento da incontinência urinária causada pelo enfraquecimento do esfíncter no homem: implantação de um Esfíncter Artificial ou as cirurgias de Sling, que consistem na colocação de uma faixa sob a uretra de modo a comprimi-la.

Geralmente os slings são usados para tratar incontinência urinária em casos leves e moderados, e o esfíncter artificial nos casos de incontinência moderada a grave. “Este tratamento se popularizou no Brasil nos últimos anos e une tecnologia de ponta e recursos seguros para devolver a qualidade de vida ao paciente. Só para se ter uma ideia, o esfíncter artificial é um recurso que apresenta de 80% a 90% de eficácia para homens com incontinência urinária decorrente da cirurgia prostática. Esse procedimento consiste no implante de um pequeno anel em volta da uretra, totalmente contido no corpo e imperceptível, que passa a ser o responsável pelo controle da urina”, finaliza. (Assessoria)

**Susane Marafon**  
Médica Infectologista  
CRM-PR: 46795 | RQE: 28943

- Herpes zoster • Herpes simples • Infecção urinária • Infecções ósseas
- Infecções de pele • Infecções no pós-operatório • Pneumonias
- HIV • Hepatites B e C • Sífilis • Toxoplasmose
- Checkup clínico com ênfase em doenças infecciosas
- Indicação de vacinas • Acompanhamento de úlceras crônicas em terapia com oxigenoterapia hiperbárica

• Alda Instituto de Saúde . Rua Tapir, 757 . Centro . Pato Branco ☎ 46 3025 7574  
• Litomed . Ed. João Paulo Segundo Rua Augusto Guimaraes, 1074 SI 203 . Centro Palmas - PR ☎ 46 3262 5234 ☎ 46 98802 0838

**DR. LUIS EDUARDO DURÃES BARBOZA**  
UROLOGIA - CRM 24270 - RQE 2893

- Formado em Medicina pela UFPR
- Residência Médica em Urologia pelo HNSG Curitiba/PR
- Membro Titular da Sociedade Brasileira de Urologia - TISBU
- Mestre em Cirurgia
- Professor no Curso de Medicina do UNIDEP

**Av. Brasil, nº 534, sala 103/104, 1º andar, Ed. João Gava**  
46 3025.2323 . 46 99925 2346☎ . Pato Branco/PR



## | PESQUISA EM SAÚDE

# Dificuldade de enxergar é 50% maior na mulher

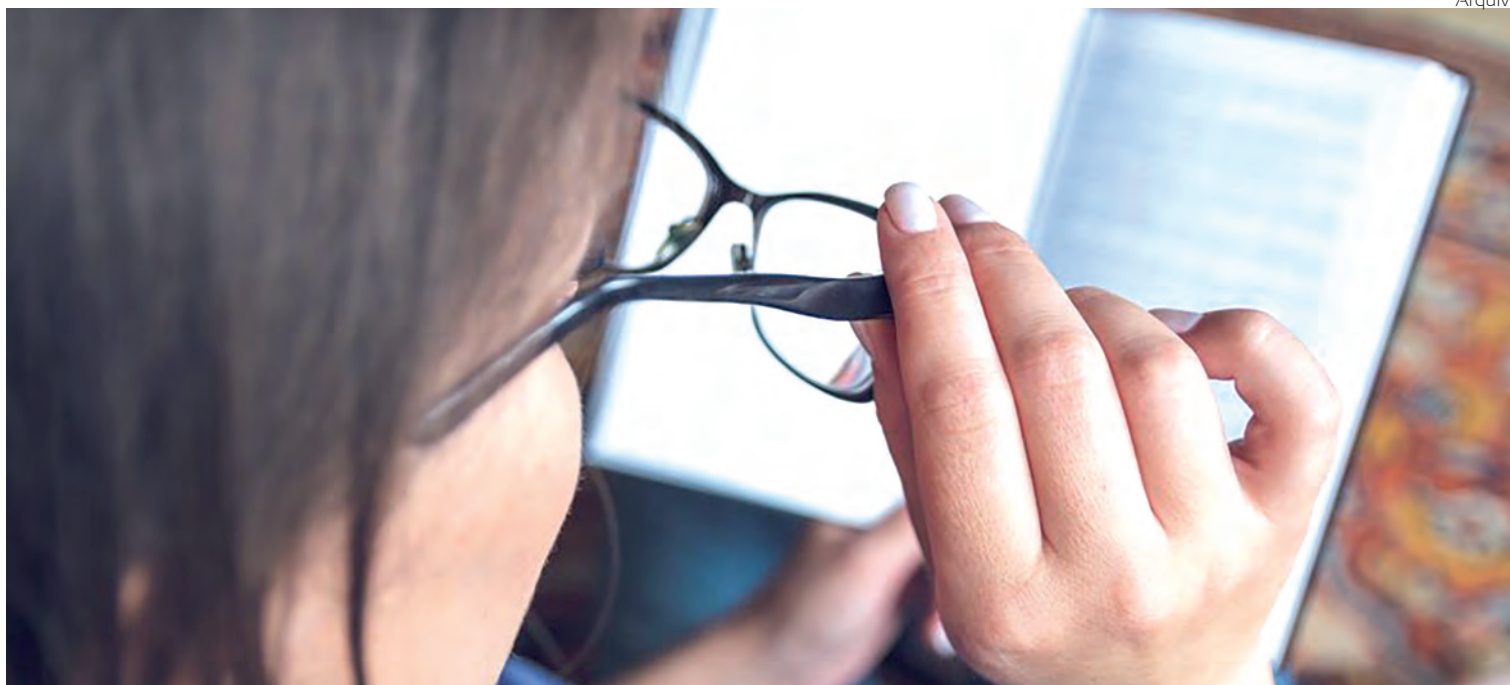

Arquivo

Uma pesquisa do IBGE (Instituto Brasileiro de Geografia e Estatística) acende o sinal de alerta para a saúde ocular da população feminina. Isso porque aponta que a grande dificuldade de enxergar e a perda da visão é 50% maior entre elas. Segundo o oftalmologista Leôncio Queiroz Neto, a pesquisa confirma um levantamento que realizou há alguns anos. Para ele, a maior dificuldade de enxergar da mulher é um efeito cascata das constantes oscilações hormonais que aumentam a produção de radicais livres nos olhos, e de doenças sistêmicas, como a diabetes e hipertensão, mais prevalentes entre elas.

## ERROS DE REFRAÇÃO MAIS FREQUENTES NA MULHER

A boa notícia é que a mulher valoriza mais a saúde ocular. Levantamento do oftalmologista em 2,1 mil prontuários do hospital em que atua revela que, desde o início da pandemia, o acompanhamento oftalmológico foi 30% mais regular entre as 1,2 mil mulheres do grupo do que entre os 800 homens. A má notícia, é que a covid-19 aumentou a irregularidade

do acompanhamento oftalmológicos de 65% para 75% entre os que têm alguma dificuldade para enxergar.

Para Queiroz Neto, o maior cuidado da mulher com a visão está associado ao perfil psicológico da população feminina e à sinalização de alterações como a miopia, dificuldade de enxergar à distância, que é 20% maior entre elas, por passarem mais tempo trabalhando no computador ou realizando atividades próximas.

“O maior contato dos olhos com a evaporação de produtos de limpeza, cosméticos e maquiagem na região dos olhos também estimula processos alérgicos entre elas” salienta. Isso faz com que tenham 15% mais astigmatismo. “De tanto esfregar ou coçar os olhos, a córnea, lente externa do olho, fica irregular e forma múltiplos focos sobre a retina, deixando a visão desfocada para perto e longe”, explica.

## CORREÇÃO

O oftalmologista afirma que a miopia, o astigmatismo e a hipermetropia, dificuldade de enxergar próximo, podem ser corrigidos com óculos ou lente de contato. Muitas não se adaptam

bem às lentes de contato e gostariam de dizer adeus aos óculos. Uma em cada 2 passam a maior parte do tempo sem os óculos de grau por vaidade. Por isso, elas respondem por 2/3 das cirurgias refrativas, inclusive durante a pandemia que registrou uma queda de 7,5% nos procedimentos. Para Queiroz Neto o número das cirurgias só não é maior no Brasil porque parte da população tem medo de operar. É claro, pondera, que todo procedimento tem risco e com a refrativa não é diferente. O maior perigo da operação é contaminar a córnea. O especialista destaca que a contaminação ocorre em 0,24% das refrativas realizadas no mundo. Uma meta-análise feita nos EUA mostra que o uso de lente de contato por um ano contamina três vezes mais e em 5 anos a contaminação é sete vezes maior.

## A CIRURGIA

Queiroz Neto ressalta que a refrativa para corrigir miopia, hipermetropia e astigmatismo é um dos procedimentos que mais agregou tecnologia nos últimos anos. Existem quatro técnicas distintas e todas são boas. A mais adequada depende do estilo de vida, espessura da córnea, intensidade do erro de refração e expectativa de cada paciente. São elas:

**Implante de lente para correção de altos erros de refração** – É reversível e consiste no implante de uma lente entre a íris e o cristalino sem a retirada do cristalino. Possibilita a correção de até 20 de miopia, 10 de hipermetropia e seis de astigmatismo.

**Smile** - De precisão nanométrica é a cirurgia inteiramente a laser, do corte à modelagem da córnea, afirma. Por isso, permite recuperação mais rápida, melhor cicatrização e mais conforto pós-operatório. O cirurgião explica que o laser é aplicado ponto a ponto e retira menos 20% do tecido. Por isso, a

cirurgia pode ser feita em córneas mais finas.

**Lasik** - Queiroz Neto esclarece que é feito um corte manual na camada externa da córnea, para corrigir a refração através da aplicação do laser na camada intermediária e finalizar com a recolocação da lamela recortada no mesmo lugar.

**PRK** - É um procedimento mais traumático em que o laser elimina as células do epitélio, camada externa da córnea para modelar seu formato com pulsos de luz. O PRK tem recuperação mais lenta, mas como todas as outras técnicas, é indolor. Isso porque, independente da técnica toda cirurgia é feita com colírio anestésico.

## OLHO SECO

Queiroz Neto afirma que ficar com o olho seco logo após a cirurgia é normal. Isso acontece porque o laser altera a distribuição da lágrima na superfície do olho. Para evitar o desconforto todo paciente já sai da cirurgia com um frasco de colírio lubrificante, explica. Entre 1 a 3 meses os olhos estão completamente recuperados, independente da técnica. Não quer dizer que nunca mais fiquem ressecados, mas se isso acontecer é necessário fazer uma avaliação completa da lubrificação dos olhos. “Hoje o diagnóstico e tratamento são automatizados e permitem ao paciente visualizar a melhora do filme lacrimal e aderir ao tratamento”, diz. Quem está cansado de usar colírio pode voltar a sentir conforto nos olhos com apenas três sessões de luz pulsada.

Se você pensa em se livrar dos óculos precisa ter mais de 21 anos e estar com o grau estabilizado há um ano. Gestação que faz a refração ficar instável, olho seco, glaucoma, córnea fina e alterações na retina são contraindicações. Por isso, precisa passar por uma bateria completa de exames e torcer para poder fazer a cirurgia, conclui. (Assessoria)

MEDICINA &amp; SEGURANÇA DO TRABALHO



Nossa empresa está totalmente integrada para transmitir os eventos de SST ao eSocial.

S-2210 - Comunicação de Acidente de Trabalho,  
S-2220 - Monitoramento da Saúde do Trabalhador  
S-2240 - Condições Ambientais do Trabalho - Agentes Nocivos.

Rua Pedro Ramires de Melo, 407  
(46) 3225-9185 - 46 99132-8398  
Pato Branco | Paraná  
85502-050

### Nossos Serviços:

**Exames Médicos** - Admissional, Demissional, Mudança de função, Periódico, Retorno ao trabalho.  
**Gestão em Segurança e Medicina do Trabalho.**  
**Laudos Técnicos** - Laudo de Aposentadoria Especial e LTCAT.  
**PCMSO** - Programa de Controle Médico de Saúde Ocupacional.  
**Perícias** - Laudos Periciais e Assistência Técnica em Demandas Judiciais.  
**PPP** - Perfil Profissiográfico Previdenciário.  
**PPRA** - Programa de Prevenção de Riscos Ambientais.

**Agende uma visita!!**