



## Pato estreia neste domingo na Liga Nacional de Futsal

A equipe inicia neste domingo, fora de casa, a busca pelo tricampeonato da LNF. O time comandado pelo técnico Sérgio Lacerda encara o Campo Mourão, às 11h, na Arena UTFPR. [PÁG. 15](#)

## Sudoeste deve implantar órgão para sanidade animal

Dos quinze municípios do Sudoeste, cinco devem avançar em reuniões sobre o tema até maio, para sensibilizar os produtores sobre a necessidade de atualizar a declaração de rebanhos. [PÁG. 5](#)

### CIDADE

Luta das pessoas surdas é registrada em minidoc [PÁG. 4](#)

### POLÍTICA

Projeto de tênis na escola recebe apoio do Legislativo [PÁG. 2](#)

### SEGURANÇA

Após discussão em bar, homem é atropelado e morre [PÁG. 14](#)

# Juros altos impactam financiamentos imobiliários

Rodinei Santos/PMPB



A inflação e as altas taxas de juros têm adiado a decisão de adquirir um imóvel próprio por meio de financiamentos. Instituições bancárias buscam reduzir taxas de algumas linhas para atrair novos consumidores. [PÁG. 3](#)

**CRD**  
CENTRO REGIONAL  
DE DIAGNÓSTICO

**TOMOGRAFIA  
CORONÁRIAS**

FONE: (46) 3025-1100  
RUA IGUAÇU, 1111 - CENTRO  
PATO BRANCO  
INSCRIÇÃO CRMPR Nº3713  
RT: Dr. Fernando Hecke CRMPR 20173

# Projeto de tênis na escola recebe apoio do Legislativo

**Cristina Vargas**  
cristina@diariodosudoeste.com.br

O vereador Marcos Junior Marini (Podemos) divulgou na quinta-feira (24), nas redes sociais, uma visita à Escola Municipal Jardim Primavera, de Pato Branco, para tratar sobre a instalação de uma quadra de tênis na escola, referente a um projeto desenvolvido pelo Pato Tênis em parceria com o Município.

Segundo o parlamentar, na visita à escola também estiveram presentes a presidente do Pato Tênis, Dayane Cirino, e a engenheira chefe do setor de Manutenção da

Educação, Adernanda Paula dos Santos, onde todos foram recebidos pela diretora Glaucya Battiston.

Marini explicou que o projeto Quadra de Tênis na Escola é objeto de uma emenda impositiva de sua autoria. "É um projeto interessante para apoiar o esporte local, oportunizando que crianças da rede pública possam praticar essa modalidade esportiva, que tem se destacado no cenário estadual e nacional", destacou.

## Instalação

De acordo com o vereador, a Escola Municipal Jar-

dim Primavera possui uma área adequada para a instalação desse equipamento, "o qual possuirá as dimensões oficiais da modalidade esportiva. A previsão é de execução e inauguração até o final desse ano".

Para a emenda impositiva, cujo valor é R\$ 40 mil, o vereador justificou que "Pato Branco tem se destacado em várias modalidades esportivas, como exemplo, o tênis de quadra. Nesse sentido, a emenda objetiva a construção de uma quadra de tênis na Escola Municipal do Jardim Primavera, oportunizando que as crianças pratiquem essa modali-

dade esportiva. O tamanho mínimo recomendado para uma quadra é de 23,77m x 10,97m, com uma margem de segurança mais ampla ao redor, formando uma área de 36m x 18m. Isso dará espaço para a quadra em si, bem como para os jogadores saírem para os lados ou pela linha de base".

A emenda impositiva individual estabelecida pelo vereador para a instalação da quadra de tênis soma recursos ao Projeto de Lei nº175/2021, que estima a receita e fixa a despesa do Município de Pato Branco para o exercício financeiro de 2022.



A visita a Escola Municipal Jardim Primavera ocorreu na quinta-feira (24)

## Deputado Guerra pede apoio emergencial da Defesa Civil do Paraná para municípios atingidos pelas chuvas

### Assessoria

O deputado estadual Luiz Fernando Guerra, que representa a região Sudoeste na Assembleia Legislativa do Paraná (Alep), protocolou na sexta-feira (25) pedido de apoio emergencial para os 42 municípios que integram a região e que foram atingidos pelas fortes chuvas na quinta-feira (24).

As chuvas provocaram diversos pontos de alagamento, ocasionando estragos e danos materiais para famílias que foram desalojadas e desabrigadas, inclusi-

ve deslizamentos de terra e acidentes de trânsito.

No documento endereçado ao coordenador executivo da Defesa Civil do Paraná, coronel Fernando Raimundo Schünig, o parlamentar informou sobre as ocorrências registradas e solicitou o apoio e intervenção oficial da Coordenadoria Estadual da Defesa Civil com orientações técnicas, donativos de materiais para famílias desabrigadas e desalojadas, e eventuais reconhecimentos de estado de emergência para verbas federais.

Guerra citou, por exemplo, a situação dos municípios de Pato Branco e Palmas onde as fortes chuvas da manhã da quinta-feira (24) causaram alagamentos em pontos das cidades.

Em Pato Branco, uma das áreas mais afetadas foi a região da Baixa Industrial que compreende os bairros Bonatto, São Vicente e parte do Cristo Rei. Em um intervalo de 12 horas, entre a madrugada e a tarde do dia 24, a estação do Cemaden instalada no centro da cidade registrou um acumulado

de 116,39 milímetros. Na região do bairro Alvorada o registro foi de 112,33 milímetros, e de 121,4 milímetros no bairro São João.

Em Palmas, em um período de 10 horas, choveu mais de 100 milímetros, segundo o Sistema de Monitoramento Ambiental do Paraná (Simepar). O rio Lajeado, que corta a área central da cidade, atingiu seu nível máximo e moradores de diversos pontos da cidade sofrem com alagamentos.

Em contato com a Coordenadoria da Defesa Civil do

Paraná, o deputado Guerra afirmou que os municípios atingidos necessitam de ajuda humanitária e orientações do Centro Estadual de Gerenciamento de Riscos e Desastres (CEGERD).

O auxílio, destacou Guerra, especialmente pelo CEGERD, é necessário no acompanhamento do processo de cadastro da ocorrência e orientação para que a documentação esteja correta na solicitação de recursos do Estado ou da União, para atendimento nos casos em que se configura situa-

ção de emergência, além do monitoramento das previsões dos órgãos de meteorologia para gerar alerta para a população sobre a possibilidade de novos desastres.

"Neste sentido, peço a visita técnica aos municípios integrantes da Associação dos Municípios da Região Sudoeste do Estado do Paraná (Amsop), para interação e integração com os agentes locais e tomada das medidas de apoio preferenciais e emergenciais que o momento exige e requer", ressaltou.

### ORGANIZAÇÃO DE TRABALHOS CIENTÍFICOS:

Doutorado; Mestrado e Artigos para Revistas Científicas

**Marialice Silverio**  
Normas: ABNT; APA e Vancouver

A norma culta permite que os textos possam ser compreendidos de forma concisa, coesa e lógica. Além disso, um texto de excelente qualidade certifica que o pesquisador tem domínio do assunto e possui articulação das ideias.

**Marialice Silverio** (46) 9 8414-3115  
aliceabntsilverio@gmail.com

## Acamsop se reúne para encaminhar ações do Comitê de Crise da Copel

### Assessoria

A Associação das Câmaras Municipais do Sudoeste do Paraná (Acamsop) realizou na manhã da sexta-feira (25) uma reunião extraordinária na sede da Associação dos Municípios do Sudoeste do Paraná (Amsop), em Francisco Beltrão, para dar encaminhamento às ações do Comitê de Crise da Companhia Paranaense de Energia Elétrica (Copel). Participaram vereadores das cidades que compõem o sudoeste do Estado. O presiden-

te da Casa de Leis de Pato Branco, vereador Claudemir Zanco (PL), representou o município nessa reunião.

O Comitê foi formado durante audiência pública que aconteceu no último dia 11, e teve como principal pauta os frequentes problemas causados por quedas de energia elétrica na região. Para dar sequência aos trabalhos, cada município deverá fazer um relatório de dados dos problemas da falta de energia, a fim de encontrar soluções



A reunião ocorreu na manhã de sexta-feira (25), na sede da Amsop, em Francisco Beltrão

e evidenciar o que foi feito pela companhia nos últimos anos.

Segundo o presidente

da Acamsop, Claudio Alain Guterres do Carmo, será feito um levantamento in loco por unidade consumidora, seja urbana ou rural, para identificar o problema enfrentado, como oscilação ou queda de energia. "O intuito é termos dados concretos para que possamos entregá-los à Copel e também acompanharmos, enquanto entidade, se os problemas apresentados nesse levantamento e os trabalhos de melhoria serão resolvidos a curto, médio ou longo prazo", destacou.



**GIANA DA CLÊ TELLES**

**Geriatria** RQE 850  
**Medicina Interna** 4556/94 / CRM-PR 12682

Médica Geriatria Titulada pela SBBG e CFM

(46) 3225.2575 • Fax (46) 3224.2888 • RUA ITABIRA, 1519 • CENTRO • PATO BRANCO



# Juros altos impactam financiamentos imobiliários

VILSON BONETTI



Inflação alta também afeta decisão de compradores via financiamento

**Nelson da Luz Junior**

nelson@diariosudoeste.com.br

As taxas de juros e a inflação estão afetando o bolso dos brasileiros. A alta de preços, por exemplo, se apresenta no cotidiano desde as compras no supermercado até as bombas de combustíveis.

E o cenário também pode estar adiando o sonho da casa própria. De acordo com a avaliação de profissionais do ramo imobiliário ouvidos pelo Diário, os juros altos têm contribuído para afastar os consumidores que buscam adquirir um imóvel por meio de empréstimos bancários.

Juros que em média chegavam a 6%, hoje vão de 8% a até 12%, conforme a instituição, linha de financiamento e perfil do comprador. "Se o juro fica muito caro, então o endividamento que a pessoa vai assumir fica caro. A hora que se faz a conta ela fica mais cautelosa de assumir esse compromisso", comentou Fernando Moretti, diretor da imobiliária Moretti.

Segundo ele, em con-

textos como esse as transações imobiliárias tendem a ser por pagamentos à vista, via parcelamentos de curto prazo, ou transações envolvendo outros imóveis e bens materiais como forma de pagamento.

O contexto de baixo crescimento do emprego e renda também contribuem para a baixa procura. "Os juros altos reduzem a capacidade de pagamento dos consumidores, e isso faz com que as vendas desacelerem. A gente sabe que salários e empregos tem crescido pouco, e isso não dá um poder de compra para o comprador. E a inflação também tem afetado custos de todo o setor", analisou Alcir Luiz Freisleben, consultor imobiliário e gerente operacional da Solar Imóveis.

## Perfil

De modo geral, o perfil dos consumidores que procuram financiamento imobiliário são famílias, ou mesmo pessoas solteiras, mas geralmente mais jovens.

Conforme a análise dos profissionais, costumam ser casais recém-casados, pes-

soas em início da carreira profissional que buscam independência e estão procurando construir patrimônio.

Porém, o cenário atual também impacta as decisões de quem compra para investir, seja em imóveis para locação ou construção de novos empreendimentos, tendo em vista que a inflação também afeta os custos de construção.

## Linhas de crédito

Por conta do atual cenário, algumas instituições financeiras têm anunciado a redução de juros para algumas linhas específicas. Por exemplo, nesta semana a Caixa Econômica Federal anunciou uma redução na taxa da linha Poupança, que parte de TR + 2,80 a.a. somadas a remuneração da poupança.

Também foi anunciada uma linha de crédito para pessoas com deficiência, voltada para reforma ou adaptação de imóveis próprios. Taxa de juros a partir de TR + 4,25% ao ano está entre as condições.

Também há novas condições de financiamento às

famílias com renda entre R\$ 2 mil e R\$2.400 por meio do programa Casa Verde Amarela. Para esse público houve aumento de subsídios para construção e aquisição de moradias, e redução de taxa de juros em 0,5 ponto percentual. As informações são da Caixa Econômica Federal, por meio de assessoria de imprensa.

## Reforma verdadeira

O senador Oriovisto Guimarães (PODE) palestrou sobre a tramitação da reforma tributária, com ênfase na PEC 110/2019, na 82ª edição da Reunião Geral da Frente Nacional dos Prefeitos (FNP), em Curitiba. Para o senador, a PEC 110 aumenta impostos e complica ainda mais o sistema tributário, afirma que a receita simples de uma verdadeira reforma tributária é propor uma legislação única para o ICMS.

## Simplificando

"O que há de tão complicado na reforma tributária? Eles querem fazer isso a partir do Congresso. Está errado. É preciso simplificar as coisas. O Governo Federal cobra muitos impostos. (IR, IDF, IPI, PIS, COFINS etc.). Deve ser iniciativa do executivo (Ministério da Economia) propor a simplificação destes impostos, reduzindo o seu número e simplificando a cobrança, sem alterar a carga total dos tributos", ressaltou Oriovisto.

## Em paz

O deputado Luiz Claudio Romanelli assinou nesta sexta-feira, 25, a ficha de filiação ao PSD e afirmou que está muito à vontade em ingressar na nova legenda. "Estou bastante confortável com esta decisão, o PSD é um partido social-democrata, tem posições com as quais eu me alinho, além de fortes lideranças nacionais e estaduais", afirmou no evento realizado em Curitiba para marcar a filiação.

## Paraná Turismo

Ao mesmo tempo em que comemora e divulga uma estimativa otimista em relação à concessão do Parque Nacional do Iguaçu – de que irá dobrar a visitação –, a Paraná Turismo inclui com destaque dois projetos que estão sendo retomados.

Da Redação ADI-PR | Coluna publicada simultaneamente em 22 jornais e portais associados. jornalismo@adipr.com.br

## Município organiza curso de embutidos em comunidade do interior

**Assessoria**

A Secretaria de Agricultura de Pato Branco realizou na quinta (24), o curso de embutidos, voltado para agricultores aprimorarem técnicas de produção destes produtos. A atividade contemplou a produção de embutidos, como salames, linguiças, fiambres, copas, torresmos e banha. O curso

aconteceu na agroindústria da família Lora, na comunidade de Independência, um local autorizado pela Vigilância Sanitária. O curso terá continuidade na próxima quinta-feira (31).

Conforme a secretária da Agricultura, Vanessa Casiraghi Zanon, "a gente convidou as outras agroindústrias, novos produtores para

que houvesse interesse deles em participar do curso, para quem sabe futuramente, eles criem novas agroindústrias no município. E depois dessa lei de incentivo a agroindústria familiar, que o prefeito assinou há poucos dias, então o município vai trabalhar para que novas agroindústrias se instalem no município".

## Senac oferece curso gratuito de programador de sistemas

ARQUIVO/DIÁRIO DO SUDOESTE



Inscrições devem ser feitas até o dia 18 de abril

### Redação

redacao@diariodosudoeste.com.br

A unidade de Pato Branco do Serviço Nacional de Aprendizagem Comercial (Senac), está com inscrições abertas para um curso de qualificação profissionalizante em programação de sistemas. Segundo informações da instituição, o curso é gratuito e voltado para pessoas acima de 16 anos de idade, com o primeiro ano do Ensino Médio e com renda de até dois salários-mínimos federais por membro da família.

As aulas serão presenciais, as segundas e sextas-feiras, das 18h30 às 21h30. A carga horária total é de 200 horas. As matrículas devem ser realizadas pelo link: <https://www.pr.senac.br/cursos/?uep=9&tc=202200052>, até o próximo dia 18 de abril, data em que também se iniciam os cursos.

Ao todo estão sendo ofertadas 20 vagas. Mais informações podem ser obtidas pelo telefone (46) 3272-3700, ou na sede do Senac em Pato Branco.

Segundo informações do Senac, as habilidades desenvolvidas serão: desenvolver sistemas de informação; Implementar banco de dados; Realizar testes e manutenção do sistema de informação; Projeto Integrador em Programador de Sistemas.

“O programador de sistemas é o profissional que especifica, desenvolve, testa e implanta sistema de informação, contemplando requisitos de segurança e disponibilidade. Além disso, modela dados, documenta e faz a manutenção em sistemas”, diz o material de divulgação do curso, fornecido pelo Senac.

## Luta de pessoas surdas é contada em documentário

Aline Vezoli

redacao@diariodosudoeste.com.br

Com o intuito de dar maior visibilidade para a luta de pessoas surdas, o tradutor e intérprete de língua de sinais e produtor cultural, Robson Pereira, produziu um documentário sobre o tema, com o título “Sem limites para lutar”.

O produtor afirma que decidiu fazer a produção ao perceber as dificuldades dessa parte da população quando resolveu aprender a Língua Brasileira de Sinais. “Percebi a luta do sujeito surdo não só pela divulgação da língua, mas também pelo direito de uso dessa língua”, diz, complementando ainda que os surdos no Brasil tem um grande histórico de luta por seus direitos linguísticos e de acessibilidade.

Segundo Pereira, o título do documentário representa a história de vida do Vagner Bartokoski, que mesmo com suas limitações busca seus direitos e sonhos, minimizando problemas e fazendo das libras uma ferramenta de enfrentamento de suas barreiras.

O jovem conta ainda que foi influenciado pelo movimento punk dos anos 70, “o velho lema ‘Do it yourself’, que sempre me motivou, então fiz tudo praticamente sozinho, desde roteiro, entrevistas, gravação, interpretação em libras”, contando com a ajuda de sua esposa, Larissa de Quadros, para edi-



O documentário “Sem limites para sonhar” fala da luta dos surdos pela inclusão

ção e revisão.

A produção do documentário foi viabilizado pela Lei Federal Aldir Blanc que, de acordo com o tradutor, tem grande relevância para fomentar a cultura, movimentar o município, artistas, produtores e outros cidadãos que apreciam a arte. “Todos saem ganhando, principalmente a cidade. É fundamental que a comunidade tenha conhecimento sobre suas raízes e tradições, isso é essencial na construção de uma sociedade inovadora e preparada para o futuro”, aponta.

Robson ainda comenta

que falta espaço para todas as pessoas com deficiências e, envolvê-las em projetos, falar sobre o assunto, auxiliar para que a história dessas pessoas sejam conhecidas e valorizadas, para que possam ser protagonistas da sociedade, complementando que é necessário aplicar as leis para garantir que a inclusão seja garantida.

O jovem comenta que produzir o documentário foi “um sonho realizado”, pois é apreciador do cinema e estava com essa ideia guardada por algum tempo, apenas esperando o momento e oportunidade certa. “Ten-

do o Vagner como protagonista, contando sua inspiradora história e a cidade de Pato Branco como plano de fundo, só precisei preencher o restante com criatividade.”

Além de todo o enredo, que por si já passa uma mensagem de inclusão, Pereira fala que todas as pessoas que “tem a arte dentro de si, devem acreditar em suas ideias, no trabalho e aproveitar as oportunidades para fazer acontecer”.

O documentário pode ser assistido através do canal do YouTube do Departamento de Cultura de Pato Branco.



**BRANTUR**  
*Sua melhor viagem!*

**Brantur Agência de Viagens e Turismo**



Tel: 46 3220-7500  
Fax: 46 3220-7501  
Email: turismo@brantur.com.br  
comercial@brantur.com.br  
www.brantur.com.br

Rodovia Br 158, Nº 3399  
Bairro São Francisco - CEP: 85.503-300  
Pato Branco - Paraná

•Ônibus totalmente equipados para turismo.

•Viaje com conforto, segurança e tranquilidade.

**BOA VIAGEM!**



**MAIS TRABALHO  
MAIS PARANÁ**  
Agência do Trabalhador

**VAGAS EM  
PATO BRANCO**

Ajudante de lavador de automóvel  
Atendente de lanchonete  
Auxiliar de estoque  
Auxiliar de lavanderia  
Auxiliar de linha de produção (PCD)  
Camareira de hotel  
Lavador de automóveis  
Mecânico  
Office-boy  
Operador de empilhadeira  
Supervisor de caixas e bilheterias  
(exceto caixa de banco)

Os interessados devem comparecer na Agência do Trabalhador, Travessa Santo Cola, 102, Baixada

# Municípios devem implantar regimentos para manter sanidade animal e vegetal no Paraná

Aline Vezoli

redacao@diariosudoeste.com.br

Após o Paraná ser reconhecido como um estado livre da febre aftosa, houve uma determinação partindo da Defesa Agropecuária do Paraná (Adapar) para que questões envolvendo o Conselho Estadual de Sanidade Agropecuária fossem retomadas. Entre elas, está a organização da sociedade ligada à pecuária e agricultura, a implantação de um Conselho Municipal de Desenvolvimento Rural, algo já existente na maioria dos municípios e que deve ser implantado também no Sudoeste do Paraná.

De acordo com a médica veterinária e também chefe do Núcleo Regional da Secretaria de Estado da Agricultura e Abastecimento (Seab), de Pato Branco, Leonira Tesser, ficará a critério do município e da Secretaria Municipal de Agricultura, dos seus sindicatos rurais, em conjunto com o Instituto de Desenvolvimento Rural do Paraná (IDR-PR), definir se o município criará um Conselho de Sanidade Agropecuária ou apenas uma Câmara Técnica



O Estado interrompeu a imunização contra a aftosa em 2019

de Saúde Animal e Vegetal dentro do próprio Conselho Municipal de Desenvolvimento Rural.

“Não dá pra ver desenvolvimento rural sem pensar em saúde animal e vegetal. É de entendimento do Estado que podemos ter uma câmara técnica, com um regimento a ser seguido, com calendário de quatro reuniões ao ano”, comentou a veterinária.

O gerente regional da

Adapar de Pato Branco, Pedro Castro Tondo, apontou que implantar o Conselho de Sanidade Agropecuária ou a Câmara Técnica de Sanidade Animal e Vegetal é uma exigência sanitária pelo “Paraná ter conseguido área livre de febre aftosa sem vacinação, dessa forma, todos os municípios e produtores são responsáveis pela sanidade das propriedades, dos animais, das culturas e, dentro dos conse-

lhos regionais. Participarão do Conselho membros do IDR, Secretarias, sindicatos e prefeitura, para desenvolver ações e manter o status de estado livre de doenças que podem ser transmitidas para seres humanos”.

## Organização entre municípios

A administração da Adapar enviou, no final de 2021, um ofício para os prefeitos, onde estava em pauta a necessidade de organizar o poder público, a iniciativa privada e as entidades organizadas da sociedade civil, para que todos estejam trabalhando a sanidade animal e vegetal junto ao estado.

Leonira afirmou que desde o início deste ano, a entidade deu andamento nas reuniões com prefeitos, secretários municipais de agricultura e presidentes de sindicatos da região. “Nós fomos a alguns municípios e participamos de reuniões, onde é praticamente unânime entre os conselheiros em criar uma câmara técnica dentro do próprio Conselho Municipal de Desenvolvimento Rural”.

## Cinco municípios devem estar prontos até maio

Segundo a médica veterinária, em Pato Branco, apenas a votação pelo regimento da Câmara Técnica está em falta. Os municípios de Mariópolis, Palmas, Chopinzinho, Itapejara D'Oeste e Honório Serpa “também já tiveram o ponta pé inicial”.

A chefe da Seab também aponta que, dos quinze municípios, pelo menos cinco deverão ter a questão organizada até o mês de maio deste ano. “Em maio teremos a declaração do rebanho e precisaremos de ajuda para sensibilizar os produtores sobre a necessidade de fazer essa declaração, seja no escritório de atendimento local, junto a Prefeitura, na Adapar ou na internet”.

## Área livre de doenças

A criação de um Conselho de Sanidade ou a Câmara Técnica deve ser usado não apenas para manter o Paraná livre da febre aftosa, mas também de outras situações preocupantes so-

bre a produção animal e vegetal. “Por ser veterinária eu conheço mais da parte animal, onde ainda precisamos avançar muito nas questões como brucelose e tuberculose”, comenta Leonira.

A veterinária ainda aponta que questões relacionadas a doenças na avicultura que causam grandes perdas aos produtores também podem ser discutidas dentro desse conceito, “porque vejo a câmara técnica e o Conselho como forma de orientar o produtor, através das quatro reuniões previstas ao ano, sobre o quanto ele perde com todas essas doenças”.

O gerente regional da Adapar, Pedro Castro Tondo, também engenheiro agrônomo, explica que para ter o controle de pragas e doenças nas lavouras, é necessário o monitoramento, principalmente sobre a aplicação dos defensivos agrícolas, “que estão causando muita deriva nas culturas mais sensíveis. Temos que sensibilizar quem aplica os insumos para evitar esses problemas, pois há muitas espécies de plantas invasoras, novas pragas, e a aplicação correta dos insumos se faz necessária”, afirma.

# Bom Sucesso do Sul promove curso de incentivo à piscicultura

## Assessoria

O Departamento de Agricultura, Pecuária e Meio Ambiente e o Departamento de Indústria, Comércio e Turismo, de Bom Sucesso do Sul, promoveram nos dias 21 e 22 de março, em parceria com o Instituto de Desenvolvimento Rural do Paraná (IDR), Iapar Emater, Sindicato Rural de Pato Branco e o Serviço Nacional de Aprendizagem Rural (Senar), o

curso de Piscicultura – sistemas de cultivo, para produtores rurais do município.

Segundo o diretor do Departamento de Agricultura, Eduardo Brandalise, a ideia da realização do curso surgiu decorrente da demanda de alguns produtores, que vem demonstrando interesse na exploração da piscicultura como fonte de renda e de trabalho no município.

A instrutora do Senar/PR, engenheira agrônoma Claudia Manteli, foi a responsável por ministrar o curso. Além do conhecimen-

to teórico, os produtores puderam colocar em prática os conhecimentos adquiridos na propriedade de Benoni Portela, que trabalha

com a piscicultura a mais de 15 anos.

Outros cursos como este vem sendo idealizados pelo Departamento Muni-

pal de Agricultura, Pecuária e Meio Ambiente para o ano de 2022, a fim de fomentar a agricultura familiar e qualificar os produtores rurais.



Durante o curso os produtores puderam colocar em prática os conhecimentos adquiridos

# 20 ANOS

## TRATORMAX

Há 20 anos atendendo o mercado de máquinas pesadas com tecnologia e confiança

**TRATORMAX**

COMÉRCIO DE PEÇAS PARA TRATORES LTDA.

**PEÇAS E SERVIÇOS PARA MÁQUINAS PESADAS**

46 **3223-1812**

Avenida Tupi, 4780  
Bairro Pinheirinho  
Pato Branco/PR

# Prévia da inflação oficial fica em 0,95% em março, diz IBGE

## Agência Brasil

O Índice Nacional de Preços ao Consumidor Amplo 15 (IPCA-15), que mede a prévia da inflação oficial, ficou em 0,95% em março deste ano. Esta é a maior alta de preços para uma prévia de março desde 2015 (1,24%). Os dados foram divulgados ontem (25) pelo Instituto Brasileiro de Geografia e Estatística (IBGE).

A taxa ficou, no entanto, abaixo da observada na prévia do mês

anterior (0,99%). O IPCA-15 acumula taxa de 10,79% em 12 meses. O IPCA-E, que mede o IPCA-15 trimestral, ficou em 2,54%.

De acordo com o IBGE, os nove grupos de produtos e serviços tiveram alta de preços, com destaque para os alimentos e bebidas, com taxa de inflação de 1,95%, acima do 1,20% de fevereiro.

Entre os itens com maiores altas, destacam-se a cenoura (45,65%), o tomate (15,46%),

as frutas (6,34%), a batata-inglesa (11,81%), o ovo de galinha (6,53%) e o leite longa vida (3,41%).

Outros grupos com impacto relevante na prévia da inflação foram saúde e cuidados pessoais (1,30%), transportes (0,68%), habitação (0,53%) e artigos de residência (1,47%).

No caso da saúde, os itens com altas mais importantes foram higiene pessoal (3,98%), perfumes (12,84%), produtos farmacêuticos

(0,83%) e serviços médicos e dentários (0,58%). No caso dos transportes, os principais impactos vieram da gasolina (0,83%), óleo diesel (4,10%) e gás veicular (5,89%).

## Confiança do consumidor

Já o Índice de Confiança do Consumidor (ICC), medido pela Fundação Getulio Vargas (FGV), caiu 3,1 pontos de fevereiro para março deste ano. Com isso, o indicador chegou a 74,8 pontos, em

uma escala de 0 a 200.

O Índice de Situação Atual (ISA), que mede a confiança no presente, recuou 2,6 pontos e atingiu 65,3, o menor nível desde abril de 2021 (64,5 pontos).

O Índice de Expectativas (IE), que avalia a percepção dos consumidores sobre o futuro, teve queda de 3,2 pontos e passou para 82,5, retornando ao patamar próximo ao observado em outubro de 2021 (82,4 pontos).

# BC lança open finance, com mais serviços que open banking

## Agência Brasil

O compartilhamento de informações e de serviços entre bancos, chamado de open banking, será ampliado para as demais instituições financeiras e passará a chamar-se open finance. O Conselho Monetário Nacional (CMN) aprovou na quinta-feira (24) resolução que cria um novo marco regulatório para a troca de dados.

A principal diferença está na abrangência da iniciativa. Até agora, o open banking era restrito a dados e a serviços relacionados a produtos bancários tradicionais.

O open finance prevê o compartilhamento de informações sobre outros serviços financeiros, como credenciamento, câmbio, investimentos, seguro e previdência.

Um primeiro passo para a implementação do open finance foi anunciado na última terça-feira (22), quando o Banco Central autorizou o compartilhamento de dados do crédito rural. Além dos bancos que fornecem crédito aos produtores rurais, a troca de informações abrangerá setores como agências de classificação de risco, empresas de auditoria, certifica-

doras e mercado de capitais (empresas que operam no mercado de ações e de derivativos).

Para consolidar a migração do open banking para o open finance, o Banco Central e o CMN editaram resolução conjunta para atualizar a nomenclatura usada na regulamentação atual. Em nota, o BC informou que discute, com a Superintendência de Seguros Privados (Susep) e o Conselho Nacional de Seguros Privados (CNSP), a possibilidade de os participantes do open insurance (compartilhamento de dados entre seguradoras)

participarem do open finance.

## Monitoramento

Até 30 de junho, o BC aprovou a estrutura definitiva de governança (estrutura de monitoramento) do open finance. Essa estrutura permitirá o acompanhamento do compartilhamento de informações e de serviços e definirá as punições para as instituições financeiras que descumprirem as obrigações, como falhas de segurança.

Antes da montagem dessa estrutura, o BC e o CMN incorporaram à regulamentação dispositivos

para garantir o bom funcionamento do open finance. Entre os pontos regulados estão boas práticas de governança (administração), políticas de controles internos, gestão de riscos, auditoria, transparência e políticas de comunicação.

Além das resoluções do BC e do CMN, as instituições financeiras que fizerem parte do open finance estarão sujeitas a obrigações estabelecidas em na convenção firmada entre os participantes. Essas obrigações estão escritas em contratos, súmulas, guias e outros documentos, esclareceu o Banco Central.

# Indicadores Econômicos

## BOVESPA 25/03/22

**ÍNDICE BOVESPA**  
▲ Alta: 0,02% 119.081 pontos

Volume negociado: R\$ 30,79 bilhões

115.310 116.154 117.272 117.457 119.052 119.081

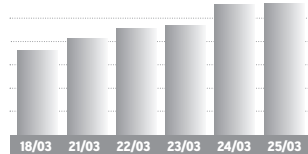

Ações	%	R\$
Petrobras PN	-0,25%	32,34
Vale ON	-1,96%	95,01
ItaUnibanco PN	+0,26%	27,49
Cognata ON	+18,61%	2,74
Yducs ON	+9,26%	21,01
Azul PN	+7,04%	24,79
Magazine Luiza ON	-1,36%	6,51
Americanas ON	+6,91%	32,50

BOLSAS NO MUNDO	%
Dow Jones	+4,44
Londres	+0,21
Frankfurt	+0,22
Tóquio	+0,14

OURO - BM&F	var. dia
25/03	R\$ 296,90/grama -1,03%

## IR

BASE (R\$)	Aliquota %	Parc. a deduzir
Até 1.903,98	-	-
De 1.903,99 até 2.826,65	7,5	142,80
De 2.826,66 até 3.751,05	15	354,80
De 3.751,06 até 4.664,68	22,5	636,13
Acima de 4.664,68	27,5	869,36

**Deduções:** a) Assalariados: 1-R\$ 189,59 por dependente; 2 - pensão alimentícia; 3 - contribuição à Prev. Social; 4 - R\$ 1.903,98 por aposentado a partir de 65 anos; 5 - contribuições à previdência privada e aos Fapi pagas pelo contribuinte; b) **Carne Leão:** itens de 1 a 3 mais as despesas escrituradas no livro-caixa.

## SELIC/IR

**IR 2021** - A oitava parcela do Imposto de Renda 2021 (base 2020) venceu em 30/12, com a incidência de taxas de juros Selic de 3,62%.

MÊS	TAXA SELIC	MÊS	TAXA SELIC
Set/21	0,44%	Nov/21	0,59%
Out/21	0,49%	*Dez/21	1,00%

\*No mês corrente a Selic é sempre 1,00%

Indicadores Econômicos: elaboração da agência Dossilê:Dinheiro. Fone: (41) 99632-7866

## CÂMBIO 25/03/22

<b>DÓLAR COMERCIAL</b>	Var. março:	%
▼ Baixa: 1,76%	-7,93%	
Compra	R\$ 4,746	
Venda	R\$ 4,747	

<b>DÓLAR PTAX (Banco Central)</b>	Var. março:	%
▼ Baixa: 0,84%	-7,26%	
Compra	R\$ 4,7655	
Venda	R\$ 4,7661	

<b>DÓLAR PARALELO</b>	Var. março:	%
▼ Baixa: 1,56%	-7,86%	
Compra	R\$ 4,63	
Venda	R\$ 5,04	

<b>DÓLAR TURISMO</b>	Var. março:	%
▼ Baixa: 1,57%	-7,89%	
Compra	R\$ 4,63	
Venda	R\$ 5,02	

<b>EURO</b>	Var. março:	%
▼ Baixa: 0,74%	-9,14%	
Compra	R\$ 5,2497	
Venda	R\$ 5,2522	

<b>EURO TURISMO</b>	Var. março:	%
▼ Baixa: 1,78%	-11,09%	
Compra	R\$ 5,00	
Venda	R\$ 5,53	

<b>OUTRAS MOEDAS X REAL</b>	R\$
lêne	R\$ 0,0394
Libra esterlina	R\$ 6,34
Peso argentino	R\$ 0,044

<b>US\$ 1 É IGUAL A:</b>	
lêne	122,07
Libra esterlina	0,76
Euro	0,91

## ÍNDICES DE INFLAÇÃO

Índices em %	out	nov	dez	jan	fev	mar	ano	12m
INPC (IBGE)	1,16	0,84	0,73	0,67	1,00	-	1,68	10,80
IPCA (IBGE)	1,25	0,95	0,73	0,54	1,01	-	1,56	10,54
IPCA-15 (IBGE)	1,20	1,17	0,78	0,58	0,99	0,95	2,54	10,79
IPC (FIPE)	1,00	0,72	0,57	0,74	0,90	-	1,65	10,33
IGP-M (FGV)	0,64	0,02	0,87	1,82	1,83	-	3,68	16,12
IGP-DI (FGV)	1,60	-0,58	1,25	2,01	1,50	-	3,55	15,35
IPA-DI (FGV)	1,90	-1,16	1,54	2,57	1,94	-	4,56	17,38
IPC-DI (FGV)	0,77	1,08	0,57	0,49	0,28	-	0,77	9,30
INCC-DI (FGV)	0,86	0,67	0,35	0,71	0,38	-	1,10	11,97

## REAJUSTE ALUGUÉIS

Índice	jan	fev	mar
INPC (IBGE)	1,1016	1,1060	1,1080
IPCA (IBGE)	1,1006	1,1038	1,1054
IGP-M (FGV)	1,1778	1,1691	1,1612
IGP-DI (FGV)	1,1774	1,1671	1,1535

\* Correção anual. Multiplique valor pelo fator acima

## PREVIDÊNCIA

Venc.: empresas 18/02, pes.físicas 15/02, emp. domésticos 06/02. Atraso gera multa 4% a 100%+juros.

**Empresário/empregador**  
Contribui com 11% sobre o pró-labore, entre R\$ 1.212,00 (R\$ 133,32) e R\$ 7.087,22 (R\$ 779,59), através de GPS

**Autônomo**  
1) Quem só recebe de pessoas físicas: recolhe por carnê 20% sobre os limites de R\$ 1.212,00 (R\$ 242,40) a R\$ 7.087,22 (R\$ 1.417,44).

2) Quem só recebe de pessoas jurídicas: a empresa recolhe 11% sobre o máximo de R\$ 7.087,22 (R\$ 779,59) e desconta do autônomo

3) Quem recebe de jurídicas e físicas: desconto de 11% sobre as jurídicas, até R\$ 7.087,22 (R\$ 779,59). Se não atingir este teto, recolhe 20%, via carnê, sobre a diferença até R\$ 7.087,22.

4) Aut. especial: sobre R\$ 1.212,00, recolhe 5% (donas de casa, Lei 12.470/2011) ou 11% (demais especiais), mas a aposentadoria é por idade..

## OUTROS INDICADORES

	jan	fev	mar
TJLP (%)	6,08	6,08	6,08
Sal. mínimo	1.212,00	1.212,00	1.212,00
FGTS (%)	0,2466	0,2466	0,2466
UPC	23,54	23,54	23,54

TAXA SELIC ANUAL: 11,75%

## COMPETÊNCIA JANEIRO

**Facultativo**  
Contribui com 20% sobre ququer valor entre R\$ 1.212,00 (R\$ 242,40) a R\$ 7.087,22 (R\$ 1.417,44), por carnê

**Empregados - taxas de desconto**  
Até um salário mínimo (R\$ 1.212,00) 7,5%  
De R\$ 1.212,01 a R\$ 2.427,35 9%  
De R\$ 2.427,36 a R\$ 3.641,03 12%  
De R\$ 3.641,04 a R\$ 7.087,22 14%

COMO EFETUAR O CÁLCULO. É preciso calcular o valor da taxa para cada intervalo de salário, e depois somar os valores obtidos.

**EMPREGADOR** Pessoas físicas e empresas não optantes do Salário Família 2021

Salários até R\$	1.503,25	51,27
------------------	----------	-------

## POUPANÇA, TR

Poupança antiga: depósitos até 03/05/12  
Nova poupança: dep. a partir de 04/05/12

POUP. ANTIGA	%	ano	12 m
Janeiro/22	0,5608	0,56	6,28
Fevereiro/22	0,5000	1,06	6,28

NOVA POUPANÇA	%	ano	12 m
Janeiro/22	0,5608	0,56	3,44
Fevereiro/22	0,5000	1,06	3,84

TR MÊS	%	ano	12 m
Janeiro/22	0,06	0,06	0,06
Fevereiro/22	0,00	0,06	0,06

Período	POUP ANTIGA	POUP NOVA	REMUN BÁSICA
28/1 a 28/2	0,5480	0,5480	0,0478
1/2 a 1/3	0,5000	0,5000	0,0000
2/2 a 2/3	0,5000	0,5000	0,0000
3/2 a 3/3	0,5000	0,5000	0,0000
4/2 a 4/3	0,5000	0,5000	0,0000
5/2 a 5/3	0,5000	0,5000	0,0000
6/2 a 6/3	0,5000	0,5000	0,0000
7/2 a 7/3	0,5000	0,5000	0,0000
8/2 a 8/3	0,5000	0,5000	0,0000
9/2 a 9/3	0,5000	0,5000	0,0000
10/2 a 10/3	0,5000	0,5000	0,0000
11/2 a 11/3	0,5000	0,5000	0,0000
12/2 a 12/3	0,5000	0,5000	0,0000
13/2 a 13/3	0,5000	0,5000	0,0000
14/2 a 14/3	0,5000	0,5000	0,0000
15/2 a 15/3	0,5000	0,5000	0,0000
16/2 a 16/3	0,5000	0,5000	0,0000
17/2 a 17/3	0,5000	0,5000	0,0000
18/2 a 18/3	0,5000	0,5000	0,0000
19/2 a 19/3	0,5000	0,5000	0,0000
20/2 a 20/3	0,5000	0,5000	0,0000
21/2 a 21/3	0,5000	0,5000	0,0000
22/2 a 22/3	0,5000	0,5000	0,0000
23/2 a 23/3	0,5000	0,5000	0,0000
24/2 a 24/3	0,5000	0,5000	0,0000
25/2 a 25/3	0,5000	0,5000	0,0000
26/2 a 26/3	0,5000	0,5000	0,0000
27/2 a 27/3	0,5000	0,5000	0,0000
28/2 a 28/3	0,5000	0,5000	0,0000
1/3 a 1/4	0,5976	0,5976	0,0971
2/3 a 2/4	0,6304	0,6304	0,1298

## PREÇO AO PRODUTOR

Produto	unidade	média PR - R\$	var. diária	var. 7 dias	var. 30 dias	F Belt. R\$	Pato B. R\$
SOJA	saca 60 kg	186,56	-2,0%	-3,9%	-3,3%	188,00	187,00
MILHO	saca 60 kg	87,94	-2,0%	-6,4%	-3,6%	89,00	89,00
TRIGO	saca 60 kg	99,19	-1,3%	-1,3%	10,8%	100,00	98,00
FEUÃO CAR.	saca 60 kg	320,18	0,4%	4,5%	7,7%	-	320,00
FEUÃO PRETO	saca 60 kg	278,72	-1,2%	-2,6%	-0,9%	-	290,00
BOI GORDO	arroba, em pé	316,49	0,0%	0,0%	0,9%	315,00	315,00
SUÍNO	kg, vivo	5,15	0,0%	-1,2%	1,4%	5,00	4,60
ERVA MATE	arroba	24,23	0,0%	6,4%	5,0%	-	22,00

Fonte: Sima/Deral/Seab. Os preços nas praças referem-se aos valores "mais comuns"

# Há vagas, saiba como encontrá-las

Profissionais dão dicas de como se posicionar no mercado de trabalho

## Assessoria

Muitos brasileiros estão a procura de um novo emprego, seja por necessidade, ou pelo desejo de se recolocar no mercado de trabalho em busca de crescimento pessoal e profissional. E na região, as placas e anúncios de “há vagas” estão cada vez mais frequentes, o que representa uma grande oportunidade.

Segundo dados do Cadastro Geral de Empregados e Desempregados (Caged), juntos os 42 municípios do Sudoeste registraram saldo positivo de 1.152 postos de trabalho no mês de janeiro de 2022.

Ainda assim, muitas empresas locais de vários segmentos estão encontrando dificuldade na contratação de profissionais. Quem analisa é Rafael Mingotti, diretor comercial da Rock Jobs - Assessoria de RH, que diz ainda que os entraves não estão necessariamente na falta de qualificação profissional. “Há empresas que estão oferecendo treinamento completo para novos contratados”, explicou.

Mas então, onde estão os candidatos? Mingotti avalia que existem alguns fatores que contribuem

para distanciar os profissionais das oportunidades

## Comunicação

O diretor avalia que muitos candidatos podem não saber quais meios de comunicação estão sendo utilizadas para divulgar vagas. Segundo ele, as redes sociais voltadas a trabalho e carreira têm sido muito utilizadas pelas empresas para seleção.

Mingotti recomenda que os profissionais utilizem e mantenham atualizados perfis em redes como o LinkedIn e o Glassdoor. “No Glassdoor, por exemplo, há a avaliação da empresa pelos usuários, então o candidato pode ter um panorama mais completo de onde pretende se candidatar”, diz.

Ele também sugere a procura de vagas em grupos e comunidades de divulgação de vagas em redes sociais como Facebook e WhatsApp, e o preenchimento de cadastros em empresas de recrutamento e seleção, como a Rock Jobs (rockjobs.com.br).

Muitas pessoas também perdem oportunidades por não manterem seus dados atualizados em currículos e portfólios. Mingotti re-



IMAGEM ILUSTRATIVA/FREEPIK

Procura em canais certos e foco são algumas das recomendações

comenda manter telefones e e-mails atualizados, e ficar atento a esses canais para que uma chance de entrevista não seja desperdiçada por falta ou demora no retorno.

## Remuneração

A remuneração inicial muitas vezes é motivo de resistência por parte do candidato, assim como cargos

que remuneram de forma variável. Vanessa Pelissaro, advogada e responsável pelo processo de recrutamento da Rock Jobs, explica que é preciso colocar o trabalho numa perspectiva de longo prazo, de progressão de carreira, pois os salários

dos períodos de experiência costumam ser menores. “O processo de experiência é para o profissional e para a empresa. E serve exatamente para isso, ou seja, para verificar se existe um alinhamento de expectativas entre ambos”, comenta.

“Também é importante perceber a remuneração variável como uma oportunidade. Em trabalhos de vendas, por exemplo, que remuneram com salário fixo mais comissões e bônus, a remuneração pode chegar a R\$ 6 mil, R\$ 8 mil, ou mais em nossa região”, justifica Vanessa.

## Foco

Segundo os profissionais da Rock Jobs, o mercado está interessado em pessoas que queiram algo mais do que apenas salário. O recomendável é ter em mente quais são seus objetivos profissionais e de crescimento, e em quais áreas, segmentos e ou funções específicas pretende atuar, e deixar isso claro no currículo ou perfil. “Por exemplo: pretendo trabalhar na área de atendimento ao cliente. É esse tipo de informação que as empresas precisam”, diz Mingotti.

Conhecer a empresa onde pretende se candidatar, sua história, princípios, produtos e serviços, também pode ser um diferencial na hora de uma entrevista.

## Governo publica MP para regulamentar o trabalho remoto

### Agência Brasil

O governo federal apresentou na sexta (25) duas medidas provisórias (MP) para regulamentar o trabalho remoto, promover mudanças no auxílio-alimentação e também com ações como a antecipação de férias ou benefícios como abono para os trabalhadores, em caso de ocorrência de situação de calamidade. As medidas fazem parte do Programa Renda e Oportunidade e, segundo o governo, visam ajudar na retomada da economia.

Como as MPs têm força de lei, elas começam a valer a partir da publicação no Diário Oficial da União. Mas para virar lei em definitivo é preciso que elas sejam aprovadas pelo Congresso Nacional.

A primeira medida trata do trabalho remoto, também chamado de teletrabalho. Entre as alterações no trabalho remoto, está a regulamentação da modalidade que poderá ser realizada no modelo híbrido e na con-

tratação com controle de jornada ou por produção.

A adoção desse regime poderá ser acordada entre o empregador e o trabalhador e deverá seguir regras já previstas na legislação. No caso do controle de jornada, continuam valendo regras como a da intrajornada, pagamento de horas-extras, etc.

No caso de trabalho por produção, a MP prevê que não seja aplicado no contrato a previsão de controle de jornada de trabalho, conforme conta na legislação trabalhista. Além disso, o texto prevê o reembolso por parte da empresa ao trabalhador de eventuais despesas por conta do trabalho remoto, como custos com internet, energia elétrica, entre outros.

A MP também define as regras aplicáveis ao teletrabalhador que passa a residir em localidade diversa da localidade em que foi contratado. Nesses casos, o texto diz que para efeitos do teletrabalho vale a legislação o

trabalhador que celebrou o contrato.

Durante cerimônia no Palácio do Planalto para falar sobre as medidas, o ministro do Trabalho e Previdência, Onyx Lorenzoni, afirmou que a pandemia de covid-19 mostrou a necessidade de regulamentar o trabalho remoto em várias áreas de atividade. A estimativa do ministério é que a pandemia levou cerca de 8 milhões de trabalhadores para o trabalho remoto.

“Aprendemos ao longo da pandemia um outro potencial a ser explorado no trabalho remoto no Brasil. Em várias atividades se descobriu que o trabalhador responde, às vezes, até com maior produtividade fora do local físico da empresa”, disse o ministro durante a cerimônia no Palácio do Planalto.

Segundo o ministro, a MP dá preferência para que o regime remoto seja adotado por mães e pais de crianças pequenas de até quatro anos ou com filhos com deficiência.



# Estácio

Graduação e Pós-graduação

## TODOS OS CURSOS DIGITAIS PELO MESMO PREÇO.

**R\$ 129/mês** + **bolsas de até 70%**  
NO PRIMEIRO SEMESTRE no curso todo

**ESTACIO.BR**

**POLO PATO BRANCO**  
**46 3224 6917**



Consulte os cursos, unidades e exceções no regulamento da oferta no site.

WWW.SIMEPAR.BR

PATO BRANCO

F. BELTRÃO 21°/12°

MÁX.

23°

MIN.

10°



CURITIBA 22°/18°

CASCADEL 27°/20°

LONDRINA 29°/17°

PROBABILIDADE DE CHUVA 0% | 0mm

LUA

ESTAÇÃO

TELEFONES ÚTEIS



POLÍCIA 190  
BOMBEIROS 193  
SAMU 192

PALAVRAS CRUZADAS DIRETAS

www.coquetel.com.br

© Revistas COQUETEL

Museu de Arte (?): MAC, em Niterói	Frente de um edifício	(?) melhor quem ri por último (dito)	Banda de rock dos EUA	Fatia de bolo	Remédio
Cilindro para enrolar linha				Sílabas de "lotar"	Honesto; sincero
Empresa criada em parceria com terceiros		Mãe de Jesus (Bíb.) Tipo de papel			
			Pasta para canapé 52, em romanos	Cláudia Leite, cantora Pedido de repetição	
				Parceiro do Tico (Disney)	Manchas escuras sob os olhos
Protetor de dedo da costureira					
Relativo ao mar	Combustível de ônibus				
Sucedo ao "O"	Pelos sobre o lábio				
			(?) Gagliasso, ator	Dígrafo de "linha" A Pequena Sereia (Cin.)	
Tolo; ingênuo		Casa noturna de dança			
Saldar (a dívida)					
			Mastiga feito o rato Tudo, na internet		
Base do laço		Unidade de Terapia Intensiva (sigla)			Letra na roupa do Robin (HQ)
Lugares próximos					
Significa "ar", em "aeronave"				Açucena; copo-de-leite	

BANCO 3/rem. 4/teco. 5/ariel — pagar. 6/diesel — pedag. 7/

15

RADICCI

iotti



NOVELAS

Além da Ilusão

Isadora defende Rafael de Joaquim. Mariana arma para Julinha. Lyra garante a Heloísa que ela encontrará sua filha, ajudada por um homem nobre. Leônidas pede que Bartolomeu o ajude a tirar Matias do sanatório. Augusta ajuda Davi a se esconder da polícia. Eugênio desmaia em cima de Violeta, e Jacinto diagnostica pneumonia. Davi consegue reverter a armação de Joaquim e coloca Isadora contra o noivo. Lyra não gosta do que vê para o futuro de Leticia. Eugênio decide fazer seu testamento. Isadora vê Davi dançando com Olívia na festa do povo cigano.

Quanto Mais Vida, Melhor!

Guilherme/Flávia pensa em contar a verdade para Murilo. Neném/Paula garante a Paula/Neném que Rose reatará com ele. Rose se emociona ao falar de Neném. Valdirene arma para Deusa. Flávia/Guilherme beija Guilherme/Flávia. Carmem exige que Neném/Paula entre em campo. Paula/Neném se desespera ao ver Neném/Paula se arrumar para entrar em campo. Roni impede Guilherme/Flávia de procurar Flávia/Guilherme. Flávia/Guilherme dança para Tucão. Neném/Paula entra em campo.

Pantanal

Estreia segunda, 28: Joventino leva sua comitiva e ensina seu filho José Leônicio, ainda criança, a ser um peão. Pequena passagem de tempo. José Leônicio chega ao Pantanal com sua comitiva e Joventino decide ficar e comprar suas terras. Joventino e José Leônicio caçam marruás para a fazenda. Um touro bravo derruba o peão Anacleto e foge. Joventino sai para pegar o marruá fugido e José Leônicio vai atrás do pai. Anacleto incentiva os peões a se revoltarem contra o patrão. José Leônicio enlaça o touro, mas seu pai o solta. Joventino sai sozinho à caça do touro, volta com uma boiada de marruás e todos o admiram.

HORÓSCOPO

ÁRIES 21/03 A 20/04

Muito bom dia para fazer novas experiências científicas ou psíquicas e para assinatura de contratos e para as diversões e a vida sentimental e amorosa. Liberte-se de toda uma estrutura mental ultrapassada que você insiste em cultivar.

TOURO 21/04 A 20/05

Alegre disposição mental para novas amizades e para tratar de assuntos íntimos. Melhor profissional e financeira e bastante êxito social também está previsto. Ótimo para viagens, passeios e ao amor. Muita atividade pode aguardá-lo no transcorrer do período.

GÊMEOS 21/05 A 20/06

Notícia e novidades do seu interesse devem ser esperadas para o período desta tarde. Momento favorável para questões de dinheiro, inventário ou herança. Bons lucros através de parentes ou propriedades agrícolas. Confie mais na pessoa amada e terá vantagens com isso.

CÂNCER 21/06 A 20/07

Este será um período benéfico para você começar ou levar avante negócios e empreendimentos monetários. Os presságios para esta fase são mais promissores para empréstimos, realização de negócios lucrativos, compra e venda, de objetos e imóveis.

LEÃO 22/07 A 22/08

Dia propício para tratar de assuntos importantes com autoridades civis e militares. Evite, porém assinar documentos que possam comprometer-lo, os atritos com filhos ou pais e as pessoas que dizem ser amigas. Ótimo ao romance. Boa saúde.

VIRGEM 23/08 A 22/09

O excesso de confiança em si e de otimismo, principalmente ao lidar com seu dinheiro, poderá acarretar-lhe sérios problemas. Faça tudo dentro de suas condições. Êxito, todavia no setor social. No ambiente familiar, busque a cooperação.

LIBRA 23/09 A 22/10

Dia dos melhores para contatos com velhos amigos. Os negócios relacionados com o conjuge e com o sexo oposto lhe trarão bons lucros. Fase favorável ao noivado, namoro e casamento. A intensidade de suas emoções aumentará suas ambições.

ESCORPIÃO 23/10 A 21/11

Novas e propícias amizades, prosperidade profissional, financeira e social e muito otimismo quanto a uma vida tranquila e feliz em um futuro próximo, é o que indica o fluxo astral do dia. Você está em fase de boa evolução pessoal.

SAGITÁRIO 22/11 A 21/12

Evite a falta de persistência e de continuidade nos empreendimentos ou negócios, que conseguirá bons resultados. Bom para tratar com pessoas importantes ao seu progresso. Será muito importante se organizar para conseguir dar conta do que programou.

CAPRICÓRNIO 22/12 A 20/01

Momento bom para viagens curtas. Tudo isso se deve à influência de Marte e Mercúrio. Portanto, haverá paz em todos os setores de sua vida. Surpresas podem ocorrer alterando os seus planos. Mantenha suas contas em dia.

AQUÁRIO 21/01 A 19/02

Deverá tomar cuidado ao dirigir veículos em estradas, ao entrar em contato com máquinas, fogo e eletricidade e com tudo que possa lhe prejudicar fisicamente. Forte atração pode nascer por pessoa de seu ambiente de trabalho.

PEIXES 20/02 A 20/03

Com otimismo e entusiasmo, você consegue ótimos resultados. Procure evitar compromissos arriscados. Não trate com pessoas desconhecidas. Tenha cautela. Nos relacionamentos, evite impor aos outros seus desejos ou maneiras de pensar.

INTELIGÊNCIA EMOCIONAL JOVENS

Já disponível em bancas e livrarias!

Entrevistas com especialistas

Como vencer a depressão

Comunicação eficaz com empatia

A Consciência de ser Anticidético

EMPATIA E FELICIDADE

@coquetel @revistascoquetel

Solução

S	I	T	O	R	E	V
V	Z	E	D	N	O	D
R	I	L	O	N		
I	O	R	V	A	V	P
E	T	O	B	R	I	R
H	N	J	O	B	O	B
T	E	S	E	I	D	P
O	W	I	L	I	V	M
V	A	R	T	V	D	D
T	C	O	S	P	A	T
V	I	R	V	M	H	N
E	D	V	E	I	C	O
T	E	R	R	E	C	A
M	P	F				

CONHEÇA CANCÚN com quem tem EXPERTISE no turismo receptivo para BRASILEIROS!

PACOTES - PASSEIOS - ASSESSORIA - CASAMENTOS

ROTEIROS PERSONALIZADOS - ATENDIMENTO 24H

TURISMO RECEPTIVO PARA BRASILEIROS

Tio Nenê Tours

A sua casa em Cancún!





Heitor Kerber Lamp comemorou seu 5º aniversário no dia 19-02, é filho de Luiz Paulo e Gionara. Foto Chicoski Digital



As crianças são a luz que ilumina o mundo de esperança e alegria e por elas todos deveriam lutar diariamente por um futuro melhor. Pauline, filha de Danieli e Fernando Casagrande. Foto Casulo Baby Fotografia



Bruno Henrique Dariva comemora 7 anos hoje (26). Os pais Idemar, Micheli e mana Brenda desejam tudo de melhor sempre!



Lorenzo Chaves Gaudêncio é filho de Aline e Fernando. Foto Chicoski Digital



É incrível como um ser tão pequenino é capaz de deixar a gente assim, sem palavras para descrever o tamanho da emoção e da alegria. Maria Clara, filha de Janaina e Fernando Spader. Foto Casulo Baby Fotografia

**Agora Prinex é do seu jeito!**

Na hora que você escolhe e com o cuidado que sua encomenda precisa: Prinex do seu jeito!

**INFORMAÇÕES:**  
(46) 3025-3940 / (46) 9 9116-8591

**PRINEX**  
do seu jeito!  
Princesa dos Campos

**Solange Frizon**  
MASSOTERAPEUTA

- Massagem Terapêutica • Massagem Relaxante
- Massagem com Velas • Massagem com Pedras Quentes
- Drenagem Linfática • Ventosaterapia

☎ 46 99911-1621  
Rua Aimoré, 955 - Sala 2 - Centro - Pato Branco/PR

# As revoltas, revoluções e os revoltados de Pernambuco



REPRODUÇÃO

## Paulo Argollo

Pioneirismo. Riqueza. Muito trabalho. Solos férteis. Povo orgulhoso e defensor de seus direitos. É claro que tudo isso caracteriza o estado mais rico do Brasil, a locomotiva que move o país! Mas como nem tudo é o que parece ser, obviamente eu não estou falando de São Paulo, mas de Pernambuco. Tudo bem que hoje é o décimo estado em riqueza e o sétimo mais populoso. Mas até o século 18 Pernambuco era uma potência! Antes mesmo da fundação de Salvador, foi em Pernambuco que as primeiras atividades comerciais começaram. Logo depois da chegada de Cabral, os portugueses passaram a frequentar a região do cabo Santo Agostinho com frequência para coletar pau-brasil. Claro, os franceses também apareciam já nessa época, mas era tudo por baixo dos panos. E a relação entre Brasil e França no século 16 é uma passagem tão rica da nossa história que merece ser detalhada em outro momento.

Mas voltando a Pernambuco, em 1516 foi construído o primeiro engenho de açúcar do Brasil, no litoral de Recife. No início do século 17, a província de Pernambuco era o maior pólo produtor de açúcar do mundo! Tanto que chamou a atenção dos holandeses, que eram quem refinavam o açúcar na Europa. O açúcar saía daqui in natura, parecido com o que a gente conhece como açúcar mascavo. Na Holanda ficavam as principais refinarias de açúcar da Europa, e todo o açúcar saído do Brasil ia para lá, para depois ser levado já refinado para Portugal, onde seria comercializado.

Sabendo que Pernambuco tem essa importância toda na história brasileira, fica fácil entender porque aquela região foi palco de tantas revoltas e conflitos. Algumas dessas revoltas foram legítimas, dignas e, ainda que não tenham tido um desfecho justo, enobrecem muito o povo pernambucano. Já outras revoltas foram meio capengas, se apoiando em discursos muito bonitos, mas com objetivos concretos que não condiziam com os conceitos de liberdade e igualdade que se imagina. A maior dessas revoltas é um ótimo exemplo. A Revolução Pernam-

bucana de 1817 pressupõe-se ter sido uma revolta a favor da independência do Brasil, inspirada nas ideias iluministas e a favor da abolição dos escravos. Só que a gente sabe que a Revolução Pernambucana não foi bem assim.

Naquele comecinho do século 19, Pernambuco era a capitania mais rica, populosa e efervescente do Brasil. O porto de Recife era movimentadíssimo, e o grande fluxo de estrangeiros fazia com que livros e ideias que rolavam na Europa chegassem por lá rapidamente. Boa parte da população recifense, entre donos de engenho, autônomos e comerciantes, era afeita a todas essas novidades europeias. Foi assim que surgiu, por exemplo, a primeira loja maçônica do Brasil. A Sociedade Secreta Areópago de Itambé foi fundada em 1796 pelo médico Manuel Arruda Câmara na cidade de Recife. Já em 1800 foi fundado o Seminário Maior Nossa Senhora da Graça, mais conhecido como Seminário de Olinda, onde curiosamente, junto com os ensinamentos religiosos, eram estudados conceitos do iluminismo e das ciências naturais. Essas duas sociedades, a maçonaria e o clero, formariam o epicentro da revolução que estava por eclodir.

Em 1808 chega, no Brasil, a família real portuguesa, fugindo de Napoleão. Mesmo Pernambuco sendo a região mais próspera do país, a corte portuguesa se estabeleceu no Rio de Janeiro, a capital do Brasil desde 1763, por estar mais próxima da Geira, a corrida do ouro e etc. Acontece que com a realeza estabelecida no Rio de Janeiro, Dom João VI mandou para Recife um punhado de aspones para exercer cargos que não serviam para nada, além de aumentar consideravelmente os impostos, que eram todos revertidos para bem feitorias no Rio de Janeiro. Os pernambucanos começaram a ficar bem bravos com a situação. Por muito menos já tinha rolando anos antes a Revolta dos Mascates e tal. Quando alguns portugueses vindos do Rio de Janeiro, a mando de Dom João VI, assumiram altos cargos administrativos de Recife e um imposto passou a ser cobrado em todo Pernambuco para implementação de luminárias nas ruas

do Rio de Janeiro, a maçonaria e os padres que já vinham inflamados pelo iluminismo decidem declarar independência, fazer de Pernambuco uma república, expulsar os portugueses e “libertar os escravos”. O importante é a aristocracia pernambucana não ser mais explorada por altos impostos e ser comandada por estrangeiros.

Assim, em 6 de março de 1817, a Revolução Pernambucana foi deflagrada. O capitão José de Barros Lima comandou um pelotão de infantaria que começou a sitiá-lo Recife. O comandante português Barbosa de Castro, de voz de prisão ao capitão por insurgência. Num arroubo de violência, o capitão matou o comandante português a golpes de espada. Aí não tinha mais como voltar atrás. A Revolução tinha por mentores membros da maçonaria que eram militares e padres com ideais revolucionários, como o padre João Ribeiro e o famoso Frei Caneca. No dia seguinte, 7 de março, os revoltosos conseguiram tomar a casa do tesouro régio, onde ficava a administração da capitania, a bandeira do reino português foi retirada e hastearam a bandeira branca pernambucana. Foi declarada a independência da república de Pernambuco!

No dia 29 de março uma assembleia constituinte foi convocada, com representantes de várias partes de Pernambuco. Estabeleceu-se ali a separação dos poderes legislativo, executivo e judiciário, o catolicismo foi declarado religião oficial, mas foi proclamada a liberdade de culto, assim como a liberdade de imprensa. A liberdade dos escravos, no entanto, ficou em aberto, depois a gente vê o que faz. Para garantir a autoridade, Rio Grande do Norte e Paraíba logo aderiram à república Pernambucana, mas Bahia e Ceará se negaram a negociar. Foi quando o caldo começou a engrossar.

Dom João VI não poupou esforços para conter a revolta e mandou muitas tropas. Os embates foram sangrentos. Tropas reais portuguesas avançavam pelo interior da Bahia enquanto navios da marinha portuguesa fechavam o porto de Recife. Cercados, sem conseguir fazer comércio, num calor arretado e num lugar onde a monocul-

tura do açúcar e do algodão predominavam, foi inevitável a escassez de comida já durante o mês de abril. No dia 19 de maio de 1817, as tropas reais finalmente invadem Recife e prendem os 14 revolucionários, que entre militares e padres foram julgados, condenados à morte por crime de traição e lesa majestade e executados na forca ou por fuzilamento.

No fim das contas, a Revolução Pernambucana ficou no imaginário, em especial dos pernambucanos, como um levante heroico, libertário e patriota.

Claro que revoltas como essas são importantes e fazem parte da história, que sempre acaba sendo uma fabulação em cima dos fatos que realmente aconteceram. Na prática, não era bem assim. Ninguém chegou de fato a abolir os escravos em uma revolução, e olha que os movimentos abolicionistas na Europa estavam bombando naquela época.



## HOJE EU RECOMENDO

Disco: Da Lama ao Caos

Artista: Chico Science & Nação Zumbi

Ano de lançamento: 1994

Se é pra celebrar Pernambuco, que seja ao som de um dos discos mais inspirados dos anos 90 no Brasil. O revolucionário da Lama ao Caos. Disco indispensável!

## Stop-motion brasileiro recria o clássico “João e Maria”



DIVULGAÇÃO

O projeto é uma produção da Ditirambo Eventos Culturais, viabilizado pelo Programa Estadual de Fomento e Incentivo à Cultura do Paraná (Profice). O apoio é das empresas Copel, Havan e Nutrimental

Uma das histórias mais emblemáticas para as crianças de qualquer parte do mundo é o clássico “João e Maria”. A lenda, que data da Idade Média, foi reunida em um livro pelos irmãos Grimm no século 19, e vem encantando os pequeninos há mais de dois séculos. Agora, em uma iniciativa inédita no Brasil, o clássico foi transformado em uma animação em stop-motion.

O filme está disponível até o dia 31 de março em temporadas digitais para as cidades de Maringá, Ponta Grossa, Pato Branco, Toledo e Foz do Iguaçu, no canal oficial da Ditirambo Eventos Culturais no Youtube (<https://youtu.be/LDwOBqhYPVc>)

A obra teve como base a ópera “João e Maria”, desenvolvida pela cantora lírica e educadora musical Dra. Lúcia Vasconcelos Jatahy. O espetáculo, que reúne uma grande equipe de profissionais das artes cênicas, entre atores, cantores, bailarinos, músicos, e técnicos, estreou em 2013 e já foi assistido por mais de 10 mil espectadores.

A criação do stop-motion começou em 2020, quando Salete Cercal, proprietária da Ditirambo e coordenadora do projeto, decidiu adaptar a ópera “João e Maria” para o formato audiovisual. A difícil tarefa ficou a cargo da Sync Imagens, por meio do documentarista e fotógrafo Edegar Miqueta e do fotógrafo Evandro Martin que, além da direção de fotografia, também produziu os bonecos e a cenografia. A esposa e a filha de Miqueta também ajudaram na produção dos objetos de cena e figurinos.

Antes da animação começar, um divertido prólogo com duas simpáticas bruxinhas que gostam muito de cantar faz uma introdução ao mundo da ópera. As cenas em Live Action explicam e preparam a plateia para este universo cênico musical. “Além de muito bonita visualmente, a produção ajuda a aproximar a plateia ao mesmo tempo que desmistifica uma certa aura de difícil que existe em torno da ópera”, pontua Salete, lembrando que a obra toda é cantada em português e legendada.

Das florestas da Alemanha para o sertão do Brasil - Na versão original, que se chama “Hänsel und Gretel”, a história se passa em uma floresta alemã. Já na adaptação, tanto na ópera quanto no stop-motion, o enredo se desenvolve no sertão brasileiro, quando uma família muito pobre enfrenta as dificuldades impostas pela fome.

Durante a fase de adaptação do stop-motion, essa mudança para um novo ambiente aconteceu de maneira natural. “O cinema de animação sempre esteve presente

em minha vida, é uma verdadeira paixão. Foram muitos anos de estudos e pequenas produções entre curtas-metragens e Super 8. Vivi durante três anos no Nordeste e, em 2018, participei de um projeto no qual percorri 30 mil quilômetros pelos quatro cantos do Maranhão. Assim, não houve dificuldades, pois a temática era muito conhecida por todos nós”, explica Miqueta.

### A técnica

Basicamente, o stop-motion é criado utilizando um processo que capta o movimento dos personagens foto a foto. Nessa técnica, cada segundo de gravação precisa de 24 fotografias, o que dá uma boa ideia da complexidade do trabalho. As etapas foram muito trabalhosas, pois exigiram um nível enorme de detalhes. Só o processo de animação durou quatro meses, com a equipe trabalhando diariamente por um período de até 16 horas. Ao todo, o filme consumiu oito meses de produção, nos quais foram utilizadas mais de 75 mil fotografias que, colocadas em sequência, criaram e deram vida aos personagens.

Um dos maiores desafios do processo foi o “lip sync”, ou sincronismo labial, que nada mais é do que “fazer com que os personagens falem”. Nessa busca pela perfeição, a equipe testou vários materiais, de tintas a corantes, para que os personagens fossem construídos de maneira satisfatória. “Adaptar o ‘João e Maria’ para o cinema de animação foi uma experiência que marcou profundamente a minha vida e a minha carreira. Os medos, os desafios e, por fim, ver aqueles bonecos ganhando vida, expressões e sentimentos, foi algo inesquecível”, diz Miqueta.

A iniciativa foi tão bem sucedida que, posteriormente, os organizadores já pensam em trabalhar na animação de outras obras destinadas ao público infantil. “Nós pretendemos manter a visibilidade da produção artística paranaense. Buscamos ter uma posição de grandes criadores de sonhos, entretenimento, arte e cultura”, afirma Salete Cercal. (Assessoria)

### Serviço

Exibição do stop-motion “João e Maria” Disponível até 30 de março em <https://youtu.be/LDwOBqhYPVc>

## EM CARTAZ NO CINEMA

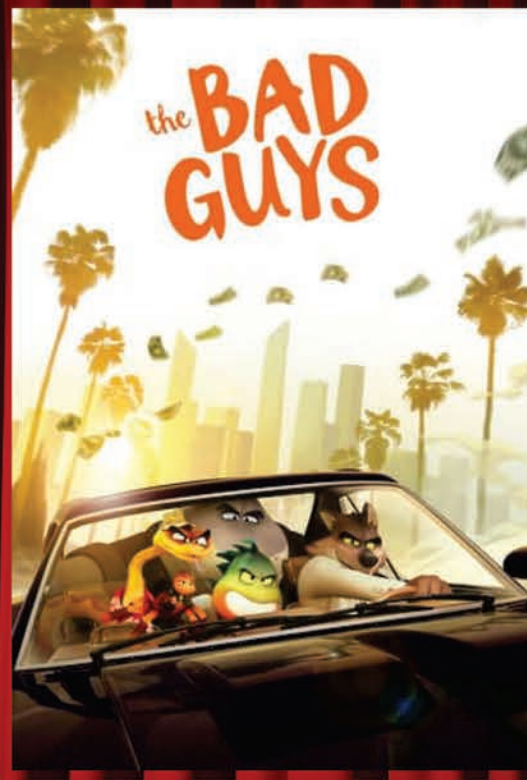

### BAD GUYS

Baseado nos quadrinhos de Aaron Blabey, Os Caras Malvados segue um grupo de animais ladrões e suas travessuras. Sr. Lobo, Srta. Tarântula, Sr. Tubarão, Sr. Piranha e Sr. Cobra sempre foram vistos como maus, desajustados e que assustam todo mundo que os vê. Eles têm uma longa história criminal, roubando tudo o que eles querem e como eles querem. Será que a farsa do grupo se manterá? Ou eles vão finalmente serem os bonzinhos da história?



### Sua marca ao lado de grandes nomes de Hollywood

Divulgue sua marca em um ambiente sem qualquer interrupção ou distração, tendo o espectador totalmente envolvido com o que é exibido. O tamanho da tela e a qualidade de áudio geram alto impacto no público, assim como o filme, o conteúdo absorvido é maior e com melhor percepção visual.



47 99646-6867

@rzmídias



## artigo

## A alegria revela o que há no coração

Todos somos convidados a viver na alegria e no amor. Muito embora todos nós tenhamos sentimentos de angústia e de frustração, porque a vida também é feita de perdas e ganhos. É importante que nós, a partir daquilo que vamos vivendo, nos percebamos como seres humanos e busquemos saber onde está a nossa alegria. Quais são os motivos para nossa alegria? A alegria tem um alto valor diagnóstico, pois revela aquilo que há no coração. O que é um diagnóstico? Quando um médico faz um diagnóstico, ele vai percebendo os motivos que nos levam a estar num estado saudável ou não. O diagnóstico revela o nosso estado de saúde e a alegria tem um alto valor diagnóstico, pois revela aquilo que há no coração. Indica onde habita o seu coração, onde estão os motivos que te fazem feliz.

Se queres saber quem és, o que tens no coração, o que se tornou importante para ti, onde habita para ti o sentido da vida, interroga-te acerca de tuas alegrias, presentes e passadas. Observa o quanto estás contente, pergunta-te o que deve acontecer para que sejas feliz. Por isso, caro leitor, essa compreensão é muito importante. Eu, muitas vezes, pergunto às pessoas: "Quais os motivos que você tem para ser feliz? O que te deixa alegre?" Algumas pessoas não conseguem responder. Você, neste momento, pode se fazer essa

pergunta. Se você consegue encontrar, e é importante encontrá-los, você vai sentir mais alegria. Normalmente, em alguns momentos, tem pessoas que criam um sentimento muito negativo a respeito de si mesmas e da sua vida. Isso faz com que elas não percebam mais os motivos que elas têm para ficarem contente e alegres. Isso vai diminuindo a vida.

É importante perguntar-se: eu tenho motivos para ser feliz? Certamente você tem. A alegria, quando ela é duradoura e profunda, revela que o caminho de busca do sentido está no rumo certo. A alegria também é um sinal que dá autenticidade ao caminho de crescimento que nós fomos buscando. Uma pessoa que busca crescer como ser humano, na relação com família e amigos, no seu relacionamento com Deus, manifesta uma alegria verdadeira, e a alegria é como que a síntese de tudo aquilo que a pessoa buscou. A alegria também vai revelando o grau da nossa maturidade psicológica, espiritual e humana. Por isso, viva com alegria. Busque em tudo motivos para ser alegre.

Padre Ezequiel



**Academia  
de Letras e Artes  
de Pato Branco  
ALAP**

### RENOVAÇÃO

A noite aos poucos se dissipava  
E então o Sol vai surgindo  
Um novo dia anunciando.  
As amarguras de ontem  
Estão encerradas, no passado,  
Ao qual agora pertencem.  
Assim, um novo dia  
Trazendo alegria  
E renovando a crença  
Incentivando os sonhos,  
Há sempre, uma esperança,  
O bem-viver proclamando.  
Desde a aurora da vida  
Um amanhecer traz consigo o novo.  
O esplendor de um amanhecer

A certeza de um Bom Criador  
De quem quis o bem  
Da humanidade, a fez caminhante  
Sempre em busca de novos horizontes,  
Onde reina, o amor,  
A prosperidade,  
Onde reside o Renovar,  
De tudo o que satisfaça  
Quem bem diga, num bom dia!  
A magia da perseverança  
Na magia do bem-viver!

ACADÊMICA NERI FRANÇA FORNARI  
BOCCHESI, CADEIRA 04 (PATRONO  
CELESTINO FORNARI).

Contato: neribocchese@bol.com.br  
Pato Branco - PR | CEP 85.505-183

Comissão de Editoração da ALAP | Apoio: DIÁRIO DO SUDOESTE  
Visite nosso site: [www.alap.org.br](http://www.alap.org.br)

## momento espírita



### O sentido da vida

Federação Espírita do Paraná

Você já reparou como é difícil, algumas vezes, ter respostas para algumas dúvidas do dia a dia? Ter respostas para essas perguntas que nos surgem quando estamos na fila do supermercado, ou escovando os dentes ou parados no sinal, dentro da condução?

Você já não teve dessas perguntas que, um dia, sem pedir licença, entram em nossa mente e ficam rodando, rodando, até que desistimos delas, ou as guardamos no fundo, bem no fundo do baú de nossa mente?

Quem de nós já não se perguntou por que nascemos em situações tão diferentes? E quanto às nossas capacidades, será que Deus nos criou assim tão diferentes uns dos outros?

E por que Ele permite haver uns na Terra com tanto e outros com tão pouco? Ou ainda, por que pessoas boas sofrem, passam por provas, por dificuldades, dores?

Se Deus é soberanamente bom e justo, se Deus é, na profunda síntese do Evangelista, amor, qual a razão disso tudo? Qual o sentido de todas essas coisas, aparentemente tão incoerentes?

Na verdade, quando essas perguntas nos surgem, é nossa intimidade buscando respostas para o sentido da vida.

São perguntas que a Filosofia vem se fazendo, desde há muito, e que refletem o anseio que cada um de nós traz na intimidade: Afinal, qual o sentido da vida? Por que estamos aqui?

Deus, ao nos matricular na escola da vida, deseja de nós que o aprendizado aconteça. Como todo pai, ao matricular seu filho na escola, Ele espera que aprendamos a lição.

Nos bancos escolares, nos matriculamos para aprender a escrever, a manipular os números, a entender um pouco as leis da Física, da Química e de tantas outras ciências. E na escola da vida, o que temos que aprender?

Jesus, no Seu profundo entendi-

mento das Leis de Deus, foi firme ao nos ensinar que o maior mandamento da Lei do Pai é o do amor.

Assim, podemos entender que, quando matriculados na escola da vida, na escola que Deus nos oferece, Ele espera de nós essa única lição: aprender a amar.

Dessa forma, todas as oportunidades que a vida nos oferece, são oportunidades para aprendermos a amar. Seja na situação financeira difícil, ou no físico comprometido, estão aí, para nós, as melhores lições para amar.

A doença que nos surge, de maneira inesperada, é o convite à resignação e fé. O chefe difícil, intempestuoso, nos convida à compreensão.

O filho exigente é a oportunidade da paciência e do desvelo. O marido tirano, a esposa intransigente são os portadores do convite à humildade e compreensão.

A cada esquina, o que a vida nos oferece, seja da forma como ela nos oferece, sempre traz consigo oportunidade bendita do aprender a amar. Você já reparou nisso?

E o aprender a amar se faz no exercício diário desse sentimento, desdobrado nos inúmeros matizes que ele guarda em si, nas mais variadas virtudes que ele permite ser vivido.

Seja onde a vida nos colocar: no corpo doente, no lar carente, na família difícil, ali estará nossa melhor lição para amar.

Tenha sempre em mente que o maior sentido da vida é conseguir perceber e entender que ela guarda, em cada oportunidade, em cada desafio que nos oferece, bendita lição para aprender a conjugar o verbo amar.

Redação do Momento Espírita

## FOTO DO DIA



Registro de dezenas de mariposas marrons na praça Presidente Vargas, em Pato Branco, na sexta-feira (25)



RODINEI SANTOS

## ARTIGO

## Quais mudanças o Brasil precisa fazer para se equiparar com países europeus em mobilidade urbana?

Rodrigo Petroni

O Brasil ainda está atrasado em muitos quesitos frente a outros países, principalmente na questão de mobilidade urbana. Hoje enfrentamos as consequências de uma cultura que priorizou o investimento na indústria automobilística, então, o deslocamento individual se tornou referência e o incentivo ao uso de outros modais não é uma realidade. Ligado a isso, o investimento em planejamento urbano voltado totalmente para carros colaborou para o surgimento de problemas de mobilidade que perpetuam até hoje.

No contexto atual, os problemas enfrentados pelos brasileiros relacionados a mobilidade urbana ainda crescem -- acidentes de trânsito, pouco investimento em transportes alternativos, falta de segurança e precariedade no transporte público. Os problemas são complexos, e é necessário um esforço de diversas frentes para que sejam amenizados. De uma forma geral, o país precisa da união de iniciativas inovadoras e grandes investimentos para que a população tenha mais qualidade de vida ao se deslocar.

Equiparar o Brasil com alguns países europeus referência em mobilidade chega a ser um jogo baixo. Holanda, Paris e Alemanha, por exemplo, são países mais velhos e que estão em um nível de maturidade bem maior, e a mobilidade também entra nesse processo de maturação. Além disso, países menores e com uma densidade populacional também pequena, fica mais fácil controlar a circulação de pessoas nas cidades e ter um planejamento urbano voltado principalmente para pedestres e ciclistas.

Com dimensões territorial de nível continental e uma população que passou das 200 milhões de pessoas circulando, o Brasil sofre mais ao solucionar problemas de mobilidade urbana e teve dificuldade em acompanhar o rápido processo de urbanização. Em contrapartida, algumas medidas importantes podem ajudar a reverter esse cenário: investimento e incentivo do uso de transporte público -- aumento da frota, aumento da qualidade dos ônibus e metrô -- diversificação dos combustíveis, aumento do número de ciclovias e redução de automóveis particulares são medidas importantes para começar a melhorar o deslocamento de todos em grandes cidades.

A tecnologia também é uma grande aliada para melhorar o transporte público. Em São Paulo, a maior cidade da América Latina e com 9 milhões de usuários de transporte público, os desafios são mais latentes. Assim, soluções aparecem para auxiliar no desenvolvimento de mobilidade urbana. Já chegou, por exemplo, o pagamento de tarifa através de um QR Code, que automatiza o dia a dia do passageiro, evita o contato com dinheiro, otimiza o pagamento e colabora com o meio ambiente, já que há a redução de emissão de bilhetes de papel.

Ainda há um longo caminho para percorrer, sobretudo no transporte público. Mas, hoje também existe uma preocupação principalmente das empresas privadas em buscar questões relacionadas a qualidade, segurança, opções sustentáveis e incentivo a outros modais para os brasileiros. Vale destacar que a tecnologia é primordial para trazer novas soluções que possibilitam aos usuários ter mais comodidade e segura, mas o investimento adequado para o desenvolvimento de soluções é indispensável.

CEO e cofundador da UPM2, startup paulista que desenvolve soluções para mobilidade urbana

## ARTIGO

## O impacto das 'big techs' na publicidade digital em 2022

Leila Borges Guimarães

Com o advento e a ascensão da tecnologia no mundo, as mudanças estão cada vez mais acentuadas e, assim, o mercado da publicidade está se diversificando e, conseqüentemente, se atualizando constantemente. Por isso, as perspectivas de negócio no meio digital para este ano certamente virão das mais variadas plataformas, indo desde os games até os podcasts.

Segundo o relatório "Ad Spend Forecasts", publicado pela agência Dent-su em janeiro, é previsto que o investimento global com publicidade digital seja de US\$ 745 bilhões -- cerca de US\$ 117,2 bilhões acima do nível pré-pandemia de 2019 --, com um crescimento de 9,2% neste ano. Já no Brasil, o incremento deverá ser de 5%, com montante que deve totalizar US\$ 8,7 bilhões, um valor bastante considerável. Porém, quais devem ser os principais fatores desse crescimento num cenário que ainda se recupera da crise econômica impulsionada pela pandemia?

O ecossistema digital está em constante movimentação, exemplo significativo disso foi a aquisição realizada pela Microsoft de uma das maiores produtoras de games do mundo, a Activision Blizzard, que contém aproximadamente 400 milhões de jogadores, em jogos como Call of Duty e Candy Crush.

Observamos que essa questão movimentou o mercado e deverá impactar não somente a tecnologia em si, mas também as estratégias de publicidade, com o intuito de criar mais alternativas de espaços publicitários em busca de investimentos mais volumosos.

Outro acontecimento que deve aumentar o investimento na publicidade digital neste ano é a Copa do Mundo, que ocorrerá em novembro no Catar. Trata-se de um evento que movimenta bilhões de fãs no mundo inteiro e não à toa deve se refletir não só em ações publicitárias nas redes sociais e nos veículos de conteúdo jornalístico, como também em jogos online e álbuns de figurinha, com o intuito de expandir a experiência dos consumidores com o evento. Assim, os espaços de publicidade digital serão expandidos e trarão para o mercado uma extensa gama de consumidores fiéis e sedentos por novidades.

Com isso, a tendência é de que grandes marcas devam expandir os seus negócios para aproveitar o momento. O metaverso -- ambiente de realidade aumentada e virtual -- é a novidade que deve revolucionar o mercado de publicidade nos próximos anos, por exemplo, com a criação de lojas virtuais que possam mostrar produtos diferenciados e estratégicos, que posteriormente poderão ser comprados de forma exclusiva ou limitada.

Essa novidade promete ser uma tendência, já que o consumo digital vem crescendo. Para se ter uma ideia, apenas o e-commerce brasileiro registrou um faturamento de R\$ 161 bilhões no ano passado, o que representa crescimento de 26,9% em relação a 2020, segundo levantamento realizado pela Neotrust. Outra ação é de as empresas investirem em ativos digitais, como criptomoedas e NFTs.

Outra frente que deve ser bastan-

te explorada pelas marcas é a publicidade no formato de áudio, principalmente, por meio dos podcasts que já vêm sendo um sucesso de audiência com conteúdos de diferentes editorias nas mais diversas plataformas. Isso é reforçado pelo levantamento "A influência da publicidade digital no universo dos podcasts", realizada pela associação IAB Brasil, mostrando que 59% dos ouvintes de podcasts recordam os anúncios e 37% realizam uma pesquisa na internet sobre o produto ou serviço após ouvir a mensagem da empresa anunciante.

Portanto, as perspectivas para a publicidade digital neste ano prometem não ficar limitadas apenas aos formatos tradicionais. Além das possibilidades mencionadas e que já estão disponíveis, ainda podem surgir novidades, já que a tecnologia não para e com a chegada do 5G o ambiente se tornará ainda mais propício para o surgimento de alternativas criativas para serem usadas na publicidade digital.

Por fim, vamos precisar ficar atentos aos possíveis movimentos de outras big techs, como o realizado pela Microsoft, pois é inegável que aquisições como essa trazem mudanças rápidas e consideráveis nos mercados e com o segmento de publicidade digital não será diferente.

Country Manager da Adsmovil Brasil

**DIÁRIO DO SUDOESTE**

Propriedade de Editora Juriti Ltda.  
CNPJ 80.192.081/0001-08 - Fundada em 19/03/1986

Administração, Redação e Oficinas  
Rua Caramuru, 1267 - CEP 85.501-356 - Pato Branco - PR

PABX (46) 3220-2066  
www.grupodiario.com.br

Jornalismo: 46 99114-4400

Social: 46 99110-7053

Circulação: 46 99102-4147

www.diariosudoeste.com.br/assine

Presidente: Delise Guarienti Almeida  
Diretor Geral: André Guarienti Almeida  
Gerente Geral: Edegar L. Del Sent  
Gerente Comercial: Marlene Raiher Charavara  
Editora-chefe: Marcilei Rossi  
Editora de Suplementos: Mariana Salles

Geral: diario@diariosudoeste.com.br  
Redação: redacao@diariosudoeste.com.br  
Publicações legais: editais@diariosudoeste.com.br  
Classificados: classificados@diariosudoeste.com.br  
Comercial: comercial@diariosudoeste.com.br  
Circulação: circulacao@diariosudoeste.com.br

ASSINATURAS	Semestral (6 meses)	Anual (12 meses)	Bianual (24 meses)	Online
À vista	R\$ 215,00	R\$ 396,00	R\$ 746,00	R\$ 178,80 (Anual)
Parcelas 3x (30/60/90 dias)	R\$ 85,00	R\$ 140,00	R\$ 265,00	R\$ 89,40 (Semestral)

Nota: Artigos publicados e identificados não traduzem, necessariamente, a opinião deste jornal e são de inteira responsabilidade de seus autores.

## PLANTÃO

## Apreensão de arma

A Polícia Militar recebeu uma denúncia anônima, na madrugada de sexta-feira (25), que um homem estava armado no bairro Bom Jesus, em Clevelândia. Uma equipe policial foi ao local e abordou o suspeito, de 52 anos, sendo que durante buscas na residência foi encontrado um revólver calibre 38, com quatro munições intactas. O homem foi preso por posse irregular de arma de fogo e entregue na Delegacia da Polícia Civil para as devidas providências.

## Recuperação de veículo

Uma pessoa comunicou a Polícia Militar, na tarde de quinta-feira (24), que havia um veículo abandonado no bairro Morumbi, em Pato Branco. No local, os policiais localizaram um Corsa, que possuía alerta de furto ocorrido na mesma data. O carro foi recolhido e encaminhado para os procedimentos da Polícia Judiciária e posterior restituição ao seu proprietário.

## Furto qualificado

Um morador da linha Boff, em São João, comunicou a Polícia Militar, quinta-feira (24) à noite, sobre o furto de duas novilhas da sua propriedade, que estavam prenhas. O agricultor percebeu que foram cortados dois fios de arame da cerca onde os animais estavam alojados e havia pegadas de um veículo. Uma equipe policial foi ao local e realizou buscas, mas sem êxito.

## Presos suspeitos de estelionato

A Polícia Civil do Paraná (PCPR) prendeu dois suspeitos de estelionato e apreendeu um veículo, em Maringá. Eles teriam aplicado o golpe do bilhete premiado. Na quinta-feira (24), a Polícia Civil do Rio Grande do Sul, com auxílio da PCPR, prendeu um suspeito com mandato de prisão em aberto. Anteriormente outros suspeitos do crime também foram presos. No dia 24 de fevereiro a PCPR prendeu em flagrante três suspeitos de estelionato e recuperou aproximadamente R\$ 35 mil de uma vítima que caiu no golpe do bilhete premiado, em Guarapuava.

O golpe teria sido feito na mesma data. Na ocasião os golpistas subtraíram R\$ 47 mil de uma vítima, entretanto, a PCPR conseguiu bloquear e recuperar R\$ 35 mil, que foram enviados para uma casa de câmbio em Campinas (SP). Durante essa ação foram apreendidos ainda um veículo, máquinas de cartões, celulares, dinheiro e objetos pessoais. Outros dois estelionatários conseguiram fugir durante a abordagem policial.



Os produtos que tinham sido furtados do estabelecimento de ensino

# PM prende acusados de furto em escola de Itapejara D'Oeste

Adenir Brocco

ade@diariodosudoeste.com.br

Dois rapazes foram presos pela Polícia Militar, quinta-feira (24) à noite, em Itapejara D'Oeste. Eles estavam com duas mochilas e uma sacola plástica contendo gêneros alimentícios furtados de uma escola.

Segundo a Polícia Militar, estavam realizando patrulhamento pela rua Abilon de Souza Naves, quando dois rapazes empreenderam fuga ao avistarem a viatura. Os policiais fizeram acompanhamento a pé e conseguiram abordar os suspeitos em um terreno baldio. Eles estavam com duas mochilas e uma sacola

plástica contendo gêneros alimentícios, que informaram terem subtraído de uma escola.

Os policiais entraram em contato com a diretora da escola, que ao averiguar o fato constatou o arrombamento de uma das janelas por onde os ladrões tiveram acesso a cozinha do estabelecimento de ensino. Os acusados do furto, um rapaz, de 20 anos, e o outro de 22, foram encaminhados ao Pelotão da Polícia Militar para a confecção do Boletim de Ocorrência. Em seguida, eles foram entregues, juntamente com os produtos recuperados, na Delegacia da Polícia Civil de Pato Branco para as providências cabíveis ao fato.

## Homem é atropelado após discussão em bar e morre

A Polícia Militar foi comunicada quinta-feira (24), por volta das 17h, sobre um atropelamento na linha São Sebastião, em Capanema. O Corpo de Bombeiros foi acionado e quando chegou ao local constatou que o homem, de 64 anos, estava morto. Ele teria sido atropelado

propositalmente após discussão em um bar com um masculino, de 43 anos.

Segundo a Polícia Militar, uma testemunha informou que ouviu um barulho tipo colisão de carros e ao sair de casa para verificar viu um homem caído e um veículo fugindo

do local. Os policiais foram informados que a vítima havia discutido em um bar com o autor do atropelamento. O responsável pelo estabelecimento confirmou a discussão e disponibilizou imagens de câmeras de segurança.

Pelo que foi levantado pela Po-

lícia Militar, a vítima foi atropelada por um Corcel. Foram realizadas buscas, mas sem êxito. O corpo do homem atropelado foi encaminhado para necropsia no Instituto Médico Legal (IML) de Francisco Beltrão. A Polícia Civil de Capanema está investigando o caso. (AB)

## PRF apreende 654kg de maconha

A Polícia Rodoviária Federal (PRF) apreendeu, sexta-feira (25), 654 quilos de maconha em Cascavel. A droga estava em um caminhão roubado e o motorista foi preso.

Por volta das 8h, policiais rodoviários federais abordaram um motorista de um caminhão na BR-277, em frente à Unidade Operacional da PRF em Cascavel. Durante a vistoria, os policiais, ao descobrirem a lona do caminhão, encontraram diversos fardos de maconha no compartimento de carga.

Segundo o motorista, de Foz do Igua-

çu, o carregamento tinha como destino o município de Curitiba. Foi verificado ainda que o caminhão havia sido roubado no ano de 2021 em Itajaí (SC).

O motorista detido já havia sido preso pela PRF em 2008, também pelo crime de tráfico de drogas. Na ocasião, ele foi flagrado transportando 100 quilos de maconha em um veículo de passeio.

Diante dos fatos, a droga, o caminhão e o motorista foram encaminhados à Polícia Civil em Cascavel para o registro do crime de tráfico de drogas, receptação e adulteração veicular. (Agência PRF)

## Polícia Civil prende investigados por estupro de vulnerável

Policiais das Delegacias de Mangueirinha e Chopinzinho, com apoio da Polícia Militar, cumpriram dois mandados de prisão preventiva, na manhã de sexta-feira (25), em desfavor de um casal investigado pela prática de violência sexual (estupro) contra uma criança de 5 anos.

O delegado de Mangueirinha, Breno Machado de Paula, disse que chegou ao conhecimento da autoridade policial o relatório do Procam (escuta especializada) de estupro de vulnerável praticado pelo padrasto da vítima, tudo com o consentimento da genitora da criança. Foi apurado ainda que o fato criminoso não teria ocorrido só uma vez e que em uma das ocasiões a própria mãe, embriagada, teria despido a criança para que o padrasto pudesse molestá-la.

Breno informou que foi instaurado inquérito policial e representado pela prisão preventiva dos investigados, levando em consideração os antecedentes criminais e que há inquérito policial em trâmite na cidade de Chopinzinho em que se apura a prática do delito de maus tratos por parte do casal (em face da filha de apenas dois meses), instaurado a partir de auto de prisão em flagrante por resistência, dano qualificado (danificou o camburão da viatura da PM) e ameaça (por duas vezes) aos policiais militares que fizeram a abordagem, circunstância na qual foram ameaçados de morte pelo investigado que se disse integrante de organização criminosa e que o "comando" iria cobrá-los.

De acordo com Breno, foi representado por buscas nas cidades de Mangueirinha e Chopinzinho, tendo os investigados sido localizados em Chopinzinho, onde foi dado fiel cumprimento às ordens de prisão preventiva expedidas em face do casal investigado. Após serem devidamente interrogados no inquérito policial de estupro que tramita na Comarca de Mangueirinha, os acusados foram encaminhados à Cadeia Pública de Pato Branco, onde permanecem presos à disposição da Justiça. (AB)

# Pato Futsal está pronto para a estreia na Liga



MAURICIO MOREIRA

O Pato Futsal treinou e está preparado para enfrentar o Campo Mourão

## Adenir Brocco

ade@diariosudoeste.com.br

Após vencer o Galo, de Dois Vizinhos, por 3 a 1, pelo Campeonato Paranaense da Série Ouro, o Pato Futsal se preparou para a estreia na Liga Nacional de Futsal (LNF). O time comandado por Sérgio Lacerda vai enfrentar o Campo Mourão, neste domingo (27), às 11h, na Arena UTFPR.

O Pato Futsal busca o tricampeonato da LNF. Além dos trabalhos de pré-temporada, os primeiros jogos do Estadual serviram para a equipe ganhar entrosamento e a ex-

petativa é estreiar com uma vitória diante do Campo Mourão. O técnico Sérgio Lacerda comandou na tarde de sexta-feira (25) o último treino antes da viagem. Ele pode contar com todos os jogadores e deve manter a base da equipe que venceu o Dois Vizinhos para buscar os três pontos em Campo Mourão.

O ala Gregory, que já defendeu o Campo Mourão, afirmou que o Pato Futsal chega confiante para a estreia na Liga. "Fizemos um ótimo jogo quarta-feira contra Dois Vizinhos. Isso dá moral para a nossa estreia

na Liga. Esperamos chegar lá (Campo Mourão), fazer um bom trabalho e trazer os três pontos", destacou.

Gregory também comentou sobre a diferença do Estadual para a Liga. "É um campeonato que todo mundo almeja ser campeão, claro que o Paranaense também, mas a Liga tem um gostinho especial. Estou me adaptando muito bem e tentando corresponder da melhor maneira possível a confiança do Lacerda para fazer bons jogos e se Deus quiser trazer o tri pra nós", completou.

Com relação ao Campo

Mourão, Gregory disse que, por mais que tenha sido reformulada, é uma equipe bem competitiva. "É uma equipe sempre muito forte jogando lá, mas estamos preparados para todos os desafios que vamos encontrar no caminho", concluiu.

Para atual edição, a LNF voltará ao seu regulamento tradicional, sem os chamados grupos regionais. Por conta disso, na primeira fase, os times jogam todos contra todos em turno único. Os 16 primeiros avançam ao mata-mata, com oitavas de final, quartas de final, semifinal e final.

## Sorteio define grupos da Libertadores

A Conmebol realizou na sexta-feira (25), em sua sede em Luque (Paraguai), os sorteios que definiram as fases de grupos das suas duas competições continentais de clubes: as Copas Libertadores da América e a Sul-Americana. No total, quinze times brasileiros estão nas competições. Entre os principais embates, brasileiros e argentinos estarão frente a frente no Grupo E, que tem Corinthians e Boca Juniors. Na mesma chave estão o Deportivo Cali, atual campeão colombiano, e o Always Ready, que joga a mais de 4 mil metros de altitude na Bolívia, na cidade El Alto. Outro destaque fica por conta do derby mineiro entre Atlético e América no grupo D. A fase de grupos da Libertadores começa no próximo dia 5 de abril.

A principal competição de clubes da América do Sul contará com oito representantes do Brasil, sendo três estreantes: o próprio América-MG, o Red Bull Bragantino e também o Fortaleza. Todos eles terão caminhos difíceis

para avançar às oitavas.

No grupo C, a equipe de Bragança Paulista (SP) terá pela frente três campeões da competição: o Nacional do Uruguai e os argentinos Vélez Sarsfield e Estudiantes de La Plata. Já o Fortaleza encara dois ex-campeões no grupo F: River Plate, da Argentina e Colo Colo, do Chile. O Alianza Lima, do Peru, completa a chave. O América-MG, além do forte rival local, enfrenta o Independiente del Valle, do Equador - campeão da Sul-Americana em 2019 e vice da Libertadores em 2016 - e também o Tolima, do Peru.

Os dois finalistas de 2021, Palmeiras (atual bicampeão) e Flamengo (vencedor em 2019), pegaram grupos menos complicados. O Verdão está na chave A, junto a Emelec, do Equador, Deportivo Táchira, da Venezuela e Independiente Petrolero, da Bolívia. O Rubro-Negro carioca caiu o grupo H, em que enfrentará Universidad Católica (Chile), Sporting Cristal (Peru) e Talleres (Argentina).

Mais dois brasileiros completam o chaveamento: o Athletico Paranaense encabeça o grupo B, com Libertad (Paraguai), Caracas (Venezuela) e The Strongest (Bolívia). Já o Corinthians caiu no E, junto ao tradicional Boca Juniors, da Argentina, o Deportivo Cali, atual campeão colombiano e o Always Ready, que joga a mais de 4 mil metros de altitude na Bolívia, em El Alto.

O último destaque do sorteio ficou por conta do duelo entre os rivais históricos do Paraguai, Cerro Porteño e Olimpia, pelo grupo G. O regulamento só permitia que dois times do mesmo país ficassem na mesma chave caso um deles tivesse vindo das fases preliminares (casos do Olimpia e do América Mineiro).

Os dois primeiros de cada grupo avançam às oitavas da Libertadores. O terceiro colocado também vai para as oitavas, mas da Sul-Americana. A final da Libertadores está marcada para o dia 29 de outubro, em Guayaquil, no

Equador.

## Sul-Americana

O sorteio da Copa Sul-Americana definiu o destino de sete equipes brasileiras, que têm uma tarefa um pouco diferente daquelas que se classificaram à Libertadores. Diferentemente da competição principal, na Sul-Americana somente o primeiro colocado de cada um dos oito grupos passa para as oitavas de final. Eles vão se juntar aos terceiros colocados da fase de grupos da Libertadores. A decisão será em 1º de outubro, no Estádio Mané Garrincha, em Brasília.

O Fluminense, único dos times do Brasil que estava nas fases preliminares da Libertadores (foi eliminado pelo Olimpia, do Paraguai), caiu no grupo H, com Junior Barranquilla (Colômbia), Oriente Petrolero (Bolívia) e Unión Santa Fe (Argentina).

Cuiabá, Santos, São Paulo, Internacional, Atlético-GO e a Ceará também já sabem quem serão seus adversários. (Assessoria)

## GP da Arábia Saudita ocorrerá como planejado

O Grande Prêmio da Arábia Saudita de Fórmula 1 vai acontecer como planejado, afirmaram os organizadores na sexta-feira (25), após ataques a uma instalação de propriedade da gigante do setor petrolífero Aramco em local próximo à pista de corrida em Jeddah.

Os rebeldes houthis do Iêmen, apoiados pelo Irã, reivindicaram a autoria dos ataques às instalações sauditas nesta sexta (25), e a coalizão liderada pelos sauditas afirmou que a estação de distribuição de produtos da Aramco em Jeddah foi atingida, causando um incêndio em dois tanques, mas sem vítimas.

"Estamos cientes do ataque ao centro de distribuição da Aramco em Jeddah no início desta tarde", disse a organizadora da prova, a Saudi Motorsport Company, em nota. "Os organizadores da corrida continuam em contato direto com as autoridades sauditas, assim como a F1 e a FIA (entidade que comanda o esporte) para garantir a continuidade da implementação de todas as medidas de segurança necessárias. O cronograma para o final de semana da prova continuará como o planejado", anunciou a empresa, acrescentando que os organizadores estão ansiosos para receber os torcedores em um final de semana "de corrida de primeira e entretenimento".

Uma grande coluna de fumaça podia ser vista subindo sobre Jeddah, do lado leste da pista, que fica às margens do Mar Vermelho, enquanto carros circulavam pela pista durante a primeira sessão de treinos da sexta-feira (25), que aconteceu como planejada. (Agência Brasil)

## Grêmio joga em Erechim

O time do Grêmio está pronto para a grande final do Campeonato Gaúcho de 2022, contra o Ypiranga, que começa neste sábado, às 16h30, no Estádio Colosso da Lagoa, em Erechim.

Na manhã de sexta-feira, o grupo trabalhou regenerativamente no hotel Deville, onde a delegação estava concentrada. Na sequência almoço e o ônibus partiu rumo a Erechim, onde o grupo permanece concentrado até a hora do jogo.

O lateral Nicolas sentiu lesão e está fora da partida. Assim como o atacante Ferreira, que foi expulso no clássico Gre-Nal pela semifinal. O volante Villasanti, que estava com a seleção paraguai na disputa das Eliminatórias pro Mundial, levou o terceiro cartão amarelo e está apto para jogar pelo Tricolor. Ele inclusive está na lista dos relacionados. (Assessoria)

## Inter faz trabalhos físicos e técnicos

O grupo colorado trabalhou forte na manhã de sexta-feira (25), dando sequência aos trabalhos da temporada. O foco da equipe está nas estreias do Campeonato Brasileiro e da Copa Sul-Americana. Serão mais dez dias de atividades no CT Parque Gigante antes do elenco voltar a campo.

No treinamento desta sexta, quem atuou no clássico Gre-Nal fez atividades físicas na academia e correu no campo. O restante do grupo fez exercícios com bola. Primeiro, Alexander Medina comandou um treino de um contra um e dois contra dois, exigindo intensidade e finalizações dos atletas. Depois, um trabalho em campo reduzido, com duas equipes se enfrentando.

Na sexta-feira também foi sorteado o grupo colorado na Copa Sul-Americana. O Inter enfrentará o Independiente de Medellín (Colômbia), além do 9 de Octubre (Equador) e o Guareña (Paraguai). (Assessoria)



# A maior PÁSCOA da região



**Patão**  
SUPERMERCADO

OVOS DE CHOCOLATE  
EM ATÉ  
**6x**  
NOS CARTÕES VISA,  
MASTERCARD E SENFF.

Com parcela mínima  
no valor de R\$50,00.



## PÁSCOA DE VERDADE É NO PATÃO!



# Classificados

imóveis | veículos | empregos | indústria | animais | produtos e serviços

## ALIEL IMÓVEIS

IMOBILIÁRIA & CONSTRUTORA  
CRECI J - 7640

COMPRA VENDE CONSTROI

46 2604-0888 - 99113-0460 - WWW.ALIELTONIAL.COM.BR



### NA HORA DE CONSTRUIR, SOLICITE NOSSO ORÇAMENTO!

Com mais de 20 anos de experiência na construção civil, disponibilizamos do Projeto Chave na Mão, onde executamos a obra desde os projetos, fundação até o acabamento final, proporcionando uma obra com qualidade e garantia.

e-mail: alieltonialobras@hotmail.com • www.alieltonial.com.br  
Atendendo na Rua Guarani, 1.101 - Centro - Pato Branco (Próx. ao IAP)

## Habitar

IMOBILIÁRIA

CRECI-PR 3985J



ALUGA



VOCÊ QUE QUER UM LOCAL PARA DESCANSAR E PASSAR MOMENTOS AGRADÁVEIS EM FAMÍLIA? CURTIR A NATUREZA HÁ POUCOS QUILOMETROS DO CENTRO DA CIDADE? Linda chácara para locação há 15 minutos do Centro de Pato Branco - Próximo ao Clube de Tiro. Casa com suite + 02 quartos, ampla sala dois ambientes, cozinha, área de serviço, varanda com churrasqueira. Aquecimento solar e água de fonte. Horta e pomar produzindo, 02 açudes e potreiro, casa das ovelhas, toda cercada. Área da Casa com porão: 260,00 m². Área do terreno: 10.000,00 m². Asfalto até entrada do clube de tiro e mais 2.000,00 metros de calçamento / chão. Valor da Locação R\$ 2.950,00

PLANTÃO DE VENDAS:

☎ 46 99911-6662 > Priscila  
☎ 46 99138-4461 > Daiane  
☎ 46 99942-4701 > Danyella

## solar

imóveis

3225.8800

RUA CARAMURU, 383. www.solar.imb.br

VENDE

APARTAMENTO



ALUGA

APARTAMENTO



Residencial Polarys. Rua Tocantins, Bairro Brasília. Com área total de 105,00 m², com 02 quartos, 02 salas, 01 vaga de garagem, sacada com churrasqueira. Semimobiliado. R\$ CONSULTE-NOS

Ed. Lis Apto 401. Com 38m² de área útil. Possui 01 quarto, sala, cozinha, 01 banheiro e 01 vaga de garagem. Rua Paraná, nº 942, Centro, Pato Branco-PR. Valor: R\$ 1.800,00, mais taxas.

## Moretti

CRECI PR 1379



### ED. LEANA

Apartamentos novos. Suite mais dois quartos, garagem. Bairro Baixada. Av. Tupi, 3592

Aluguel a partir de R\$ 1.300,00

46 3225-3085  
moretti.imb.br

☎ 46 98404 0568 | 99105 3085 | 98419 2126

f imobiliariamoretti

www.ciroimoveispb.com.br

CRECI 16077

# Ciro Imóveis



**CASA NO BAIRRO SÃO LUÍZ**

01 SUÍTE COM CLOSET E VARANDA, MAIS 02 SEMI-SUÍTE, 01 DORMITÓRIO PARA HÓSPEDES, 01 BANHEIRO SOCIAL, 01 LAVANDERIA, 01 LIVING AMPLO INTEGRADO COM COZINHA, SALA DE JANTAR E TV, 01 SALÃO DE FESTAS COM CHURRASQUEIRA E LAVABO, 01 SALA PARA ADEGA OU SALA DE ACADEMIA, 02 PISCINA COM AQUECIMENTO SOLAR, 02 VAGAS DE GARAGEM.

**VENDE**



**APARTAMENTO LOFT NO RESIDENCIAL LIS - CENTRO**

01 DORMITÓRIO, 01 SALA, 01 BANHEIRO, COZINHA, LAVANDERIA, 01 VAGA DE GARAGEM.

**VENDE**

VALOR: R\$ 240.000,00

atendimento@ciroimoveispb.com.br

46 3025-3557 . 46 99973-4188 . 46 99971-4087 ☎

RUA IBIPORÃ, 735 . SALA 02 . CENTRO . PATO BRANCO/PR

**apartamento  
aluga**

Famex imobiliária aluga Apartamento Studio Semi mobiliado no Ed. Topázio na Rua Itabira. Apartamento composto por 01 quarto, 01 banheiro e 01 vaga de garagem, todo rebaixamento em gesso, piso porcelanato nas áreas molhadas e laminado na sala e quartos e salão de festas mobiliado. Valor de locação: R\$ 1.300,00.

Famex imobiliária aluga apartamento no Ed. Topázio, localizado na Rua Itabira, no centro, com 01 quarto, 01 suite. Apartamento possui infraestrutura para ar-condicionado, medidor individual de água, luz e gás, todo rebaixado em gesso, piso porcelanato nas áreas molhadas e laminado na sala e quartos. Salão de festas mobiliado. Valor de locação: 1.600,00

Apartamento Locação Edifício San Marino Rua Barão do Rio Branco Centro. 01 suite, 02 dormitórios, sala, cozinha, Wc social, lavanderia, 02 sacadas 02 vagas de garagem por apartamento, Medidor de Água e Gás individual, sacada com churrasqueira e ponto de gás, plataforma de elevação para portadores necessidades especiais, salão de festas com playground, água quente em todos os ambientes, ponto de ar condicionado em três ambientes. Creci J-4.201. Tratar fone: 046 30251911 ou 99101-1743(Whatsapp)

Aluga-se apartamento com dois dormitórios, sala, cozinha, área de serviço e garagem no centro de Pato Branco R\$ 900,00 www.joaresbrasil.com.br Creci f 12.632. Fone (46) 999720112

Aluga-se Apto Edifício Monte Moriah com 02 quartos, sacada sala com dois ambientes, cozinha, área de serviço, garagem para 01 veículo. www.joaresbrasil.com.br Creci f 12.632. Fone (46) 999720112

**apartamento  
vende**

Imobiliária Acacio Imóveis vende apartamento semi-mobiliado 165,81 m² no Ed. Alamo na cidade de Mariópolis/PR, com uma suite e 02 quartos, com duas garagens ao preço de R\$ 530.000,00 e

com 04 garagens R\$ 560.000,00. Creci J-05566 Tratar: 46.3225.1777 - 99972.8380 www.acacioimoveispb.com.br

Favero Corretores de Imóveis – Vende: Apartamento com 02 Quartos, Sala com 02 ambientes, Sacada, Cozinha, Lavanderia, Banheiro e Garagem. Área Útil 97 M²; Área total 109 M². Localizado na Rua Tapiri esquina com Avenida Tupi. Valor R\$ 290.000,00. Agende sua visita! Mais informações sobre valor (46) 99912 30 45 CRECI 11349 www.faverocondutores.com.br

Ederson Imóveis vende excelente apartamento com linda vista da cidade, sendo 01 suite com roupeiro, 02 quartos, sala de estar, ampla sacada com churrasqueira, sala de jantar, banheiro social, cozinha sob medida, lavanderia e 02 vagas de garagem. Piso laminado, aquecimento a gás, balcão e box nos banheiros. Edifício com elevador e salão de festas. Oferta: R\$ 525.000,00. CRECI/PR 06596-J. Agende uma visita e confira: (46) 3225-4150 / 99933-5074. Mais opções em: www.edersonimoveis.com.br

Vende-se apartamento no Ed. Alan Eber. Valor R\$ 230.000,00. Bairro Industrial, com área total de 123 m² 2 Quartos, 1 Wc, e demais dependências. Primeiro andar, tratar (46)98404-0568 Creci-Pr 1.530-J

Vende-Se Apartamento No Edifício Premium: 01 suite com closet, mais 02 suites, 01 lavabo, sala de tv, sala de jantar, cozinha, sacada com churrasqueira integrada, lavanderia, 02 vagas de garagem. Valor R\$1.100.000,00, Telefone: (46) 3025-3557 / Whatsapp (46) 99971-4087 / 9973-4188 / Email: atendimento@ciroimoveispb.com.br. Endereço: Rua Ibioporã n.º 735, Sala n.º 02, Centro, Pato Branco-PR

Vende-se Prédio no Bairro La Salle: São 08 unidades de apartamentos com 01 dormitório e 02 dormitórios. Rendimento mensal de aluguel: R\$ 5.000,00, excelente para investidor. Telefone: (46) 3025-3557 / Whatsapp (46) 99971-4087 / 9973-4188 / Email: atendimento@ciroimoveispb.com.br. Endereço: Rua Ibioporã n.º 735, Sala n.º 02, Centro, Pato Branco-PR

Para investir manter locado ou morar. Apartamento Ed. Ouro Preto Centro lado Unimed. Suite mais dois quartos, garagem privativa, face Leste. Norte. Valor R\$ 565.000,00. Tratar 98404-0568 Creci-pr 1.530-J

Apartamento Res. Vivace B. Parque do Som Suite mais um quarto, garagem privativa. Novo! Valor R\$ 255.000,00. Tratar (46)98404-0568 Creci 1.530-J.

Vendo apartamento ótimo para casal ou estudante com 60 m², próximo ao Teatro Municipal, no centro. Não possui garagem. Valor a negociar. Tratar no 46 991013174.

Vendo apartamento no Edifício Ana, localizado na Rua Aimoré esquina com Itabira. Com 3 dormitórios, sendo uma suite completa mobiliada, banheiro com balcão, box em vidro temperado e grande banheira de hidromassagem. Mais dois dormitórios menores, e um banheiro social com balcão. Sala ampla com lajeira, duas amplas sacadas sendo uma com churrasqueira e mobiliada. Cozinha e área de serviço também montadas com mobília, 2 vagas de garagem separadas, e depósito. Tratar (46) 9 9132-6238

**casa  
vende**

Sobrado 144 m² Suite e demais dependências. Estacionamento para 2 carros, salão de festas. Vista panorâmica do lago, Face Leste Oeste. Ótima posição solar. Rua Casemiro de Abreu. Valor R\$ 450.000,00. Tratar 98404-0568 Creci-pr 1.530-J

Casa Alvenaria bairro São Luiz. Valor R\$ 298.000,00 - Para investimento ou para morar. Imóvel já locado. Proximidades da Escola Mundo Encantado. 2 Quartos, demais cômodos. Metragem 66 m² terreno de 173 m² Rua Ipaupá, próximo Av. das Torres. Tratar 984040568 Creci-Pr 1.530-J

Casa Alvenaria Bairro Planalto Loteamento Paulo Afonso. Valor R\$ 190.000,00, 93 m² Terreno 360 m², devidamente averbado. Três quartos, demais cômodos. Rua Dos Sabiás, 598. Tratar 984040568 Creci-Pr 1.530-J

Vendo casa de madeira no bairro São Vicente com 70 mts, contendo 3 quartos, cozinha e copa, sala, 2 banheiros sendo 1 deles suite. Lote medindo 360 mts. Final de rua e ótima localização a 4 quadras da avenida Tupy. Valor R\$ 200.000,00. Tratar no 46 99913-1420

Vendo Casa em Alvenaria no Bairro Santa Terezinha, Sendo: Área Total: 190,00 m², Área Terreno: 450,00 m², 01 suite com hidromassagem, 02 quartos, sala c/ lajeira e ar condicionado, cozinha, banheiro social, edícula, piscina c/aquecimento solar, sistema de água quente R\$ 600,00. Tratar Fone 47 99758-1976

Casa à venda no Vila Isabel com cozinha, sala conjugada, escritório, WC social, 01 suite com closet, 01 quarto, garagem com churrasqueira, lavanderia, despensa, com 150,00m² construído e 84,39m² averbado mais espaço para construir piscina, toda murada. Creci J-4.201. Tratar fone: 046 30251911 ou 99101-1743(Whatsapp). Valor sob consulta

Vende-se Sobrado no Bairro Jardim América: Rua Visconde De Nacar n.º 447. 01 suite, mais 02 dormitórios, 01 banheiro social, mais 01 lavabo, sacada, sala de tv, cozinha, lavanderia, 01 vaga de garagem, edícula com lavabo e churrasqueira. Valor: R\$ 450.000,00. Telefone: (46) 3025-3557 / Whatsapp (46) 99971-4087 / 9973-4188 / Email: atendimento@ciroimoveispb.com.br. Endereço: Rua Ibioporã n.º 735, Sala n.º 02, Centro, Pato Branco-PR

Ederson Imóveis vende sobrado com 02 quartos com sacada,

banheiro, ambiente social, lavabo, cozinha sob medida, lavanderia. Terreno todo murado. Bairro São Francisco. R\$ 300.000,00. Financiamento CRECI/PR 06596-J. Agende uma visita e confira: (46) 3225-4150 / 99933-5074. Mais opções em: www.edersonimoveis.com.br

Imobiliária Acacio Imóveis vende casa de madeira com banheiros em alvenaria 200,00 m², terreno de esquina 685,50 m² no Bairro Vila Isabel, cidade de Pato Branco-PR. Valor R\$ 440.000,00. Creci J-05566 Tratar: 46.3225.1777 - 99972.8380 www.acacioimoveispb.com.br

Aliel Imóveis Imobiliária e Construtora - CRECI J 7640 - Vende sobrado no Bairro Fraron em Pato Branco, contendo 02 quartos sendo 01 com sacada, sala, cozinha, área de serviço, lavabo, garagem para 02 veículos e portão eletrônico. Valor: R\$ 280.000,00, aceita veículo até R\$ 100.000,00, ou entrada e financiamento direto com o proprietário. Faça-nos uma visita na Rua Guarani, nº 771, Centro. Fones: (46) 2604-0888 ou (46) 99113-0460 WhatsApp. Acesse o nosso site: www.alieltonial.com.br

Aliel Imóveis Imobiliária e Construtora - CRECI J 7640 - Vende casa no Bairro Anchieta em Pato Branco, contendo 01 suite com ar condicionado, banheira com hidromassagem, aquecimento a gás, mais 02 quartos, sala de estar/jantar, banheiro social, cozinha com móveis sob medida, lavanderia, garagem para 02 veículos, toda murada, com grades e portão eletrônico. Valor: R\$ 350.000,00 - aceita permuta por apartamento no centro. Faça-nos uma visita na Rua Guarani, nº 771, Centro. Fones: (46) 2604-0888 ou (46) 99113-0460 WhatsApp. Acesse o nosso site: www.alieltonial.com.br

Aliel Imóveis Imobiliária e Construtora - CRECI J 7640 - Vende casa mista no Bairro São Vicente, com 70m², terreno de 380m², contendo 01 suite, 02 quartos, sala, cozinha, área de serviço, banheiro, garagem sobre terreno. Valor: R\$ 200.000,00, analisa veículo como parte de pagamento. Faça-nos uma visita na Rua Guarani, nº 771, Centro. Fones: (46) 2604-0888 ou (46) 99113-0460 WhatsApp. Acesse o nosso site: www.alieltonial.com.br

Favero Corretores de Imóveis – Vende: Casa de Alto padrão com 2 Suites; + 02 Quartos; 01 Sala de TV; 01 Sala de jantar; 01 Cozinha sob medida com eletrodomésticos embutidos e geladeira; 01 área gourmet; 01 Escritório, pode ser adaptado para ser dormitório; 04 banheiros; + 01 lavabo; 01 Salão de festas; 06 vagas de garagens coberta; 01 depósito; Possui também: Sistema de alarme e câmeras, cerca elétrica, Interfone, Cisternas, Fotovoltaica, Aquecimento solar, Aquecimento piscina, TV’s.. Área total: 771 M² // Área construída: 814 M² Valor: R\$ 850.000,00. Agende sua visita! Mais informações sobre valor (46) 99912 30 45 CRECI 11349 www.faverocondutores.com.br

Favero Corretores de Imóveis – Vende: Casa mista com duas residências e entradas individuais; Parte superior: 03 quartos, 2 salas, cozinha, banheiro, lavanderia, garagem; Parte inferior: 02 quartos, sala, cozinha, lavanderia e garagem; Na parte dos fundos possui variedades de árvores frutíferas com amplo espaço. Área total 445 M². Endereço: Rua Timbiras, 133, Pato Branco-PR. Valor: R\$ 550.000,00. Agende sua visita! Mais informações sobre valor (46) 99912 30 45 CRECI 11349 www.faverocondutores.com.br

Favero Corretores De Imóveis – Vende: Casa com aproximadamente 125m². Sendo 53,55m² averbados. Terreno com 188,25m². Possui: Sala e cozinha com móveis sob medida, 01 quarto; 01 suite com closet com armários, 01 banheiro social; Edícula com armários, churrasqueira, banheiro e depósito. Toda cercada, com grades e portão eletrônico, alarme e câmeras. Localizada na Rua João Gualberto Gaspar, Bairro São Francisco, Pato Branco, Paraná. Valor: R\$ 400.000,00. Agende sua visita! Mais informações sobre valor (46) 99912 30 45 CRECI 11349 www.faverocondutores.com.br

Favero Corretores de Imóveis – Vende: Casa com ótima estrutura com 94,49 M² averbados mais 15 m² de área de serviço (sem averbação). Contendo 3 quartos sendo 1 com sacada, sala, cozinha, 2 banheiro, lavanderia e garagem com churrasqueira. Ótima localização, local calmo e seguro, toda murada com grades. Endereço: Rua Ledeir Viganó, bairro São Luiz. Pato Branco-PR. Agende sua visita! Mais informações sobre valor (46) 99912 30 45 CRECI 11349 www.faverocondutores.com.br

Favero Corretores de Imóveis – Vende: Casa localizada na Rua Nereu Ramos, Pato Branco. Casa Mista, com 03 quartos amplos, sendo 01 suite, 02 salas, cozinha ampla, lavanderia, despensa, depósito, espaço externo com churrasqueira, 03 banheiros, garagem para 02 carros e demais espaços. Valor: R\$ Consultar / Terreno: Área total 293 M²; Área construída: 250 M². Agende sua visita! Mais informações sobre valor (46) 99912 30 45 CRECI 11349 www.faverocondutores.com.br

Favero Corretores de Imóveis – Vende: Casa no bairro Planalto, localizada na Rua Beija-Flor. Com 3 Dormitórios sendo 1 Suite, Sala, Cozinha com Armários, Banheiro social; Lavanderia + Edícula com 1 Quarto e Garagem. Área total 200 M² // Área construída: 97 M²; Valor: R\$ 310.000,00 / \* Estuda proposta: veículo, terreno ou máquina agrícola. Agende sua visita! Mais informações sobre valor (46) 99912 30 45 CRECI 11349 www.faverocondutores.com.br

Favero Corretores de Imóveis – Vende: Casa Localizada na Rua Clevelandia, nº 1323. Bairro Fraron, Pato Branco-PR. Com 2 quartos, sala com home, cozinha com armários e bancada, banheiro + Edícula com churrasqueira, 1 quarto, banheiro e lavanderia. Valor R\$ 330.000,00. Agende sua visita! Mais informações sobre valor (46) 99912 30 45 CRECI 11349 www.faverocondutores.com.br

Rafa Negócios e Imobiliária - CRECI F - 15346 - Vende casa no Bairro São Francisco - Loteamento Vila Matilde - Rua Pioneiro Victório Lourenço Leonardi, com 69 m de área construída, 180 m de terreno, sala, cozinha, lavanderia, 2 quartos, banheiro, toda murada, garagem coberta, acima do nível da rua e acabamento de primeira. Valor: R\$ 230.000,00 - Financiável - aceita veículo como parte do pagamento. Faça-nos uma visita na Rua Marins Camargo, nº 41, esquina com a Guarani - Centro - Próximo ao IAP. Telefones para contato e Whats: (46) 99107 - 2121; (46) 98800 - 4620 ou (46) 3025 - 2121. Acesse o site da nossa empresa e confira outras oportunidades: www.rafaimoveis.com (REF - VEN796)

Rafa Negócios e Imobiliária - CRECI F - 15346 - Vende Sobrado usado no Bairro Pinheiro - Rua Zacarias Goes de Vasconcelos, com 92 m de área construída, 133 m de terreno, sala, cozinha, lavanderia, suite + 2 quartos, banhei-

ro, lavabo, todo murado, churrasqueira, garagem coberta, acima do nível da rua e com acabamento de primeira. Valor: R\$ 250.000,00 - Financiável - aceita veículo como parte do pagamento. Faça-nos uma visita na Rua Marins Camargo, nº 41, esquina com a Guarani - Centro - Próximo ao IAP. Telefones para contato e Whats: (46) 99107 - 2121; (46) 98800 - 4620 ou (46) 3025 - 2121. Acesse o site da nossa empresa e confira outras oportunidades: www.rafaimoveis.com (REF - VEN828)

Rafa Negócios e Imobiliária - CRECI F - 15346 - Vende Sobrado no Bairro Fraron - Loteamento Capelezzo - Rua Pioneiro Vitorio Sasso, com 86 m de área construída, 156 m de terreno, sala de estar/jantar, cozinha, banheiro, lavabo, 3 quartos, lavanderia coberta, garagem descoberta, espaço para passagem de veículo ao fundo do terreno e sobra de terreno com possibilidade de ampliação futura. Valor: R\$ 340.000,00 - Financiável - aceita veículo como parte do pagamento. Faça-nos uma visita na Rua Marins Camargo, nº 41, esquina com a Guarani - Centro - Próximo ao IAP. Telefones para contato e Whats: (46) 99107 - 2121; (46) 98800 - 4620 ou (46) 3025 - 2121. Acesse o site da nossa empresa e confira outras oportunidades: www.rafaimoveis.com (REF - VEN919)

Rafa Negócios e Imobiliária - CRECI F - 15346 - Vende Sobrados e Casas em condomínio fechado no Bairro Fraron. Casas no valor de R\$ 159.000,00 com 48,28 m de área construída e Sobrados no valor de R\$ 185.000,00 com 55,76 m de área construída. Contém 2 quartos, sala de estar, cozinha, banheiro social, lavanderia, vaga de garagem descoberta, área de terreno aproximadamente com 100 m, toda murada, com laje, acima do nível da rua, acabamento de primeira, passagem para os fundos, não geminada. Valor de entrada parcelado direto com o proprietário. Financiável - aceita veículo como parte do pagamento. Faça-nos uma visita na Rua Marins Camargo, nº 41, esquina com a Guarani - Centro - Próximo ao IAP. Telefones para contato e Whats: (46) 99107 - 2121; (46) 98800 - 4620 ou (46) 3025 - 2121. Acesse o site da nossa empresa e confira outras oportunidades: www.rafaimoveis.com (REF - VEN714)

Rafa Negócios e Imobiliária - CRECI F - 15346 - Vende Casa no Bairro Alvorada - Loteamento Araucária - Rua Claudinei Celso Bussolaro, com 46 m de área construída, 101 m de terreno, sala, cozinha, lavanderia, 2 quartos, banheiro, toda murada, espaço descoberto para veículo, acima do nível da rua, acabamento de primeira, passagem para os fundos e não geminada. Valor: R\$ 160.000,00 - Financiável - aceita veículo como parte do pagamento. Faça-nos uma visita na Rua Marins Camargo, nº 41, esquina com a Guarani - Centro - Próximo ao IAP. Telefones para contato e Whats: (46) 99107 - 2121; (46) 98800 - 4620 ou (46) 3025 - 2121. Acesse o site da nossa empresa e confira outras oportunidades: www.rafaimoveis.com (REF - VEN796)

Vendo casa com 90 M², semi-mobiliada. Rua Rogério das Chaves, 1283, bairro Fraron, Pato Branco - valor R\$ 210.000,00. Informações (48) 9 9635-2167

**chácara  
vende**

Aliel Imóveis Imobiliária e Construtora - CRECI J 7640 - Vende chácara de 30.000m² na Comunidade de Passo da Ilha, Pato Bran-



**EDERSON**  
IMOVEIS

CRECI/PR-0491J

(46) 3225-4150  
(46) 99933-5074

Rua Goianases, 692  
Pato Branco - PR

edersonimoveis









**VENDE**

COBERTURA DUPLEX NO CENTRO

Com 02 suítes, sala de estar e jantar, 02 sacadas, lavabo, cozinha, lavanderia e 02 vagas de garagem. Financia.

Oferta: R\$ 420.000,00

www.edersonimoveis.com.br

co, a 2.900 metros do asfalto e 10 km do centro, com açude, água de nascente, mata nativa e lavou-ra. Valor: R\$ 330.000,00, analisa imóveis e veículo como parte de pagamento. Faça-nos uma visita na Rua Guarani, nº 771, Centro. Fones: (46) 2604-0888 OU (46) 99113-0460 WhatsApp. Acesse o nosso site: www.alieltonial.com.br

000,00. Tratar (46) 9 9127-1310

### sala comercial aluga

Famex imobiliária aluga Sala comercial, 1º Andar, 60 m² úteis, subdividida em dois ambientes: sala de recepção e outra sala para desenvolver atividades de frente para rua com uma sacada. Próximo a Prefeitura e Praça Central. Valor de locação: R\$ 900,00.

Famex imobiliária aluga Sala comercial Térrea, localizada na Rua Iguacu no Centro, com 04 banheiros, 02 copas e vagas de garagem com capacidade para 12 veículos. Possui de parte térrea 410 m² e 210 m² de mezanino, total 620 m². Em excelente localização, com grande fluxo de pessoas e veículos. Valor de locação: R\$ 22.000,00.

Favero Corretores de Imóveis – Aluga: Sala Comercial, localizada no centro de Pato Branco, com aproximadamente 76m². 1º andar. Prédio comercial e residencial. Não tem taxa condomínio; Não tem garagem; Valor da locação R\$ 2.800,00. Agende sua visita! Mais informações sobre valor (46) 98404 8862 www.favero.com.br

Imobiliária Habitar Aluga: Amplas salas comerciais Edifício Vicienza, localizadas na Rua Ibioporã, 212, Centro - Pato Branco / PR. Código 325 e 639. Acesse www.

habitar.imb.br ou entre em contato (46)3225-3232, WhatsApp (46)99972-0461 CRECI-PR 3985J.

Imobiliária Habitar Aluga: Sala comercial com 42m², localizada na Rua Tapajós, 613 - Centro - Pato Branco / PR. Código 727. Acesse www.habitar.imb.br ou entre em contato (46)3225-3232, WhatsApp (46)99972-0461 CRECI-PR 3985J.

Imobiliária Habitar Aluga: Sala comercial no Centro Comercial Itatiaia com 84m², localizada na Rua Tapajós, 93 - Centro - Pato Branco / PR. Código 809. Acesse www.habitar.imb.br ou entre em contato (46)3225-3232, WhatsApp (46)99972-0461 CRECI-PR 3985J.

Imobiliária Habitar Aluga: Sala comercial no Centro Comercial Itatiaia com 84m², localizada na Rua Tapajós, 93 - Centro - Pato Branco / PR. Código 809. Acesse www.habitar.imb.br ou entre em contato (46)3225-3232, WhatsApp (46)99972-0461 CRECI-PR 3985J.

### sala comercial vende

Vende-se loja em área central, com toda estrutura de funcionamento, com estoque em roupas, presentes, artigos de artesanatos, bebidas e perfumes em geral. Atendendo seus clientes a 8 anos. Aceita como forma de pagamento carro ou terreno Valor sob consulta. Tratar fone: 046 30251911 ou 99101-1743(Whatsapp). Creci J-4.201. Valor sob consulta

Vende-se ou permuta - se quatro conjuntos comerciais no Edifício Caramuru Center17, todo 5º andar, em Pato Branco. Em frente à Prefeitura Municipal de Pato Branco. Interessados entrar em contato pelos telefones: (46)3025-1902 ou (41)99206-0606.

### indústria e comércio

Vende - se Mercado no bairro Bonato em Pato Branco. Tratar: (46) 9 9931-0776

Vendo franquia de sorvete na pedra para o Pato Branco Shopping. Negociações com a sala já em andamento, franquia requisitada e muito rentável - boas previsões de faturamento. Oportunidade única, essa semana. Interessados entrar em contato para mais informações: (46) 99906-6207.

### terrenos vende

Vende-se Terreno no centro. Ter-

reno de esquina com 900 m² com a mais bela vista da cidade. Aceito veículos ou imóveis como parte do pagamento. Tratar (46)99112-9660.

Oportunidade de Negócios: Vendo terreno área central de Pato Branco c/611,52m², na Rua Iguacu, com 14 metros de frente x 43,68 fundo. Valor R\$ 520.000,00. Aceita carro de até 40.000 - Interessados chamar WhatsApp (46) 9 8404-1525

**Oportunidade de investimento:** Vendo excelente terreno localizado no bairro Fraron, Loteamento Capelezzo, com 312m², na Rua Pioneiro Vitorio Sasso, bem localizado. Quadra 1559, lote 38. Rua com Asfalto; Terreno regulado escritura-do; Pronto para construir. Interessados entrar em contato pelo número (46) 99911-1621.

Vende - se Terreno no bairro Jardim Aeroporto, 363 m² Face Norte, com vista panorâmica, pavimentada com ótima localização no bairro. Tratar (46)98404-0568 Creci-Pr 1.530-J

Vende-se Terreno no Loteamento Industrial II 484 m² - Próprio para casa (fim de rua) Rua Aricide Colla Topografia Semiplana. Valor R\$ 350.000,00. Tratar 98404-0568 Creci-Pr 1.530-J

Vende-se somente terreno com 429,60m², localizado na Rua Alagoas Bairro La Salle. Tratar fone: 046 30251911 ou 99101-1743(Whatsapp). Valor sob consulta. CRECI J-4.

Terreno a venda na Rua Pedro Soares, bairro Vila Isabel com 612,57m². Creci J-4.201. Tratar fone: 046 30251911 ou 99101-1743(Whatsapp). Valor sob consulta.

Vende-se terreno com 2.100,00 m² no Bairro Industrial, a 40 metros do asfalto da estrada Municipal Pioneiro Sadi Viganó, saída para a Fazenda da Barra. Medidas (35,00 x 60,00 metros), com bela vista panorâmica da cidade de Pato Branco-Pr. Creci J-05566 Tratar: 46.3225.1777 - 99972.8380 www.acacioimoveispr.com.br

Aliel Imóveis Imobiliária e Construtora - CRECI J 7640 - Vende terreno no Bairro Fraron em Pato Branco, no nível da rua, com 360m², praticamente murado, pronto para construir, mais projeto de um sobrado com edícula. Valor: R\$ 160.000,00, aceita veículo como parte de pagamento. Faça-nos uma visita na Rua Guarani, nº 771, Centro. Fones: (46) 2604-0888 OU (46) 99113-0460 WhatsApp. Acesse o nosso site: www.alieltonial.com.br. Faça-nos uma visita na Rua Guarani, nº 771, Centro. Fones: (46) 2604-0888 ou (46) 99113-0460 WhatsApp. Acesse o nosso site: www.alieltonial.com.br

Ederson Imóveis vende terreno com linda vista da cidade, com 433,50m2, sendo 15m de frente para a rua, localizado em bairro nobre e região tranquila. Rua Francisco Xavier, La Salle. R\$ 320.000,00. CRECI/PR 06596-J. Agende uma visita e confira: (46) 3225-4150 / 99933-5074. Mais opções em: www.edersonimoveis.com.br

Solar Imóveis Vende: Loteamento Jardim Primavera, lotes a partir de 372,00m²no valor de R\$ 550,00 ou m². Entrada, restante parcelado direto com o proprietário. Pronto para construir, confira esse e outros imóveis no site www.solar.imb.br ou 3225 8800, Creci J-3779

Solar Imóveis Vende: Loteamento Vó Normélia, bairro Fraron, próximo a Faculdade Fapdep, lotes a partir de 290,00m² no va-

# FAVERO

## CORRETORES DE IMÓVEIS

CRECI/PR 11345 CRECI/F 15485

46 3225-2204 . 46 9 9912-3045





VENDE

Casa mista com duas residências e entradas individuais. Localizada no Bairro Menino Deus; Parte superior: 03 quartos, 2 salas, cozinha, banheiro, lavanderia, garagem; Parte inferior: 02 quartos, sala, cozinha, lavanderia e garagem; Na parte dos fundos possui variedades de árvores frutíferas com amplo espaço.





VENDE

Casa: Piso superior possui: 1 suíte com closet e sacada; Mesanino com home planejado e sacada. Piso inferior: 1 suíte + 1 quarto, sala, cozinha, copa, espaço gourmet com churrasqueira e piscina, lavanderia, garagem com 2 vagas. Espaço livre com horta, árvores frutíferas e lugar para depósito. Com excelente infraestrutura; cômodos amplos, localizada no bairro Aeroporto.

Av. Tupi, 1278 - Bortot - Pato Branco/PR  
www.favero.com.br

lor a partir de R\$ 98.000,00, entrada, restante parcelado em até 48 vezes, confira esse e outros imóveis no site www.solar.imb.br ou 3225 8800, Creci J-3779.

### veículos carros

Vende-se Peugeot 308 Allurethpa Turbo, ano2016/2017, branco perolizado, completo, com teto solar, incluso ar condicionado digital, 76.900km com todas as revisões feitas em concessionária autorizada. Obs. Não aceito troca, apenas venda. Tratar com Pereira, ligação ou whats: (46)99972-3239.

Vende-se HB20 1.0, ano 2017, único dono, com manual e chave reserva, 53.000km, tirado novo em Pato Branco, cor branca, com ar condicionado, direção elétrica, vidro elétrico, trava, alarme, computador de bordo, air bag, abs, som de fábrica, sensor de estacionamento, 05 pneus novos. Valor à vista ou financiado: R\$ 52.000,00, Troca R\$ 53.500,00. Informações: (46) 99102-1017 (WhatsApp) ou (46) 3225-4655. www.bolicarveiculos.blogspot.com.br. Atendemos após as 18h, nos finais de semana e feriados.

Vende-se CRV EXL, 2.0, 4WD, ano 2009, cor prata, com ar condicionado digital, direção hidráulica, vidro elétrico, trava, alarme, computador de bordo, retrovisor elétrico, air bag, abs, banco de couro, som com controle de som no volante, jogo de rodas, farol de neblina e teto solar. Valor à vista ou financiado: R\$ 55.000,00, Troca a combinar. Informações: (46) 99102-1017 (WhatsApp) ou (46) 3225-4655. www.bolicarveiculos.blogspot.com.br. Atendemos após as 18h, nos finais de semana e feriados.

Vende-se Montana 1.4, ano 2015, cor vermelha, com 60.000 km, único dono, com ar condicionado, direção hidráulica, vidro elétrico, trava, alarme, chave canivete, com som, air bag, ABS e 04 pneus novos. Carro impecável, estado de novo. Valor à vista ou financiado: R\$ 46.500,00, na troca a combinar. Recebo carro ou moto de menor valor. Informações: (46) 99102-1017 (WhatsApp) ou (46) 3225-4655. www.bolicarveiculos.blogspot.com.br. Atendemos após as 18h, nos finais de semana e feriados.

Vende-se UNO Vivace, ano 2013,

1.0, 04 portas, cor branca, com ar quente, limpador e desembaçador traseiro. Valor à vista ou financiado: R\$ 29.300,00. Recebo moto de menor valor com partida elétrica, ou troco por carro até R\$ 55.000,00. Informações: (46) 99102-1017 (WhatsApp) ou (46) 3225-4655. www.bolicarveiculos.blogspot.com.br. Atendemos após as 18h, nos finais de semana e feriados.

### veículos motos

Vendo moto Yamaha - YBR 125 Factor Ed/Factor Edition, ano 2012, estado de nova com 70.000 km, valor R\$ 6.700,00 não aceita troca - falar com Edegar 46 99101-2996.

### produtos e serviços

Vendo quadra esportiva tamanho 15x30, grama sintética, nova. Interessados entrar em contato pelo fone whats (46) 9 9984-3044

### empregos

Vaga para consultor (a) de peças. Nossos consultores de peças são responsáveis por executar atendimento a clientes internos e externos com propósito de realizar venda de produtos realizando a manutenção dos mesmos através de novos pedidos a fabrica ou através de transferências de outras filiais. Vaga para PCD. Filial de Palmas - PR. Se interessou? Envie seu currículo para: dalgisa@verdesul.com.br

Estou disponibilizando serviços de diarista, mensalista, auxiliar de cozinha, serviços gerais. Com experiência comprovada e referência. Tratar: DaLuz (46) 9 9114-6959

Vaga para Departamento de Marketing / Publicidade e propaganda. Enviar currículo para: coordenacao@pmed.com.br

Valdir está à procura de trabalho em Pato Branco, tem experiência em pintura, jardinagem, e serviços gerais. Contato 45 - 99141-8902

## LEILÃO JUDICIAL

PRESENCIAL E ON-LINE!

Elton Luiz Sjmon - Leiloeiro Público Oficial - Jucepar - 09/023-1 - Justiça Federal de Pato Branco/PR

LEILÃO: 30/03/2022 às 14h. (lances a partir da avaliação).

LEILÃO: 11/04/2022 às 14h. (pelo maior lance, desde que não seja vil).

LOCAL: Auditório do Leiloeiro, sito na Rua Osvaldo Aranha, 659, Centro, Pato Branco/PR.

PATO BRANCO/PR: CONJUNTO 901, EDIFÍCIO LORENZO - 01 M.BENZ/LS 1933, ANO/MOD. 88.

RELAÇÃO COMPLETA DOS BENS, EDITAIS, FOTOS E MAIS INFORMAÇÕES NO SITE DO LEILOEIRO!

SIMON LEILÕES (46) 3225-2268 - WWW.SIMONLEILÕES.COM.BR

# Lá vem a noiva!

Venha preparar a lista de casamento dos seus sonhos!

Esse momento com certeza será inesquecível para você, e para deixar tudo ainda mais especial, eu trouxe peças décor, talheres, taças, aparelhos de jantar e decoração que vão transmitir toda a magia desse momento único e especial.

Deixa eu te ajudar a fazer a sua lista de casamento? Garanto que você vai se apaixonar por cada detalhe.

Estou te esperando.

**riva** BRAZILIAN LUXURY DESIGN

**LE CREUSET**

**PORCELANA SCHMIDT**

**STRACISS**

**Oxford** PORCELANAS

**KMA** things for home

46 3235 0460 • Tapajós, 61 • Sala 3  
Centro • Pato Branco • PR  
[@kmathingsforhome](#)

