

REGIONAL

Bom Sucesso do Sul fica em 1º lugar em ranking nacional [PÁG. 4](#)

GERAL

Hábito de leitura cresce e mercado tem aumento considerável de vendas no Natal [PÁG. 12](#)

ESPORTE

Unidep Futsal anuncia projeto de futebol [PÁG. 11](#)

Azuriz empata com São Joseense na estreia do Paranaense [PÁG. 11](#)

Núcleo Regional de Pato Branco é destaque na produção de feijão

Imagem Ilustrativa



Juntos os 15 municípios que integram o escritório regional da Secretaria de Estado da Agricultura e do Abastecimento (Seab), atingiram a segunda colocação em produção na safra 2020/2021. Na microrregião, Mariópolis se destaca como o maior produtor da cultura. [PÁG. 5](#)

CÂMARA EM QUARENTENA

Assessoria Câmara PB



Com ao menos três vereadores positivados para covid-19, Câmara cancela agenda e recebe sanitização. [PÁG. 2](#)

**CRD**
CENTRO REGIONAL
DE DIAGNÓSTICO

**RESSONÂNCIA
MAGNÉTICA**

FONE: (46) 3025-1100
RUA IGUAÇU, 1111 - CENTRO
PATO BRANCO
INSCRIÇÃO CRMPR Nº3713
RT: Dr. Fernando Hecke CRMPR 20173

PELO
PARANÁ

PIB nas alturas

Dados divulgados pelo Instituto Brasileiro de Geografia e Estatística (IBGE) mostram que o Produto Interno Bruto (PIB) de Maringá chegou a R\$ 19,3 bilhões em 2019, sendo o quarto no ranking paranaense e o 52º no brasileiro, aumento de 4,2% em relação a 2018. Entre os destaques está o setor de Serviços. O Instituto de Pesquisa e Planejamento Urbano de Maringá (Ipplam) indica que, numa comparação direta com municípios do mesmo porte, entre 400 mil e 500 mil habitantes, Maringá também está em evidência nacional, ficando atrás somente de Jundiá, Betim, Piracicaba e Santos.

PR no pódio

Paranaenses participaram da etapa final do Brasileiro de Karatê de 2021. Adiado devido à pandemia, o campeonato brasileiro teve dois atletas do Paraná que foram convocados e garantiram em suas categorias 100% de pódio. Leonardo Danoso, de Curitiba, conquistou o segundo lugar na categoria faixa preta até 84kg e o toledano Marcus Henrique de Lima também o segundo lugar na categoria faixa preta até 75kg.

Produto do Paraná

O frigorífico paranaense Mais Fish é o primeiro empreendimento a receber a chancela Sisbi-POA (Sistema Brasileiro de Inspeção de Produtos de Origem Animal), concedida por um consórcio de municípios, o Consórcio Cid Centro. Com isso, os produtos que já eram comercializados nos 30 municípios que compõem a área do Cid Centro poderão romper os limites para atender mercados em todo o território paranaense e no Brasil. “Estamos colocando o Paraná mais uma vez à frente, é um marco”, disse o médico veterinário do Núcleo da Secretaria da Agricultura e do Abastecimento (Seab) em Ivaiporã, Carlos Eduardo dos Santos.

Tamo fora

No PSDB, todos esperam a desfiliação do ex-prefeito de Ponta Grossa, Marcelo Rangel – já anunciada, e dos deputados Ademar Traiano, presidente da Assembleia Legislativa; e Paulo Litro, presidente do diretório estadual tucano. Os três já declararam apoio a Ratinho Junior.

Mel do PNI

Capanema já tem o melado com reconhecimento de Indicação Geográfica, o que o valoriza muito no mercado nacional e internacional. Agora, a Associação dos Apicultores de Capanema e Região (Apic), a prefeitura, o Sebrae e a UTFPR se uniram para gerar valor na cadeia produtiva do mel, com isso o mel de Capanema, na região do Parque Nacional do Iguaçu, poderá ser o décimo produto do Paraná com Indicação Geográfica.

Sem carnaval

Mais uma cidade do litoral do Paraná confirmou que não realizará o carnaval de rua. Trata-se de Guaratuba, que anunciou sua decisão após reunião do Comitê de Crise da Pandemia. Segundo o prefeito Roberto Justus (DEM), o cancelamento da folia com trio elétrico e de festas em áreas públicas considera o fato de que o carnaval poderia reunir cerca de 500 mil pessoas, o que poderia provocar uma elevação ainda maior no número de casos de covid.

Adiado

Em função da covid, Itaipulândia adiou o ItaVerão e vetou os acampamentos no balneário Jacutinga. Os casos da doença estão com alta contínua. O evento não tem nova data confirmada.

Cassado

A Câmara de Vereadores de Umuarama cassou o mandato do prefeito afastado Celso Luiz Pozzobom (PSC). Por unanimidade, Pozzobom foi cassado sob a justificativa de que teria pago parcela de compra de apartamento, no Edifício Malibu, com dinheiro desviado da saúde. A denúncia foi apresentada no dia 14 de outubro de 2021 por Jorge Vieira, que já foi prefeito interino de Umuarama.

Presidente sanciona Orçamento de 2022, com vetos

Redação com Agência Brasil

O presidente Jair Bolsonaro sancionou, com vetos, o Orçamento de 2022 aprovado em dezembro pelo Congresso Nacional. O valor total da despesa – previsto na Lei 14.303, publicada no Diário Oficial da União de hoje (24) – é de R\$ 4,73 trilhões. Deste total, R\$ 1,88 trilhão tem como destino o refinanciamento da dívida pública federal.

O resultado primário previsto na Lei Orçamentária Anual (LOA) de 2022 é de déficit de R\$ 79,3 bilhões, valor que encontra-se, segundo a Secretaria-Geral da Presidência da República, “inferior à meta prevista na LDO-2022, correspondente aos Orçamentos Fiscal e da Seguridade Social da União, no valor de R\$ 170,5 bilhões”.

“Essa projeção do resultado primário presente na LOA-2022 menor que aquela meta prevista na LDO-2022 decorre particularmente da elevação da estimativa de receitas primárias realizadas pelo Congresso Nacional”, informa a Secretaria.

A Secretaria ressalta que a LOA-2022 respeita o limite definido para despesas primárias previstas no teto de gastos. Ela contempla também “dotações suficientes para o atendimento das aplicações mínimas em ações e serviços públicos de saúde (R\$ 139,9 bilhões) e na manutenção e desenvolvimento do ensino (R\$ 62,8 bilhões)”; bem como a aprovação das Emendas Constitucionais que alteraram as regras dos precatórios, de forma a viabilizar os R\$ 89,1 bilhões previstos para o programa Auxílio Brasil, que substituiu o Bolsa Família.

A LOA já considera também o novo critério de atualização dos limites individualizados do teto de gastos da União, que é R\$ 1,7 trilhão, tendo por base a projeção do IPCA de 10,18% ao ano.

“Cabe ainda mencionar que foi necessário vetar programações orçamentárias com intuito de ajustar despesas obrigatórias relacionadas às despesas de pessoal e encargos sociais. Nesse caso, será necessário, posteriormente, encaminhar projeto de lei de crédito adicional com o aproveitamento do espaço fiscal resultante dos vetos das programações”, detalha a Secretaria.

Confira os vetos presidenciais à proposta apresentada pelo Congresso Nacional

*Cortes em Reais

Trabalho e Previdência – 1.005.481.055
Educação – 802.629.221
Desenvolvimento Regional – 458.709.825
Cidadania – 284.317.016
Infraestrutura – 177.829.361
Agricultura – 87.229.027
Saúde – 74.203.778
Comunicações – 63.547.143
Defesa – 62.109.408
Justiça e Segurança – 54.820.366
Meio Ambiente – 35.141.205
Turismo – 34.264.653
Mulher, Família e Direitos Humanos – 16.479.079
Minas e Energias – 11.440.618
Ciência e Tecnologia – 10.312.792
Relações Exteriores – 3.571.811
Presidência da República – 1.785.905
Banco Central – 103.128
Economia – 85.940
Operações Oficiais – 42.970

Legislativo cancela as sessões extraordinárias desta semana

Marcilei Rossi

marcilei@diariodosudoeste.com.br

Estavam previstas duas sessões extraordinárias no Legislativo nesta semana, —hoje (24) e amanhã (25) —, contudo, na noite desse domingo (23), o presidente da Câmara Municipal de Pato Branco, Claudemir Zanco – Biruba (PL), juntamente com os demais integrantes da Mesa Diretora, optaram por suspender as sessões, pelo fato de que “alguns vereadores receberam exames positivos para covid-19, não podendo participar das Sessões, e outros aguardam resultados dos exames”, afirma o comunicado da Assessoria de imprensa da Casa.

De acordo com o departamento, os vereadores que positivaram são o próprio presidente do Legislativo, Eduardo Dala Costa (MDB) e Marcos Marini (Podemos).

Zanco ainda determinou a sanitização do prédio Câmara e orientou a servidores e demais vereadores a realizarem os exames para detecção do vírus.



ASSESSORIA

Câmara foi sanitizada na manhã de segunda-feira (24)

Precisa ganhar tempo?

Nós temos a solução!

Transporte de Encomendas

Transporte de Medicamentos

PR

SC

Acesse nosso site. Conheça nossas praças!

www.casaturlogistica.com.br

CASATUR Logística

casatur Sempre uma boa viagem!

Alunos do Mater Dei foram premiados na OBMEP 2021

Informe publicitário

A Olimpíada Brasileira de Matemática das Escolas Públicas (OBMEP) divulgou recentemente a lista de premiados da sua 16ª edição.

Ao todo, foram inscritos 17,8 milhões de estudantes do 6º ano do Ensino Fundamental ao 3º ano do Ensino Médio de 53.374 escolas, incluindo instituições públicas e particulares. No Colégio Mater Dei foram três alunos medalhistas e dois premiados.

“Novamente o Colégio Mater Dei se orgulha do resultado da OBMEP. Já é tradição em nossa instituição de ensino a obtenção de excelentes resultados em eventos olímpicos, em razão da preparação de excelência dos professores da área, da motivação constante para a participação nessas atividades extracurriculares e da dedicação máxima de nossos alunos”, avalia a coordenadora pedagógica, Vanessa Guerra Stefani.



Dos cinco alunos que se destacaram na olimpíada de 2021, três seguem no colégio

Resultados em Matemática

As olimpíadas são estímulo para os alunos estudarem ainda mais.

Entre os destaques deste ano, Murilo Belatto Jacobi dos Santos (9º Ano), que já tinha medalha na Olimpíada Paranaense de Matemática (OPRM) em 2019 e agora obteve o Bronze na Olimpíada Brasileira de 2021.

Murilo Gabriel da Silva (9º Ano), vem acumulando

várias conquistas na área de exatas: na própria OBMEP, foi Prata em 2018; Bronze em 2019 e 2021. Na olimpíada internacional Canguru da Matemática foi Medalha de Ouro em 2019 e em 2021; na OPRM foi Ouro em 2019; e na Olimpíada Regional de Matemática da Unochapecó (ORM) obteve dois primeiros lugares.

Gabriel Tedesco Gotz entrará no Terceirão com a quinta medalha como resultado de seus estudos em

Matemática. Na própria OBMEP, ele foi em 2017 Prata; em 2018, Bronze; em 2019, Ouro, e em 2021 Prata. Além disso, na Canguru da Matemática, foi Medalha de Ouro em 2021. “Para mim, Matemática nunca foi uma disciplina muito difícil, pois via de uma forma diferente. Principalmente com as Olimpíadas, percebia que ali a ênfase era no raciocínio lógico e não nas contas em si. Isso exercita muito sua capacidade de pensar e a criatividade quanto à matemática, não somente decoração de fórmulas e realizar contas”, detalhou.

Otávio Ziger e Vitor Assmann da Rosa concluíram os estudos do Médio em 2021 somando cada qual resultados de destaque em Olimpíadas não só de Matemática, mas também de Química, além de notas de destaque no Exame Nacional do Ensino Médio. Otávio obteve 920 na Redação; e Vitor, 900 em Redação e 754,60 em Matemática.

Campanha beneficente arrecada material escolar para crianças em situação de vulnerabilidade

Redação

redacao@diariosudoeste.com.br

O projeto Jojoca, que faz parte da ação social do Núcleo Espírita Lar de Jesus, de Pato Branco, está organizando uma campanha para arrecadação de material escolar, que serão entregues a crianças, em situação de vulnerabilidade social, participantes do projeto.

Os voluntários estão arrecadando material escolar novo e em bom estado para crianças do projeto, assim como vários voluntários estão promovendo encontros com valores acessíveis para reverter a compra de material.

“Nós sabemos que o governo tem material disponível até os 5º ano, mas gostaríamos de entregar pras crianças a magia de arrumar seu material, colar figuras, fazer capa, organizar, fazer junto com elas a magia de um material novo, de um estojo com lápis”, explica Marina Bertol Preisler, presidente do projeto.

Toda a preparação dos materiais será feito com as crianças. A ideia é incentivá-los a cuidar e zelar pelo material.

Como ajudar

Interessados que tenham mochilas em bom uso, assim como estojo, régua, lápis, caderno de capa dura (preferência), podem levar as doações na rua Tapir, nº 1336, nas quintas-feiras. Os materiais também podem ser entregues na Naju Cosméticos e na Gringa boutique.

Confaeab emite manifesto por conta dos danos causados pele seca

Redação

redacao@diariosudoeste.com.br

A Confederação dos Engenheiros Agrônomos do Brasil (Confaeab), que na região Sul tem como vice-presidente, o engenheiro agrônomo de Pato Branco, Clodomir Ascarini emitiu no sábado (22), manifesto que segundo texto do próprio documento leva em conta que “um dos pilares da economia brasileira, a agropecuária e os produtores rurais vêm enfrentando sérios problemas devido à grande estiagem que tem causado prejuízos abundantes para o setor nesta safra 2021/2022.”

O documento aponta ainda que de acordo com dados divulgados recentemente, as perdas nos três estados do Sul, chega a R\$ 45,3 bilhões. “Grãos como a soja e o milho, principais ativos agrícolas exportados pelo Brasil, têm sido as culturas mais atingidas devido à seca. Somente no Paraná, a perspectiva é de perdas na ordem de R\$ 16,8 bilhões.”

“Entre os diversos estados afetados, a agricultura paranaense projetava uma safra com 21 milhões de toneladas, hoje essa projeção indica algo próximo a 8 milhões de toneladas. No milho, por exemplo, o Paraná espera produzir 4,2 milhões de toneladas. Os dados mais recentes indicam que houve uma quebra de 42% e uma redução de produtividade para pouco mais de 2,4 milhões de toneladas”, aponta o manifesto que elenca uma série de medidas (que podem ser lidas na íntegra no site do Diário do Sudoeste) a serem tomadas por autoridades federais ligadas a agricultura para amortizar os prejuízos sentidos pelos produtores.

Em 13 de janeiro, lideranças do agronegócio do Sudoeste, se reuniram com representantes do Ministério da Agricultura, Pecuária e Abastecimento (Mapa), em Pato Branco, para elencarem os prejuízos causados pela estiagem.

A expectativa é de que medidas sejam anunciadas, levando em consideração os dados coletados.



GIANA DA CLÊ TELLES

Geriatra RQE 850
Medicina Interna 4556/94 / CRM-PR 12682

Médica Geriatra Titulada pela SBBG e CFM

(46) 3225.2575 • Fax (46) 3224.2888 • RUA ITABIRA, 1519 • CENTRO • PATO BRANCO





volta às aulas
é hora

OCEANO
PAPELARIA E LIVRARIA
— 21 ANOS —

TEMOS UNIFORMES ALFA

10x | **15%**
sem juros | no avista
EXCLUSIVO PARA MATERIAL ESCOLAR

ACIMA DE 150,00 R\$
1 REFRI OU 1 ÁGUA

MÓCHILAS ESCOLARES CLASSE ESTAMPADA
R\$ 67,90 /un

PAPEL CHAMEQUINHO C/ 100 FOLHAS
R\$ 5,78 /un

COLA FABER CASTELL
R\$ 3,65 /un

OCEANO PAPELARIA

OCEANOPAPELARIA@YAHOO.COM.BR

(46) 3225 0027 / 3025 4114 / 9 9980 3246

Rua Tocantins, 1246 - (baixada) - Pato Branco-PR

ENQUANTO DURAR O ESTOQUE - VALORES Á VISTA

Rotary

Distrito 4640



FÁBIO BRIGNOL DE MORAES – PRESIDENTE DA COMISSÃO DE IMAGEM PÚBLICA DO DISTRITO 4640 E COORDENADOR ASSISTENTE DA IMAGEM PÚBLICA DO ROTARY – REGIÃO 31 – ANOS 2021-22

Rotary



A Prova Quádrupla

Do que pensamos, dizemos ou fazemos

1. É a VERDADE?
2. É JUSTO para todos os interessados?
3. Criará BOA VONTADE e MELHORES AMIZADES?
4. Será BENÉFICO para todos os interessados?

O Rotary, a Ética e a Prova Quádrupla

O Rotary é uma instituição centenária que na época de sua fundação a palavra empenhada tinha um grande valor, chegando a prevalecer acima de contratos escritos e assinados, a palavra dada era sagrada e cumprida, uma questão de honra.

Podemos dizer que a ética é um dos princípios rígidos em Rotary, que não deve mudar. Os elevados padrões de ética adotados pelo Rotary foi um dos fatores que, certamente, fez com que o Rotary chegasse aos 100 anos e possa aspirar mais 100 anos de sucesso.

Não podemos afirmar que a Prova Quádrupla seja um código ou tratado de ética, pois se trata apenas de uma reflexão, uma indagação, um questionamento sobre o que nós pensamos, dizemos ou fazemos, nada mais do que isso. A Prova Quádrupla está para um código de ética assim como uma jangada está para um transatlântico. Uma jangada, na sua simplicidade é perfeita, não afunda, pode passar um tsunami que ela continua a flutuar. Já o maior transatlântico, o mais perfeito, como se dizia ser o Titanic em 1912, um navio impossível de afundar, não passou da primeira viagem. A simplicidade da Prova Quádrupla, é como a jangada, fácil, simples, não tem nada a ver com tratados complexos, porque quanto mais complexo é um tratado, mais difícil de ser aplicado.

A Prova Quádrupla pode ser comparada a quatro peneiras de malhas diferentes. Pega-se “Tudo o que pensamos, dizemos ou fazemos” e coloca-se na primeira peneira: “É a verdade?” Pergunta simples, que não admite discussão. A gente ouve por aí, qualificações sobre a verdade. Já chegaram até a dizer: “verdade verdadeira”. Toda verdade é sempre inquestionável, inofismável, absoluta. Ou é verdadeira, ou não é, não existem meias-verdades.

Agora, existem profissionais que não aceitam a Prova Quádrupla, porque não consideram a verdade como absoluta.

Passou na primeira peneira, vem a segunda peneira, de malhas mais estreitas: “É justo para todos os interessados?”. Eu encaro a justiça como uma coisa que deva ser sempre objetiva, uma relação de causa e efeito. Se é justo em determinado assunto, tem de ser justo para todos os interessados. Se você considera a justiça como algo subjetivo, como algo que não seja uma relação de causa e efeito, o que é justo para uns, poderá não ser para outros.

Depois dessa peneira, vem a terceira peneira: “Criará boa vontade e melhores amizades?” Aí está a essência do Rotary: a solidariedade, a mútua cooperação, o companheirismo. Tudo o que nós fazemos deve somar. A solidariedade une, a desarmonia, o desentendimento, separam. Tudo o que gera divisão não está de acordo com a Prova Quádrupla.

Por fim, vem a quarta e última peneira: “Será benéfico para todos interessados?” Essa é a finalidade do Rotary: gerar o bem. Numa sociedade em que prevalece o egoísmo, cada um quer tirar proveito maior, vantagem maior, não importando os meios, lícitos ou ilícitos. Não é isso que a Prova Quádrupla prescreve. Passou nas quatro peneiras, pode fazer, pode aplicar. Se levamos a Prova Quádrupla para todas as nossas ações, no trabalho, nas relações familiares, nas relações comerciais, teremos a certeza de estarmos sempre agindo corretamente.

Texto extraído de <https://www.rotaryclubalmeirim.org/portal/index.php/oque-fazemos/77-a-prova-quadrupla-em-rotary>, o qual foi adaptado do resumo da palestra proferida no Rotary Clube do Recife, no dia 07 de abril de 2005 por Alberto Bittencourt.

Conselho Tutelar de Bom sucesso do sul fica em 1º lugar em ranking nacional

Redação com assessoria
redacao@diariosudoeste.com.br

O Conselho Tutelar de Bom Sucesso do Sul ficou em 1º lugar no ranking nacional do Programa Pró-DH – Equipagem Conselho Tutelar do Ministério da Mulher, da Família e dos Direitos Humanos. O município conta com 6.419,20 pontos no programa — melhor colocação de todo Brasil.

O ranking leva em conta todas as informações fornecidas pelos Municípios, sobre seu Conselho Tutelar, no Sistema de Informação para a Infância e Adolescência (SIPIA) do Governo Federal.

Os critérios adotados para pontuar os Municípios abrangem as variáveis população total e do público-alvo da política; violações de direitos; denúncias de violações de direitos; e desenvolvimento humano. Todas informações aferidas considerando-se o Município como a sua base territorial de incidência.

A partir da pontuação total obtida pelo Município, o ranqueamento apresenta a sua posição relativa em lista, no âmbito da respectiva Unidade da Federação e



DIVULGAÇÃO/ PREFEITURA DE BOM SUCESSO DO SUL

Bom Sucesso do Sul possui população estimada em 3.293 habitantes

no consolidado Nacional. A lista da Unidade da Federação deverá ser a primeira utilizada para destinação de emendas parlamentares.

No ranking, Santa Izabel do Oeste aparece em 7º lugar, Clevelândia em 175º, Palmas em 1232º e Pato Branco em 2859º.

Entenda o Sipiá

O SIPIA é um sistema nacional de registro e tratamento de informações sobre a garantia e defesa dos direitos fundamentais preconizados no Estatuto da Criança e do Adolescente (ECA). O SIPIA tem uma saída de dados agregados em nível municipal, estadual e nacional e se constitui em uma base única nacional para formulação de políticas públicas no setor.

A base do SIPIA-CT Web é o Conselho Tutelar, para o qual se dirigem de imediato as demandas sobre violação ou não atendimento aos direitos assegurados da criança e do adolescente.

FONTE: GOVERNO FEDERAL

IFPR de Palmas oferece serviço de assistência judiciária

Assessoria

O Núcleo de Prática Jurídica, do campus do Instituto Federal do Paraná (IFPR) em Palmas, presta serviço de assistência judiciária completamente gratuito. Todo o atendimento é realizado pelos estudantes do curso de Direito sob orientação de um professor.

Atua em consultoria jurídica, ajuizamento de ações

judiciais ou defesa processual.

Podem ser atendidos pessoas com renda não superior a três salários mínimos e que não possuam bens em seu nome.

O NPJ atende demandas que envolvam divórcio, dissolução de união estável, alimentos para os filhos ou para os cônjuges, guarda de filhos, regulamentação de visitas, retificação em regis-

tros públicos ou interdição.

É necessário fazer um agendamento prévio com a secretaria do NPJ para definição de dia/hora para o atendimento. O agendamento pode ser feito pelos números (46) 3214-1230 (fixo e whatsapp) ou pelo e-mail npj.palmas@ifpr.edu.br. O núcleo funciona de segunda a sexta-feira, das 13h30 às 17h.

LUBRIPEÇAS
Mecânica Especializada
☎ 46 2604-0212

Linha Completa de Peças e Lubrificantes

Rua Papa João XXIII, 1164 - Bairro São Cristóvão - Pato Branco

Núcleo Regional de Pato Branco é destaque na produção estadual de feijão

Município de Mariópolis tem maior produção da leguminosa

Jéssica Procópio com AEN
jessica@diariosudoeste.com.br

O Núcleo Regional (NR) de Pato Branco — composto por 15 municípios do Sudoeste — é o segundo do estado que mais produziu feijão na safra 2020/2021.

De acordo com o Prognóstico Agropecuário, divulgado pela Secretaria de Estado da Agricultura e do Abastecimento (Seab) na última quarta-feira (19), o núcleo produziu 98.608 toneladas de feijão, o que representa 18,12% do total cultivado no estado.

Juntos, os núcleos de Pato Branco, Ponta Grossa, Irati, Curitiba e Guarapuava são responsáveis por 79% do total da produção da leguminosa no Paraná. Ponta Grossa é um dos NR mais expressivos, produzindo sozinho 20% de toda produção estadual.

Na microrregião, o município de Mariópolis é o

que mais produz feijão. Agropecuária (VBP), o município produziu 13.815 kg de feijão.

Produção de feijão 1ª e 2ª na micro*

Município	Produção (kg)
Bom Sucesso do Sul	7.264
Chopininho	6.125
Clevelândia	13.600
Coronel Domingos Soares	360**
Coronel Vivida	2.929
Honório Serpa	1.880
Itapejara D'Oeste	2.850
Mangueirinha	8.550
Mariópolis	13.815
Palmas	1.520
Pato Branco	12.150
São João	1.645
Saudade do Iguçu	50
Sulina	242
Vitorino	9.078

FONTE: VBP/SEAB

*Dados referentes a 2020, retirados do último VBP

**Somente 1ª Safra.



ARQUIVO/EMBRAPA

Na microrregião, o município de Mariópolis é o que mais produz feijão

Produção de feijão no Paraná

O feijão ocupa lugar de destaque na agricultura paranaense, com um papel importante na economia como geradora de emprego e renda no campo. O cultivo da leguminosa é a principal alternativa para pequenos e médios estabelecimentos, e apresenta a característica de grande demandadora de mão de obra, tanto familiar, como contratada.

Na safra 2020/21, o Paraná produziu 544,1 mil toneladas de feijão total (soma das três safras) em uma área cultivada em torno de 426,4 mil hectares.

A partir do histórico produtivo estadual e do levantamento efetuado pelo Deral/Seab, o potencial inicial da safra paranaense permitiria a colheita de um volume de aproximadamente 851,0 mil toneladas.

A redução se deve às perdas observadas na cultura, principalmente na segunda safra, devido à seca prolongada nas regiões produtoras, aliada à baixa temperatura, com geadas ocorridas nas diversas regiões do Estado. A perda acumulada na safra foi de 36%, acarretando um volume menor em torno de 309,9 mil toneladas.

Estão abertas as inscrições para as oficinas culturais de Coronel Domingos Soares

Assessoria

O Departamento Municipal de Cultura e Turismo de Coronel Domingos Soares divulga os horários das oficinas culturais de balé, dança gaúcha, dança jazz, artesanato, pintura, teatro, violão, karate e kickboxing.

Conforme a diretora da pasta, Jeneci Brais Carvalho, as oficinas de dança gaúcha, teatro e kickboxing são novidades e estão com as inscrições abertas para toda a comunidade. "Estamos começando este ano com a ampliação das aulas e oficinas oferecidas pelo Departamento de Cultura e Turismo, levando entretenimento e formação para a população domingosoarense, que terá cada vez mais opções de práticas culturais em nossa gestão", comenta, lembrando que algumas oficinas iniciam nesta semana.

Aliadas ao setor esportivo, as aulas de kickboxing fazem parte do projeto Punhos de Ouro, que tem como finalidade "atingir, despertar e instigar as pessoas, principalmente as crianças, a descobrirem o mundo das artes marciais, além de desenvolver a for-

ma física, reflexos, disciplina, respeito ao próximo, incentivando o cidadão a ser uma pessoa melhor".

Além das novas oficinas, ainda há vagas disponíveis para outras áreas. As inscrições podem ser feitas no Departamento de Cultura e Turismo, que fica na rua

Afonso de Almeida Rocha, ao lado do Departamento Municipal de Educação, de segunda a sexta-feira, das 8h às 12h e das 13h às 17h, com a apresentação dos documentos pessoais e comprovante de residência. As oficinas culturais são gratuitas e para toda a população.



PATOGÁS

OXIGÊNIO

GASES MEDICINAIS, INDUSTRIAIS E EQUIP. PARA SOLDAS

ANEXO

BOUTIQUE DOS BALÕES
para formaturas, aniversários,
personagens infantis,
personalização, e diversos eventos.

DESDE 1987

DISTRIBUIDOR AUTORIZADO
MESSER
Gases for Life

SUDOESTE OXIGÊNIO
KC GUIMARÃES LTDA.

Av: Presidente Kennedy, 1125, Sala 03
Centro Sul - Dois Vizinhos / PR
Telefone: (46) 9 9125.1415

- Oxigênio Industrial e Medicinal para uso domiciliar
- Mistura para Mig
- Equipamentos para Solda
- Gases Especiais
- Gás Hélio entre outros
- Conserto de Reguladores e Maçaricos para Solda

(46) 3225-1415 | RUA ITACOLOMI, 2005 | PATO BRANCO-PR



SHOW RURAL COOPAVEL 2022

A **Forza** será uma das marcas expositoras no **Show Rural Coopavel 2022**. Venha conferir em nosso espaço as últimas novidades da **Case Construction**.

De **07 a 11 de fevereiro**, das **08h às 18h**.
Parque Tecnológico da Coopavel, **Cascavel - PR**.

ENTRADA GRATUITA

• **VENHA NOS VISITAR:**
Rua I, Lote 1.5

MAIS INFORMAÇÕES: 0800 643 5522

forzajmalucelli
forzajmalucelli.com.br



Dafne Brízola

Vinicius Jose Viero



Milena Gemi Manica



"Que minhas palavras e meus pensamentos sejam agradáveis a ti, ó Senhor, minha rocha". (Sl.19:14)



Antonietta e Franchesca Parciannelo



Ravi Balbinotti Ramos



MEDICINA & SEGURANÇA DO TRABALHO



Nossa empresa está totalmente integrada para transmitir os eventos de SST ao eSocial.

S-2210 - Comunicação de Acidente de Trabalho,
S-2220 - Monitoramento da Saúde do Trabalhador
S-2240 - Condições Ambientais do Trabalho - Agentes Nocivos.

Nossos Serviços:

- Exames Médicos - Admissional, Demissional, Mudança de função, Periódico, Retorno ao trabalho.
- Gestão em Segurança e Medicina do Trabalho.
- Laudos Técnicos- Laudo de Aposentadoria Especial e LTCAT.
- PCMSO - Programa de Controle Médico de Saúde Ocupacional.
- Perícias - Laudos Periciais e Assistência Técnica em Demandas Judiciais.
- PPP - Perfil Profissiográfico Previdenciário.
- PPRA - Programa de Prevenção de Riscos Ambientais.

Agende uma visita!!

Dr. Leandro Peyneau

UROLOGIA CRM-PR 24833 | RQE 701 - 15292 - 21410

- > Laser para tratamento do cálculo renal
- > Doenças da próstata e aparelho urinário
- > Cirurgias por endoscopia e video-laparoscopia
- > Tratamento da impotência sexual e infertilidade
- > Estudo urodinâmico.



UROVITA
Centro Avançado de Urologia

46 3025-4740 - Ed. Centro Médico Dr. Silvio Vidal,
Rua Dr. Silvio Vidal, 175 - 1º Andar - Sla 101 - Pato Branco - PR

WWW.SIMEPAR.BR

PATO BRANCO

F. BELTRÃO

28°/17°

MÁX.

36°

MIN.

20°



CURITIBA

31°/17°

CASCAVEL

35°/24°

LONDRINA

34°/21°

PROBABILIDADE DE CHUVA 0% | 0mm

LUA

ESTAÇÃO

TELEFONES ÚTEIS



MINGUANTE

VERÃO

POLÍCIA 190
BOMBEIROS 193
SAMU 192

CAÇA-PALAVRA

www.coquetel.com.br

© Revistas COQUETEL

Procure e marque, no diagrama de letras, as palavras em destaque no texto.

Já ouviu falar em esporão calcâneo?

O **ESPORÃO** calcâneo é um problema **ORTOPÉDICO** que acomete o osso do calcanhar, denominado calcâneo. Trata-se de uma **SALIÊNCIA** óssea formada por **CALCIFICAÇÃO** e que, geralmente, provoca dor **AGUDA** ao caminhar, correr, subir escadas ou saltar. Costuma aparecer na **SOLA** do pé, mas em alguns casos surge na região próxima ao **TENDÃO** de Aquiles. Embora as causas do esporão **CALCÂNEO** não sejam totalmente conhecidas, há alguns fatores de risco para o desenvolvimento da doença. Entre eles podemos citar a obesidade, já que é esse **OSSO** do calcanhar que sustenta o peso do nosso corpo; a prática de esportes de **IMPACTO**, como dança, corrida e **GINÁSTICA** artística; o uso de calçados inadequados; **PISADA** “torta”; e ter o **ARCO** do pé muito alto ou o pé muito plano. O tratamento do esporão costuma incluir fisioterapia, com exercícios específicos e **ALONGAMENTO**, e, em alguns casos, recomenda-se o uso de **PALMILHA** ortopédica para aliviar as **DORES**. Mas o problema só é **ELIMINADO** por meio de cirurgia.

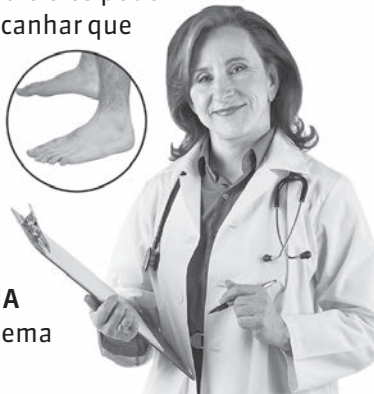

G G I N A S T I C A M D P S L S O L A F O
I G C U R C R E H F T E A I C I E R E G T
O Y T H I E I H E I A H L M O S S O M F C
Ã B O L C S S U S R I I M D D S I S D F A
Ç R E S A E E F C L R F I T F D N C C D P
A I L A L G I O T A N G L R A G U D A I M
C H I S C S I A H L A C H F C Y C F M T I
I A M I A H R I A S N E A D A S I P A O O
F M I M N A I N R T E I M D T R C D D E E
I T N T E F E B O R T O P E D I C O L E S
C Y A E O N B I E I A N C N U G U R L R P
L H D N G D S A L I E N C I A A L E U T O
A D O D N F E A O L T G A U E I I S F M R
C A N Ã F E S F A O F D A O O D L E T M Ã
I O H O E M T R N N A L O N G A M E N T O

28

DIVIRTA-SE COM SEU FORMATO FAVORITO!

Já disponível em bancas e livrarias!

@coquetel /revistascoquetel

Solução

GINÁSTICA
ORTOPÉDICO
ALONGAMENTO
SOLA
OSSO
AGUDA
PISADA
IMPACTO
CALCIFICAÇÃO
TENDÃO
ESPORÃO
CALCÂNEO
DORES
PALMILHA
SALIÊNCIA
ARCO
PESADO
CORRIDA
DANÇA

RADICCI

iotti



NOVELAS

Nos tempos do Imperador

Pilar revela a Samuel que esteve prisioneira de Solano López e conta que Tônico era seu aliado. Solano afirma a Elisa que não se renderá. Luísa se desentende com Dominique. Clemência deixa escapar para Vitória que vive um amor impossível. Zayla recupera o colete manchado de Tônico, do dia em que tirou a vida de Nino, e o leva até Celestina e Teresa. Tônico manipula Dominique. Olu visita Pedro. Na Quinta, todos falam mal de Tônico para Dominique. Tônico invade a casa de Luísa e encontra sua correspondência com Pedro.

Quanto mais vida, melhor

Rose não consegue lembrar da música-tema de seu relacionamento com Guilherme. Os convidados recebem os kits com os cremes adulterados. Gabriel chega à Terrare, mas não consegue tirar Flávia da sala onde está presa. Guilherme vê a Morte. Nêdda, Jandira e Betina expulsam Tetê do salão. Ingrid e Murilo se beijam. Carmem liga para o celular de Flávia, e Paula confirma a traição. Betina beija Chicão. Carmem e Marcelo comemoram a derrota de Paula. Guilherme vai ao encontro de Flávia. Rose lembra da música-tema, liga para o marido e eles se reconciliam. Paula é rude com Neném, e o jogador termina seu noivado.

Um lugar ao sol

Christian/Renato explica a Santiago o motivo de sua separação de Bárbara. Lara revela à avó que ficou com Christian/Renato. Mercedes entrega o tablet de Érica para Bárbara e Elenice. Joy diz a Adel que é melhor ficar distante de Francisco. Elenice conta a Bárbara que o hacker criou um perfil para Érica num site de encontros. Érica sai da casa de Santiago com Luan, depois de ser acusada de estar enganando Santiago. Nicole não acredita que Bárbara foi capaz de prejudicar o casamento do pai. Noca coloca as cartas e prevê que Lara sofrerá novamente.

HORÓSCOPO

ÁRIES 21/03 A 20/04

Em relação ao seu horóscopo de hoje, saiba que todos os seus pensamentos, encontram-se em uma linha dinâmica, voltada principalmente para uma direção da pesquisa metafísica e científica. Procure pensar sobre a sua situação.

TOURO 21/04 A 20/05

Possível envolvimento seu em algum tipo de manifestação social. No trabalho, poderão ocorrer disputas entre colegas ou mesmo superiores. Atritos com parentes, perda de amizades e o sistema nervoso um tanto quanto agitado, estão previstos para você.

GÊMEOS 21/05 A 20/06

Saiba que grandes oportunidades estarão surgindo no setor financeiro. Porém, não é preciso adotar nenhuma estratégia especial para aproveitá-las. Lucros pela perspicácia nos negócios e por meio dos parentes.

CÂNCER 21/06 A 20/07

Dia em que terá muita paz íntima e que deverá colaborar decisivamente na solução de seus problemas financeiros e profissionais. A vida amorosa trará satisfação e muitas alegrias. Melhora da saúde.

LEÃO 22/07 A 22/08

Grandes possibilidades de sucesso poderão ser esperadas para os próximos dias. Algumas ideias brilhantes que vier a ter devem ser colocadas em prática. Pode fazer mudanças e receber agradáveis notícias.

VIRGEM 23/08 A 22/09

Excelente fase zodiacal para adquirir bens materiais, abrir caderneta de poupança ou conta bancária e progredir pessoalmente. Pessoas conhecidas procurarão ajudar você. Haja com otimismo.

LIBRA 23/09 A 22/10

Você ficará indeciso entre ocupar-se realmente com tudo o que se refira as coisas de sua casa, ou optar para uma tendência a uma reclusão voluntária, disposto a colocar todos os seus pensamentos em uma ordem lógica para que possa efetivamente entendê-los.

ESCORPIÃO 23/10 A 21/11

Hoje, você estará muito crítico nos seus relacionamentos pessoais que o colocará em uma posição mais vulnerável em relação às pessoas do seu convívio. Ótimas oportunidades de ganhar dinheiro e fazer negócios, pelo esforço no trabalho e pela influência de amigos.

SAGITÁRIO 22/11 A 21/12

Boas coisas deverão acontecer hoje para você. O planeta Vênus vai lhe dar excelentes chances de conseguir realizar o que pretende principalmente as que vem planejando desde há muito. Bom aos assuntos sentimentais e amoroso. Dia de sorte.

CAPRICÓRNIO 22/12 A 20/01

Não deixe que invejosos e incapazes estraguem sua paz no lar e no trabalho principalmente. Analise as pessoas e só dê crédito àquelas realmente humanas e honestas. Tranquilidade com a pessoa amada. Saúde estável.

AQUÁRIO 21/01 A 19/02

Dia favorável para reencontrar com os amigos. O sucesso em novas empresas e empreendimentos será evidente. Procure tirar o máximo proveito, hoje, principalmente em matéria de amor. A sua disposição para aventuras, pode levá-lo a extremos.

PEIXES 20/02 A 20/03

Dia em que se encontrará mais ambicioso, empreendedor, hábil e confiante em si mesmo, o que deverá levá-lo a ter lucros nos negócios. Muito sucesso profissional e social e muita prosperidade geral.

Viva Cancún com quem vive o México, conheça a Tio Nenê Tours!

| PACOTES | PASSEIOS | ASSESSORIA | CASAMENTOS |
| ROTEIROS PERSONALIZADOS | ATENDIMENTO 24H |
| TURISMO RECEPTIVO PARA BRASILEIROS |

A sua casa em Cancún!

facebook.com/tionenetours contato@tionenetours.com.br

FOTO DO DIA

ASSESSORIA PMFB



Nessa segunda-feira (24), foi realizado o voo inaugural da linha Curitiba/Francisco Beltrão, pela companhia Azul

ARTIGO

Brumadinho: um crime contra a humanidade

Rosel Antonio Beraldo e Anor Sganzerla

Hoje, 25 de janeiro de 2022, estão se completando três tristes anos de uma tragédia simplesmente indescritível ocorrida no Brasil, mais precisamente em Brumadinho, Estado de Minas Gerais, um crime que marcou e marcará para todo o sempre, as pessoas daquela região, um crime que tem bem o semblante da impunidade, a face do desprezo pelo meio ambiente, a expressão da covardia dos dirigentes da empresa responsável por esta infâmia que envergonha cada vez mais nossa gente, bem como as gerações que hão de vir. Brumadinho, assim como outras tantas tragédias jamais podem ser apagadas da nossa história, esse capítulo horrendo deixou até agora duzentas e setenta pessoas mortas e seis desaparecidas; as dores de todo o sistema vida daquela região dificilmente serão curadas, hoje mais do que nunca Brumadinho pode ocorrer em qualquer lugar, não vamos esquecer.

Minas Gerais e suas riquezas são amplamente conhecidas no mundo todo, desde os primórdios do Brasil colonial, muitas e muitas tentações humanas recaíram sobre essa bela região, um desejo atroz por ouro, pedras preciosas e pior ainda: alguns acreditavam que aí descobririam um paraíso sem fim de todo tipo de outras riquezas, não deu outra, um povoamento rápido, uma escravidão repugnante que manchou para todo o sempre essa terra pretensamente livre para todos e o meio ambiente sofrendo todas as malvadezas que a espécie humana pode provocar de livre e espontânea vontade. A afronta até hoje não conheceu limites, prova

disso são as toneladas de minérios que deixam esse estado todos os dias, vangloria-se muito o fato de serem exportados para outros países e se escondem todas as mazelas que ali se provocam por essa indiscriminada, rentável e criminosa venda.

Alguns antecedentes da tragédia de Brumadinho: 05 de novembro de 2015, rompe a barragem Fundão, localizada no distrito de Bento Rodrigues, município de Mariana-MG; dia 10 de setembro de 2014, a barragem B1 localizada na mina Retiro do Sapicado se rompe matando ao que se sabe três pessoas; em janeiro de 2007 as cidades de Miraf e Muriaé foram alagadas pelo rompimento de uma barragem abarrotada de lama de bauxita; 29 de março de 2003 outra barragem se rompe em Cataguases expelindo milhões de litros de lixívia negra, milhares de pessoas ficaram sem água; ano de 2001, na localidade de São Sebastião das águas claras, distrito de Nova Lima MG; muito antes desses acidentes, ano de 1986 marca outra tragédia em Minas Gerais, mais precisamente em Itabirito, ali se rompe a barragem da mina de Fernandinho; esses são apenas alguns dentro de tantos desastres.

Pela breve exposição acima, nota-se que Minas Gerais não aprendeu muito sobre os desastres pretéritos, todas as destruições, todas as vidas humanas e extra-humanas que foram perdidas, nada disso parece ser levado em conta por aqueles que proclamam o atual modelo de desenvolvimento como a única via para tirar finalmente o país do seu atraso, da sua ignorância colos-

sal; nem mesmo lhes interessa o momento presente, cheio de incertezas e interrogações. Os "donos" dos ricos minérios brasileiros, praticamente todos moram muito longe do Brasil, sabem que aqui tem muitas coisas boas para serem levadas embora, também têm consciência de que o crime que praticaram ficará impune talvez para sempre, no mais das vezes haverá alguém ou determinado órgão para lhes dar a devida cobertura e assim continuarem a sua busca insaciável cada vez mais por produtos valiosos.

As atuais, impopulares e mortíferas barragens de rejeitos de minérios no Estado de Minas Gerais chegam espantosamente a mais de quinhentas, é um problema crônico, por outras palavras, uma bomba relógio, são construções mal planejadas, mal feitas, isto é, tem todos os ingredientes para darem errado num momento ou noutro; os responsáveis por esse crime sempre escolheram o lado mais fácil, o famigerado preço mais barato para que a construção fosse levada a termo o mais rápido possível. Os arautos dessa grave incompetência continuam gerando todos os dias nas pessoas uma infinidade de diferentes tipos de dor, aflição, angústia, muitas dessas jamais irão se recuperar totalmente do trauma vivenciado; é muito grande o nível de desproteção, um desequilíbrio difícil de ser revertido; uma vulnerabilidade que não se pode ser medida por palavras, gestos, ações ou discursos.

Bioeticamente, o crime horrendo ocorrido em Brumadinho, foi, é e sempre será

um crime contra a humanidade e o meio ambiente; a vida em geral foi naquele dia interrompida em muitos sentidos, tantas coisas foram eliminadas em poucos minutos, a confiança cega na força do crescimento insustentável revelou-se mais uma vez enganosa, trapaceira e sem base alguma perante a natureza. Dois nomes muito tempo antes já denunciaram esse tipo de exploração criminosa da natureza, são eles: Hans Jonas (1903-1993) e Van Rensselaer Potter (1911-2001), o primeiro na filosofia, o segundo na bioética, ambos se ocuparam sistematicamente das situações que põem em perigo todas as espécies vivas no Planeta, eles convergem para o mesmo ponto onde figura um período de muitas instabilidades, falta de responsabilidade e apego desmedido pela procura cega de sempre avançar mais por caminhos perigosos sem a devida cautela, precaução e muito mais pela falta de reflexão: Brumadinho não deve passar em branco nesse dia; estamos todos nós no mesmo barco.

Rosel Antonio Beraldo, mora em Verê-PR, Mestre em Bioética, Especialista em Filosofia pela PUC-PR; Anor Sganzerla, de Curitiba-PR, é Doutor e Mestre em Filosofia, é professor titular de Bioética na PUCPR.

DIÁRIO DO SUDOESTE

Propriedade de Editora Juriti Ltda.
CNPJ 80.192.081/0001-08 - Fundada em 19/03/1986

Administração, Redação e Oficinas
Rua Caramuru, 1267 - CEP 85.501-356 - Pato Branco - PR

PABX (46) 3220-2066
www.grupodiario.com.br

Jornalismo: 46 99114-4400

Social: 46 99110-7053

Circulação: 46 99102-4147

Presidente: Delise Guarienti Almeida
Diretor Geral: André Guarienti Almeida
Gerente Geral: Edegar L. Del Sent
Gerente Comercial: Marlene Raiher Charavara
Editora-chefe: Marcilei Rossi
Editora de Suplementos: Mariana Salles

Geral: diario@diariosudoeste.com.br
Redação: redacao@diariosudoeste.com.br
Publicações legais: editais@diariosudoeste.com.br
Classificados: classificados@diariosudoeste.com.br
Comercial: comercial@diariosudoeste.com.br
Circulação: circulacao@diariosudoeste.com.br

www.diariosudoeste.com.br/assine

ASSINATURAS	Semestral (6 meses)	Anual (12 meses)	Bianual (24 meses)	Online
À vista	R\$ 215,00	R\$ 396,00	R\$ 746,00	R\$ 178,80 (Anual)
Parcelas 3x (30/60/90 dias)	R\$ 85,00	R\$ 140,00	R\$ 265,00	R\$ 89,40 (Semestral)

Nota: Artigos publicados e identificados não traduzem, necessariamente, a opinião deste jornal e são de inteira responsabilidade de seus autores.

PLANTÃO**Apreensão de madeira**

Policiais militares da unidade de São Jorge D'Oeste apreenderam no sábado (22), 88 peças de madeira serradas. A abordagem foi realizada após patrulhamento na linha Iolópolis, quando um caminhão Ford/F350, carregado de madeiras das espécies Angico e Guajuvira. O condutor do veículo e proprietário da carga, um homem de 46 anos, informou não possuir licença para o transporte da carga, bem como para a extração da madeira. A madeira foi apreendida, e o responsável pela carga foi encaminhado para a confecção do termo circunstanciado, sendo aplicadas notificações referentes prática de crime ambiental.

Chassi adulterado

No sábado (22), ao realizar patrulhamento no bairro São Francisco em Pato Branco, policiais militares realizaram abordagem de uma motocicleta, quando foi verificado que o número do chassi estava lixado. Em consulta ao sistema, por meio da placa, ficou constatado que as características não condiziam com a motocicleta. Ao ser identificado o condutor, um jovem de 18 anos, relatou não possuir Carteira Nacional de Habilitação (CNH). O condutor e a motocicleta foram apreendidos e encaminhados para os procedimentos legais.

Grave acidente

Um grave acidente foi registrado no centro de Pato Branco na madrugada da segunda-feira (24). A colisão envolvendo um Ford/Focus, um Toyota/Corolla e um VW/Nivus, aconteceu por volta das 3h45, na rua Itacolomi acabou por atingir um poste de energia que caiu e interditou a via. Um ocupante do Nivus teve ferimentos leves e foi atendido pelo Corpo de Bombeiros. Na região, estabelecimentos comerciais e residências ficaram sem energia elétrica até a retirada e substituição do poste danificado.

Prisão

Na noite do sábado (22), a Polícia Militar prende um homem acusado de efetuar disparos de arma de fogo, em via pública no bairro Cristo Rei em Pato Branco. Durante o trabalho de investigação, os policiais identificaram o autor dos disparos. Ele estava em sua residência, onde foi localizada uma pistola 9mm municiada com dois carregadores com 35 munições intactas e 35 estojos deflagrados. O homem recebeu voz de prisão por disparos e porte ilegal de arma de fogo.

Dois adolescentes e um jovem participaram de assalto a farmácia no centro de Pato Branco

Redação

redacao@diariosudoeste.com.br

Na noite do sábado (22), a Polícia Militar de Pato Branco recebeu informações de onde estaria um dos envolvidos no assalto a uma farmácia na área central da cidade, que foi registrado na noite anterior.

Os policiais se deslocaram até o bairro Alvorada, onde localizou um adolescente de 16 anos, que confirmou a autoria do assalto, relatando ainda que era ele que estava portando o simulacro de arma de fogo, durante a ação.

Também de acordo com o setor de Comunicação do 3º Batalhão da Polícia Militar (BPM), ele informou onde deixou o simulacro. Ao chegar no local, a equipe identificou ainda um jovem de 18 anos, que relatou ape-

nas ter guardado a réplica da arma.

Um terceiro envolvido na ação, também adolescente de 16 anos foi identificado. O quarto envolvido nos fatos foi identificado, contudo, não foi localizado.

Os dois menores e o jovem de 18 anos foram conduzidos ao Batalhão da Polícia Militar para qualificação dos fatos, e em seguida foram liberados por não ter ocorrido o flagrante

Ação

Na noite de sexta-feira (21), por volta das 21h15, três homens deram voz de assalto nas atendentes da farmácia Brava, localizada na Avenida Tupi, em Pato Branco.

Em uma ação rápida, que durou apenas alguns segundos, o grupo levou aproximadamente R\$ 2 mil.



A ação durou poucos segundos

Polícia investiga duplo homicídio em Palmas

Nessa segunda-feira (24), o delegado de Palmas, Felipe Souza informou que sua equipe está trabalhando no caso do desentendimento no bairro São Francisco, em Palmas, na noite da sexta-feira (21) e madrugada do sábado (22), que resultou em duplo homicídio e alguns feridos por arma de fogo.

Segundo Souza, ele somente deve se manifestar sobre o fato, após realizadas as investigações.

Fato

De acordo com o portal da Rede Bom Jesus, de Palmas, equipe da Polícia Militar recebeu informações por volta das 20h30, de que al-

gumas pessoas tinham sido alvejadas com arma de fogo no bairro São Francisco, onde teria sido registrado uma desavença, por conta da manutenção em um poste de energia na igreja do bairro. Ao chegarem no local, os policiais foram informados que os feridos (quatro pessoas) tinham sido

encaminhados para o Hospital Santa Pelizzari.

Para o veículo de comunicação de Palmas, a equipe do hospital repassou que, um dos envolvidos, chegou morto ao hospital e que outros envolvidos estavam internados na Unidade de Terapia Intensiva (UTI).

Já na madrugada do sá-

bado, a polícia foi acionada para novo atendimento no bairro, onde segundo moradores, pessoas encapuzadas foram até a igreja e atearam fogo no prédio, além de efetuarem diversos disparos de armas de fogo.

Nesta ocorrência foi registrado mais um óbito no local. (Redação)

Helicóptero do Ibama é alvo de ataque incendiário

Agência Brasil

Um helicóptero do Instituto Brasileiro do Meio Ambiente e dos Recursos Natu-

rais Renováveis (Ibama) foi incendiado na madrugada de ontem (24), em Manaus (AM).

A aeronave estava estacionada no Aeroclube do Amazonas, localizado no bairro Flores, na capi-

tal do estado. Segundo a secretaria estadual de Segurança Pública, câmeras de segurança registraram o momento em que dois homens pularam o muro do estabelecimento e atearam fogo no helicóptero.

Quando os bombeiros chegaram ao local, as chamas já tinham se espalhado e destruído a parte dianteira da aeronave. Policiais militares e civis também atenderam à ocorrência, mas como o Ibama é um órgão da União, as investigações ficarão a cargo da Polícia Federal (PF), que já recebeu as imagens captadas pelo sistema de vigilância.

Até a publicação desta reportagem, nenhum suspeito tinha sido detido.

Em nota emitida à tarde, o Ministério da Justi-

ça e da Segurança Pública e o Ministério do Meio Ambiente afirmam que "o governo federal repudia qualquer ação contra a estrutura de combate aos crimes ambientais, como o incêndio criminoso ocorrido nesta segunda-feira (24) contra duas aeronaves do Ibama, em Manaus (AM). A Polícia Federal foi acionada imediatamente após o conhecimento dos fatos.

O Ministério da Justiça e Segurança Pública, por meio da Polícia Federal, Polícia Rodoviária Federal e Força Nacional; e o Ministério do Meio Ambiente, por meio do Ibama e ICMBio, continuarão atuando de forma contundente contra os crimes na região da Amazônia".

Unidep Futsal Pato Branco apresenta oficialmente a técnica Rafaela

Apresentação é marcada por anúncio de metodologia da equipe e por projeto de futebol

Marcilei Rossi

marcilei@diariodosudoeste.com.br

Já se passaram mais de 30 dias que a técnica Rafaela Nicolette foi anunciada como novo técnica do Unidep Futsal Pato Branco. Neste intervalo de tempo, a nova comandante das Patinhas, esteve por Pato Branco, para conhecer o projeto e conversou com a equipe do Diário do Sudoeste, porém, somente nesta segunda-feira (24), é que ela foi apresentada oficialmente.

A data escolhida para a apresentação da treinadora, também marcou o início das seletivas promovidas pela equipe.

Se dizendo feliz em Pato Branco, Rafaela afirma que além da se-



Na programação de início de temporada, na noite de hoje Rafaela fará palestra sobre aspectos técnicos e táticos

letiva, o trabalho vem sendo feito para organizar as categorias de base as escolinhas. Já com relação a equipe adulta, a treinadora destaca que todo o elenco será apre-

sentado em 14 de fevereiro.

Diretor Esportivo do Unidep Futsal Pato Branco, Leandro Silvestre revelou que a intenção é de em 2022 as Patinhas terem seis

polos de treinamentos nos bairros, contudo, até o momento quatro estão praticamente definidos.

Nestes espaços serão ofertados treinamentos para todas as categorias de 7 a 17 anos. Ainda de acordo com Silvestre os locais de treinamentos e horários serão divulgados com o início das aulas, previstas para o próximo mês.

Metodologia

Com relação a Metodologia do Unidep Futsal, Rafaela fala que o desejo é deixar um modelo de organização, formação e legado, para isso os profissionais que vão atuar no projeto serão treinados para dar continuidade no trabalho.

A técnica também falou em metodologia adequada para cada faixa etária, fazendo com que as meninas tenham continuidade dentro da equipe, o que envolve desde a base até a equipe adulta.

Futebol

Um levantamento inicial fei-

to pela direção das Patinhas elencou que pelo menos cinco jogadoras de Pato Branco participaram no ano passado de competições oficiais de futebol por equipes de fora, o que levou a um novo projeto, a abertura de treinamentos de campo.

Rafaela afirma que o projeto inicial de forma progressiva, mas que meninas que gostam de jogar futsal poderão participar das atividades de campo, podendo ocorrer o inverso também, e mais, que o objetivo é a participação gradual em competições.

Com relação ao projeto de futebol, Silvestre revela que este era um desejo que vinha sendo nutrido desde a formação das Patinhas, que foi possível com a chegada de Rafaela na equipe.

“Entendemos que somos um celeiro e queremos reter esses talentos na nossa cidade e por isso, o futebol de campo, também vai dar oportunidades para as meninas.”

Em jogo marcado às 11h, Azuriz empata na estreia do Estadual

Mariana Salles

mariana@diariodosudoeste.com.br

Em sua estreia no Campeonato Paranaense 2022, o Azuriz FC, de Pato Branco, somou um ponto ao empatar com o Independente São Joseense, em partida que teve início às 11h do domingo (23), no Estádio Municipal Cilmar Pedro Goergem (Estádio do Pinhão), em São José dos Pinhais.

O calor, somado a partida ser em um gramado sintético, atrapalhou a estreia do Azuriz FC, no entanto o técnico Celso Martins avalia que é necessário valorizar o ponto conquistado. “Aqui a atmosfera é bastante diferente, um jogo marcado às 11h. um jogo que precisava de sacrifício e dedicação dos atletas e isso não faltou em nenhum momento.”

Martins, teve como estratégia não adiantar a marcação, esperando o surgimento de oportunidades, o que foi raro.

No primeiro tempo deu para perceber a dificuldade dos jogadores do Pato em conseguirem domínio de bola devido ao gramado sintético, o qual o adversário já estava habituado. São Joseense teve algumas oportunidades de finalização, mas não tiveram um bom

resultado com elas.

Com muito mais posse de bola, a equipe de São José apertou o jogo e foi para cima para tentar abrir o placar nos minutos finais do primeiro tempo, mas sem sucesso.

No segundo tempo, o time de Pato Branco teve mais oportunidades, mesmo assim o jogo foi ainda mais truncado.

Com placar final foi de 0 x 0, o Azuriz fez bom jogo, mesmo com as dificuldades, e marca 1 ponto, que é bastante importante para o início de campeonato.

O Azuriz disputa a primeira divisão estadual pelo segundo ano consecutivo, sendo que em 2021 o time de Pato Branco ficou na quinta posição, conquistando uma vaga no Brasileirão Serie D. Com título do Atlético na Sul Americana, também tem uma vaga na Copa do Brasil.

Paraná

Azuriz FC joga contra o Paraná na quarta-feira (26), às 19h, e depois estreia em casa contra o Londrina, no próximo dia 30, às 16h.

Para o jogo com a equipe paranaense, Martins afirma que é necessário “pensar jogo a jogo”, uma vez que segundo ele, cada partida



Na estreia do estadual, Azuriz soma um ponto ao empatar com o São Joseense

requer uma estratégia diferente.

União Beltrão

O outro representante do Sudoeste na competição estadual, o Clube Esportivo União, estreou com derrota. A equipe de Francisco Beltrão perdeu para o Operário, em Ponta Grossa no domingo.

Após a estreia sem muito brilho diante do Fantasma, o União enfrenta no Oeste, o Cascavel na quarta-feira.

Clubes da capital

Coritiba e Cianorte fizeram a primeira partida do estadual. O confronto no Couto Pereira, em

Curitiba, no sábado. Com gol de Igor Paixão, o Alverde garantiu a vitória por 1 a 0 e os três pontos.

Também na capital, na Arena da Baixada, o Athletico recebeu o Paraná Clube e venceu por 1 a 0, com gol nos minutos finais da partida. O único gol do jogo foi marcado por Rômulo.

Pato Futsal confirma mais um reforço antes da apresentação

O Pato Futsal anunciou na segunda-feira (24) a contratação do ala Samuel da Silva Duarte Lescano, o Samuka, que estava no Grupo Santos (MT). O atleta é o 15º nome da lista do técnico Sérgio Lacerda para a temporada 2022.

Natural de Campo Grande (MS), Samuka terá a primeira experiência no futsal paranaense. Além do Grupo Santos (MT), ele já atuou em equipes como Goiás (GO), e pelas equipes sul-matogrossenses da UCDB, Perfil Fer-

ros, Os Pé Vermeio, Juventude AG e Fazenda Bom Futuro.

O atleta falou sobre o acordo com o Pato Futsal. “Estou muito feliz em acertar com o Pato Futsal. Agradeço a confiança do técnico Sérgio Lacerda e de todo

empenho da diretoria em contar com o meu trabalho. Quero procurar retribuir ao máximo essa confiança e fazer história neste time tão conceituado no Brasil e no mundo”, destacou.

Samuka inicia os trabalhos

com o restante do elenco nesta terça-feira (25). As primeiras atividades serão voltadas aos testes clínicos e físicos. A apresentação oficial do elenco à imprensa ocorre em 2 de fevereiro. (Assessoria)

Venda de livros cresce 4,9% no período de Natal; hábito de leitura cresceu na pandemia

Mariana Salles com Agência Brasil

mariana@diariosudoeste.com.br

Muitos brasileiros passaram a ler mais desde o início da pandemia. De acordo com informações do Painel do Varejo de Livros no Brasil, pesquisa feita pela Nielsen BookScan para o Sindicato Nacional dos Editores de Livros (SNEL), o período de Natal foi o que registrou maior volume de livros vendidos e maior faturamento do setor no ano passado no Brasil.

De 6 de dezembro de 2021 a 2 de janeiro de 2022, foram vendidos 5,4 milhões de livros no país, com alta de 4,94% sobre o mesmo período de 2020, que teve 5,1 milhões de unidades comercializadas. O faturamento alcançou R\$ 235 milhões, com expansão de 14,14%.

Dante Cid, presidente do SNEL, comemorou o resultado. Em entrevista à Agência Brasil, ele disse que

“com toda dificuldade do ano passado, ainda vimos no balanço consolidado, que houve crescimento real, descontada a inflação, algo significativo.”

A pesquisa confirma que a população brasileira está gostando mais de ler, e a prova é que, mesmo 2020/21 sendo anos atípicos, marcados por fechamento de setores da economia, o mercado editorial cresceu. Comparando o primeiro trimestre de 2020, ainda pouco afetado pela pandemia de covid-19, com o mesmo período de 2021, nota-se que a venda de livros aumentou entre 19% e 20%. Em faturamento, o balanço de 2021 mostrou crescimento de 29,36% em volume, comparativamente ao ano anterior, e de 29,28% em faturamento. Foram vendidos 55 milhões de livros, que geraram receita de R\$ 2,28 bilhões.

Embora a pesquisa detalhada sobre as vendas ainda não tenha sido concluída,

Cid adiantou que os destaques do ano passado foram livros de ficção, de autoajuda e religiosos, que cresceram acima da média dos demais segmentos. Livros infantis não didáticos também tiveram boa aceitação.

Livro como presente

O livro segue sendo um ótimo presente para as mais diversas datas comemorativas. No Natal, por exemplo, a neta da professora Jovilde Lupattini, Sofia, de 14 anos, pediu o livro Aurora Burning, de Amie Kaufman e Jay Kristoff, segundo livro da série Aurora Cycle. Claro, foi atendida pela avó. Quem também presenteou com livros foi Francieli Comora Pissinin, que comprou para sua sobrinha a coleção de As Crônicas de Nárnia, de C. S. Lewis.

Já Ana Paula Slonski foi presenteada. “Eu ganhei o Arroz de Palma [de Francisco Azevedo]. Maravilhoso! Conta a história de imigrantes portugueses no Brasil”,



AGÊNCIA BRASIL

Editores destacam aumento real e significativo em ano de dificuldades

recomenda. Flávia Ostapiv ganhou Sapiens – Uma Breve História da Humanidade, livro de Yuval Harari. “Foi um dos melhores livros que já li”, diz.

A consultora Ivania Ramos conta que adora ganhar livros e experiências, mas quase nunca é presenteada com isso. “Acabo presenteando as pessoas com o que gosto de ganhar”, fala.

Hábito

O crescimento do hábito da leitura deve se manter em 2022, disse Cid. Ele destacou que recentes pesquisas do Instituto Pró-Livro sobre o hábito de leitura apontam as redes sociais, e não mais o cinema ou a televisão, como principais concorrentes do livro. “Per-

cebemos que as pessoas deixaram o hábito da leitura e direcionaram esse costume para as redes sociais. Se nada muito novo ocorrer em relação às redes sociais, roubando o tempo adicional das pessoas, creio que a tendência de ler tende a se manter”. Cid indica também que a volta às aulas também deve colaborar com o aumento da venda de livros, principalmente os didáticos.

Já o desafio para que o hábito de leitura se desenvolva ainda mais é a inflação em alta, disse o gestor da divisão Nielsen Book Brasil, Ismael Borges. Para ele, 2021 foi um ano de números superlativos: na macroeconomia, inflação de 2 dígitos; no mercado livreiro, crescimento de quase 20

pontos percentuais acima da inflação. “O maior descontento médio anual já registrado fez zerar a variação do preço médio do livro. Fechamos o ano no azul elástico em razão dos desdobramentos das crises e do cenário pandêmico. A partir de agora, devemos perseguir um ambiente menos turbulento, com variações mais ajustadas”, declarou.

Os dados do Painel do Varejo de Livros no Brasil são coletados diretamente do caixa das livrarias, e-commerce e varejistas colaboradores. As informações são recebidas eletronicamente em formato de banco de dados e, após o processamento, os dados são enviados online e atualizados semanalmente.

Azul inicia operações em dez novos destinos no Paraná

Assessoria

A Azul inicia nesta semana a operação para dez novos destinos no Paraná que serão conectados à Curitiba. Os municípios de Cianorte, Telêmaco Borba, Arapongas, Campo Mourão, Apucarana, Guaíra, Francisco Beltrão, Cornélio Procópio, União da Vitória e Umuarama passaram a receber voos vindos da capital do estado desde ontem (24) e hoje (25).

Essas operações serão realizadas de três a quatro vezes por semana, feitas com o Cessna Gran Caravan, modelo utilizado pela empresa sub-regional da Azul, a Azul Conecta, com capacidade para nove passageiros. As ligações vão permitir aos

clientes do interior do estado se conectarem a outros doze destinos diretos oferecidos pela Azul a partir do aeroporto de Curitiba.

“Costumo dizer que, aonde pousa uma de nossas aeronaves, decola o progresso. Quando um destino passa a contar com uma ligação regular por modal aéreo, a cidade passa a estar conectada com todas as regiões, criando um novo fluxo de deslocamento corporativo ou a lazer. Cianorte, Telêmaco Borba, Arapongas, Campo Mourão, Apucarana, Guaíra, Francisco Beltrão, Cornélio Procópio, União da Vitória e Umuarama agora fazem parte da extensa e mais ampla malha doméstica do país, que

é operada pela Azul. Estamos muito felizes de iniciar o ano com essa boa notícia, transformando Curitiba em um hub de operações e conectando todas as partes do estado paranaense”, destaca Ronaldo Veras, assessor especial da presidência da Azul.

A concretização destas operações se deve a uma parceria da Azul com o governo estadual. Em outubro de 2021, executivos da companhia se reuniram com o governador Ratinho Jr. para anunciarem o acordo de expansão da malha aérea por todo o Paraná. Desde o final do ano passado, a empresa já comercializa passagens para os dez novos destinos em todos os seus canais oficiais.

AXIAL-FLOW SÉRIE 250

AXIAL DE VERDADE PARA TODO PERFIL DE PRODUTOR!



AXIAL-FLOW 250

ALTA PERFORMANCE E MÁXIMA QUALIDADE EM QUALQUER TAMANHO DE ÁREA

- NOVA TRANSMISSÃO: Velocidades com acionamento eletrônico.
- CABINE E ILUMINAÇÃO: Melhor conforto, visibilidade e ergonomia.
- MAIOR ROBUSTEZ: Maior capacidade de carga. Maior vida útil.

MODELOS: 7250 • 8250 • 9250

VISITE NOSSAS LOJAS!



CASCADEL/PR
Av. Brasil, 484
Cataratas - 85816-290
Tel.: (45) 2101 6868
☎ (45) 9 9108 6266

MEDIANEIRA/PR
Av. 24 de Outubro, 107
Centro - 85884 - 000
Tel.: (45) 3264 5678
☎ (45) 9 9101 4223

VITORINO/PR
Rod. PR 280, 12029
Trevo Cattani - 85520 - 000
Tel.: (46) 3122 9000
☎ (46) 9 9124 3962



caseih.com

CASE IH

Classificados

imóveis | veículos | empregos | indústria | animais | produtos e serviços



46 3220.8030
fameximoveis.com.br

CRECI J5858

ALUGA



Sala comercial térrea, localizada na Av. Brasil no Centro, no Ed. João Gava, com porteiro durante horário comercial, fora do horário possui sistema de interfone individual para liberação de acesso, possui espaço para praça de alimentação, sistema moderno de alarme de incêndio, com 01 copa e 02 banheiros, 1 banheiro com acessibilidade de cadeirante de uso exclusivo do andar, 02 elevadores sendo 1 de grande porte. Área Total 126m².
Valor de locação: R\$ 3.000,00.

VENDE



Mini chácara na região central da cidade Com 2186m². Extensão para uma área de preservação ambiental e córrego de água.
Valor de venda: R\$1.100.000,00

ALUGA



Sala comercial térrea, localizada na Rua Iguazu no Centro, com 04 banheiros, 02 copas e vagas de garagem com capacidade para 12 veículos. Possui de parte térrea 410 m² e 210 m² de mezanino, total 620 m². Em excelente localização, com grande fluxo de pessoas e veículos.
Valor de locação: R\$ 22.000,00.

RUA CARAMURU, 372 – CENTRO – PATO BRANCO

Habitar

IMOBILIÁRIA

CRECI-PR 3985J



VENDE

Terreno à venda Pato Branco – PR – Fraron
Área do terreno: 312,00m²
Valor: R\$ 140.000,00



VENDE

Terreno à venda Pato Branco – PR – Vila Isabel
Em excelente localização, com potencial construtivo de edifício, tendo 20,00 metros de frente para Rua Ronald Carraro e 42,40 metros de profundidade. Área do terreno: 848,00m².
Valor: R\$ 890.000,00



VENDE

Casa à venda Pato Branco – PR – Industrial II
Com 01 suite, 02 quartos, banheiro social e Área gourmet.
Área construída: 250,00 m². Área do terreno: 435,00 m².
Valor: R\$ 1.400.000,00



VENDE

Casa à venda Pato Branco – PR – Menino Deus
Com 01 suite, 02 quartos e banheiro social. Com ambientes integrados e amplo terreno. Área construída: 199,00 m². Área do terreno: 469,00 m². **Valor: R\$ 950.000,00**

PLANTÃO DE VENDAS:

☎ 46 99911-6662 > Priscila
☎ 46 99138-4461 > Daiane
☎ 46 99942-4701 > Danyella



3225.8800

RUA CARAMURU, 383 . www.solar.imb.br

CRECI 13779

VENDE

CASA DE ALVENARIA



Na Rua Zacarias de Góes Vasconcellos, bairro Pinheirinho. Com área construída de 120,00m², e terreno de 450,00m². Com 01 quarto, 01 suite, sala de estar, cozinha, 02 banheiros. Valor R\$ 450.000,00

VENDE

APARTAMENTO RESIDENCIAL KAIROS



Rua Pedro Ramires de Mello, 597, centro, com área total de 119,00 m², 01 suite, 01 quarto, 01 vaga de garagem, ampla sacada. Mobiliado

Valor: R\$ 385.000,00

ALUGA

APARTAMENTO



ED. JARDIM EUROPA APTO 701 BL 01 Com 90m² de área útil. Possui 3 quartos, sendo 1 suite, sala, cozinha, 2 banheiros e 1 vaga de garagem. Rua Aimoré, 55, La Salle. Valor: R\$ 1.400,00 mais taxas.

Moretti



Loja Térrea 142m²
Aluguel R\$ 3.500,00

Ed. Octaviano Marcante, um mês de aluguel gratuito
Sala ampla com 2 banheiros



Lojas Térreas
Aluguel sob consulta

Sala com subsolo depósito 139m², parte superior 102 m², total 372m² c/mezanino. Rua Farrapos próximo Justiça Eleitoral e Terminal Rodoviário



Ed. Corteo - Próx. Trevo Patinho
Aluguel R\$ 950,00

2 Quartos, demais dependências.
Próximo DLB Bianchi e PRF



Casa de Alvenaria - Bairro São Luiz
Aluguel R\$ 1.300,00 | Venda R\$ 295.000,00

2 Quartos, cozinha planejada, demais dependências.
Próximo Escola Mundo Encantado

46 3225-3085
moretti.imb.br

☎ 46 98404 0568 | 99105 3085 | 98419 2126

f imobiliariamoretti

revistavanilla.com.br

VOCÊ JÁ CONHECE A

VANILLA DIGITAL?

A cada três meses, uma nova revista Vanilla circula pelo Sudoeste. Mas você sabia que todo dia tem novidades na Vanilla Digital?

Isso mesmo! Todo dia nós abordamos assuntos como beleza e bem-estar, casa, comportamento, cultura, gastronomia, educação, esporte, estilo, mundo animal, automóveis, saúde, turismo, arquitetura e decoração, comportamento e tudo mais que a gente adora saber.

A Vanilla leva, para a sua rotina, informação em textos leves e divertidos, com uma linguagem super atual.

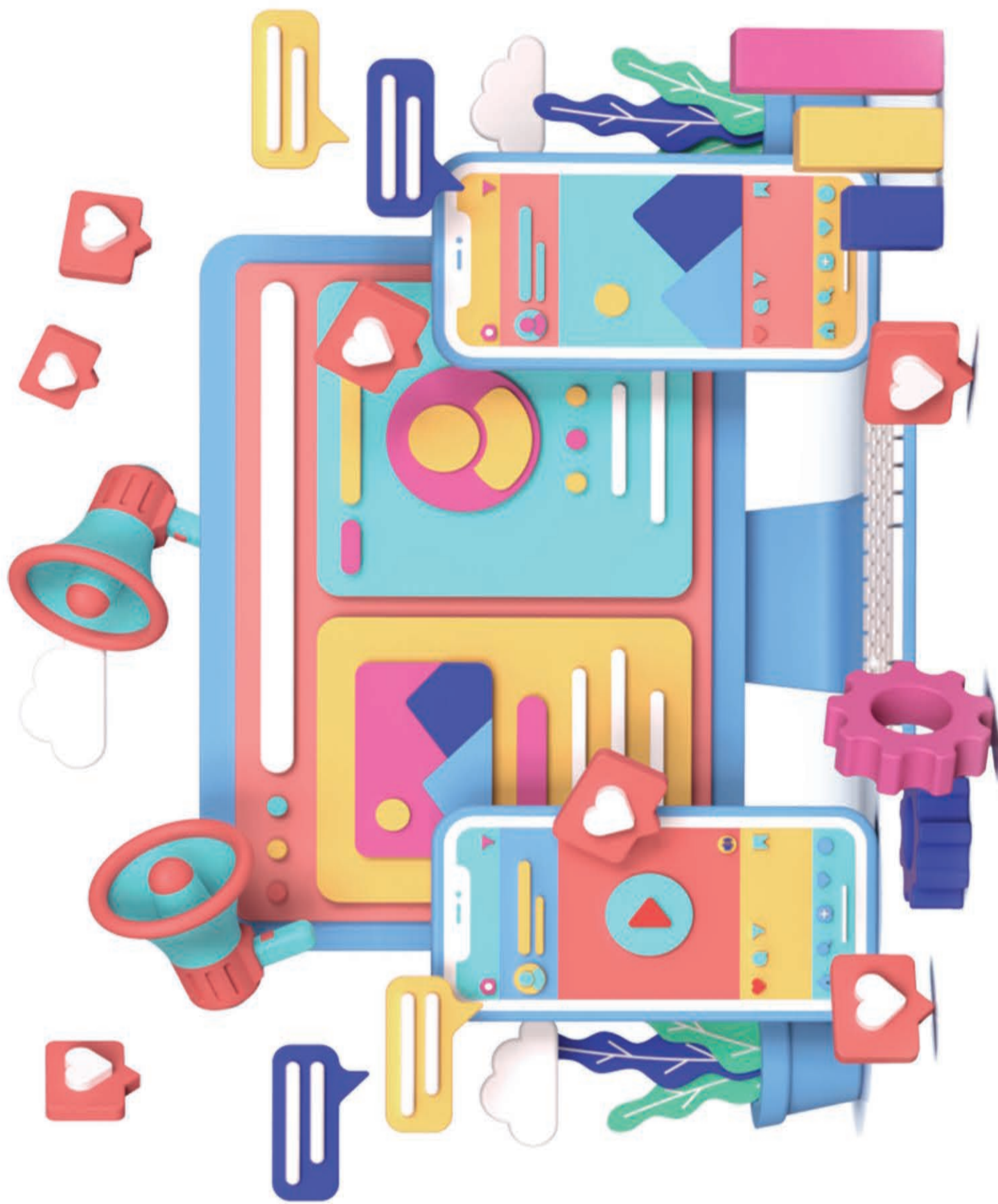

Home [Beleza e Bem-Estar](#) [Casa](#) [Comportamento](#) [Estilo](#) [Mundo Animal](#) [Mais](#)

REVISTA

vanilla

O assunto nunca acaba!



Siga a Vanilla em
[instagram.com/revistavanilla](https://www.instagram.com/revistavanilla).

Publicações Legais

Caderno Integrante da Edição nº 8064 | Pato Branco, 25 de janeiro de 2022

Este espaço é destinado a publicação de editais públicos ou privados que tem como finalidade tornar público as informações a cerca dos atos e fatos ocorridos, dando transparência as ações dos órgãos públicos e das empresas. Os leitores podem acompanhar nos editais toda e qualquer medida adotada pelas prefeituras, câmaras municipais, empresas de economia mista, autarquias, entidades, associações, instituições, empresas e outras denominações que tenham a necessidade de tornar públicos seus atos.

CÂMARA MUNICIPAL DE CLEVELÂNDIA – PARANÁ
DECRETO LEGISLATIVO Nº 003/2022

Autoriza o restabelecimento da recomposição salarial aos Servidores da Câmara Municipal de Clevelândia.

O Presidente da Câmara Municipal de Vereadores do Município de Clevelândia, Estado do Paraná no uso de suas atribuições legais decreta:

Art.1º Fica autorizado o restabelecimento da recomposição salarial de 4,52 (quatro vírgula cinquenta e dois por cento) concedido aos Servidores da Câmara Municipal de Vereadores pelo Decreto nº002/2021, e suspenso até 31/12/2021 pelo Decreto nº010/2021.

Art. 2º Este Decreto entra em vigor na data de sua publicação, com efeito retroativo a 01 de janeiro de 2022.

Clevelândia, em 17 de janeiro de 2022. JORGE ALBERTO STEDILLE-Presidente da Câmara Municipal de Clevelândia

CÂMARA MUNICIPAL DE CLEVELÂNDIA – PARANÁ
DECRETO LEGISLATIVO Nº 004/2022

Súmula: Autoriza recomposição dos subsídios dos Vereadores e Presidente da Câmara Municipal de Clevelândia, Estado do Paraná.

O Presidente da Câmara Municipal de Vereadores do Município de Clevelândia, Estado do Paraná no uso de suas atribuições legais, decreta:

Art. 1º Fica autorizado a recomposição de 10,16% (Dez vírgula dezesseis por cento) nos subsídios dos Vereadores e do Presidente da Câmara Municipal de Clevelândia, Estado do Paraná, conforme índice INPC/IBGE, acumulado no período de 2021, nos termos da Lei Municipal nº 2.547/2015.

Art. 2º Este Decreto Legislativo entra em vigor na data de sua publicação.

Clevelândia, em 17 de janeiro de 2022. JORGE ALBERTO STEDILLE-Presidente da Câmara Municipal de Clevelândia

CÂMARA MUNICIPAL DE CLEVELÂNDIA – PARANÁ
DECRETO LEGISLATIVO Nº 005/2022

Súmula: Autoriza recomposição salarial aos Servidores da Câmara Municipal de Clevelândia, Estado do Paraná.

O Presidente da Câmara Municipal de Vereadores do Município de Clevelândia, Estado do Paraná no uso de suas atribuições legais, decreta:

Art. 1º Fica autorizado a recomposição salarial de 10,16% (Dez vírgula dezesseis por cento) aos Servidores da Câmara Municipal de Clevelândia, Estado do Paraná, conforme índice INPC/IBGE, acumulado no período de 2021, nos termos da Lei Municipal nº 2.547/2015.

Art. 2º Este Decreto Legislativo entra em vigor na data de sua publicação.

Clevelândia, em 17 de janeiro de 2022. JORGE ALBERTO STEDILLE-Presidente da Câmara Municipal de Clevelândia

PREFEITURA MUNICIPAL DE BOM SUCESSO DO SUL – PARANÁ.

HOMOLOGAÇÃO E ADJUDICAÇÃO

PREGÃO ELETRÔNICO Nº 85/2021 – REGISTRO DE PREÇOS 85/2021 – Processo Licitatório 68/2021

De acordo com o parecer jurídico e em concordância com a Ata de sessão eletrônica de Abertura do processo licitatório na modalidade de Pregão Eletrônico nº 85/2021, que teve como objeto o **REGISTRO DE PREÇOS para a aquisição de Sêmen bovino e fornecimento de exames laboratoriais e vacinas e outros a ser utilizado na manutenção do programa de inseminação artificial de bovinos do município de Bom Sucesso do Sul, conforme quantidades, especificações e condições descritas no Termo de Referência constante do Anexo I do Edital, HOMOLOGO** por seus próprios fundamentos determinando que seja **ADJUDICADO** o seu objeto a favor das empresas licitantes fornecedoras abaixo descritas, conforme itens e valores relacionados:

ITEM	PRODUTO / DESCRIÇÃO	MARCA	QTDE	UND.	VALOR UNI. R\$	VALOR TOTAL DO ITEM R\$
1	SÊMEN BOVINO PROVA DO DA RAÇA HOLANDESES PRETO E BRANCO, COM BASE NA PROVA AMERICANA (USDA) OU INTERBULL, PROVA A PARTIR DE AGOSTO DE 2021 QUE ATENDA AS SEGUINTES CARACTERÍSTICAS MÍNIMAS: TPI igual ou maior a 2600; PTA Leite igual ou maior a 1600 libras; PTA % de proteína igual ou superior a 0,00%; PTA % de gordura igual ou superior a 0,00%; Confabilidade produção igual ou maior a 80%; CCS igual ou menor a 2,8; PTA tipo igual ou superior a 1,0; Facilidade de parto igual ou menor 2,2 ; Composto de úbere igual ou maior a 1,0 ; Vida produtiva igual ou maior 3,0; Altura e Largura de úbere Posterior maior ou igual a 1,0; Inserção úbere anterior maior ou igual a 1,0. ACONDICIONADAS EM PALHETAS MÉDIAS DE 0,25 OU 0,50ML.	ALTUVE	1.000	Doses	RS 50,00	RS 50.000,00
2	SÊMEN BOVINO PROVA DO DA RAÇA JERSEY, COM BASE NA PROVA AMERICANA (USDA) OU INTERBULL, PROVA A PARTIR DE AGOSTO DE 2021 QUE ATENDA AS SEGUINTES CARACTERÍSTICAS MÍNIMAS: PTA leite igual ou maior a 1200 libras; Confabilidade para produção maior ou igual a 75%; JPI maior ou igual a 40; PTA gordura e proteína maior ou igual a 30 libras; CCS igual ou menor a 3,10; PTA composto de úbere igual ou maior a 5,0; PTA tipo igual ou maior a 0,0. ACONDICIONADAS EM PALHETAS MÉDIAS DE 0,25 OU 0,50ML.	WISHBONE	300	Doses	RS 9,00	RS 2.700,00
3	SÊMEN BOVINO PROVA DO DA RAÇA HOLANDESES PRETO E BRANCO, COM BASE NA PROVA AMERICANA (USDA) OU INTERBULL, PROVA A PARTIR DE AGOSTO DE 2021 QUE ATENDA AS SEGUINTES CARACTERÍSTICAS MÍNIMAS: TPI maior ou igual a 2600; PTA Leite maior ou igual a 1.100 libras; Confabilidade para produção maior ou igual a 80%; PTA proteína maior ou igual a 40 libras; PTA Gordura maior ou igual a 40 libras com porcentagem de gordura e proteína maior ou igual a 0,00%; Composto de úbere maior ou igual a 1,5; PTA para tipo maior e ou igual a 1,0; CCS menor ou igual a 3,0; Facilidade de parto menor ou igual a 1,8; Vida produtiva maior ou igual a 2,5; Altura e largura de úbere posterior maior ou igual a 1,50; Inserção úbere	ALTAVENDETTA	1.000	Doses	RS 14,00	RS 13.990,00
4	anterior maior ou igual a 1,50. ACONDICIONADAS EM PALHETAS MÉDIAS DE 0,25 OU 0,50ML.					
4	LUVAS ESPECIAIS PARA INSEMINAÇÃO ARTIFICIAL, descartáveis, 80 cm de comprimento, para 5 dedos.	FORTES	5.000	Unid	RS 1,30	RS 6.450,00
5	BAINHA FRANCESA PARA INSEMINAÇÃO ARTIFICIAL BOVINA, utilizável com palhetas 0,25ml e 0,50 ml para aplicador universal com anel.	BOVICORTE	2.000	Unid	RS 1,20	RS 2.380,00
VALOR TOTAL HOMOLOGADO PARA A LICITANTE: R\$ 75.520,00						

ITEM	PRODUTO / DESCRIÇÃO	QTDE	UND.	VALOR UNI. R\$	VALOR TOTAL DO ITEM R\$
6	Prestação de serviço de testes diagnósticos de brucelose e tuberculose através dos métodos oficiais: teste cervical comparativo (tcc) e antígeno acidificado tamponado (aat) (conforme portarias 132 e 133 de 2017 - adaptar), brinco para cada animal examinado, caso ainda não possua, custear as despesas de pessoal/mão de obra, veículo e combustível no deslocamento até as propriedades; emitir relatório dos testes diagnósticos (laudos e atestados) a ser entregues junto com os comprovantes assinados pelo produtor; deverá estar à disposição sempre que solicitado pelo departamento de agricultura pecuária e meio ambiente (o serviço será solicitado quando existir a demanda para 10 ou mais animais).	1500	EXAMES	RS 29,70	RS 44.550,00
7	Prestação de serviço de vacina contra brucelose (conforme portarias 132 e 133 de 2017 - adaptar), brinco para cada animal vacinado, caso não possua e custear as despesas de pessoal/mão de obra, veículo e combustível no deslocamento até as propriedades; emitir relatório dos testes diagnósticos a ser entregue junto com os comprovantes assinados pelo produtor; deverá estar à disposição sempre que solicitado pelo departamento de agricultura pecuária e meio ambiente (o serviço será solicitado quando existir a demanda para 10 ou mais animais).	500	DOSES	RS 29,40	RS 14.685,00
VALOR TOTAL HOMOLOGADO PARA A LICITANTE: R\$ 59.235,00					

ITEM	PRODUTO / DESCRIÇÃO	QTDE	UND.	VALOR UNI. R\$	VALOR TOTAL DO ITEM R\$
FORNECEDOR LICITANTE: WULF, FREIRE, GRITTI & MOLON LTDA - CNPJ:33.241.655/0001-00					
VALOR TOTAL HOMOLOGADO DA LICITAÇÃO					
R\$ 134.755,00					
(Cento e trinta e quatro mil setecentos e cinquenta e cinco Reais)					
Bom Sucesso do Sul, 24 de janeiro de 2022.					

NILSON ANTONIO FEVERSANI
Prefeito Municipal

MUNICÍPIO DE CLEVELÂNDIA
PORTAL DO SUDOESTE
Praça Getúlio Vargas, nº. 71, Centro, Clevelândia-Paraná
Cx. Postal nº. 61, CEP, 85.530-000 - Fone/Fax: (046) 3252-8000

AVISO DE LICITAÇÃO

PREGÃO ELETRÔNICO Nº. 02/2022 – PROCESSO Nº. 02/2022

EXCLUSIVO PARA MICROEMPRESAS E EMPRESAS DE PEQUENO PORTE

AMPLA CONCORRÊNCIA SOMENTE OS ITENS 1, 11 e 17

TIPO: MENOR PREÇO POR ITEM

O Município de Clevelândia, Estado do Paraná, avisa aos interessados que fará realizar licitação no dia **04/02/2022, às 09h00m**, na Sala de Licitações, sito à Praça Getúlio Vargas, 71 – Centro – Clevelândia – PR, na modalidade de Pregão, na forma Eletrônica, através da plataforma do COMPRASNET, através do site <http://www.comprasgovernamentais.gov.br>, o qual tem por objeto **“Registro de preços para prestação de serviços borracharia e aquisição de pneus novos para os veículos e máquinas pertencentes à frota municipal, pelo período de 12 (doze) meses”,** nas quantidades e especificações mencionadas no Termo de Referência

OBS: O edital e seus anexos poderão ser obtidos através da internet, pelos endereços eletrônicos: <http://www.comprasgovernamentais.gov.br> e www.clevelandia.pr.gov.br, podendo também ser solicitado através do e-mail licitacao@clevelandia.pr.gov.br

Clevelândia, 24 de janeiro de 2022.

Marina Carraro Meneguesso
Pregoeira – Portaria nº 283/2021

MUNICÍPIO DE CLEVELÂNDIA

Elair Assunta Artusi Meyer, Presidente da Comissão Organizadora de Teste Seletivo Público, no uso das suas atribuições legais, em conformidade com o EDITAL Nº 024/2021, visando a contratação por prazo determinado dos cargos apresentados no Anexo IV, TORNA PÚBLICO o CHAMAMENTO dos

EDITAL 024/2021
Processo Seletivo Simplificado - PSS 2021
4º CHAMAMENTO

CANDIDATOS, a saber:

1.1 - O candidato convocado terá o prazo máximo e improrrogável de 5(cinco) dias úteis contados da data de convocação, para apresentar-se no Departamento de Recursos Humanos da Prefeitura Municipal para assumir a vaga. Não ocorrendo a apresentação o candidato será considerado desistente e perderá automaticamente a vaga, facultando ao Município o direito de convocar o próximo candidato na ordem de classificação.

1.2 – Ficam advertidos os candidatos de que, no caso de convocação para assumirem a vaga, só lhes será deferida no caso de exibirem:

- Uma Foto 3 x 4 recente, tirada de frente;
- Cópia frente e verso da Carteira de Identidade;
- Cópia do Cadastro de Pessoa Física (CPF);
- Cópia do Diploma do cargo para o qual fez o PSS, para os cargos de nível superior;
- Cópia da carteira de registro na classe, para os cargos que a exigiam;
- Comprovante de endereço;
- Certidão de Nascimento ou casamento;
- Certidão de nascimento dos filhos;
- Declaração de Pessoa com deficiência;
- Declaração de Afrodescendente;
- Carteira de Trabalho;
- Cópia do último comprovante de votação, ou certidão de quitação eleitoral, disponível em www.tse.gov.br;
- Declaração de não acúmulo de cargo público;
- Certidão de Antecedentes Criminais emitida pelo Cartório Distribuidor;
- Certidão fornecida pelo RH da Prefeitura, de não ter sido(a) indiciado(a) e exonerado(a) por processo administrativo disciplinar no âmbito do Município de Clevelândia;
- Cópia do certificado de reservista, certificado de isenção, ou do certificado de dispensa de incorporação, para candidatos do sexo masculino;
- Atestado de saúde ocupacional;
- Conta na caixa econômica Federal (agência 0264, operação 037);
- Número de telefone ou celular.

Serviços Gerais – 40 horas		
Classificação	Nome do(a) Candidato(a)	Nota Final
13º	Silmara Waldhauer/Silmara Waldhauer Lopes	3,0
14º	Camila Douglas Damasceno	3,5
15º	Ariane Moreira Da Silva	3,5
16º	Luciane Sampaio Da Silva	3,3
17º	Marcia Rodrigues Dos Santos	3,3

18º	Rinaldo Deodato De Oliveira	3,0
-----	-----------------------------	-----

Enfermeiro(a) – 40 horas		
Classificação	Nome do(a) Candidato(a)	Nota Final
4º	Mariane Ecks Bugno	2,7

Motorista de Caminhão/ônibus- 40 horas		
Classificação	Nome do(a) Candidato(a)	Nota Final
11º	Elpidio De Lima Pacheco	3,2
12º	Valdair Cergio Kehl	3,2

Mãe Social - 40 horas		
Classificação	Nome do(a) Candidato(a)	Nota Final
1º	Kelly Nayara Branco Dos Santos	6,5
2º	Rosana Aparecida Pires	6,2

Eventuais casos omissos serão analisados e decididos pela Comissão Organizadora do Teste Seletivo Público Simplificado.

Registre-se, Publique-se e Cumpra-se.

Clevelândia, 17 de Janeiro de 2022.

RAFAELA MARTINS LOSI
Prefeita Municipal

ELAIR ASSUNTA ARTUSI MEYER
Presidente Comissão Organizadora PSS

MUNICÍPIO DE ITAPEJARA D'OESTE - PR
AVISO DE LICITAÇÃO
EDITAL DE TOMADA DE PREÇOS Nº 001/2022

O Município de Itapejara D'Oeste, Estado do Paraná, torna público, que fará realizar licitação na modalidade de Edital de Tomada de Preços, tipo menor preço por lote, no dia 10 (dez) de Fevereiro de 2022, às 10h:00min (dez) horas, tendo como objeto a seleção de propostas visando a contratação de empresa especializada na prestação de serviços de obras de Engenharia Civil com a finalidade de executar a reforma e ampliação da Unidade Básica de Saúde Osman Simões, conforme convênio firmado entre o Município e o Ministério da Saúde. Outras informações poderão ser obtidas através do Edital de Tomada de Preços Nº 001/2022, no horário das 08h:00min às 12h:00min e das 13h:30min às 17h:30min horas, na sede da Prefeitura Municipal de Itapejara D'Oeste – PR e no endereço eletrônico www.itapejaradoeste.pr.gov.br. Maiores informações em contato pelo Telefone (046) 3526 – 8300.

Itapejara D' Oeste-PR, 05 (cinco) de Janeiro de 2022.
Vladimir Lucini
Presidente da Comissão de Licitação
Decreto Nº 221/2021

EDITAL DE CHAMAMENTO DE PESSOAL Nº. 041/2022

Vilmar Schmoller, Prefeito Municipal de Itapejara D'Oeste, Estado do Paraná, no uso de suas atribuições legais que lhe são conferidas pela Lei Orgânica do Município (nova edição) em seu Art. 64 incisos IX, X, XXV e XXXI, resolve:

1 - CONVOCAR:

1.1 – Para tomar posse no respectivo Cargo o (a) candidato (a) aprovado (a) no **Concurso Público Municipal**, face ao Edital nº 001/2018.

1.2 - O (a) candidato (a) abaixo relacionado (a), deve se apresentar no Departamento de Recursos Humanos da Prefeitura Municipal, a partir da publicação deste edital, para assumir o respectivo Cargo, sob pena de convocação dos (as) próximos candidatos (as) respectivamente classificados (as).

GRUPO OCUPACIONAL PROFISSIONAL

INSC.	NOME	NF	CLASSIF.
143218	CRISTIELI MONTEIRO DOS SANTOS	77,00	1º

Itapejara D'Oeste, 21 (vinte e um) de janeiro de 2022.
Vilmar Schmoller,
Prefeito Municipal.

MUNICÍPIO DE CORONEL VÍVIDA – PR
CONTRATO nº 07/2022 – Tomada de Preços nº 11/2021 – Contratante: Município de Coronel Vívda. Contratada: DUOVIAS ENGENHARIA LTDA, CNPJ nº 35.688.546/0001-61. Objeto: contratação de empresa para elaboração de projetos para construção de acessos (trevos) e construção de vias marginais na PR-562 no Parque Industrial Olímpio Vanzin e em ambos os lados da BR-158 e BR-373 entre o bairro Sol Nascente e o trevo da PR-562, devidamente aprovados pelos órgãos que administram a via (PR-562 – DER, BR-158 e BR-373 – DNIT). Valor total: R\$ 233.707,75. Prazo de vigência: 12 meses. Coronel Vívda, 21 de janeiro de 2022. Anderson Manique Barreto, Prefeito.

Município de Pato Branco - PR
CONS INTERM DA REDE DE URGENCIAS DO SUDOESTE PR
RELATÓRIO RESUMIDO DA EXECUÇÃO ORÇAMENTÁRIA
BALANÇO ORÇAMENTÁRIO
ORÇAMENTOS FISCAL E DA SEGURIDADE SOCIAL
JANEIRO A DEZEMBRO 2021/BIMESTRE NOVEMBRO - DEZEMBRO

RREO - ANEXO 1 (LRF, Art. 52, Inc. II, alínea "f")

RS 1,00

RECEITAS	PREVISÃO INICIAL	PREVISÃO ATUALIZADA (e)	RECEITAS REALIZADAS				SALDO A REALIZAR (f-g)
			No Bimestre (c)	% (c/e)	Até o Bimestre (d)	% (d/e)	
RECEITAS (EXCETO INTRA-ORÇAMENTÁRIAS) (I)	31.089.934,08	31.089.934,08	5.966.456,09	19,87	25.841.033,80	89,12	52.482.802,28
RECEITAS CORRENTES	31.089.934,08	31.089.934,08	5.966.456,09	19,87	25.841.033,80	89,12	52.482.802,28
IMPOSTOS, TAXAS E CONTRIBUIÇÕES DE MELHORIA	3.720.000,00	3.720.000,00	688.311,03	17,57	2.685.628,11	71,08	1.254,371.285
IMPOSTOS	3.720.000,00	3.720.000,00	688.311,03	17,57	2.685.628,11	71,08	1.254,371.285
RECEITA PATRIMONIAL	355.534,08	355.534,08	15.521,13	4,15	64.521,68	17,25	305.012,40
VALORES MOBILIÁRIOS	355.534,08	355.534,08	15.521,13	4,15	64.521,68	17,25	305.012,40
TRANSFERÊNCIAS CORRENTES	27.000.000,00	27.000.000,00	5.182.161,23	19,16	23.105.523,21	85,59	3.854.376,98
TRANSFERÊNCIAS DOS MUNICÍPIOS E DE SUAS ENTIDADES	27.000.000,00	27.000.000,00	5.182.161,23	19,16	23.105.523,21	85,59	3.854.376,98
OUTRAS RECEITAS CORRENTES	0,00	0,00	457,73	0,00	4.870,56	0,00	-4.870,56
MULTAS ADMINISTRATIVAS, CONTRATAÇÕES E LICITAÇÕES	0,00	0,00	0,00	0,00	225,00	0,00	-225,00
INDENIZAÇÕES, RESTITUIÇÕES E RESSARCIMENTOS	0,00	0,00	255,86	0,00	3.554,42	0,00	-3.554,42
DEMAS RECEITAS CORRENTES	0,00	0,00	194,84	0,00	1.047,57	0,00	-1.047,57
RECEITAS DE CAPITAL	0,00	0,00	0,00	0,00	0,00	0,00	0,00
RECEITAS (INTRA-ORÇAMENTÁRIAS) (II)	0,00	0,00	0,00	0,00	0,00	0,00	0,00
SUBTOTAL DAS RECEITAS (III) = (I + II)	31.089.934,08	31.089.934,08	5.966.456,09	19,87	25.841.033,80	89,12	52.482.802,28
OPERAÇÕES DE CRÉDITO - REFINANCIAMENTO (IV)	0,00	0,00	0,00	0,00	0,00	0,00	0,00
Concessões de Crédito - Mercado Interno	0,00	0,00	0,00	0,00	0,00	0,00	0,00
Mobiliária	0,00	0,00	0,00	0,00	0,00	0,00	0,00
Contratual	0,00	0,00	0,00	0,00	0,00	0,00	0,00
Concessões de Crédito - Mercado Externo	0,00	0,00	0,00	0,00	0,00	0,00	0,00
Mobiliária	0,00	0,00	0,00	0,00	0,00	0,00	0,00
Contratual	0,00	0,00	0,00	0,00	0,00	0,00	0,00
TOTAL DAS RECEITAS (V) = (III + IV)	31.089.934,08	31.089.934,08	5.966.456,09	19,87	25.841.033,80	89,12	52.482.802,28
DEBITO (VI)	0,00	0,00	0,00	0,00	3.154.823,13	0,00	0,00
TOTAL COM DEBITO (VII) = (V + VI)	31.089.934,08	31.089.934,08	5.966.456,09	19,87	28.995.856,93	93,28	2.034.278,15
SALDO DE EXERCÍCIOS ANTERIORES	0,00	0,00	0,00	0,00	0,00	0,00	0,00
Recursos Antecipados em Exercícios Anteriores - RPPS	0,00	0,00	0,00	0,00	0,00	0,00	0,00
Superávit Financeiro Utilizado para Créditos Adicionais	0,00	0,00	0,00	0,00	0,00	0,00	0,00

Município de Pato Branco - PR
CONS INTERM DA REDE DE URGENCIAS DO SUDOESTE PR
RELATÓRIO RESUMIDO DA EXECUÇÃO ORÇAMENTÁRIA
BALANÇO ORÇAMENTÁRIO
ORÇAMENTOS FISCAL E DA SEGURIDADE SOCIAL
JANEIRO A DEZEMBRO 2021/BIMESTRE NOVEMBRO - DEZEMBRO

RREO - ANEXO 2 (LRF, Art. 52, Inc. II, alínea "f")

RS 1,00

DESPESAS	DOTAÇÃO INICIAL	DOTAÇÃO ATUALIZADA	DESPESAS EMPENHADAS			SALDO (g)=(e-f)	DESPESAS LIQUIDADAS			DESPESAS PAGAS ATÉ O BIMESTRE (h)	INSCRITAS EM RESTOS A PAGAR NÃO PROCESSADOS (i)
			No Bimestre	Até o Bimestre	% (f/e)		No Bimestre	Até o Bimestre	% (g=f)		
DESPESAS (EXCETO INTRA-ORÇAMENTÁRIAS) (III)	31.089.934,08	31.089.934,08	6.205.434,14	23.677.533,42	1.412,000,05	6.046.300,40	28.995.655,39	2.094.278,15	28.995.641,21	691.877,48	
DESPESAS CORRENTES	30.839.065,92	30.870.819,55	6.159.333,07	23.468.416,89	1.412,000,05	6.040.050,00	28.989.319,39	2.094.278,15	28.989.317,21	493.026,96	
PESSOAL E ENCARGOS SOCIAIS	26.220.000,00	26.266.985,77	5.413.885,57	22.274.917,02	1.314,072,75	5.413.885,57	22.274.917,02	1.314,072,75	22.274.917,02	0,00	
OUTRAS DESPESAS CORRENTES	4.016.065,92	4.281.858,78	745.447,50	4.193.501,87	98.927,30	629.164,43	3.084.441,61	557.254,97	3.084.441,61	493.026,96	
DESPESAS DE CAPITAL	200.868,16	218.114,53	45.101,07	218.114,53	0,00	6.259,80	36.340,00	180.000,00	36.340,00	180.000,00	
INVESTIMENTOS	200.868,16	218.114,53	45.101,07	218.114,53	0,00	6.259,80	36.340,00	180.000,00	36.340,00	180.000,00	
RESERVA DE CONTINGÊNCIA	0,00	0,00	0,00	0,00	0,00	0,00	0,00	0,00	0,00	0,00	
DESPESAS (INTRA-ORÇAMENTÁRIAS) (IV)	0,00	0,00	0,00	0,00	0,00	0,00	0,00	0,00	0,00	0,00	
SUBTOTAL DAS DESPESAS (V) = (III + IV)	31.089.934,08	31.089.934,08	6.205.434,14	23.677.533,42	1.412,000,05	6.046.300,40	28.995.655,39	2.094.278,15	28.995.641,21	691.877,48	
AMORTIZAÇÃO DA DÍVIDA REFINANCIAMENTO (VI)	0,00	0,00	0,00	0,00	0,00	0,00	0,00	0,00	0,00	0,00	
Amortização Dívida Interna	0,00	0,00	0,00	0,00	0,00	0,00	0,00	0,00	0,00	0,00	
Dívida Mobiliária	0,00	0,00	0,00	0,00	0,00	0,00	0,00	0,00	0,00	0,00	
Dívida Contratual	0,00	0,00	0,00	0,00	0,00	0,00	0,00	0,00	0,00	0,00	
Amortização Dívida Externa	0,00	0,00	0,00	0,00	0,00	0,00	0,00	0,00	0,00	0,00	
Dívida Mobiliária	0,00	0,00	0,00	0,00	0,00	0,00	0,00	0,00	0,00	0,00	
Dívida Contratual	0,00	0,00	0,00	0,00	0,00	0,00	0,00	0,00	0,00	0,00	
TOTAL DAS DESPESAS (VII) = (V + VI)	31.089.934,08	31.089.934,08	6.205.434,14	23.677.533,42	1.412,000,05	6.046.300,40	28.995.655,39	2.094.278,15	28.995.641,21	691.877,48	
SUPERÁVIT (VIII)	0,00	0,00	0,00	0,00	0,00	0,00	0,00	0,00	0,00	0,00	
TOTAL COM SUPERÁVIT (IX) = (VII + VIII)	31.089.934,08	31.089.934,08	6.205.434,14	23.677.533,42	1.412,000,05	6.046.300,40	28.995.655,39	2.094.278,15	28.995.641,21	691.877,48	
RESERVA DO RPPS	0,00	0,00	0,00	0,00	0,00	0,00	0,00	0,00	0,00	0,00	

Município de Pato Branco - PR
CONS INTERM DA REDE DE URGENCIAS DO SUDOESTE PR
RELATÓRIO RESUMIDO DA EXECUÇÃO ORÇAMENTÁRIA
BALANÇO ORÇAMENTÁRIO
ORÇAMENTOS FISCAL E DA SEGURIDADE SOCIAL
JANEIRO A DEZEMBRO 2021/BIMESTRE NOVEMBRO - DEZEMBRO

Pato Branco, 24/01/2022

DESENHADA: LUIS FERREIRO C. R. SOARES
PRESIDENTE: CRC: RJ-1192230-9-14PR

Município de Pato Branco - PR
CONS INTERM DA REDE DE URGENCIAS DO SUDOESTE PR
RELATÓRIO RESUMIDO DA EXECUÇÃO ORÇAMENTÁRIA
DEMONSTRATIVO DA EXECUÇÃO DAS DESPESAS POR FUNÇÃO SUBFUNÇÃO
ORÇAMENTOS FISCAL E DA SEGURIDADE SOCIAL
JANEIRO A DEZEMBRO 2021/BIMESTRE NOVEMBRO - DEZEMBRO

RREO - Anexo 2 (LRF, Art. 52, Inc. II, alínea "f")

RS 1,00

FUNÇÃO SUBFUNÇÃO	DOTAÇÃO INICIAL	DOTAÇÃO ATUALIZADA (e)	DESPESAS EMPENHADAS			SALDO (g)=(e-f)	DESPESAS LIQUIDADAS			INSCRITAS EM RESTOS A PAGAR NÃO PROCESSADOS (i)
			No Bimestre	Até o Bimestre	% (f/e)		No Bimestre	Até o Bimestre	% (g=f)	
DESPESAS (EXCETO INTRA-ORÇAMENTÁRIAS) (I)	31.089.934,08	31.089.934,08	6.205.434,14	23.677.533,42	1.412,000,05	6.046.300,40	28.995.655,39	2.094.278,15	28.995.641,21	691.877,48
Saúde	31.089.934,08	31.089.934,08	6.205.434,14	23.677.533,42	1.412,000,05	6.046.300,40	28.995.655,39	2.094.278,15	28.995.641,21	691.877,48
Atividade Especial	5.665.934,08	5.703.977,05	1.210.278,34	5.703.977,05	3,69	1.207.972,51	5.703.977,05	31,00	5.596.004,54	112.972,51
Controle Interno	112,000,00	101.410,00	18.189,72	101.410,00	0,94	0,00	18.189,72	101.410,00	0,00	0,00
Assistência Social e Assistência	21.012,000,00	21.154.546,99	4.274.172,08	16.785.724,76	66,07	1.428.821,89	4.160.524,16	16.626.510,56	67,72	1.628.036,43
TOTAL (II) = (I + II)	31.089.934,08	31.089.934,08	6.205.434,14	23.677.533,42	1.412,000,05	6.046.300,40	28.995.655,39	2.094.278,15	28.995.641,21	691.877,48

Pato Branco, 24/01/2022

DESENHADA: LUIS FERREIRO C. R. SOARES
PRESIDENTE: CRC: RJ-1192230-9-14PR

MUNICÍPIO DE PATO BRANCO - PR
RELATÓRIO DE GESTÃO FISCAL
DEMONSTRATIVO DA DISPONIBILIDADE DE CAIXA E DOS RESTOS A PAGAR
ORÇAMENTOS FISCAL E DA SEGURIDADE SOCIAL
JANEIRO A DEZEMBRO 2021/QUADRIMESTRE SETEMBRO - DEZEMBRO

RGF - Anexo 5 (LRF, Art. 55, Inc. II, alínea "f")

RS 1,00

IDENTIFICAÇÃO DE RECURSOS	DISPONIBILIDADE DE CAIXA BRUTA	OPERAÇÕES FINANCEIRAS				DISPONIBILIDADE DE CAIXA LÍQUIDA (A) = (B) - (C) - (D) - (E)	RESTOS A PAGAR EMPENHADOS EM LICITAÇÕES DO EXERCÍCIO (F) = (A) - (C) - (D) - (E)	EMPENHOS ANULADOS POR INDEFINIÇÃO DE INTERVENIENTES (G)	DISPONIBILIDADE DE CAIXA LÍQUIDA REALIZADA (H) = (A) - (C) - (D) - (E) - (G)
		Receitas Realizadas em Exercícios Anteriores	Receitas Realizadas em Exercícios	Restos a Pagar Empenhados em Licitações de Exercícios Anteriores	Restos a Pagar Empenhados em Licitações de Exercícios				
TOTAL DOS RECURSOS NÃO VINCULADOS - Contrato de Rateio (I)	0,00	0,00	0,00	0,00	0,00	0,00	0,00	0,00	
Outras Receitas Vinculadas	0,00	0,00	0,00	0,00	0,00	0,00	0,00	0,00	
Receitas Operacionais	0,00	0,00	0,00	0,00	0,00	0,00	0,00	0,00	
TOTAL DOS RECURSOS PRÓPRIOS (II)	1.348.116,15	3.715,07	(4.935.053,93)	5.900,71	0,00	6.274.907,27	691.877,48	0,00	
Recursos próprios com operações	1.348.116,15	3.715,07	(4.935.053,93)	5.900,71	0,00	6.274.907,27	691.877,48	0,00	
TOTAL DOS RECURSOS VINCULADOS - Contrato de Rateio (III)	0,00	0,00	0,00	0,00	0,00	0,00	0,00	0,00	
Receitas de Impostos e das Transferências de Impostos - Educação	0,00	0,00	0,00	0,00	0,00	0,00	0,00	0,00	
Transferências do FUNDEB	0,00	0,00	0,00	0,00	0,00	0,00	0,00	0,00	
Outras Receitas Vinculadas à Educação	0,00	0,00	0,00	0,00	0,00	0,00	0,00	0,00	
Receitas de Impostos e das Transferências de Impostos - Saúde	0,00	0,00	0,00	0,00	0,00	0,00	0,00	0,00	
Outras Receitas Vinculadas à Saúde	0,00	0,00	0,00	0,00	0,00	0,00	0,00	0,00	
Receitas Vinculadas à Assistência Social	0,00	0,00	0,00	0,00	0,00	0,00	0,00	0,00	
Receitas de Contribuições de Crédito (exceto Vinculadas à Educação e à Saúde)	0,00	0,00	0,00	0,00	0,00	0,00	0,00	0,00	
Receitas de Atribuição de Benefícios	0,00	0,00	0,00	0,00	0,00	0,00	0,00	0,00	
Outras Receitas Vinculadas	0,00	0,00	0,00	0,00	0,00	0,00	0,00	0,00	
TOTAL (IV) = (I + II + III)	1.348.116,15	3.715,07	(4.935.053,93)	5.900,71	0,00	6.274.907,27	691.877,48	0,00	

Pato Branco, 24/01/2022

MUNICÍPIO DE PATO BRANCO - PR
RELATÓRIO DA GESTÃO FISCAL
DEMONSTRATIVO CONSOLIDADO DA DESPESA COM PESSOAL
JANEIRO A DEZEMBRO 2021

RGF - ANEXO 1 (Portaria STN nº 72/2012, art. 11, I)

R\$ 1,00

DESPESA COM PESSOAL	DESPESAS EXECUTADAS (Últimos 12 Meses)		
	LIQUIDADAS (a)	INSCRITAS EM RESTOS A PAGAR NÃO PROCESSADOS (b)	TOTAL (c = a + b)
DESPESA BRUTA COM PESSOAL (CONTRATO DE RATEIO) (I)	25.274.917,02	0,00	25.274.917,02
Pessoal Ativo	25.274.917,02	0,00	25.274.917,02
Outras Despesas de Pessoal decorrentes de Contratos de Terceirização (§ 1º do art. 18)	0,00	0,00	0,00
DESPESAS NÃO COMPUTADAS (CONTRATO DE RATEIO) (§ 1º do art. 19 da LRF) (II)	0,00	0,00	0,00



TERMO DE DOAÇÃO

MINUTA DO CONTRATO DE DOAÇÃO COM ENCARGOS QUE ENTRE SI CELEBRAM A PREFEITURA DE VITORINO/PR E A ASSOCIAÇÃO COMERCIAL DE VITORINO (ACEVI)

De um lado, a PREFEITURA DE VITORINO/PR, pessoa jurídica de direito público interno, inscrita no CNPJ sob nº 76.995.463/0001-00, estabelecida na Rua Barão de Capanema, Nº 134 - Vitorino, PR, CEP: 85520-000, doravante denominado DOADOR, neste ato por seu representante legal, o Prefeito MARCIANO VOTTRI, portador da CI/RG nº 9116308-0 e inscrito no CPF/MF sob o nº 056.916.679-98, e de outro ASSOCIAÇÃO COMERCIAL EMPRESARIAL DE VITORINO (ACEVI), pessoa jurídica de direito privado, sem fins lucrativos, inscrita no CNPJ/MF sob n. 02.664.715/001-74, com sede em Vitorino na Rua Luiz Silvio Bin, nº 120, Centro, doravante denominada simplesmente DONATÁRIO, neste ato representada pela Sra. Ana Carolina Paschoali Tamagno, CPF: 066.204.789-30, por este instrumento e na melhor forma de direito, tem em entre si justo e acordado, consoante o protocolo administrativo nº 5150/2021, e autorização legislativa concedida pelo art. 4º, da Lei Municipal nº 1914, de 17 de dezembro de 2021, celebrar o presente CONTRATO DE DOAÇÃO COM ENCARGOS, mediante as seguintes cláusulas e condições

CLÁUSULA PRIMEIRA – DO OBJETO

Constitui objeto do presente Contrato de Doação o bem móvel abaixo especificado:

Table with 4 columns: Descrição / Marca / Modelo / N.º de Série, Qtde., Valor Unitário (R\$)*, Valor Total (R\$)*. Row 1: Motocicleta YAMAHA XTZ150 CROSSER ED, ano-modelo 2015/2015, de cor cinza, placas BAH-6220, chassi nº 9C6DG2510F0037596, Cód. RENAVAM 01078044861

CLÁUSULA SEGUNDA - DA FINALIDADE

2.1. O bem objeto da presente doação tem como finalidade o cumprimento das atividades previamente estabelecidas no plano de trabalho da Campanha de Natal 2021. 2.2. A inobservância da finalidade ora estipulada implicará a reversão da doação com imediata restituição da posse sobre o bem ao DOADOR.

CLÁUSULA TERCEIRA – DA PUBLICIDADE

O presente termo de doação terá início no primeiro dia subsequente ao da data da publicação do seu resumo no Diário Oficial do Município.

CLÁUSULA QUARTA - DAS OBRIGAÇÕES E RESPONSABILIDADES

- 4.1 Cabe ao DOADOR: a) Transferir a posse do bem relacionado na Cláusula Primeira mediante a assinatura do competente Termo de Entrega e Recebimento; b) Dar baixa no patrimônio do bem doado; c) Acompanhar a correta utilização do bem doado segundo a finalidade estabelecida na Cláusula Segunda; d) O DOADOR não se responsabilizará por qualquer vício redibitório, pela evicção do bem doado ou qualquer outra forma de responsabilização contratual ou extracontratual; 4.2 Cabe ao DONATÁRIO: a) Receber o bem doado, mediante assinatura do Termo de Entrega e Recebimento; b) Adotar as medidas necessárias à regularização da documentação do bem doado junto ao órgão competente e suportar quaisquer ônus financeiros decorrentes da doação; c) Entregar à Secretaria de Administração e Planejamento, no prazo de 30 dias contados do recebimento, os documentos necessários à comprovação do cumprimento das obrigações previstas na alínea anterior, sob pena de reversão da doação; d) Responsabilizar-se pela guarda, manutenção, reparo, substituição de peças, bem como zelar pelo bom funcionamento, mantendo o bem em bom estado de uso e conservação; e) Responsabilizar-se, integralmente, a partir do efetivo recebimento do bem, por quaisquer ônus e obrigações que recaiam sobre o bem doado ou decorram de sua utilização, os quais não poderão ser imputados ao DOADOR, ainda que subsidiariamente.

CLÁUSULA QUINTA – DAS CONDIÇÕES GERAIS

5.1 O DONATÁRIO não poderá utilizar o bem doado em desacordo com as finalidades descritas na Cláusula Segunda do presente Contrato de Doação, sob pena de reversão. 5.2 Em nenhuma hipótese, o DONATÁRIO terá direito a ressarcimento, por parte do DOADOR, das despesas com manutenção do bem, se antes não tiver havido ajuste neste sentido. 5.3 O descumprimento deste Contrato de Doação acarretará a revogação da doação, nos termos do art. 555 do Código Civil, devendo o DONATÁRIO devolver o bem doado, arcando com os custos da devolução, e sem qualquer ônus financeiro pendente sobre o bem, no prazo de 10 dias, contados da comunicação efetuada pelo DOADOR.

CLÁUSULA SEXTA - DO FORO

Fica eleito o foro da comarca de Pato Branco, Estado do Paraná, para dirimir qualquer dúvida ou contestação oriunda direta ou indiretamente deste instrumento, renunciando-se expressamente a qualquer outro, por mais privilegiado que seja.

E por estarem justos e contratados, assinam o presente instrumento em 03 (três) vias de igual teor e forma, obrigando-se por si e por seus sucessores, na presença das testemunhas abaixo relacionadas.

Vitorino em 17 de janeiro de 2022.

Prefeitura de Vitorino
Doador
Marciano Vottri - Prefeito

Associação Comercial Empresarial de Vitorino - ACEVI
Donatário
r.p. Ana Carolina Paschoali Tamagno

Testemunhas:

1ª Testemunha
Nome:
CPF:

2ª Testemunha
Nome:
CPF:

MUNICÍPIO DE PATO BRANCO - EXTRATO DE PUBLICAÇÃO DE PORTARIA. Table with 4 columns: Nº PORTARIA, NOME, ASSUNTO, DATA. Rows include: 063 Nomeia em cargo comissionado; 064 Autoriza movimentar contas; 065 Torna sem efeito nomeação; 066 Torna sem efeito nomeação; 067 Concede periculosidade; 068 Exonera de cargo comissionado; 069 Exonera; 071 Nomeia em cargo comissionado; 072 Exonera; 073 Exonera; 074 Nomeia; 040 Correção de Data; 056 Correção de cargo.

A publicação na íntegra do(s) ato(s) acima, encontra(m)-se disponível(eis) no seguinte endereço eletrônico: www.diariomunicipal.com.br/amp - Edição do dia 25 de janeiro de 2022, respectivamente, conforme Lei Complementar nº 70, de 06 de julho de 2017.

MUNICÍPIO DE PATO BRANCO
A VISO DE SUSPENSÃO
EDITAL DE PREGÃO ELETRÔNICO Nº 04/2022
PROCESSO Nº 06/2022

O Município de Pato Branco, através da pregoeira Thais Love, torna público aos interessados, no Processo de Licitação na modalidade Pregão Eletrônico n.º 04/2022, que tem por objeto a Implantação de registro de preço para futura, eventual aquisição de placas e materiais destinados para a sinalização viária vertical e horizontal, objetivando a recuperação e readequação do sistema viário, atendendo às necessidades do Departamento de Trânsito (Depatran), pertencente à Secretaria de Engenharia e Obras, que: considerando a solicitação de esclarecimentos da empresa YELLOW PRINT, por intermédio do protocolo nº 445241/2022; considerando que haverá modificações nas especificações do Edital supracitado; o processo licitatório encontra-se SUSPENSO para adequações. A nova data da sessão pública será informada por meio dos mesmos meios de divulgação do Edital. Pato Branco, 24 de janeiro de 2022. Thais Love – Pregoeira.

MUNICÍPIO DE PATO BRANCO - EXTRATO DE PUBLICAÇÃO DE PORTARIA. Table with 4 columns: Nº PORTARIA, NOME, ASSUNTO, DATA. Rows include: 1ª Parcela 01/12, 2ª Parcela 02/12, 3ª Parcela 03/12, 4ª Parcela 04/12, 5ª Parcela 05/12, 6ª Parcela 06/12, 7ª Parcela 07/12, 8ª Parcela 08/12, 9ª Parcela 09/12, 10ª Parcela 10/12, 11ª Parcela 11/12, 12ª Parcela 12/12.

Assim, ficam NOTIFICADOS os contribuintes inscritos no cadastro municipal, do lançamento do ISSQN para o ano de 2022, cujo valor é fixado pela Lei Complementar nº 01, de 17 de dezembro de 1998, e suas alterações, e atualizado de acordo com a Unidade Fiscal do Município – UFM, nos termos do Decreto nº 9.125 de 16 de dezembro de 2021. Os contribuintes terão o prazo de 30 (trinta) dias anteriores ao vencimento da primeira parcela, para impugnação dos lançamentos. Os carnês para pagamento deverão ser impressos no site do Município, por meio do endereço eletrônico www.pato Branco.pr.gov.br, através do link Portal do Cidadão ou no sistema ISS e taxas on-line http://mse2.pato Branco.pr.gov.br/iptu/index.php. Na impossibilidade de impressão, os carnês poderão ser retirados junto ao Setor de Tributação da Prefeitura Municipal de Pato Branco. Gabinete do Prefeito do Município de Pato Branco, Estado do Paraná, em 21 de janeiro 2022.

MUNICÍPIO DE PATO BRANCO - EXTRATO DE PUBLICAÇÃO DE PORTARIA. Table with 4 columns: Nº PORTARIA, NOME, ASSUNTO, DATA. Rows include: 1ª Parcela 01/12, 2ª Parcela 02/12, 3ª Parcela 03/12, 4ª Parcela 04/12, 5ª Parcela 05/12, 6ª Parcela 06/12, 7ª Parcela 07/12, 8ª Parcela 08/12, 9ª Parcela 09/12, 10ª Parcela 10/12, 11ª Parcela 11/12, 12ª Parcela 12/12.

Outrossim, informa que o valor das referidas taxas é fixado pela Lei Complementar nº 01, de 17 de dezembro de 1998, e suas alterações, em seus anexos III e IV, e atualizado de acordo com a Unidade Fiscal do Município – UFM, nos termos do Decreto nº 9.125 de 16 de dezembro de 2021. Os contribuintes terão o prazo de 30 (trinta) dias anteriores ao vencimento da primeira parcela, para impugnação dos lançamentos. Os carnês para pagamento deverão ser impressos no site do Município, por meio do endereço eletrônico www.pato Branco.pr.gov.br, através do link Portal do Cidadão ou no sistema ISS e taxas on-line http://mse2.pato Branco.pr.gov.br/iptu/index.php. Na impossibilidade de impressão, os carnês poderão ser retirados junto ao Setor de Tributação da Prefeitura Municipal de Pato Branco. Gabinete do Prefeito do Município de Pato Branco, Estado do Paraná, em 21 de janeiro 2022.

MUNICÍPIO DE PATO BRANCO - EXTRATO DE PUBLICAÇÃO DE PORTARIA. Table with 4 columns: Nº PORTARIA, NOME, ASSUNTO, DATA. Rows include: 1ª Parcela 01/12, 2ª Parcela 02/12, 3ª Parcela 03/12, 4ª Parcela 04/12, 5ª Parcela 05/12, 6ª Parcela 06/12, 7ª Parcela 07/12, 8ª Parcela 08/12, 9ª Parcela 09/12, 10ª Parcela 10/12, 11ª Parcela 11/12, 12ª Parcela 12/12.

MUNICÍPIO DE BOM SUCESSO DO SUL - ESTADO DO PARANÁ
AVISO DE LICITAÇÃO
Tomada de Preços 01/2022

O Município de Bom Sucesso do Sul/PR, torna público que realizará, às 09h01min, do dia 10/02/2022, na sede da Pref. Municipal, licitação na modalidade de Tomada de Preços nº 01/2022, do tipo MENOR PREÇO GLOBAL empresa para a execução da obra de pavimentação com pedras poliédricas, com extensão de 2.100 metros, largura de 6,0 e entroncamento a ser executado no trecho da estrada Vicinal, com início na Gruta Nossa Senhora de Lourdes sentido comunidade Sagrada Família com área de 12.600,00m² de acordo com o Projeto Básico, Orçamento, Cronograma de Execução e Memorial Descritivo em anexo. Edital disponível no site www.bomsucessodosul.pr.gov.br, podendo ainda ser solicitado pelo e-mail licitacoes@bssul.pr.gov.br e pregoeiro_bss@hotmail.com. Informações pelo fone (46) 3234-1135. Bom Sucesso do Sul, 24 de janeiro de 2022.

Município de Coronel Vívda – Estado do Paraná. EDITAL Nº: 003/2022, de 24 de janeiro de 2022. PROCESSO DE SELEÇÃO DE ESTAGIÁRIOS Nº 001 DE 06/08/2021. O Prefeito Municipal de Coronel Vívda, Estado do Paraná, usando de suas atribuições legais, especialmente as contidas no art. 37 da Constituição Federal, na Lei Federal nº. Lei nº. 11.788, de 25 de setembro de 2008, e tendo em vista o disposto no Edital de Seleção de Estagiários nº. 001/2021 de 06/08/2021. Considerando a necessidade de estagiários na Secretaria Municipal de Educação, Cultura e Desporto, para o ano letivo de 2022. Considerando o subitem 2.8 do Edital nº. 001/2021 de 06/08/2021 abertura do certame "Em havendo necessidade de recrutamento de novos estagiários, poderão ser abertos pela Administração Municipal novos períodos de inscrição." RESOLVE: TORNAR PÚBLICO, para conhecimento de todos, o novo período de inscrição do processo de Seleção de Estagiários para algumas áreas específicas, o processo de seleção, avaliação e convocação atenderá os dispositivos constantes no edital de abertura do certame Edital nº. 001/2021 de 06/08/2021. 1. O Processo Seletivo Simplificado destina-se a selecionar candidatos para as áreas de estágio abaixo especificadas para cargos horárias, e bolsa-auxílio conforme tabela abaixo:

Table with 4 columns: Área do Estágio Não Obrigatório, PRÉ-REQUISITO, PNE*, Carga Horária Semanal*, BOLS.AUXÍLIO* Incluído o valor do Aux.Transporte. Rows include: Educação Profissional - Magistério (Normal), Ensino Superior (Pedagogia, Artes Visuais, Letras e demais cursos de graduação na área do magistério).

- * PNE - Portador de Necessidade Especial. Fica reservado o percentual de 10% (dez por cento) das vagas a serem preenchidas de acordo com a Lei Federal nº. 11.788, de 25 de setembro de 2008, que dispõe sobre o estágio de estudantes, desde que a deficiência seja compatível com as atribuições do emprego público. 1.1. Que os candidatos habilitados, ficam em cumprimento ao Edital de Seleção de Estagiários nº. 001/2021, distribuídos por ordem rigorosa de classificação, conforme inscrição na área que se candidatou. 1.2. A convocação do candidato dar-se-á observada a prioridade estabelecida no item 4 do Edital de abertura do certame e seus subitens bem como as seguintes prioridades: a) necessidade de preenchimento da vaga, manifestada pelo dirigente da Unidade Administrativa requisitante, e aprovada pelo Chefe do Poder Executivo; b) por área de estágio, compatível com as atividades da Unidade Administrativa requisitante. 1.3. Prioritariamente, serão convocados os candidatos habilitados para as vagas do primeiro período de inscrição, classificados pelo Edital nº 003/2021, posteriormente, serão convocados os habilitados no segundo período de inscrição classificados e assim sucessivamente. O Município de Coronel Vívda, reserva-se o direito de convocar os candidatos na medida da necessidade da Administração Municipal, observado o limite de vagas existentes. 2. DAS INSCRIÇÕES 2.1. O candidato poderá se inscrever apenas para uma das vagas de estágio, devendo preencher corretamente todos os campos do Requerimento de Inscrição: nome completo data de nascimento, sexo, CPF, número da Cédula de Identidade (RG), número do título de eleitor, UF, endereço completo (número, apartamento, bairro, CEP, cidade), telefones (convencional e celular), e-mail, a vaga de estágio escolhida, pré-requisito e indicar se é portador de necessidades especiais; 2.2. As inscrições e entrega dos documentos serão realizadas exclusivamente, na sede da Prefeitura Municipal de Coronel Vívda, na Praça Angelo Mezzomo, s/n, centro, da cidade de Coronel Vívda, Estado do Paraná, de 23/01/2022 à 02/02/2022, das 8:00 às 12:00 e das 13:00 às 17:00, no Protocolo Geral. 2.3. Os seguintes documentos deverão ser entregues e anexados à Ficha de Inscrição do Candidato: a) Ficha de inscrição devidamente preenchida (Anexo I deste Edital); b) Currículo Vitae; c) Declaração que comprove a matrícula regular no curso; d) Fotocópia do Boletim Escolar, contendo a frequência e as notas dos últimos 2 (dois) períodos (bimestre ou semestre) que o candidato estudou; e) Fotocópia da Carteira de Identidade (RG) e CPF; f) Fotocópia de Título de Eleitor e comprovante de quitação eleitoral (para candidatos com idade a partir de 18 (dezoito) anos); g) Fotocópia do comprovante de quitação da obrigação militar (sexo masculino); h) Fotocópia do comprovante de residência; 2.4. As inscrições poderão ser feitas por procurador munido de instrumento de procuração, com firma reconhecida. 2.5. Caso o candidato não apresentar toda documentação solicitada neste edital no ato da inscrição, será automaticamente eliminado do processo seletivo. 2.6. Não poderão se candidatar às vagas de estágio os candidatos que já tiveram seus contratos rescindidos pela Administração Municipal por insuficiência de desempenho, bem como por descumprimento contratual. 2.7. Não será cobrado qualquer valor a título de inscrição e não serão aceitas inscrições via fax, via postal e/ou via e-mail. 2.8. Em havendo necessidade de recrutamento de novos estagiários, poderão ser abertos pela Administração Municipal novos períodos de inscrição. Coronel Vívda-PR, 24 de janeiro de 2022.

ANDERSON MANIQUE BARRETO
Prefeito
Registre-se e Publique-se
Carlos Lopes
Secretário Municipal de Administração e Fazenda
Sâmara de Moraes Spagnoli
Diretora do Departamento de Gestão de Pessoas

SELEÇÃO DE ESTAGIÁRIOS
EDITAL Nº. 001/2021
Nº DE INSCRIÇÃO (protocolo)
Candidato à vaga o Curso de
() PNE (Portador de Necessidades Especiais) - Especificar:
NOME DO CANDIDATO:
CI RG: _____ CPF: _____
DATA DE NASCIMENTO: ____/____/____ SEXO: _____
TÍTULO DE ELEITOR: _____ Zona Eleitoral: _____
ESTADO CIVIL: _____
ESCOLARIDADE: _____
ENDEREÇO RESIDENCIAL: _____
nº: _____ Bairro: _____
TELEFONE: _____ CELULAR: _____
E-MAIL: _____
Currículo com _____ páginas, incluídos os comprovantes.
Declaro que aceito todas as exigências especificadas no Edital de abertura desta Seleção, responsabilizando-me pelas informações aqui prestadas.
Coronel Vívda-PR, ____ de ____ de ____.
Assinatura do Candidato
Visito do Responsável pela Inscrição

MUNICÍPIO DE CORONEL VÍVDA - PR
Aditivo nº 01 a Ata de Registro de Preços nº 157/2021 – Pregão Eletrônico nº 69/2021. Contratante: Município de Coronel Vívda. Detentora: CURAMED – PRODUTOS HOSPITALARES LTDA. CNPJ/MF nº 41.150.166/0001-69. Para este termo aditivo, fica aumentado o valor registrado para os seguintes lotes 56, 60 e 155 a partir do dia 14 de janeiro de 2022. O valor total deste aditivo é de R\$ 1.041,20. Permanecem inalteradas as demais cláusulas. Coronel Vívda, 13 de janeiro de 2022. Anderson Manique Barreto, Prefeito.

ADITIVO Nº 19 ao Contrato nº 62/2017 – Pregão Presencial nº 22/2017 – Contratante: Município de Coronel Vívda. Contratada: CTR3 PRESTADORA DE SERVIÇOS LTDA – EPP. CNPJ nº 02.375.648/0001-78. Considerando o pedido da Diretora da Secretaria de Educação, Cultura e Desporto, fica retomado o serviço, a partir do dia 17 de janeiro de 2022. Permanecem inalteradas as demais cláusulas. Coronel Vívda, 04 de janeiro de 2022. Anderson Manique Barreto, Prefeito.

ADITIVO Nº 20 ao Contrato nº 62/2017 – Pregão Presencial nº 22/2017 – Contratante: Município de Coronel Vívda. Contratada: CTR3 PRESTADORA DE SERVIÇOS LTDA – EPP. CNPJ nº 02.375.648/0001-78. Conforme solicitado pela Secretária de Assistência Social, fica alterado o local da execução do serviço do item 03 (servente de limpeza com carga horária de 08:00 horas diárias) da Instituição de Acolhimento – Casa Lar Irmã Rosa. Permanecem inalteradas as demais cláusulas. Coronel Vívda, 05 de janeiro de 2022. Anderson Manique Barreto, Prefeito.

Aditivo nº 03 - Contrato nº 03/2017 – Inexigibilidade nº 01/2017 – Contratante: Município de Coronel Vívda. Agente Arrecadador: FORÇA E LUZ CORONEL VÍVDA LTDA – FORCEL. CNPJ nº 79.850.574/0001-09. Fica reajustado o valor unitário, com base no Índice Nacional de Preços ao Consumidor Amplo (IPCA), acumulado nos últimos 12 (doze) meses, referente ao mês de abril de 2021, na ordem de 6,7592%, passando o valor unitário a ser pago de R\$ 7,4 (setenta e quatro centavos), por documento faturado. Considerando a solicitação expedida pela contratada, fica de comum acordo entre as partes, reajustado o valor unitário retroagindo os valores de abril de 2021. Considerando a solicitação expedida pela contratada, fica de comum acordo entre as partes, reajustado o valor unitário retroagindo os valores de abril de 2021. O valor total estimado deste termo aditivo é de R\$ 3.460,90. Permanecem inalteradas as demais cláusulas do Contrato. Coronel Vívda, 14 de janeiro de 2022. Anderson Manique Barreto, Prefeito.

Aditivo nº 01 a Ata de Registro de Preços nº 44/2021 – Pregão Eletrônico nº 16/2021. Contratante: Município de Coronel Vívda. Detentora: RENOVADORA DE PNEUS DOIS VIZINHOS EIRELI. CNPJ/MF nº 277.092.617/0001-09. Para este termo aditivo, fica aumentado o valor registrado para os seguintes lotes 5, 7, 8, 11, 13 e 19, a partir do dia 13 de janeiro de 2022. O valor total deste aditivo é de R\$ 18.749,60. Permanecem inalteradas as demais cláusulas. Coronel Vívda, 12 de janeiro de 2022. Anderson Manique Barreto, Prefeito.

TERMO DE RESCISÃO A ATA DE REGISTRO DE PREÇOS Nº 12/2021 - PREGÃO PRESENCIAL Nº 01/2021. MUNICÍPIO DE CORONEL VÍVDA e a empresa EMPÓRIO REALLE LTDA, CNPJ/MF sob o nº 14.186.229/0001-77. Considerando a solicitação do DETENTORA, a qual pede a rescisão da ata de registro de preços, em razão da pandemia vivenciada pela sociedade brasileira e mundial, o aumento de preços dos produtos comercializados foi desproporcional ao ganho financeiro das organizações; As partes, RESOLVEM: Rescindir amigavelmente a ATA DE REGISTRO DE PREÇOS Nº 12/2021, a partir de 13 de janeiro de 2022, dando-se a mesma por encerrada e com as obrigações pactuadas devidamente cumpridas por ambas as partes. Coronel Vívda, Coronel Vívda, 13 de janeiro de 2022. Anderson Manique Barreto, Prefeito.

MUNICÍPIO DE CHOPINZINHO/PR.
AVISO DE LICITAÇÃO
Modalidade: Pregão. Edital nº 5/2022. Forma: Eletrônico. Plataforma: https://www.gov.br/compras/pt-br
Data da Licitação: Dia 07 de fevereiro de 2022, às 09:00 (nove) horas. Objeto: Contratação de Serviços de Transporte Escolar Municipal e Transporte Para Atividades Correlatas Às Secretarias de Educação, Cultura e Esportes, Assistência Social e Saúde. Valor estimado: R\$ 1.406.736,01. Gênero: Serviços. O Edital encontra-se à disposição dos interessados no Prédio da Prefeitura de Chopinzinho, Divisão de Licitações e Contratos, Rua Miguel Procópio Kurpel, nº 3.811 – Chopinzinho/PR, das 08:00/12:00 e das 13:00/17:00 hs, e no endereço eletrônico: www.chopinzinho.pr.gov.br. Informações pelo telefone: (46) 3242-8614.

PROJUDI - Processo: 0008461-08.2018.8.16.0131 - Ref. mov. 139.1 - Assinado digitalmente por Isabel Schatell Cardoso:03767253976
30/11/2021: EXPEDIÇÃO DE EDITAL/CITAÇÃO. Arq: EDITAL

1ª Vara Cível da Comarca de Pato Branco - PR
Rua Maria Bueno, 284 - Sambugaro - Pato Branco/PR
CEP: 85.501-580 - Fone/Fax: (0*46) 3225-3448
e-mail: ob-1v1-e@tjpr.jus.br
JUIZ DE DIREITO - MACIELO CATANEO
ESCRIVÃ - ELAINE KURTZ
Expedido por: Kelin

Edital de Citação de: ALEXANDRE ZANKOSKI e A.ZANKOSKI ME
Prazo de 60 dias.

PROCESSO Nº 0008461-08.2018.8.16.0131
AÇÃO DE EXECUÇÃO DE TÍTULO EXTRAJUDICIAL
Exequente: COOPERATIVA DE CRÉDITO DE LIVRE ADMISSÃO DO IGUAÇU
INTEGRADO-SICOOB INTEGRADO
Executado: ALEXANDRE ZANKOSKI e A. ZANKOSKI ME representado por
Alexandre Zankoski

O Doutor MACIELO CATANEO, MM, Juiz de Direito da 1ª Vara Cível da Comarca de Pato Branco, Estado do Paraná...
FAZ SABER a todos quantos o presente Edital vierem, ou dele conhecimento tiverem, que por meio deste ficam devidamente **CITADOS** os executados **ALEXANDRE ZANKOSKI** (CPF nº 029.960.539-66) e **A. ZANKOSKI-ME** representado por Alexandre Zankoski (CNPJ 10.735.333/0001-12), atualmente em lugar incerto e não sabido, sobre os termos da presente ação e, para, que no prazo de 03 (três) dias, efetue o pagamento da dívida e das custas (CPC 829). A executada, independentemente de penhora, depósito ou caução (art. 915 CPC), poderão opor-se à execução por meio de embargos que deverão ser oferecidos no prazo de 15 (quinze) dias. De ciência ainda à executada que no prazo para embargos, reconhecendo o crédito do exequente e comprovando o depósito de 30% (trinta por cento) do valor em execução, inclusive custas e honorários de advogado, poderão os executados optar pelo parcelamento previsto no artigo 916. Os honorários advocatícios será fixado em 05% (cinco por cento) sobre o valor do débito, atualizado pelo INPC, para o caso de pronto pagamento, e em 10% (dez por cento) sobre o mesmo valor para o caso de prosseguimento da ação, o que faço com esteio no art. 827, par. 1º, do Código de Processo Civil. **Adverte-se de que será nomeado curador especial em caso de revelia, conforme Art. 257, IV.** E para que chegue ao conhecimento de todos os interessados e ninguém possa alegar ignorância, se passou o presente, que será afixado no local de costume deste Juízo e publicado, na forma da Lei. Dado e passado nesta cidade de Pato Branco, aos 30 dias do mês de novembro de 2021. Eu _____ (Isabel S. Cardoso), Auxiliar Juramentada, que o digitei e subscrevi autorizada pela portaria 33/2012.

ISABEL S. CARDOSO
Auxiliar Juramentada-Portaria nº 33/2012
Assinatura Digital

Documento assinado digitalmente conforme MP nº 2.200-2/2001, Lei nº 11.419/2006, resolução do Provedor do TJ/PR e validação desse em https://pje.trf4.jus.br/procad/validacao-desse em https://pje.trf4.jus.br/procad/validacao-desse

CÂMARA MUNICIPAL DE PATO BRANCO - ESTADO DO PARANÁ
AVISO DE LICITAÇÃO - PREGÃO ELETRÔNICO Nº 1/2022

OBJETO: Contratação de empresa ou profissional especializado para elaboração de Plano de Manutenção, Operação e Controle - PMOC, de sistemas de climatização, para fins manutenção dos equipamentos de ar condicionado da Câmara Municipal de Pato Branco.
PREÇOS MÁXIMOS: ITEM ÚNICO - 01 - Elaboração de Plano de Manutenção, Operação e Controle - PMOC, de sistemas de climatização, para fins manutenção dos equipamentos de ar condicionado da Câmara Municipal de Pato Branco: R\$ 3.995,95
TIPO: Menor preço - **CRITÉRIO DE JULGAMENTO:** Menor preço por item
DATA DE ABERTURA: 8 de fevereiro de 2022, às 14:00 horas, no endereço eletrônico: <https://www.gov.br/compras>
O Edital pode ser obtido no site www.pato Branco.pr.leg.br, através do menu TRANSPARÊNCIA/AVISOS E EDITAIS DE LICITAÇÃO, no site <https://www.gov.br/compras> e junto ao Setor de Licitações, na Câmara Municipal de Pato Branco, no horário de expediente. Outras informações pelo e-mail licitacao@pato Branco.pr.leg.br.
Pato Branco, 24 de janeiro de 2022. RODRIGO SARTOR MAYER - Pregoeiro

CONSORCIO INTERMUNICIPAL DE SAÚDE
RETIFICAÇÃO DO EDITAL DE LICITAÇÃO - PREGÃO ELETRÔNICO Nº 01/2022

Data publicação: 20/01/2022 - edição 8061
ONDE SE LÊ: 11. VENCIMENTO E PAGAMENTO
(...)
11.5. Quando inadimplente o pagamento será monetariamente atualizado, a partir do dia de seu vencimento e até o de sua liquidação, segundo os mesmos critérios adotados para a atualização de obrigações tributárias da entidade, de acordo com o IPCA acumulado no período, e juros moratórios, à razão de 0,5% (meio por cento) ao mês, calculados "pro rata tempore" em relação ao atraso verificado vigente na data de seu pagamento.
(...)
LEIA-SE: 11. VENCIMENTO E PAGAMENTO
(...)
11.5. Quando inadimplente, o pagamento será monetariamente atualizado, a partir do dia de seu vencimento e até o de sua liquidação, segundo os mesmos critérios adotados para a atualização de obrigações tributárias da entidade, de acordo com o IPCA acumulado no período, e juros moratórios, à razão de 0,5% (meio por cento) ao mês, calculados "pro rata tempore" em relação ao atraso verificado vigente na data de seu pagamento. Mediante aplicação das seguintes fórmulas:

$$I = (TX / 100) / 365$$

$$EM = I x N x VP$$

Onde:
I = Índice de atualização financeira;
TX = Percentual da taxa de juros de mora anual;
EM = Encargos moratórios;
N = N. de dias entre a data prevista para pagamento e a do efetivo pagamento;
VP = Valor da parcela em atraso.
(...)

PAULO HORN
PRESIDENTE

CONSORCIO INTERMUNICIPAL DE SAÚDE - CONIMS

ATO DE CONSÓRCIO
RESOLUÇÃO Nº 011 DE 24 DE JANEIRO DE 2022
Súmula: Dispõe sobre inclusão, alteração de procedimentos e reajuste de valores na tabela do Credenciamento nº 001/2018.
A íntegra encontra-se disponível nos seguintes endereços eletrônicos:
<http://www.conims.com.br/> e <http://www.diariomunicipal.com.br/amp/>

CONSORCIO INTERMUNICIPAL DE SAÚDE
2ª RETIFICAÇÃO DO PROCESSO DE DISPENSA DE LICITAÇÃO Nº 1/2022

Desconsidera-se a homologação, ratificação e retificação das publicações anteriormente divulgadas, considerando-se esta:
TERMO DE RATIFICAÇÃO DO PROCESSO DE DISPENSA DE LICITAÇÃO Nº 1/2022
Fundamentado no art. 24 da Lei de Licitações nº 8666/93, RATIFICO a Dispensa de Licitação Nº 1/2022, para a Aquisição de serra elétrica para corte de gesso.
Valor Global: 6.660,00
Dotação: 01.001.10.122.0001.1001.4.4.90.52.00 Fonte: 076
Data: 24/01/2022

TERMO DE HOMOLOGAÇÃO E ADJUDICAÇÃO DE PROCESSO LICITATÓRIO
O presidente Paulo Horn, no uso das atribuições que lhe são conferidas pela legislação em vigor, especialmente pela Lei 8.666/93 e alterações posteriores, a vista do parecer conclusivo exarado pela Comissão de Licitações, resolve:
01 - Homologar e Adjudicar a presente Licitação nestes termos:
a) Nr. Processo: 12/2022
b) Nr. Licitação: 1/2022 - DL
c) Modalidade: Dispensa de Licitação
d) Data de Homologação: 24/01/2022
e) Objeto da Licitação: Aquisição de serra elétrica para corte de gesso.
f) Fornecedores Vencedores: DORMED HOSPITALAR LTDA
Total fornecedor: R\$ 6.660,00
Total geral: R\$ 6.660,00
02 - Autorizar a emissão da(s) nota(s) de empenho correspondente(s):
Descrição da Despesa Dotação
Aquisição de Equipamentos 01.001.10.122.0001.1001.4.4.90.52.00

PAULO HORN
Presidente

CONSORCIO INTERMUNICIPAL DE SAÚDE - CONIMS
AVISO DE LICITAÇÃO - PREGÃO Nº 3/2022

A Comissão Especial de Licitações, da entidade CONSÓRCIO INTERMUNICIPAL DE SAÚDE, no exercício das atribuições que lhe confere o Ato de Consórcio, torna pública, para conhecimento dos interessados, que irá realizar no dia 07/02/2022 às 09:00, no endereço eletrônico www.comprasgovernamentais.gov.br, a abertura da sessão pública conforme especificado no Edital de Licitação Nº 3/2022, na modalidade PREGÃO ELETRÔNICO.
A íntegra do Edital está disponível no endereço: www.conims.com.br
Objeto do processo: Aquisição de equipamentos médicos, odontológicos, laboratoriais, ar condicionado, computadores, eletrodomésticos e móveis hospitalares, conforme condições, quantidades e especificações estabelecidas neste edital e seus anexos.
Pato Branco, 24 de Janeiro de 2022
Pregoeiro(a)



Estado do Paraná
Prefeitura Municipal de
SULINA

PAÇO MUNICIPAL 25 DE JULHO
CNPJ 80.869.886/0001-43
prefeitura@sulina.pr.gov.br
www.sulina.pr.gov.br

Rua Tupinambá, 68 - Fone: (46) 3244-8000 - Centro - CEP 85565-000 - Sulina - Paraná

RELATÓRIOS LEI Nº4320/64, RREO 6º BIMESTRE E RGF 2º SEMESTRE DE 2021
RREO Referente 6º Bimestre/2021 e RGF 2º Semestre/2021.
PORTARIA Nº 006/2022 DE 24 DE JANEIRO DE 2022
Concede Férias aos servidores que especifica.
A publicação na íntegra dos atos acima encontram-se disponíveis no seguinte endereço eletrônico:
<http://www.diariomunicipal.com.br/amp>, edição do dia 25 de JANEIRO de 2022, conforme Lei Autorizativa nº 927 de 07 de junho de 2017.

DENEGUE: APENAS VOCÊ PODE
 VIVER PARA
 ESTER JOGO

NÃO COLOQUE SUA FAMÍLIA EM RISCO. ELIMINE O MOSQUITO DA SUA CASA.

Tampe os tonéis e caixas-d'água.

Deixe garrafas sempre viradas.

Mantenha a lixeira bem fechada.

Mantenha as calhas sempre limpas.

Coloque areia nos vasilhos de plantas.

Retire água de pneus.

DIÁRIO DO SUDOESTE
www.diariosudoeste.com.br