

DIÁRIO DO SUDOESTE

ANO XXXVI
Nº 8048

HÁ 35 ANOS CONTANDO A HISTÓRIA DO SUDOESTE DO PARANÁ
PATO BRANCO, SEXTA-FEIRA, 31 DE DEZEMBRO DE 2021 | diariosudoeste.com.br | @diariosudoeste

R\$ 3,50

***2021 foi um ano
desafiador, que
2022 seja...***

Prefeito de Pato Branco, Robson Cantu testa positivo para covid

Marcilei Rossi

marcilei@diariodosudoeste.com.br

O prefeito de Pato Branco, Robson Cantu confirmou na tarde dessa quinta-feira (30), que testou positivo para covid-19.

Em seu perfil no Facebook, relatou que ele e a primeira dama, Raquel testaram positivo. "Como todos sabem, caminhamos até aqui com todos os cuidados possíveis, além de já termos tomado as duas doses da vacina e logo receberíamos a dose reforço. Graças a Deus, os sintomas têm sido leves."

A Assessoria de Comu-

nicação do Município também emitiu uma nota. Segundo o comunicado, o diagnóstico ocorreu na quarta-feira (29), após o prefeito e a esposa apresentarem sintomas da doença.

Ainda foi informado que "as demais pessoas que estiveram com eles nos últimos dias apresentaram resultado negativo."

O comunicado ainda ressalta "que o prefeito já recebeu as duas doses da vacina contra à covid-19, o que diminui os impactos da doença e receberia o reforço nos próximos dias", também que "ele está bem e permanecerá em isolamento domi-



REPRODUÇÃO/FACEBOOK/MPMB

Além do prefeito, a primeira dama também testou positivo

ciliar até o ciclo de contaminação encerrar, ou até que for necessário."

A nota do Município encerra reforçando "a im-

portância de seguir com os protocolos sanitários de enfrentamento da doença, além da imunização com a vacina."

Novo Marco Legal do Câmbio é sancionado

Agência Brasil

O presidente Jair Bolsonaro sancionou, sem vetos, a lei que cria o Novo Marco Legal do Câmbio. O texto foi publicado no Diário Oficial da União (DOU), na edição dessa quinta-feira (30), como Lei 14.286/2021, após ter sido aprovada pelo Senado Federal no último dia 8 de dezembro. A norma facilita o uso de moeda brasileira em transações internacionais e abre espaço para bancos e instituições financeiras brasileiros investirem no exterior recursos captados no Brasil ou fora do país.

Pela nova lei, instituições financeiras autorizadas a funcionar pelo Banco Central (BC) poderão usar esse dinheiro para alocar, investir, financiar ou emprestar no território nacional ou no estrangeiro. Devem ser ob-

servados requisitos e limites de regulamentos editados pelo Conselho Monetário Nacional (CMN) e pelo BC. Segundo o governo, isso ajudará a financiar importadores de produtos brasileiros.

A nova legislação também aumenta o limite de dinheiro vivo que cada passageiro pode portar ao sair ou entrar no Brasil. O valor passou dos atuais R\$ 10 mil para US\$ 10 mil (cerca de R\$ 50 mil pelo câmbio atual) ou o equivalente em outra moeda.

O marco legal ainda libera negociações de pequenos valores entre pessoas físicas, que teve o limite reduzido de US\$ 1 mil para US\$ 500. A justificativa é que a medida pode impulsionar o desenvolvimento de plataformas peer-to-peer para negociação de câmbio, como visto em outros

países.

A proposta também aumenta os casos em que será permitido o pagamento em moeda estrangeira de obrigações devidas no território nacional. Passam a ser permitidos os pagamentos de contratos de arrendamento mercantil (leasing) feitos entre residentes no Brasil se os recursos forem captados no exterior.

Outro caso incluído é o da exportação indireta, que ocorre quando produtores de embalagens, montadores ou vendedores de insumos fornecem esses materiais ou serviços para empresa exportadora. Os pagamentos de linhas externas (com dinheiro estrangeiro) de crédito para as transações desses empresários poderão ser feitos em moeda estrangeira.

Em nota, o Banco Cen-

tral celebrou a sanção da lei, que agora entra em vigor. O órgão avalia que os ganhos de eficiência no mercado trazido pela nova legislação impactam de forma positiva a atração de capitais estrangeiros, tanto para investimento no mercado financeiro e de capitais como para investimento direto, inclusive investimentos de longo prazo e em projetos de infraestrutura e de concessões.

Decreto institui conselho de fundo de desenvolvimento regional

Agência Brasil

Um decreto assinado pelo presidente Jair Bolsonaro instituiu o Conselho de Fundo de Desenvolvimento da Infraestrutura Regional Sustentável (FDIRS). O documento saiu na edição dessa quinta-feira (30) do Diário Oficial da União.

O colegiado será formado por representantes do Ministério do Desenvolvimento Regional (MDR) – que exercerá os cargos de presidência e de secretaria-executiva do conselho–; da Secretaria Especial do Programa de Parcerias de Investimentos (SPPI) do Ministério da Economia; da Casa Civil; e do Ministério da Infraestrutura.

O conselho deverá escolher a instituição financeira que será responsável pela administração do fundo por meio de uma chamada pública. As instituições interessadas deverão, obrigatoriamente, atuar nas cinco regiões do país; atuar no financiamento de projetos de infraestrutura; atuar e dispor de equipes técnicas multidisciplinares para modelagem de projetos de concessão e parcerias público-privadas; e possuir experiência na administração de fundos de investimento.

Outra ação possibilitada pelo Decreto é a integralização das cotas do Fundo Garantidor de Infraestrutura (FGIE) ao FDIRS. O valor está limitado a R\$ 11 bilhões.

O Fundo de Desenvolvimento da Infraestrutura Regional Sustentável foi criado a partir da reestruturação do Fundo Garantidor de Infraestrutura (FGIE) e tem como principais objetivos: viabilizar a estruturação e o desenvolvimento de projetos de concessões e parcerias público-privadas (PPPs); conceder garantias destinadas à cobertura dos riscos relacionados ao descumprimento de obrigações pecuniárias assumidas pelo parceiro público em PPPs; e permitir a participação em fundos de investimentos regulamentados pela Comissão de Valores Mobiliários (CVM), na forma de capital semente.

A estruturação e desenvolvimento de projetos de concessão e (PPP) da União, dos estados e dos municípios terão disponíveis, inicialmente, R\$ 750 milhões, com prioridade para cidades das regiões Norte, Nordeste e Centro-Oeste.

Polimed
Medicina do Trabalho

INTEGRADA AO eSocial

Gestão em Saúde e Segurança do Trabalho

- > PCMSO
- > PPP
- > PCMAT
- > PPRA
- > PGR
- > Mapas de Risco

- > Laudos Técnicos
- > Exames Médicos Ocupacionais
- > Fisioterapia do Trabalho
- > Audiometria
- > Perícias

Há mais de 25 anos transformando obrigação em benefício.

(46) 2101-1800

Rua Itabira, 1371, 2º Andar
Centro, Pato Branco - PR

polimed@pmed.com.br
www.GrupoPolimed.com.br

2022

A chegada de um Novo Ano é a oportunidade perfeita para olharmos para o futuro com otimismo e esperança. Que 2022 seja de muita luz, esperança e prosperidade! Boas Festas para nossos pacientes, amigos e familiares.

Votos de Daiane Poletto Tonet e Samuel Tonet

Samuel Tonet
FISIOTERAPEUTA - CREFITO 104.279

Daiane Tonet
FISIOTERAPEUTA - CREFITO 104241

46 4101-7329 . 99915-3859

RUA TAMOIO, 852 . SALA 101 . ED. TAMOIO OFFICE . PATO BRANCO-PR

Gratidão: a história de superação de Isadora

Jovem teve forma branda de covid-19 em fevereiro deste ano, mas seu quadro evoluiu para Diabetes tipo 1, o que a levou ficar 47 dias na UTI

FOTOS: ARQUIVO PESSOAL



Isadora antes de contrair a covid-19

Marcilei Rossi e Priscila Corteze

marcilei@diariosudoeste.com.br

Que a pandemia da covid-19 fez o mundo parar isso já é mais do que clichê falar, porém, para algumas pessoas o mundo, a disseminação do vírus, o ano de 2021, mas principalmente as pequenas coisas da vida passaram a ter outro sentido neste ano.

No auge dos seus 17 anos, o diagnóstico de covid de Isadora Morais Valentini, em fevereiro deste ano, poderia ser só mais um dentre os 1.190 pacientes positivos no segundo mês do ano em Pato Branco.

Naquele mesmo mês, seu avô materno contraiu a doença e não resistiu as complicações, e outras perdas familiares foram registradas. Porém, a jovem que teve a forma mais branda da doença nem imaginava o que o vírus tinha causado em seu organismo.

Já fora do quadro evolutivo do vírus, Isadora começou a emagrecer de forma acelerada, o primeiro pensamento de todos em casa era de que a jovem estava abalada pelo falecimento do avô, com quem ela era muito ligada.

No entanto, o emagrecimento passou a ser acompanhado de fortes dores abdominais e no peito, o que fez a mãe Sandra Mari de Moraes, levar a filha pela primeira vez ao atendimento da Unidade de Pronto Atendimento (UPA), e onde as duas ouviram o diagnóstico de

'ansiedade pós-covid'. "Voltamos para casa, e ela não comia mais, só vomitava", recorda Sandra que preocupada com o quadro de saúde de sua filha buscou uma nova avaliação médica, e o diagnóstico persistiu.

Medicada com antidepressivos, alguns exames foram feitos, mas as dores persistiam, o que fez a família regressar a UPA, onde inicialmente foi cogitado um quadro de apendicite, mas com a realização de novos exames foi diagnosticado o quadro de Diabetes tipo 1.

No mesmo dia, Isadora foi internada na Policlínica Pato Branco. Tão grande a gravidade de seu caso, a jovem sempre ativa e alegre, não lembra até hoje de como foi sua internação, contudo, a mãe relata que ela, muito agitada precisou ser contida para iniciar o tratamento.

Logo na sequência foi feita a transferência para a Unidade de Terapia Intensiva (UTI), onde no segundo dia Isadora foi entubada e permaneceu por 47 dias.

"Os dois rins paralisaram, foram 15 dias fazendo hemodiálise e graças a Deus voltou", recorda Sandra com os olhos marejados de lágrimas ao revelar, "o médico achou que ela irai ter que fazer transplante."

"Ela usou sonda, fralda (...). O diagnóstico dos médicos foi Diabete tipo 1 pós-covid. Isso acabou com a gente. Eu parei de trabalhar para cuidar dela", comenta a mãe recordando que mais do que os 20 quilos perdidos pela filha, Isadora teve

que treinava em academia, fazia dança em CTG, perdeu tônus muscular.

Recuperação

Em suas redes sociais (Instagram @valentini.isa) Isadora mostra como vem sendo sua recuperação. A força de vontade da jovem, somada a dedicação diária as duas sessões de fisioterapia do início, possibilitaram a ela ter segurança e força para andar e se alimentar sozinha.

A aplicação é tanta, que até hoje, ela treina escrita diariamente, e faz pequenas atividades domésticas que contribuem para a sua recuperação. Isadora também voltou a praticar exercícios físicos, após receber todo o suporte na Move, e assim, em um novo ritmo a vida vem ganhando novo sentido.

Ela relata ainda que não tem como descrever como foram os primeiros momentos de higiene pessoal em casa, mesmo com muitas limitações. O banhar-se, escovar os dentes, e arrumar o cabelo hoje são vitórias diárias.

Gratidão

Devido ao tratamento hospitalar, Isadora que foi submetida a uma traqueostomia, para facilitar a chegar de ar até os pulmões, ainda convive com a cânula traqueostômica. Sua voz é fraca, mas repleta de amor e gratidão.

Além de todo o carinho pela atenção da mãe, Isadora, também destaca a dedi-



Com familiares no início de dezembro

cação da irmã Jéssica. "Ela também parou a vida dela para me auxiliar", pontua.

Cerca de sete meses após a permanência na UTI, Isadora comenta que teve ciência de tudo o que aconteceu com ela, quando foi transferida para o quarto. "Minha irmã estava comigo e ela me contou tudo o que aconteceu", afirma a jovem, sendo completada pela mãe, "o neurologista achou que ela ia ficar com problema cerebral por causa da parada cardíaca e cerebral", afinal, foram três paradas.

Isadora tem muito para evoluir clinicamente, está em busca de mais qualidade de vida e sonha com o dia da remoção da cânula traqueostômica, para tanto vem realizando exames e procedimentos com equipe especializada.

Na lista de sonhos para 2022, a jovem que no início de dezembro concluiu o Ensino Médio e recebeu diversas homenagens de professores, colegas de turma, amigos e familiares, quer ingressar na faculdade. Nos planos cursar Enfermagem. "Com tanto cuidado que tive



Com o namorado Marcos Antonio Soares do Prado

no hospital de pessoas que nem se quer conhecia, quero muito fazer o mesmo e ajudar outras pessoas assim como me ajudaram", comenta Isadora, revelando que sua segunda opção para uma faculdade é Educação Física.

Mas também voltar a hábitos antigos, de dançar, sair para passear sem o olhar curioso das outras pessoas, enfim voltar, mesmo que aos poucos, a uma 'normalidade' de antes da pandemia ter virado sua vida do avesso.

Com tudo que Isadora passou em 2021, ao escolher uma palavra para definir seu ano, ela destaca gratidão, por estar viva.



A jovem permaneceu por 47 dias na UTI



GIANA DA CLÊ TELLES

Geriatria RQE 850
Medicina Interna 4556/94 / CRM-PR 12682

Médica Geriatria Titulada pela SBGG e CFM

(46) 3225.2575 • Fax (46) 3224.2888 • RUA ITABIRA, 1519 • CENTRO • PATO BRANCO



Aeroporto Regional de Pato Branco é referência para negócios, lazer e para a saúde

Assessoria

O Aeroporto Regional de Pato Branco – Professor Juvenal Loureiro Cardoso encerra 2021 sendo referência regional, para negócios, lazer e, especialmente, para a área da saúde dos municípios da região Sudoeste do Paraná e alguns da região Oeste catarinense.

Somente entre janeiro a dezembro deste ano, foram 1.174 decolagens, 1.161 pousos, sendo 1.889 embarques e 1.754 desembarques nas atividades com a aviação geral.

“Para quem está na área da saúde, tempo é vida. Tudo que puder ser feito para encurtar distâncias é importante”, frisa Fabiola Fressato Hecke, presidente do Conselho Superior do Hospital Filantrópico Policlínica.

Já para o presidente

do Núcleo de Tecnologia e Informação (NTI) de Pato Branco, Cleverson Brandeleiro, o aeroporto é um vetor muito importante, especialmente na questão do desenvolvimento e de novas possibilidades. “Conecta muitas coisas, muito mais rápido”, pontua.

“Nós temos hoje muitos profissionais trabalhando para empresas de Pato Branco que estão em Curitiba, São Paulo, em outras capitais do Brasil e até de fora do país. Então, esses profissionais, em algum momento do mês ou do ano, precisam vir a Pato Branco, sendo o aeroporto um facilitador importante para encurtar distâncias”, complementa Cleverson.

O presidente da Associação Comercial e Empresarial de Pato Branco (Ace-

pb), Roberto Elias da Silva, reforça que os voos regulares facilitam a vinda de investidores e, conseqüentemente, de recursos para o município.

“O avião torna possível a um executivo de uma grande companhia vir a Pato Branco gastando poucos minutos, em vez de várias horas utilizando outro meio de transporte. Ele permite que artistas, professores, cientistas, empresários, enfim, qualquer pessoa chegue aqui facilmente. Dessa forma a gente promove a vinda de conhecimento e riqueza para a nossa região”, destaca Roberto.

Prefeito de Francisco Beltrão e futuro presidente da Associação dos Municípios do Sudoeste do Paraná (Amsop), Cleber Fontana, participou na quarta-feira



REPRODUÇÃO/PMPB

Voos da Azul foram retomados em dezembro

(22) do ato de retomada de voos da companhia Azul Linhas Aéreas. Ele salientou que é uma satisfação ver que o Sudoeste consegue

consolidar linhas aéreas.

“Essa de Pato Branco e a de Francisco Beltrão vão se somar em uma grande integração para trazer desenvol-

vimento, através da chegada de novos investidores. Sudoeste conectado com o Paraná e as outras regiões do Brasil”, enaltece Cleber.

Obrigado a todos que confiaram em nossos trabalhos em 2021. Desejamos a todos os amigos e clientes um 2022 repleto de muitas alegrias, vitórias, esperança e paz.

FELIZ ANO NOVO

HORÁRIO DE ATENDIMENTO: SEXTA (31) DAS 8H ÀS 18H . SÁBADO (01) NÃO HAVERÁ EXPEDIENTE . DOMINGO (02) DAS 8H ÀS 12H



DEMORE SEU ANO NOVO
VEN PRO MANFROI
Vem economizar!

@manfroipb

/supermercadomanfroipb



Agradecemos a todos os clientes por um ano de companhia, trabalho, cooperação, confiança e dedicação. Desejamos que este Novo ano seja o início da construção de um caminho de amor, alegria e de esperança.

Feliz Ano Novo

CARNES DO FRIGORÍFICO MANFROI

 R\$ 25,98 kg Carne Bovina Chur. Americano c/osso Kg	 R\$ 20,90 Kg Carne Bovina Filé Acém c/osso Kg	 R\$ 20,90 kg Carne Bovina Paleta Grossa Kg	 R\$ 11,45 Kg Carne Suína Paleta c/pele Kg	 R\$ 10,98 un. Energético Nitrix 2 Litros
 R\$ 19,98 Kg Carne Bovina Ponta de Peito Kg	 R\$ 11,75 Kg Carne Suína Pernil c/pele Kg	 R\$ 29,98 Kg Bacon Seara Manta Kg	 R\$ 13,46 kg Linguicinha Moda Gaúcha Miolar Kg	 R\$ 7,75 un. Lasanha Rezende 600g
 R\$ 2,98 un. Leite Aurora Integral Litro	 R\$ 24,98 Kg Linguicinha Calabresa Seara Kg	 R\$ 7,75 un. Lasanha Reizende 600g	 R\$ 9,98 un. Pão de Alho Santa Massa 400g	 R\$ 6,98 Unidade Espumante Gota de Prata Bca e Rose 660ml Unidade
 R\$ 10,98 Unidade Espumante Espuma de Prata Bca e Rose 660ml Unidade	 R\$ 32,98 un. Cerveja Amstel 12x350ml	 R\$ 3,95 un. Cerveja Sol Long Neck 330ml	 R\$ 5,98 un. Refrigerante Guaraná 2 Litros	 R\$ 0,99 un. Refrigerante Coca-Cola 200ml Pet
 R\$ 2,95 un. Farofa Pinduca Suave 250g	 R\$ 7,98 un. Lentilha Geriba 500g	 R\$ 3,99 Unidade Leite Cond. Frimesa Tp 395g Unidade	 R\$ 8,98 un. Bombom Nestlé 250g	 R\$ 3,99 Unidade Chocolate Bis Laka e Ao Leite 126g Unidade
 R\$ 3,98 Unidade Barra Chocolate Lacta 90g Unidade				

Fone: (46) 3225-4911 - Pato Branco | Horário de atendimento: Segunda a sábado: 8h às 20h | Domingo das 8h às 12h



OFERTAS VÁLIDAS: 31 DE DEZEMBRO DE 2021 E 02 DE JANEIRO DE 2022 PARA AS LOJAS BORTOT E MENINO DEUS

Não vendemos no atacado. Lei Art. 21 Cap. 6 Portaria 04/04 SUNAB. Os produtos serão limitados para venda ao consumidor. Promoção válida enquanto durar o estoque (quantidade mínima em estoque 10 unid/kg). Fotos ilustrativas. Salvo erro de impressão. Venda somente para varejo.

Entre os municípios do Sudoeste, Pato Branco se mantém com maior PIB

Redação

redacao@diariosudoeste.com.br

Pato Branco é o que mais teve ganho de participação na soma de todos os bens e serviços finais, na comparação entre os 42 municípios do sudoeste do Paraná, ultrapassando R\$ 4 bilhões.

A informação é do Pro-

duto Interno Bruto (PIB) dos Municípios, divulgado há poucos dias pelo Instituto Brasileiro de Geografia e Estatística (IBGE) — referente ao ano de 2019 — colocando Pato Branco como a 17ª economia do Paraná. No ano anterior, o PIB do município também foi o maior do Sudoeste, com mais de R\$ 3,83

bilhões.

Os outros nove municípios do Sudoeste com maior PIB do Sudoeste em 2019 foram Francisco Beltrão, Dois Vizinhos, Mangueirinha, Palmas, Saudade do Iguaçu, São João, Coronel Vivida, Chopinzinho e Realeza.

Já os que tiveram menores ganhos de participa-

ção na soma de todos os bens e serviços na região foram Manfrinópolis, Pinhal de São Bento, Bela Vista da Caroba, Bom Jesus do Sul e Boa Esperança do Iguaçu.

O que é o PIB

Segundo o site do IBGE, Produto Interno Bruto é a soma de todos os bens e

serviços finais produzidos por um país, estado ou cidade, geralmente em um ano. Todos os países calculam o seu PIB nas suas respectivas moedas.

“O PIB mede apenas os bens e serviços finais para evitar dupla contagem. Se um país produz R\$ 100 de trigo, R\$ 200 de farinha de trigo e R\$ 300 de pão, por

exemplo, seu PIB será de R\$ 300, pois os valores da farinha e do trigo já estão embutidos no valor do pão”.

Os bens e serviços finais que compõem o PIB são medidos no preço em que chegam ao consumidor. Dessa forma, levam em consideração também os impostos sobre os produtos comercializados.

CONFIRA, ABAIXO, OS DEZ MUNICÍPIOS DO SUDOESTE COM MAIOR PIB EM 2019:

COLOCAÇÃO NO SUDOESTE	COLOCAÇÃO NO PARANÁ	MUNICÍPIO	PIB EM 2019	PIB EM 2018
1º	17º	Pato Branco	R\$ 4.004.055.329,00	R\$ 3.836.022.923,00
2º	22º	Francisco Beltrão	R\$ 3.289.935.404,00	R\$ 3.189.323.408,00
3º	37º	Dois Vizinhos	R\$ 1.676.042.392,00	R\$ 1.587.171.842,00
4º	47º	Mangueirinha	R\$ 1.460.779.514,00	R\$ 1.346.000.229,00
5º	61º	Palmas	R\$ 1.162.350.420,00	R\$ 1.184.147.299,00
6º	67º	Saudade do Iguaçu	R\$ 888.705.866,00	R\$ 793.007.298,00
7º	89º	São João	R\$ 701.480.942,00	R\$ 739.351.591,00
8º	95º	Coronel Vivida	R\$ 674.140.660,00	R\$ 686.251.063,00
9º	96º	Chopinzinho	R\$ 663.482.803,00	R\$ 659.522.134,00
10º	101º	Realeza	R\$ 617.702.716,00	R\$ 603.083.163,00

Que 2022 seja marcado por grandes realizações.
Que todos os planos se realizem, que o bem prevaleça sempre e que os bons sentimentos tomem conta de todos!

Desejo um feliz, próspero e abençoado Ano Novo!

Votos de Marciano Vottri
Prefeito de Vitorino

Núcleo da APP Sindicato de Pato Branco tem nova diretoria

Diuliana Claudia Baratto é a presidente do núcleo sindical e fala sobre a expectativa para os próximos quatro anos

Redação

redacao@diariosudoeste.com.br

Pelos próximos quatro anos, Diuliana Claudia Baratto estará na presidência do Núcleo Sindical (NS) da APP Sindicato em Pato Branco, que reúne os municípios da área. Ela, juntamente com os demais membros da diretoria, foi eleita com 719 votos, sendo que a eleição ocorreu 100% on-line, entre os dias 30 de novembro e 2 de dezembro. Já a posse ocorreu no dia 12 deste mês.

Composta por 24 membros, a diretoria representará os 1.620 sindicalizados do núcleo. Entre eles, os trabalhadores e as trabalhadoras (agentes educacionais 1 e 2; e professores PSS, QPM e QFEB) da educação pública do Paraná, tanto do Estado, quanto da rede municipal de Pato Branco.

Além de Pato Branco, o núcleo sindical abrange os municípios de Vitorino, Mariópolis, Clevelândia, Palmas, Coronel Domingos Soares, Mangueirinha, Honório Serpa, Reserva do Iguacu, Bom Sucesso do Sul, Chopinzinho, Itapejara D'Oeste, Coronel Vívica e São João.

Segundo Diuliana, a expectativa para os próximos quatro anos é de muita luta e resistência, ao que aponta a falta do ajuste inflacionário nos vencimentos dos servidores da educação e "da destruição do nosso Plano de Carreira aprovado pela Assembleia



Nova diretoria do NS de Pato Branco

Legislativa do Paraná agora no último dia 15 de dezembro em Curitiba".

Ela completa: "Sabemos que serão quatro anos de enfrentamento e muita resistência. Mas sempre estivemos firmes na defesa dos trabalhadores e trabalhadoras da educação; e continuaremos realizando esse trabalho com muito afinco".

A presidente afirma que já fazia parte da direção desse núcleo sindical desde 2015, como secretária educacional. De-

pois como secretária de organização; e, nos últimos dois anos, como representante de base. "Funções estas que sempre me dediquei muito. Um período de muito aprendizado com os demais dirigentes que compunham a direção da APP-Sindicato NS de Pato Branco".

Francisco Beltrão mantém serviços essenciais na virada do ano

Assessoria

Nesta sexta-feira (31), é ponto facultativo na Prefeitura de Francisco Beltrão, mas os serviços essenciais serão mantidos. No setor de saúde, o atendimento será prestado na UPA 24 Horas e no Centro de Saúde da Cidade Norte. A Farmácia Municipal da Cidade Norte também vai manter atendimento para as pessoas que necessitam de medicamentos. Já no sábado, dia 1º, todo o atendimento de saúde será centralizado na UPA.

A coleta de lixo orgânico e reciclável, também será feita normalmente nesta sexta-feira. Em relação ao lixo orgânico, o roteiro do sábado (1º) será antecipado para a tarde desta sexta. No setor de Assistência Social a Casa de Passagem mantém o atendimento normal, nas 24 horas do dia.

A secretaria de Viação e Obras também manterá equipes para atendimentos de emergência, tanto na cidade quanto no interior do município. Inclusive está coordenando o abastecimento de água com caminhões pipa em várias comunidades do interior. Em relação ao Departamento de Trânsito (Debtran), nesta sexta-feira (31) não haverá cobrança de estacionamento na área do Faixa Azul. O atendimento ao público na prefeitura será retomado na próxima quarta-feira, dia 5 de janeiro.

Ao refletirmos sobre este ano que está chegando ao fim, não poderíamos deixar de agradecer a todos aqueles que fizeram parte dele. Agradecemos pelo apoio, pela parceria e, principalmente, pela confiança. Um Feliz 2022 é o que desejamos a todos nossos clientes, amigos, familiares e colaboradores.

BOAS Festas! E VAMOS EM FRENTE COM TODO O GÁS!

PATOGÁS
OXIGÊNIO

46 3225-1415 | RUA ITACOLOMI, 2005 | PATO BRANCO-PR

para todos.

Quer viver essa experiência?
Vem junto.

CRESOL

Fies de 2022 oferecerá 110.925 vagas

Agência Brasil

O Ministério da Educação (MEC) informou que o número de vagas para o Fundo de Financiamento Estudantil (Fies) em 2022 será de 110.925, das quais 66.555 no primeiro semestre e 44.370 no segundo semestre novas vagas. As informações foram divulgadas quarta (29) pelo comitê gestor do programa.

“Ao todo serão disponibilizadas 110.925 vagas para o exercício de 2022, primeiro ano do Plano Trienal, período de 2022 a 2024, com aporte de R\$ 500 milhões no Fundo Garantidor do Fies (FG-Fies), provenientes do orçamento do Ministério da Educação (MEC)”, informou a pasta.

O Fies é um programa do governo federal destinado à concessão de financiamento a estudantes regularmente matriculados em cursos superiores não gratuitos e com avaliação positiva nos processos conduzidos pelo MEC. As inscrições para o Fies ocorrem duas vezes por ano, antes do início das aulas em cada semestre.

Para efetuar a inscrição, é necessário que o estudante tenha realizado alguma das edições do Exame Nacional do Ensino Médio (Enem) entre os anos de 2010 e 2020.

Além disso, o participante precisa ter notas iguais ou acima de 450 pontos e nota diferente de zero na redação. Outro critério é o da renda familiar mensal, que tem que ser de até três salários mínimos por pessoa.

Instituições federais não podem exigir vacina contra covid-19, diz MEC

Agência Brasil

Em despacho publicado quinta (30) no Diário Oficial da União (DOU), o ministro da Educação, Milton Ribeiro, afirmou que as instituições de ensino federais não podem cobrar vacinação contra covid-19 como condição para o retorno às atividades presenciais.

“Não é possível às Instituições Federais de Ensino o estabelecimento de exigência de vacinação contra a Covid-19 como condicionante ao retorno das atividades educacionais presenciais, competindo-lhes a implementação dos protocolos sanitários e a observância das diretrizes estabelecidas pela Resolução CNE/CP nº 2, de 5 de agosto de 2021”, escreveu o ministro.

Ainda de acordo com o despacho, o entendimento foi alcançado a partir de parecer da consultoria jurídica junto ao Ministério da Educação, que conta com integrantes da Controladoria-Geral da União (CGU) e da Advocacia-Geral da União (AGU).

A exigência de comprovante de vacinação para ingresso nas instituições de ensino seria “um meio indireto à indução da vacinação compulsória”, que “somente poderia ser estabelecida por meio de lei”, acrescentou o ministro.

Escritora Lya Luft morre, aos 83 anos, em Porto Alegre



A escritora enfrentava um melanoma

Agência Brasil

A escritora gaúcha Lya Luft, de 83 anos, morreu nesta quinta-feira (30), em sua casa, em Porto Alegre. A informação foi confirmada pela família da escritora. Nascida em Santa Cruz do Sul, enfrentava um melanoma, um tipo de câncer de pele que havia sido descoberto há sete meses, já com metástase. Ela chegou a ficar internada, mas recebeu alta para passar o Natal com familiares.

Luft nasceu em Santa Cruz do Sul em 15 de setembro de 1938. De origem alemã, a autora se formou em letras pela Pontifícia Universidade Católica do Rio Grande do Sul (PUCRS) e fez dois cursos de mestrado, na PUCRS e na Universidade Federal do Rio Grande do Sul (UFRGS). Começou sua carreira literária aos 25 anos escrevendo poemas, que foram reunidos no livro Canções de Limiar (1964), sua primeira publicação.

Em 1972, foi publicado seu segundo livro de poemas, intitulado Flauta Doce. Em 1978, foi lançada sua primeira coletânea de con-

tos, Matéria do Cotidiano.

Em 1981, publicou A Asa Esquerda do Anjo e, no ano seguinte, publicou Reunião de Família. Em 1984, lançou duas obras: O Quarto Fechado e Mulher no Palco. Em 1987, lançou Exílio; em 1989, o livro de poemas O Lado Fatal; e, em 1996, o premiado O Rio do Meio, livro que reuniu ensaios.

Sua obra de maior editorial, Perdas e Ganhos, foi lançada em 2003, e vendeu cerca de 1 milhão de cópias. Permaneceu na lista dos mais vendidos durante dois anos e foi publicada no exterior. A obra também era um misto de ensaio e memórias

da escritora.

Em 2001, Luft recebeu o prêmio União Latina de melhor tradução técnica e científica, pela obra Lete: Arte e crítica do esquecimento, de Harald Weinrich. Em 2013, recebeu o Prêmio da Academia Brasileira de Letras (ABL), na categoria Ficção, Romance, Teatro e Conto, pela obra O tigre na sombra.

Ela deixa o marido, o engenheiro Vicente de Britto Pereira, dois filhos, além netos e netas. O corpo da escritora será velado em cerimônia restrita à família, e depois cremado. As datas e horários não foram informados.

Inmet alerta para fortes chuvas no país até 1º de janeiro

Agência Brasil

Depois da chuva forte causar diversos danos nas cidades de Lençóis, Itabuna, Caravelas e Ilhéus, na Bahia, e no norte de Minas Gerais, como nas cidades de Pedra Azul e Salinas, o Instituto Nacional de Meteorologia (Inmet) alerta sobre a condição de tempestades em parte das Regiões Sudeste e Centro-Oeste até o dia 1º de janeiro de 2022.

Segundo o Inmet, entre a noite de quarta-feira (29) até a noite do dia 1º de janeiro de 2022, uma massa de ar úmida e instável deverá provocar muita chuva sobre o norte, centro e leste de Goiás, Distrito Federal e no noroeste de Minas Gerais, onde os totais de chuva podem superar os 200 milímetros (mm). Além disso, os totais de chuva no centro, sul e leste de Minas Gerais e na Região Serrana e sul do Rio de Janeiro devem variar entre 70 e 100 mm. Não estão descartadas

eventuais quedas de granizo nessas áreas.

Os acumulados de chuva em dezembro de 2021 (considerando dados até a manhã do dia 27/12) já ultrapassaram, e muito, a média de todo o mês. Em algumas Estações Meteorológicas do Inmet, o mês de dezembro de 2021 é o mais chuvoso há pelo menos 15 (quinze) anos.

A virada do ano deve ser de chuva em grande parte do país, mas o clima continuará quente e abafado. Segundo os meteorologistas, há grande possibilidade de chuva no Centro-Oeste, Norte e Sudeste.

O mês de dezembro de 2021 foi marcado por muita chuva em grande parte da Bahia e no norte de Minas Gerais e do Espírito Santo. O principal fenômeno meteorológico responsável pelas chuvas nessas áreas foi a Zona de Convergência do Atlântico Sul (ZCAS).

Excursão – Janeiro 2022

Aparecida e Rio de Janeiro

Saída Pato Branco: 15/01/2022
Chegada: 20/01/2022

R\$ 1.200,00
EM ATÉ 4x NO CARTÃO

46 3220-7500
46 99107-0974

Ônibus Leito Double Decker

BRANTUR
Sua melhor viagem!

Saiba quais são as músicas mais ouvidas das últimas décadas no Spotify no Brasil

Assessoria

O fim de 2021 está se aproximando e, com ele, a gente já começa a montar aquela playlist cheia de nostalgia para lembrar dos melhores momentos. Pensando nisso, o Spotify revelou uma lista com as músicas dos anos 1980, 1990, 2000 e 2010 mais ouvidas na plataforma no Brasil. Assim, já dá para preparar a playlist com sucessos garantidos para ouvir, lembrar e dançar. Confira abaixo as músicas mais ouvidas das últimas quatro décadas e capriche na sua seleção.



"Tempo Perdido", da Legião Urbana está entre as mais ouvidas

MÚSICAS MAIS OUVIDAS DOS ANOS 80:

1. Legião Urbana - Tempo Perdido
2. The Police - Every Breath You Take
3. Guns N' Roses - Sweet Child O' Mine
4. Cazuza - Exagerado
5. David Bowie, Queen - Under Pressure - Remastered 2011

MÚSICAS MAIS OUVIDAS DOS ANOS 90:

1. Djavan - Se...
2. R.E.M. - Losing My Religion
3. Alceu Valença - La Belle De Jour
4. Charlie Brown Jr. - Zóio De Lula
5. Alceu Valença - Anunciação

MÚSICAS MAIS OUVIDAS DOS ANOS 2000:

1. Ana Cañas, Nando Reis - Pra Você Guardei O Amor
2. Charlie Brown Jr. - Só os Loucos Sabem
3. Lulu Santos - Apenas Mais uma de Amor
4. Charlie Brown Jr. - Dias De Luta, Dias De Glória
5. Linkin Park - In the End

MÚSICAS MAIS OUVIDAS DOS ANOS 2010:

1. Jonas Esticado - Investe em Mim
2. Batidão Stronda, Th CDM - Preta do Cabelo Cacheado
3. The Weeknd - Blinding Lights
4. Måneskin - Beggin'
5. Harry Styles - Watermelon Sugar

Estudos analisa hábitos de consumo de filmes

Assessoria

Desde 1896, o cinema está presente na vida dos brasileiros. Com uma trajetória que se confunde com a história do Brasil, os filmes trouxeram à tona nas telas questões políticas e socioculturais mais emblemáticas. A Plataforma Gente aborda a trajetória da produção nacional no material A evolução do cinema brasileiro, do Canal Brasil, e o hábitos de consumo em "Do cinema para os lares, os filmes não perdem o papel principal", do Telecine.

O estudo "Do cinema para os lares, os filmes não perdem o papel principal" trouxe os hábitos de consumo dos filmes em casa e como o entretenimento audiovisual se fortaleceu como um produto essencial, sendo consumido por diversas plataformas. Os filmes representam uma pausa na rotina, e o consumo do gênero é muito representativo no dia a dia dos brasileiros: 53% assistem de 4 a 7 produções por semana. Sendo assim, o consumo de filmes na tela de casa se torna a melhor opção e a TV Paga se mostra como um modelo consolidado: 43% dos brasileiros preferem assistir a filmes na TV por assinatura comparado a outros meios. Em geral, os fãs de cinema possuem hábitos de consumo que demonstram esse momento de relaxamento. De acordo com dados do

Ibope TGI 2021, 84% dos brasileiros consomem snacks enquanto assistem filmes, e 91% consomem sucos ou refrigerantes.

O Telecine ainda mapeou os principais sentimentos e emoções que são afloradas quando as pessoas assistem filmes: prazer, encantamento, meu momento, sintonia e confiança. O que mostra que o filme é um instante de escape e força diante de tempos pandêmicos.

Já em "A evolução do cinema brasileiro", o Canal Brasil fez uma retrospectiva, desde a primeira exibição na Rua do Ouvidor, centro do Rio de Janeiro. O material aborda o Cinema Novo, destacando produções como "Deus e o Diabo na Terra do Sol" (Glauber Rocha, 1964) e "Vidas Secas" (Nelson Pereira dos Santos, 1963); o período Collor, quando a produção cinematográfica brasileira quase chegou a zero e a Retomada, com "Carlota Joaquina - A Princesa do Brasil" (Carla Camurati, 1995). A pluralidade das produções realizadas atualmente, a diversidade dos temas, o debate social e as perspectivas para o futuro são outros assuntos tratados no material.

Os dois estudos mostram que o cinema está em constante evolução, com histórias que conectam pessoas, com inúmeras possibilidades para o mercado.

EM CARTAZ NO CINEMA

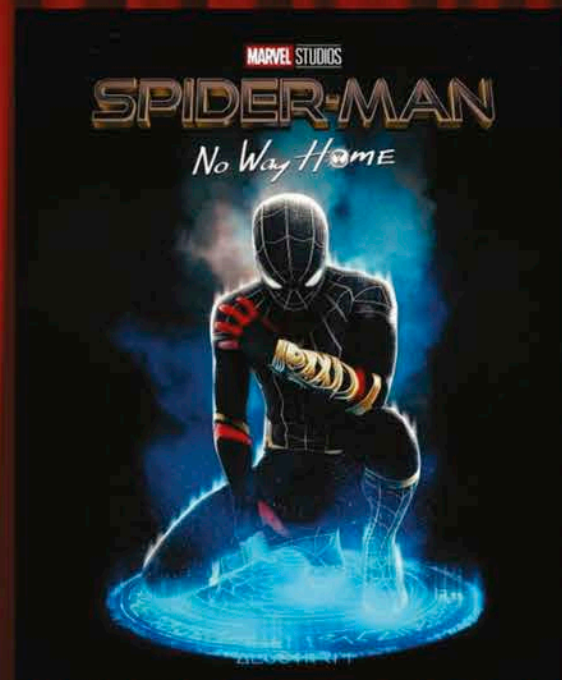

Homem-Aranha: Sem Volta Para Casa

Pela primeira vez na história cinematográfica do Homem-Aranha, nosso herói amigo da vizinhança é desmascarado e não consegue mais separar sua vida normal dos grandes riscos de ser um super-herói. Quando ele pede ajuda ao Doutor Estranho, os riscos se tornam ainda mais perigosos, e o forçam a descobrir o que realmente significa ser o Homem-Aranha.



Sua marca ao lado de grandes nomes de Hollywood

Divulgue sua marca em um ambiente sem qualquer interrupção ou distração, tendo o espectador totalmente envolvido com o que é exibido. O tamanho da tela e a qualidade de áudio geram alto impacto no público, assim como o filme, o conteúdo absorvido é maior e com melhor percepção visual.



47 99646-6867

@rzmídias



FELIZ ANO NOVO

É hora de celebrar!
É hora de desejar o bem!
E hora de agradecer!

A Família KMA Things for Home celebra com você a chegada de um novo tempo, desejamos que todos vivam seus melhores momentos a partir de 2022. Agradecemos nossos clientes pela confiança e carinho. Estamos com o coração preenchido por gratidão e fé! Feliz 2022!

KMA things
for home[®]
Presentes que criam
memórias afetivas

46 3235 0460 • 46 9 9115 0652[☎]
Rua Tapajós, 61 • Sala 3
Centro • Pato Branco /PR ✕

@kmathingsforhome

Neste Natal as crianças do Remanso da Pedreira receberam uma cesta recheada de alimentos para aproveitar com suas famílias. Muito obrigado a todas as empresas e pessoas que nos ajudaram a montar um kit e fazer um natal especial para as famílias do Remanso



Tadeu e Maristela Catani completaram 50 anos de casados no dia 23 de dezembro. Ao longo desses anos, juntos fizeram histórias, compartilharam alegrias, tristezas, conquistas, sempre prevalecendo o amor! Que Deus continue abençoando essa união e que os laços que os unem permaneçam fortes e verdadeiros para sempre. Feliz Bodas de Ouro ao Casal! São os votos de seus filhos, noras e netos



Márcio recentemente esteve no Diário do Sudoeste aproveitou para estender os votos de um ano novo repleto de conquistas a todos



Dr. Marcelo Scabeni
PEDIATRA | CRM 26.275
marcelosacabeni@hotmail.com

Convênios:
PoliSaúde OPERADORA DE PLANO DE SAÚDE **Unimed**

Agendamento:
(46) 3224-1288 . 99104-4308

Rua Pedro Ramires de Mello, 455,
Pato Branco (Em anexo ao
Sartori Consultórios Integrados)







CLÍNICA DE ONCOLOGIA
ONCOVITA, SINÔNIMO DE QUALIDADE DE VIDA!

- Cirurgia Robótica
- Quimioterapia
- Prevenção do câncer
- Onco check-up
- Cirurgia Oncológica Geral
- Biopsias por Agulha
- Hormonioterapia
- Imunoterapia
- Terapia Fotodinâmica.

DR. ANDRÉ LUIZ BINI
MÉDICO ONCOLOGISTA
DIRETOR TÉCNICO MÉDICO
CRM 15231 . ROE 10977

46 3225.1211 . Itabira, 1615 . Centro . Pato Branco-PR (Em frente ao Ed. Acapulco)



WWW.SIMEPAR.BR

PATO BRANCO

MÁX. 31°
MIN. 16°



F. BELTRÃO 31°/17°

CURITIBA 26°/17°

CASCAVEL 31°/18°

LONDRINA 29°/17°

PROBABILIDADE DE CHUVA 0% | 0mm

LUA

ESTAÇÃO

TELEFONES ÚTEIS



MINGUANTE

VERÃO

POLÍCIA 190
BOMBEIROS 193
SAMU 192

PALAVRAS CRUZADAS DIRETAS

www.coquetel.com.br

© Revistas COQUETEL

Indivíduo que come de tudo (pop.)	Principal atividade infantil	Utilitário para assar bolos	O Planeta Azul Dez ao cubo	Segunda opção da múltipla escolha	Como ficou conhecido Castro Alves (Lit.) Aplaudido
Cair sob peso					
				Et cetera (abrev.)	
Instituto Médico-Legal (sigla)			Rato, em inglês Sufixo de "londrina"		Antecede o "M" Sílabas de "lesma"
		A que ocupa à força		Cada setor do hospital	
Uma, em espanhol 100, em romanos	Estado do Norte Sem companhia			Da mesma maneira Grande Otelo, ator	
Pessoa rude (fam.)				(?) -book, livro eletrônico (Inform.)	Senhor, no falar dos escravos (BR)
Costas (Anal.) Vírus da Aids	Produto para acabamento de móveis			O popular jegue Palco do circo	
		Refeitório de soldados (Mil.)			Apoio usado em salto (pl.)
Molhar (planta)				Área de atuação dos estilistas	(?) Leão, cantora da MPB
			Exala (perfume) Desabitada		
Desvio moral Acessório da equipe de reportagem Doze unidades	Pato (?), grupo mineiro (MPB)	Modificar para melhor			
				As das borboletas são coloridas	

BANCO 3/hiv — rat — una. 6/rancho — verniz. 11/casca-grossa.

26

EXERCITE SUA MENTE COM >>>>

Disponível em bancas de todo o Brasil!

f /revistascoquetel @coquetel @editoracoquetel

Solução

S	A	V	A	V	I	Z	U	D		
A	R	O	D	V	T	I	F			
V	A	O	N	E	N					
V	N	V	M	E	V	R	V	T		
A	R	V	R	G	E	R				
O	H	C	N	V	A	I	H			
O	N	S	V	O	E	E				
D	E	O	S	H	O	D				
V	S	S	O	R	G	V	C	S	V	C
M	E	D	I	A	V	C				
V	T	V	V	N	V	N	U			
T	T	V	R	T	M	I				
C	T	E	R	V	I	R	R	V		
V	C	O	B	E	D	M	O	B		
A	P	T	F							

RADICCI

iotti



NOVELAS

NOS TEMPOS DO IMPERADOR

Samuel expulsa Pilar da delegacia. Leopoldina afirma à Teresa e Isabel que romperia o acordo com Pedro para viajar com Augusto e seu filho para a Europa. Clemência e Vitória selam um acordo de paz por Prisca e Hilário. Pilar pede que Olu convença Samuel a reatar com ela. Celestina se despede de Teresa. Pedro acredita que Nino saiba informações comprometedoras sobre Tonico. Isabel implora que Pedro não envie Gastão para a guerra. Tonico confronta Nino sobre sua traição.

QUANTO MAIS VIDA, MELHOR!

Trombada se enfurece com Neném, que não dá atenção. O contato de Conrado aparece e salva Guilherme e Flávia dos bandidos. A família de Neném vai embora do estádio decepcionada. Trombada critica Neném, que fica arrasado. Guilherme é roubado ao sair da comunidade. Neném é rude com Paula. Guilherme encontra Rose no restaurante e o garçom o reconhece. Neném se embriaga num bar. Roni comemora a derrota do irmão. Neném beija Teca. Nedda encontra Neném embriagado com Teca.

UM LUGAR AO SOL

Bárbara sofre com o desprezo de Christian/Renato. Túlio providencia uma auditoria na Redentor para mascarar resultados. Cecília procura llana, com a intenção de a produtora arrumar um trabalho para Rebeca. Lara repreende Noca ao saber que a avó esteve com Christian/Renato. Elenice resolve ajudar uma tia ao saber por Teodoro que ela tem dinheiro. Ravi flagra Lara ligando para o celular de Christian/Renato. Christian/Renato diz a Lara que não contou tudo sobre a noite em que encontrou o irmão.

HORÓSCOPO



ÁRIES 21/03 A 20/04

A influência dos astros promete bons ganhos e lucros em negócios rápidos e especulações razoáveis. Especial atenção aos assuntos familiares, profissionais e tudo o que lhe dê elevação e estabilidade.

LIBRA 23/09 A 22/10

Período que enfrentará alguma oposição e dificuldades impostas por parentes, familiares e vizinhos. Não se preocupe, pois com autoconfiança e inteligência sairá vencedor.

CAPRICÓRNIO 22/12 A 20/01

Muita atividade profissional e êxito nos negócios e novos empreendimentos sociais, estão previstos para você. Ótimo estado mental o que lhe dará mais rapidez ao ter que tomar decisões.

TOURO 21/04 A 20/05

Neste momento, você será beneficiado em questões comerciais e na solução que deseja para um problema profissional. Por outro lado, procure não perder de vista seus principais objetivos financeiros.

ESCORPIÃO 23/10 A 21/11

Momento que deverá tomar muito cuidado com escritos ou assumir compromissos. Verifique antes suas condições. A saúde, nesta fase, necessita de maior atenção, bem como o campo profissional.

AQUÁRIO 21/01 A 19/02

Tudo indica que você alcançará sucesso em tudo que empreender ou imaginar. Dê continuidade ao que tem que fazer. Faça-o com o máximo de entusiasmo e otimismo.

GÊMEOS 21/05 A 20/06

Pessoas nascidas conhecidas poderão auxiliá-lo neste dia. A influência astral é a melhor para contatos públicos, pois estará com ânimo para falar e influenciar favoravelmente os outros.

SAGITÁRIO 22/11 A 21/12

Fase que lhe propicia alguns resultados satisfatórios, principalmente se tratando de planos para o futuro. Todavia, você deverá desconfiar em quem quer que seja, cuide da saúde.

PEIXES 20/02 A 20/03

Você deverá evitar discussão, atritos e disputas com autoridades, com pessoas de boa disposição e com seus inimigos declarados e rivais. Por outro lado, o dia promete êxito em novas associações e no trabalho.

CÂNCER 21/06 A 20/07

Os amigos leais o ajudarão em qualquer dificuldade e conseguirá realizar boa parte de seus anseios e desejos. Os astros desaconselham qualquer decisão definitiva, pois os riscos de separações amorosas são grandes.

LEÃO 22/07 A 22/08

Bom ganho de dinheiro proporcionado pelo esforço em seu trabalho, negócios iniciados há mais tempo. Todavia, tome cuidado com perigos de acidentes provocados por produtos inflamáveis e corrosivos.

VIRGEM 23/08 A 22/09

Bons prenúncios. Este dia lhe trará êxito. Não perca tempo com minúcias. Arrisque-se em projetos mais audaciosos, mesmo que os outros não acreditem. Com senso e objetividade atingirá sucesso.

Viva Cancún com quem vive o México, conheça a Tio Nenê Tours!

| PACOTES | PASSEIOS | ASSESSORIA | CASAMENTOS |
| ROTEIROS PERSONALIZADOS | ATENDIMENTO 24H |
| TURISMO RECEPTIVO PARA BRASILEIROS |

A sua casa em Cancún!

facebook.com/tionenetours contato@tionenetours.com.br

FOTO DO DIA



VILSON BONETTI

A estátua do professor Sittilo Voltolini, na praça Presidente Vargas ganhou novo adereço no amanhecer da quinta-feira (30)

ARTIGO

A sociedade que inclui é uma sociedade melhor para todos

Rosana Beraldi Bevervanço

Com encerramentos e inícios de ciclos, como bem propiciam o findar de um ano e a estreia de um novo, uma atmosfera reflexiva é inevitável. Quando se é integrante do Ministério Público – essa escola de vida inigualável que nos faz duradouros alunos –, estamos em uma posição ímpar de observadores da sociedade, de suas mais diversas demandas, bem como do quão pouco são atendidas. Então, o pensar no coletivo é companheiro obrigatório de trabalho.

Nas áreas nas quais atuo – defesa dos direitos do idoso e da pessoa com deficiência –, pensar o coletivo importa em pensar inclusivo. E, convenhamos, pensar inclusivo significa buscar mudança cultural e efetivação de políticas públicas. A tarefa é árdua, e, muitas vezes, a impressão é de que uma vida só não basta para ver avanços mais acabados, sem retrocessos.

Há, clara e infelizmente, uma parcela significativa da população que está aí a existir sem perceber como a sociedade atual é extraordinariamente excludente, seguindo padrões tão irrealistas quanto insustentáveis nutridos nestes insensatos tempos. Até que... bem, até que a vida age: um acidente com temporária restrição de locomoção, a perda gradativa de visão, as sequelas de uma doença grave, a chegada de um filho com deficiência ou, naturalmente, dos 60 anos de idade, os pais que ficam muito idosos e dependentes, os joelhos que já não são mais os mesmos etc. Assim, a realidade impõe-se, e uma nova consciência irrompe: barreiras arquitetônicas, de comunicação e atitudinais, preconceito, exclusão do mercado de trabalho, desvalorização, falta de ensino inclusivo satisfatório, famílias omissas nos cuidados, abusos financeiros, falta de políticas públicas, invisibilidade... A lista é longa!

Na questão do envelhecimento, os números oficiais são aterradores quanto ao aumento da violência, especialmente no meio familiar. De outro lado, o próprio poder público – incredivelmente – atua como se a lei do país não previsse, por exemplo, as formas alternativas ao asilamento e não tratasse a institucionalização como exceção. Ou melhor, é de

matriz constitucional o direito de o idoso ser atendido preferencialmente em sua família. A solidariedade familiar é um valor, mas onde estão as formas alternativas? Onde está o apoio para a família que cuida? Onde estão as casas-lares, os centros-dia, a família acolhedora, os centros de convivência ou os condomínios da terceira idade? Cada ação ou omissão do particular ou do poder público exala a exclusão.

É plenamente possível exemplificar o quanto ignorar as necessidades dos idosos é uma situação mais corriqueira do que se imagina: pensemos em uma família na qual todos os integrantes trabalhem e, por consequência, passem o dia fora, mas conte com uma pessoa idosa que necessita de atenção e de cuidados. Caso esse núcleo familiar não tenha possibilidade de contratar um cuidador e reside em um município que não conte com a modalidade de centro-dia, por exemplo, esse idoso estará, cedo ou tarde, fadado ao asilamento. Logo, a ausência da política pública tem consequências muito malélicas, contrariando princípios legais e constitucionais, pois, se houvesse a modalidade alternativa de atendimento, o idoso teria a possibilidade de permanecer no local durante o período necessário, realizar suas atividades e ser cuidado, retornando para casa ao final do dia, em perfeita integração familiar e social.

Outro exemplo da sofrível ou inexistente compreensão a respeito da realidade do envelhecimento populacional por parte do Poder Executivo Federal e flagrante decisão na contramão das reais necessidades dessa parcela – cada vez mais significativa – da população foi o veto ao projeto de lei que pretendia a regulação da profissão de cuidador de idoso.

Ou seja, espantosamente, foi desconsiderada a potencial lesividade para os idosos ao ficarem expostos a profissionais sem profissão regulamentada e treinamento específico, bem como restaram ignorados todo o sistema protetivo do idoso e o interesse público que aí reside. Não se aplica aqui, por óbvio, o princípio da mínima intervenção.

O cenário para a pessoa com deficiência não se distancia muito dessa falta

de sensibilidade social e política, que invariavelmente vem acompanhada de dolorosa insciência.

Muitos municípios não cumprem com inteireza o seu papel de fiscalizador ao conferirem alvarás de licença e funcionamento para prédios públicos ou privados de uso público sem plena acessibilidade arquitetônica, impondo ao Ministério Público “fiscalizar o fiscalizador”, por assim dizer. E o que falar das calçadas, que na maioria das cidades são irregulares e intransitáveis?

Ainda, a Lei Brasileira de Inclusão – LBI (Lei nº 13.146/2015) definiu que o Poder Executivo ficaria encarregado de criar instrumentos para a avaliação da deficiência. Porém, mais de seis anos após a sanção da LBI, nem mesmo o prazo diferenciado para entrada em vigor dessas disposições e a utilidade de uma ferramenta unificada que possibilite a avaliação biopsicossocial da deficiência foram suficientes para acelerar ou concluir sua regulamentação. Isso acarreta evidentes entraves para a atuação ministerial e, naturalmente, para a atuação judicial, bem como óbvios prejuízos para a pessoa com deficiência.

Há décadas, somos alertados por cientistas de que o envelhecimento populacional acelerado estaria mudando implacavelmente as sociedades, e isso exigiria atuação condizente por parte dos governos. Com o envelhecimento, podem vir as limitações de várias ordens, inclusive deficiências, mas, claro, como diz a canção, andamos “com passos de formiga e sem vontade”, para o infortúnio de muitos.

A esperança é de que a consciência seja despertada – e nesse sentido o Ministério Público Brasileiro tem trabalhado arduamente –, com a convicção de que uma sociedade que inclui é uma sociedade melhor para todos, no presente e no futuro.

Procuradora de Justiça do MPPR, coordenadora do Centro de Apoio Operacional das Promotorias de Justiça do Idoso e da Pessoa com Deficiência.

ARTIGO

Violência continua na universidade

Pode-se acreditar que as pessoas com uma maior formação não agredam os seus colegas da mesma forma do que aqueles que tiveram uma formação deficiente. Entretanto, o que evidências sugerem é que essas pessoas podem agredir até com mais brutalidade e que os efeitos intimidatórios sobre as vítimas podem ser ainda maiores. São as conclusões de um estudo publicado em 2015 na revista mexicana “Innovación Educativa”.

Tendo como autores Maria Teresa Prieto Quezada, José Claudio Carrillo Navarro e Luiz Antonio Lucio Lopez, o artigo “Violencia virtual y acoso escolar entre estudiantes universitarios: El lado oscuro de las redes sociales” revelou a incidência de práticas violentas cometidas por estudantes de uma universidade em Guadalajara. Os resultados contrariam a ideia de que tais atos seriam exclusivos de níveis escolares mais baixos.

Em relação à violência virtual, ou cyberbullying, encontrou-se como resultado que quase 40% dos estudantes declararam já ter sido vítimas de insultos e quase 30% deles declararam ter já ter sido vítimas de zombarias. Um significativo número reportou já ter recebido mensagens de assédio sexual e também foi relevante a quantidade dos que afirmaram ter recebido ameaças. Os autores destacaram ainda o furto de senhas como uma das novas formas de agressão, capaz de fazer com que a vítima experimente medo, desconfiança e até mesmo uma espécie de paranoia, ao ter os seus dados violados.

A participação dos estudantes universitários como autores dessas agressões virtuais, se bem que tenha sido mais baixa do que a das vítimas, se mostrou igualmente alta. Foram também os insultos a forma de agressão mais utilizada pelos estudantes, o que talvez signifique uma resposta a ofensas recebidas previamente. E há ainda a difusão de fotos ou vídeos com fins ofensivos, aumentando o risco daqueles que se expõem na internet.

Já em relação às agressões “presenciais”, encontrou-se uma alta incidência de exclusão de atividades escolares, ou seja, uma agressão “relacional”. Em seguida, a violência verbal apareceu como a mais praticada entre os universitários. Houve ainda relatos de uma série de agressões indiretas, como esconder, danificar ou furtrar pertences. Além da agressão física e das ameaças verbais, apareceram nos resultados o assédio sexual, a indução ao consumo de drogas e mesmo a introdução de armas no espaço escolar. Essas últimas respostas parecem ligadas à localização da universidade, em uma periferia.

O estudo observou ainda a estrutura das famílias dos alunos, pois elas parecem ter um papel importante na prevenção da violência. No entanto, não houve indícios de que ter uma família tradicional ou viver em outros modelos dispusesse alguém a praticar ou a evitar a prática de agressão, seja em espaços reais ou virtuais. O que se detectou pelo estudo é que havia uma extensão da violência escolar para as redes sociais e que às vezes as agressões se misturavam de tal forma que era difícil dizer onde começaram.

Os autores consideraram preocupante notar que no interior de uma universidade ainda fossem praticadas “atitudes bárbaras”, especialmente a violência física e a sexual. Não menos lastimáveis pareceram manifestações como o furto ou o consumo de drogas no ambiente universitário. Eles defenderam que, para garantir a segurança dos estudantes, é preciso uma forte reeducação. E lamentaram que, no seu país, o respeito pelo outro se perdia cada vez mais, havendo pouca preparação para o diálogo respeitoso entre iguais.

Flori Antonio Tasca - Educador, Filósofo e Jurista. Diretor do Instituto Flamma – Educação Corporativa. Doutor em Direito das Relações Sociais pela Universidade Federal do Paraná. fa.tasca@tascaadvogados.adv.br

Erramos

Na edição da sexta-feira (24), de forma equivocada deixamos de citar na matéria que trata da transparência na gestão pública, que o levantamento teve início em 2016, e que a compilação dos dados foi encerrada em 2020.

DIÁRIO DO SUDOESTE

Propriedade de Editora Juriti Ltda.
CNPJ 80.192.081/0001-08 - Fundada em 19/03/1986

Administração, Redação e Oficinas
Rua Caramuru, 1267 - CEP 85.501-356 - Pato Branco - PR

PABX (46) 3220-2066
www.grupodiario.com.br

Jornalismo: 46 99114-4400

Social: 46 99110-7053

Circulação: 46 99102-4147

Presidente: Delise Guarienti Almeida
Diretor Geral: André Guarienti Almeida
Gerente Geral: Edegar L. Del Sent
Gerente Comercial: Marlene Raiher Charavara
Editora-chefe: Marcilei Rossi
Editora de Suplementos: Mariana Salles

Geral: diario@diariosudoeste.com.br
Redação: redacao@diariosudoeste.com.br
Publicações legais: editais@diariosudoeste.com.br
Classificados: classificados@diariosudoeste.com.br
Comercial: comercial@diariosudoeste.com.br
Circulação: circulacao@diariosudoeste.com.br

www.diariosudoeste.com.br/assine

ASSINATURAS	Semestral (6 meses)	Anual (12 meses)	Bianual (24 meses)	Online
À vista	R\$ 215,00	R\$ 396,00	R\$ 746,00	R\$ 178,80 (Anual)
Parcelas 3x (30/60/90 dias)	R\$ 85,00	R\$ 140,00	R\$ 265,00	R\$ 89,40 (Semestral)

Nota: Artigos publicados e identificados não traduzem, necessariamente, a opinião deste jornal e são de inteira responsabilidade de seus autores.

Polícia Rodoviária intensifica fiscalização em rodovias

Assessoria

A Polícia Rodoviária Federal (PRF) iniciou a zero hora da quinta-feira (30), a Operação Ano Novo com foco na promoção da segurança viária nas rodovias federais em todo o país.

Historicamente, o período do final de ano sempre é marcado pelo aumento do fluxo de veículos e usuários circulando pelas rodovias federais para os mais diversos destinos.

A Operação Ano Novo, inserida na Operação Rodoviária, contempla o somatório das ações operacionais de combate à criminalidade junto às atividades de educação para o trânsito, objetivando a redução da violência do trânsito.

Alguns temas que receberão destaque: ultrapassagem indevida, embriaguez ao volante, utilização do cinto de segurança, utilização dos dispositivos de retenção, uso do capacete, excesso de velocidade, uso do celular ao dirigir, entre outros. Essas são as condutas que, historicamente, provocam o maior número de fatalidades nas rodovias.

A Operação Ano Novo segue até às 23h59 de domingo (2).

Chuvas

A PRF orienta que nesse período chuvoso o motorista tenha cuidados especiais, os acidentes que ocorrem sob chuva, geralmente são provocados pela diminuição da visibilidade, falta de atenção e velocidade incompatível.

Nos locais com possíveis interdições devido às chuvas, o motorista pode acompanhar as notícias pelo atualizadas pelo twitter da PRF no Paraná.

A orientação é para que os motoristas devem transitar com velocidade moderada, sempre a direita da via, acender os faróis (baixo), manter distância segura do outro veículo que segue à sua frente, evitar manobras e freadas bruscas. Procurar um lugar considerado seguro fora da pista que não seja debaixo de árvore ou de fiação elétrica.

Se beber, não dirija

O álcool produz efeitos no organismo que afetam a coordenação motora e os sentidos e mesmo em pequenas doses diminui os reflexos aumentando o tempo de resposta em caso de imprevistos. Por isso, dirigir alcoolizado é perigoso e a tolerância é zero. Não arrisque a sua vida, nem a do próximo. A PRF faz um apelo às famílias: não permitam que maridos, filhos, amigos ou qualquer pessoa próxima a você dirija depois de beber.

125 operações foram realizadas pelo NOC de Pato Branco

Marcilei Rossi

marcilei@diariosudoeste.com.br

A base de Pato Branco do Núcleo de Operações com Cães (NOC) da Polícia Civil do Paraná, divulgou na quinta-feira (30) o relatório de ações de 2021, que tiveram apoio da equipe em todo o estado.

Ao todo, foram 125 operações que tiveram a participação do núcleo, além do cumprimento de 142 mandados judiciais com emprego dos cães.

De acordo com o relatório cerca de 1,7 tonelada de drogas foram apreendidas. Somente de maconha e derivados, as apreensões totalizaram 1.724.771 quilos; cocaína, 3.560 quilos e 3.722 de crack. Também foram tirados de circulação 3.526 unidades de drogas sintéticas.

Durante as ações também foram apreendidas 13 armas (cinco revólveres, três pistolas e cinco armas longas), e 775 munições.

Somadas todas as investidas feitas pelo NOC, foram presas 71 pessoas em flagrante.

Na avaliação do ano, o núcleo destaca ainda que em 8 meses, a unidade trabalhou com metade do efetivo. E que ainda em parceria com o Conselho Comunitário de Segurança (Conseg) e de empresários, foram adquiridos fuzis calibre.556mm e equipamentos para os armamentos e policiais da unidade.

Apreensões de drogas superaram a 1,7 tonelada



DIVULGAÇÃO NOC

Acidentes em rodovias do Sudoeste resultam em duas mortes

Marcilei Rossi

marcilei@diariosudoeste.com.br

Dois graves acidentes foram registrados na manhã deste quinta-feira (30), nas rodovias do sudoeste do Paraná.

O primeiro acionamento foi por volta das 5h40, na PR-281, em São Jorge D'Oeste, envolvendo um caminhão tanque, utilizado no transporte de leite.

O caminhão saiu da pista em uma curva e acabou tombando as margens da rodovia. O condutor,

de 26 anos, não resistiu aos ferimentos e faleceu.

Já na PR-493, o Corpo de Bombeiros de Dois Vizinhos, e socorristas do Serviço de Atendimento Móvel de Urgência (Samu), foram acionados para atender uma ocorrência no trecho entre Dois Vizinhos e Verê.

Segundo relatos, o condutor do bitren tracionado por um Scania 380, que estava carregado de areia, perdeu o controle da direção, saiu da pista e capotou. O condutor ficou preso nas ferragens e faleceu no local.



DOUGLAS NUNES/RÁDIO SÃO JOÃO

Em São Jorge D'Oeste, caminhão saiu da pista em uma curva

Chuva reduz pontos mas, queimadas seguem em Quedas do Iguaçu

Marcilei Rossi

marcilei@diariosudoeste.com.br

A chuva registrada na tarde da quarta-feira (29), em Quedas do Iguaçu, no centro-oeste do Paraná, contribuiu para amenizar os focos de queimadas em vegetação.

No entanto, somente na quinta-feira (30), mais de 50 focos de incêndios foram monitorados. "Verificamos que a grande maioria dos focos se extinguíram com as chuvas, no entanto, foi identificado que ainda restam alguns pontos quentes, — árvores mais calibrosas que ainda estavam queimando. [Foi] georreferenciado e repassado os pontos para as equipes em solo para rescaldo final", afirmou em comunicado à imprensa, o 2º tenente Eduardo Langner, que atua como relações públicas do 4º Grupamento de Bombeiros, de Cascavel, que vem coordenado os traba-

lhos em Quedas do Iguaçu.

As equipes de solo, são compostas por membros do Corpo de Bombeiros, Agentes de Defesa Civil e voluntários da Prefeitura de Quedas do Iguaçu. "Os trabalhos continuarão para extinção total desses pontos quentes eliminando assim qualquer possibilidade de reinício do incêndio", pontuou o 2º tenente, descrevendo ainda que "a aeronave do Batalhão de Operações Aéreas da PMPR [Polícia Militar do Paraná] continuará atuando com o 'helicóptero' fazendo o rescaldo de árvores maiores e de difícil acesso", ao que o oficial destaca ainda que o trabalho continuará nos próximos dias, acompanhando as áreas queimadas e monitorando o possível surgimento de novos focos.

Também de acordo com o comunicado, "para coibir o surgimento de novos focos, equipes da Polícia Militar do Paraná através



DIVULGAÇÃO CORPO DE BOMBEIROS

Equipes policiais seguem trabalhando para identificar a origem dos focos de incêndio

do 6º Batalhão e da Polícia Ambiental realizarão o patrulhamento da região, bem como auxiliarão no trabalho de investigação da origem do fogo nas áreas queimadas."

Na tarde dessa quinta, esteve em Quedas do Iguaçu, o coordenador Estadual da Defesa Civil,

coronel Fernando Schunig, e o comandante do Corpo de Bombeiros, coronel Manoel Vasco de Figueiredo Júnior, que acompanhando os trabalhos, verificaram a necessidade de mais recursos e continuidade das operações de combate as queimadas na região.

Pato Futsal lança plano de sócio-torcedor para temporada 2022

ARQUIVO DIÁRIO DO SUDESTE



Passadas todas as limitações impostas pela pandemia, intenção do Pato Futsal é de voltar a lotar o Dolivar Lavarda

Marcilei Rossi
com assessoria

marcilei@diariosudoeste.com.br

A covid-19 fez com que os torcedores se afastassem das partidas esportivas, ao mesmo tempo em que as equipes viram seus cofres reduzirem com a ausência da renda das bilheteiras.

Neste período de "vacas magras" para os clubes, uma das fontes de renda que contribuiriam para algumas despesas foram os recursos dos planos de sócio-torcedor.

No caso do Pato Futsal,

que lançou nessa quinta-feira (30), os planos para 2022, os 100 torcedores-sócios de 2021, representaram muito para o clube. "Ao demonstrarem apoio a equipe sendo sócios-torcedores, estas pessoas confirmaram a crença no trabalho", afirma o presidente do Pato Futsal, Giovani Geron, ao lembrar que "mesmo não tendo acesso ao ginásio estes torcedores mantiveram o compromisso de ajudar o clube."

Geron também revela que neste momento não vem sendo trabalhado um quantitativo máximo para

cada uma das possibilidades de sócio-torcedor.

Para a próxima temporada, o Pato tem presença confirmada na Liga Nacional de Futsal, na Série Ouro do Campeonato Paranaense de Futsal e na Liga Paraná de Futsal.

Assim, no anúncio feito nessa quinta, o clube confirmou que os planos serão válidos por toda temporada 2022, além de apresentar novidades aos torcedores, começando pelo fato de ser dividido em três frentes: Sócio Caldeirão, Sócio Tradição e Sócio Uma Só Paixão.

Como funcionam os planos

SÓCIO CALDEIRÃO

Além de ajudar a fortalecer o Pato Futsal, o associado Caldeirão tem direito a três carteirinhas, uma camisa oficial da equipe, acesso a todos os jogos da equipe em Pato Branco na temporada, fila prioritária para entrada nos jogos, participa de promoções exclusivas e ganha descontos na rede de vantagens.

Valor: R\$ 1.200,00. O valor pode ser parcelado em até 10

vezes de R\$ 120,00 no cartão de crédito.

vezes de R\$ 100,00 no cartão de crédito.

SÓCIO TRADIÇÃO

É tradição, não é moda! Além de ajudar a fortalecer o Pato Futsal, o associado Tradição tem direito a duas carteirinhas, uma camisa oficial da equipe, acesso a todos os jogos da equipe em Pato Branco na temporada, fila prioritária para entrada nos jogos, participa de promoções exclusivas e ganha descontos na rede de vantagens.

Valor: R\$ 1.000,00. O valor pode ser parcelado em até 10

SÓCIO UMA SÓ PAIXÃO

Além de ajudar a fortalecer o Pato Futsal, o associado Uma Só Paixão tem direito a uma carteirinha, uma camisa oficial da equipe, acesso a todos os jogos da equipe em Pato Branco na temporada, fila prioritária para entrada nos jogos, participa de promoções exclusivas e ganha descontos na rede de vantagens.

Valor: R\$ 700,00. O valor pode ser parcelado em até 10 vezes de R\$ 70,00 no cartão de crédito.

Brasileiros desafiam supremacia africana no retorno da São Silvestre

Agência Brasil

Cerca de 20 mil atletas participam nesta sexta-feira (31), em São Paulo, da 96ª Corrida Internacional de São Silvestre. Os primeiros a largar na altura do número 2.000 da Avenida Paulista serão os cadeirantes, às 7h25 (horário de Brasília). Às 7h40, inicia a prova da Elite feminina. Os pelotões da Elite masculina e geral começam a enfrentar os 15 quilômetros da mais tradicional corrida de pedestrianismo do país a partir das 8h05.

A prova é disputada desde 1925 e passou a receber atletas do exterior em 1945. No ano passado, a corrida foi suspensa pela primeira vez, devido à pandemia do novo coronavírus (covid-19). Para ser realizada em 2021, a organização estabeleceu um protocolo sanitário no qual os competidores têm de estar vacinados e utilizarem máscaras, obrigatoriamente,

te, nos momentos de largada e chegada e na área de concentração. Recomenda-se que a proteção seja mantida também durante o percurso.

Jejum

O Brasil vive um longo jejum nos pelotões de elite. A última vitória de um atleta do país foi em 2010, quando Marilson dos Santos conquistou o tricampeonato. De lá para cá, os quenianos Edwin Rotich (duas vezes), Stanley Biwott e Kibiwot Kandie e os etíopes Dawit Admasu (duas vezes, sendo a segunda representando o Bahrein), Tariku Bekele, Leul Aleme e Belahy Bezabh levaram a melhor na disputa masculina.

Bezabh, inclusive, está de volta na edição deste ano e desponta como um dos favoritos. Outro destaque é o queniano Elisha Rotich, que, neste ano, não apenas ganhou a Maratona de Paris, uma das mais tradicionais

do mundo, como quebrou o recorde da prova francesa.

Entre as mulheres, a seca de vitórias é ainda maior. A última a chegar lá foi Lucélia Peres, em 2006. A etíope Yimer Wude Ayalew (tricampeã) e as quenianas Alice Timbilili (duas vezes), Pasalia Chepkorir, Priscah Jeptoo, Maurine Kipchumba, Nancy Kipron, Jemima Sumgong, Flomena Cheyech, Brigid Kosgei e Sandrafelis Chebet foram as ganhadoras desde 2007. Vencedora em 2018, Chebet tentará o bi nesta sexta.

Apostas

A principal aposta para encerrar a supremacia africana masculina nas ruas de São Paulo é Daniel Ferreira do Nascimento. O jovem de 23 anos foi o brasileiro mais bem colocado na última edição, em 2019, na sétima posição. A evolução desde então é significativa, tanto que Danielzinho - como ele é conhecido - se classificou para

a Olimpíada de Tóquio (Japão) e atingiu, em dezembro, na cidade espanhola de Valencia, o segundo melhor tempo de um atleta do país na maratona.

No feminino, Andreia Hessel (ganhadora da Maratona Internacional de São Paulo em 2018), Tatiele de Carvalho (pentacampeã do Troféu Brasil de Atletismo nos 10 mil metros) e Grazielle Zarri (melhor brasileira da última

São Silvestre, na 11ª colocação) são as principais candidatas a frear o domínio africano. Nas últimas semanas, Grazielle estabeleceu as melhores marcas da vida em provas de dez quilômetros e de meia-maratona (21 quilômetros).

Daniel e Grazielle, aliás, são namorados. Após a São Silvestre, eles planejam treinar juntos a partir de 2022 no Quênia, onde o brasileiro passou boa parte deste ano

se preparando.

"Mesmo distantes, a gente consegue se manter unido. É um alicerce. Um segura o outro, dá força, ajuda a entender melhor nosso mundo. A partir do momento que o Daniel entrou na minha vida, os dois evoluíram muito como pessoas, seres humanos. A tendência é melhorarmos ainda mais, porque os dois vão trabalhar juntos", destacou Grazielle.



RDM

ODONTOLOGIA

DR. RADAMÉS DELUQUE MOLOSSI



ESPECIALISTA EM IMPLANTODONTIA E PERIODONTIA

☎ 46 3199-5052 . 46 98817-5223 ✉ rdmclinicaodontologica@hotmail.com

📍 Centro Multiprofissional, Av. Brasil, 530, Centro, Pato Branco/PR

CRO-PR-25.542



DESEJAMOS
A TODOS UM
PRÓSPERO
ANO NOVO!



Patão
SUPERMERCADO.

Saúde

DIÁRIO DO SUDOESTE
SEXTA-FEIRA
31 | DEZ | 2021
Encarte especial
Edição 975



| SAÚDE DA BOCA

Festas de fim de ano: cirurgiã-dentista alerta sobre cuidados com excessos de comida e bebida

Exagero na ingestão de doces e bebidas alcoólicas é prejudicial à saúde bucal. A especialista Aline Fernandez dá orientações para aproveitar as comemorações sem surpresas desagradáveis



As celebrações de fim de ano estão sempre associadas ao excesso de comida e bebida. Apesar dos momentos com familiares e amigos serem recheados de alegria, os exageros nas comemorações não deixam de provocar riscos à saúde, incluindo à saúde bucal. Por essa razão, a cirurgiã-dentista Aline Fernandez destaca a importância de ter consciência nas comemorações para evitar acidentes, além de cuidar corretamente dos dentes para não ter surpresas desagradáveis.

Segundo Aline, que é a cirurgiã-dentista, uma das principais ocorrências que atende em final de ano são de pessoas com dentes ou aparelhos quebrados, perda de próteses e acidentes. “Cerca de 90% dos nossos atendimentos nesse período é em relação à prestação de socorros nesse sentido”, comenta.

Além disso, o consumo excessivo de comida nas ceias de Natal e Ano Novo também requer atenção. A escovação dos dentes com frequência é fundamental para evitar cáries. É necessário, ainda, cuidados para evitar o desgaste do esmalte dentário e incidentes como a quebra do aparelho e, para isso, é necessário consumir doces com moderação, manejar no consumo de bebida alcoólica e ter atenção ao comer alimentos duros ou grudentos.

“Próximo às festas de fim de ano, a ida ao dentista é fundamental para deixar a saúde bucal em dia, evitar dores e fraturas dos dentes ou da prótese dentária. Durante as comemorações, o ideal é beber bastante água para aumentar a salivagem e deixar os dentes mais limpos”, acrescenta a cirurgiã-dentista.

Aline explica que o abuso no consumo de bebida alcoólica, em especial, danifica

a gengiva provocando aftas que podem se tornar permanentes ou recorrentes, que têm como fim o câncer bucal. “O álcool também altera o pH da saliva, o que leva a proliferação bacteriana, responsável por provocar doenças periodontais e cáries. Por isso, é muito importante o consumo moderado, afinal, uma boca saudável reflete no bem-estar de todo organismo”, aponta.

Além das recomendações gerais, a profissional alerta que dentes com canal tratado tendem a ficar desidratados pela falta do nervo e irrigação, tornando-se mais fáceis de fraturar. A mesma fragilidade ocorre com as próteses, que podem quebrar caso a pessoa coma alimentos duros. Portanto, na hora de ingerir nozes, castanhas ou alimentos do tipo, a atenção deve ser redobrada.

CUIDADO COM AS CRIANÇAS

Outro público que se entrega aos doces e refrigerantes nas festas são as crianças. Ainda que elas estejam em fase de troca dos dentes, a saúde bucal dos pequenos é tão importante quanto a dos adultos. Nesse sentido, Aline ressalta que, além de incentivar a escovação ao acordar, após as refeições e antes de dormir, as crianças também precisam ser supervisionadas durante o consumo de doces, afinal, tudo em excesso faz mal.

“O nosso alerta é para que as pessoas possam se divertir sem negligenciar a própria saúde. Isso não significa que o paciente tenha que deixar de comer ou aproveitar os momentos especiais, até porque são acontecimentos únicos e todos merecem se divertir, mas com moderação e consciência, dá para aproveitar ainda mais”, conclui Aline Fernandez.

EXPEDIENTE

Material integrante do Jornal Diário do Sudoeste. Não pode ser vendido separadamente.

Propriedade da Editora Juriti Ltda.
Presidente: Delise Guarienti Almeida
Direção geral: André Guarienti Almeida
Editora de suplementos: Mariana Salles
Diagramação: Wagner Mello

www.diariosudoeste.com.br
saude@diariosudoeste.com.br
PABX: (46) 3220-2066 - Rua Caramuru, 1267
Cx. Postal 288 • Pato Branco/PR - CEP 85.501-356

| CUIDADOS

Fim de ano seguro: 10 dicas para prevenir acidentes com as crianças

Especialista alerta sobre os cuidados necessários com a preparação para as férias escolares



Freepix

Depois das festas, muitos aproveitarão os dias de férias escolares com os filhos em casa ou desfrutando de uma viagem em família. Uma época marcante, para adultos e crianças, mas que requer cuidados para manter os momentos livre de acidentes.

“Envolver as crianças nos preparativos para as férias ajuda a reforçar os laços afetivos. Mas é importante que a segurança delas venha em primeiro lugar, por isso algumas medidas são necessárias para garantir entornos seguros e protetores durante todo esse período do ano”, destaca Erika Tonelli, coordenadora geral do Instituto Bem Cuidar (IBC), unidade meio da Aldeias Infantis SOS para a gestão do conhecimento e responsável pela continuidade do legado da ONG Criança Segura.

De acordo com a especialista, é nesta época do ano que muitos acidentes acontecem com crianças e adolescentes. Para Erika, as férias escolares é um momento que requer muita atenção. Confira dicas que vão garantir

uma diversão segura para toda a família neste período.

HOSPEDAGEM

Seja na casa de familiares que frequentam esporadicamente ou em outro local de hospedagem, verifique as condições de segurança antes de permitir que as crianças brinquem livremente pelo ambiente e redobre a atenção. Muitas vezes, esses lugares não estão preparados para a segurança da criança. Essa dica também vale para quem for passar esse período em casa e, nesse caso, passe um pente fino nos cômodos para verificar se há algum produto ou objeto perigoso ao alcance dos pequenos. Caso encontre algo que represente um risco, guarde-o em local seguro.

BRINCADEIRAS E ATIVIDADES EM GRUPO

Se as férias em família forem em um hotel ou colônia, procure saber se há monitores para cuidar das crian-

ças e, caso haja alguma atividade que utilize equipamentos de segurança, informe-se sobre a validade dos equipamentos e verifique as condições de conservação.

AVALIE A QUALIDADE DOS BRINQUEDOS

Os brinquedos devem passar por uma inspeção para checar se há partes soltas ou quebradas com pontas afiadas ou arestas. Caso encontre algum problema que possa causar algum tipo de acidente ou machucado, conserte imediatamente ou descarte.

ATIVIDADES AO AR LIVRE

Atenção redobrada quando a diversão é ao ar livre. Ao andar de patins, bicicleta ou skate, por exemplo, não se esqueça dos equipamentos de segurança - as crianças devem usar capacete, cotoveleiras e joelheiras, para evitar o risco de lesões graves. Se a atividade escolhida foi soltar pipas, ela só deve ser realizada em lugares abertos e

longe da fiação elétrica, sem o uso de cortantes na linha. E, em relação aos parquinhos, os brinquedos não devem estar enferrujados, quebrados ou com superfícies perigosas.

BRINCADEIRAS AQUÁTICAS

Em ambientes com piscina, praia ou rio, é fundamental que haja a supervisão constante e atenta de um adulto. As crianças devem usar colete salva-vidas, que é o equipamento mais seguro para evitar afogamentos. Boias e outros produtos infláveis podem estourar ou virar a qualquer momento. Quando há salva-vidas no local, siga sempre as recomendações deste profissional.

Erika também reforça a importância de adotar os protocolos sanitários do local de viagem, uma vez que a pandemia da Covid-19 ainda não acabou: utilize máscara para os maiores de 2 anos, mantenha o distanciamento social, evite aglomerações e higienize constantemente as mãos (se não puder lavar com água e sabão, use álcool em gel).



Dra. Renata Bigolin Siviero
Especialista em retina e vitreo

A saúde dos seus olhos
em primeiro lugar

> Recursos Tecnológicos > Central de Exames
> Equipe Especializada

Marque sua avaliação pelo:

Tel.: (46) 3272-2616 WhatsApp: (46) 99135-3887

Avenida Brasil, 707, Centro - Pato Branco - PR

RENATA  SIVIERO
OPHTHALMOLOGIA

CRM PR - 34.804 | RQE 25.984

TARCILA MARA CICHOCKI

PSICÓLOGA CRP 08/30696

Pós-graduanda em Psicologia da Saúde e hospitalar
na Faculdade Pequeno Príncipe em Curitiba

| Atendimento presencial e on-line de adolescentes e adultos

| Horário de atendimento: segunda a sexta-feira das 8h às 12h

AGENDAMENTO:

(46) 99105-3965 . e-mail: tarcilacichocki@gmail.com

Rua Dr. Silvio Vidal, 175 . Centro Médico
Sala 404 . Centro . Pato Branco



| SAÚDE PÚBLICA

OMS classifica Síndrome de Burnout como doença de trabalho

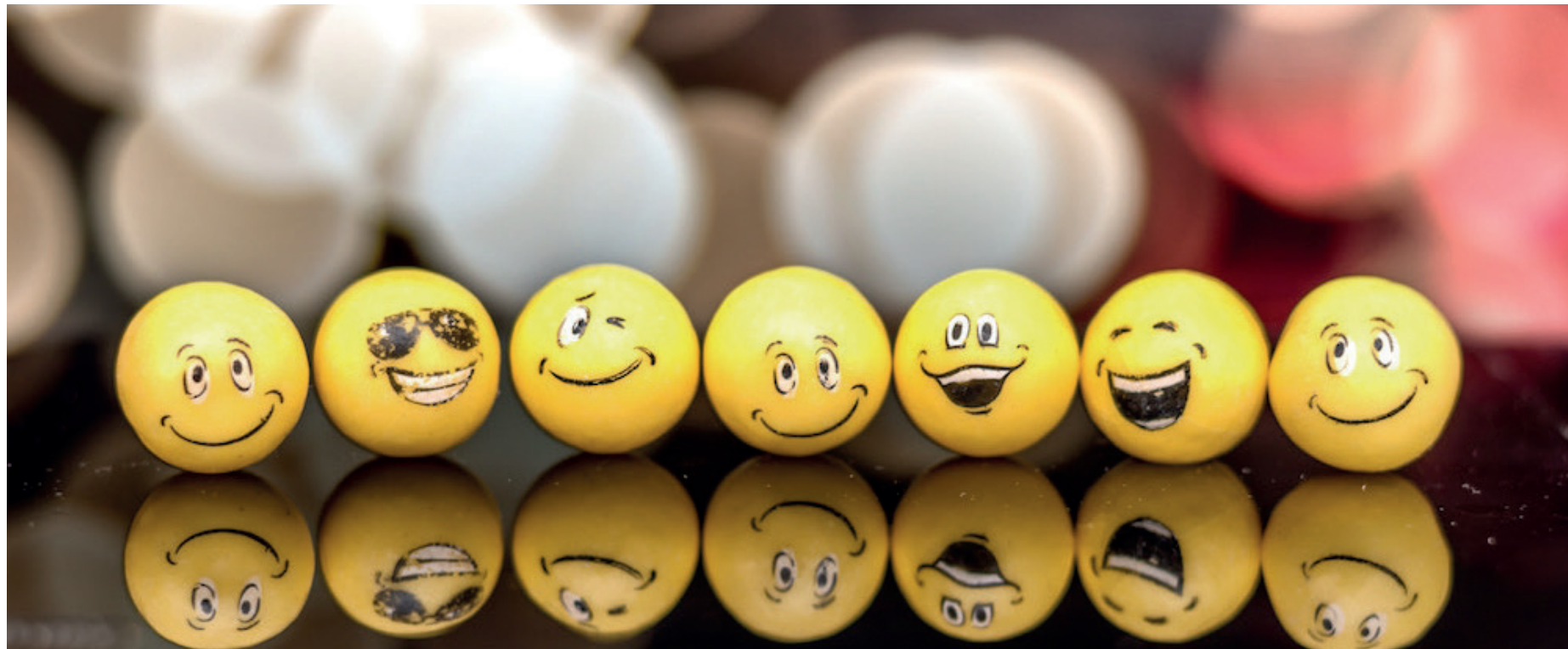

A partir de 1ª de janeiro de 2022, a Síndrome de Burnout será classificada como doença do trabalho pela Organização Mundial de Saúde (OMS). A doença, anteriormente considerada como uma condição psiquiátrica, será oficializada como “estresse crônico de trabalho que não foi administrado com sucesso”.

A alteração afeta a rotina de empresas, tornando-se mais um fator de risco financeiro e jurídico. “A reclassificação da Síndrome de Burnout exige que as empresas tomem medidas para prevenir o desgaste de seus colaboradores, garantindo programas preventivos ao Burnout”, explica a advogada Aline Cogo Carvalho, do GBA Advogados Associados.

Segundo Aline, na Justiça do Trabalho, a responsabilização da empresa será avaliada a partir de um laudo

médico comprovando a Síndrome de Burnout, histórico do trabalhador e avaliação do ambiente laboral, inclusive relatos testemunhais. Serão buscadas comprovações de uma degradação emocional e fatores causadores da síndrome, como assédio moral, excessivas metas ou agressivas cobranças e competitividades.

Na visão da advogada, uma estratégia que pode ser adotada é a reunião do grupo de colaboradores e gestores, dando oportunidade para que aqueles que se sentem sobrecarregados possam expor a situação e solicitar medidas para a resolução do problema. Outra possibilidade para aproximar coordenadores e suas equipes são os encontros fora do ambiente de trabalho, como o happy hour. “Reunir-se fora da empresa gera a oportunidade de conversas mais descontraídas, po-

dendo ser consideradas terapêuticas para eliminar o estresse após um dia desgastante de trabalho”.

PROBLEMA MUNDIAL

Roberta Von Zuben, psicóloga do Vera Cruz Casa de Saúde, explica que Síndrome de Burnout é um problema mundial e que exige atenção, sendo muitas vezes difícil de perceber e trazendo consequência não somente para o indivíduo. “Essa síndrome traz consequências para a própria pessoa, para o seu trabalho e para a sociedade”, afirma a psicóloga.

Para o indivíduo, explica Roberta, a síndrome representa uma fadiga constante e progressiva, imunodeficiência grande, resfriados e gripes constantes, problemas cardíacos e de pressão alta. Além disso, essa pessoa apresenta falta de concentração, alterações de memória, lentificação, sentimento de solidão, impaciência, impotência e outros. Essas características, conta a psicóloga, afetam também a vida social do indivíduo e até mesmo familiar. “Ele passa a ter um distanciamento socioafetivo, não tem mais aquele entrosamento familiar com seu cônjuge, com seus pais ou com seus filhos”, diz.

A síndrome traz ainda consequências para a pessoa no trabalho e, em razão disso, para a própria organização que ela trabalha. “A doença impede que a pessoa consiga dar o melhor de si, gerando um desgaste muito grande que, por diversas vezes, leva ao desligamento da empresa”, exemplifica. “Temos que começar a colocar os nossos recursos a favor da saúde mental, tomando decisões baseadas em evidências científicas. As empresas precisam alterar suas políticas e benefícios

de recursos humanos, focando na saúde mental e dando apoio ao colaborador”, conclui.

ARQUITETURA COMO ALIADA

A arquitetura do ambiente de trabalho pode ser uma importante aliada para garantir a saúde mental dos colaboradores. Intervenções biofílicas tendem a resgatar os laços originais entre a natureza e o ser humano. Para escritórios, essa relação orgânica, aliada à qualidade de uso dos espaços e suas funções, que estão diretamente relacionados à experiência do usuário, por exemplo, potencializa sensações positivas, minimiza o estresse e fomenta o bem-estar entre as pessoas.

“Como um ambiente físico pode impactar o nosso cérebro? É importante pensar em espaços corporativos mais humanizados, afinal, o ambiente de trabalho influencia diretamente na motivação e no comportamento do funcionário”, explica Denise Moraes, líder de projetos. Ela lembra que a arquitetura biofílica vem sendo aplicada cada vez mais em ambientes de trabalho, transformando espaços com a utilização de elementos naturais ou que remetam à natureza, como o uso de vegetação ou de formas orgânicas, por exemplo.

Os benefícios que elementos biofílicos proporcionam aos ambientes de trabalho vão muito além da estética e da decoração. Um estudo feito pela Universidade de Hyogo, no Japão, em uma empresa, mostrou que a frequência do pulso dos colaboradores, coletada em dois períodos distintos, variava após a colocação das plantas perto deles, colaborando para a redução do estresse fisiológico e psicológico dos funcionários.



Specialização IFF FIOCRUZ - RJ

LUIS SCHIRR

ALERGIA E IMUNOLOGIA
Criança e Adulto
CRM 34338. RQE 30139



- Alergias Respiratórias
- Imunoterapia (“vacinas para alergias”)
- Alergias Alimentares
- Anafilaxias
- Alergias da Pele
- Imunodeficiências
- Alergias a Medicamentos
- Realizações de Testes Alérgicos.



@drluisschirr

☎ 46 3220-2930 ☎ 46 3220-2931

Av. Brasil, 450. Centro. Pato Branco. Thereza Mussi. 3º andar

Vem 2022!

Especialista entrega as metas para um ano sem culpa e sem comparações



Embora 2021 tenha sido desafiador, o ano novo pode ser uma oportunidade para uma vida mais saudável e feliz, mentalmente e fisicamente. Para facilitar essa conquista, a CEO Edivana Poltronieri indica abrir mão das extensas listas de novas resoluções para se concentrar em fazer apenas uma coisa: transformar 2022 em o ano da vida! Para isso, ela lista 5 passos simples que farão toda a diferença. Confira:

1) CRIE UM DIÁRIO DE ELOGIOS

“Anote tudo o que te deixou feliz em um momento do dia, que pode desde uma sensação até grandes ou pequenas conquistas”, pontua Poltronieri. Outra alternativa é recorrer às notas manuscritas ou post-it para anotação de frases positivas ou trechos de músicas. “Cada vez que você olhar para esses recadinhos, vai se sentir mais alegre, positivo e motivado”.

2) CUIDE DO SEU CORPO

“Alimentação, sono e exercícios são fatores fundamentais para manter o bom funcionamento físico e

mental. Para ajustar cada uma dessas áreas em 2022, comece optando por menos embalagens e mais produtos para descascar, ou seja, menos guloseimas e mais comida saudável”, aconselha a expert. Sobre o sono, Poltronieri recomenda: “procure dormir entre 6h e 8h por dia no escuro total, sem barulho e com temperatura agradável. Isso vai repor as energias, regular as funções do corpo e ajustar os níveis de cortisol no sangue, que é o hormônio relacionado com o estresse”.

De acordo com a profissional, investir na qualidade da alimentação e sono somado a atividades físicas diárias vai proporcionar mais disposição e bom humor.

3) MUDE SEUS HÁBITOS

“Conecte-se ao que importa. Passe menos tempo no celular e aproveite as horas para interagir com família e amigos”, indica a profissional, que reforça também a importância de controlar vícios como fumo e bebida alcoólica excessiva. “Tentar apenas diminuir a quantidade de cigarro e álcool já é um grande passo para um ano mais leve e com mais saúde”.

4) APRENDA UMA NOVA HABILIDADE

Poltronieri explica que o cérebro é como um músculo e, por isso, precisa ser exercitado para permanecer saudável. “A melhor maneira para isso é aprender coisas novas. Pesquisas mostram que, enquanto se aprende algo novo, a área do cérebro conhecida como “o centro da novidade” acende e responde aos novos estímulos, nos mantendo mais felizes. Além

disso, essas novidades diminuem as chances de doenças neurológicas, como o Parkinson, por exemplo”.

5) PRATIQUE A GENTILEZA

Por fim, a especialista e criadora do método 5S, indica não abrir mão das boas práticas. “Especialmente nesse período de isolamento, tomar a iniciativa em ser gentil e mostrar que se importa fará toda a diferença no seu dia e no do próximo”, finaliza.

O Espírito
Natalino
não precisa
acabar no Natal



46 3235-0180 46 99127-7074

Rua Caramuru, 180, Centro, Pato Branco/PR



| ALERTA

Vasos em janelas e sacadas podem esconder criadouros do mosquito da dengue

Médico-veterinário explica que período chuvoso aliado a esses materiais criam ambientes ideais para reprodução do *Aedes aegypti*



Objetos simples e que muitas vezes passam despercebidos como os vasos de flores, precisam de uma atenção especial por parte da população, pois podem esconder criadouros do mosquito *Aedes aegypti*, transmissor da dengue, Zika e chikungunya.

O coordenador do curso de Medicina Veterinária da Anhanguera e médico-veterinário, Frederico Fontanelli Vaz, faz um alerta sobre a importância da limpeza desses artefatos.

“É muito importante manter os cuidados e a limpeza de vasos de planta por conta do acúmulo de água, mesmo em casos de flores artificiais, pois em suas pétalas não ocorre o vazamento do líquido acumulado, dependendo da flor. Estamos em um pe-

ríodo chuvoso e somente no primeiro trimestre em São Paulo, os casos de dengue já são mais do que o triplo de casos ocorridos no mesmo período em 2020, mas sem óbitos. No entanto, é importante que a população mantenha os cuidados, principalmente com a proximidade do verão, estação em que costuma ocorrer a maior disseminação dos vírus transmitidos por mosquitos”, orienta o especialista.

Outro ponto que o professor esclarece que, o ideal é que tenham furos para o escoamento da água nos dias de chuva e que se coloque flores plantadas, pois assim é possível evitar o acúmulo de água. Vasos com ornamentos de plásticos devem ser evitados. De acordo com o especia-

lista da Anhanguera, os ovos do mosquito são resistentes a dessecação e podem sobreviver no ambiente por muito tempo.

“Qualquer tipo de vaso deve ter um cuidado redobrado, assim como as embalagens plásticas que acompanham as flores, pois acumulam água e se tornam um criadouro do mosquito. Para se ter uma ideia, os ovos do *Aedes aegypti* podem durar até mais de um ano no ambiente. Após a eclosão do ovo e em condições favoráveis, o desenvolvimento até a fase adulta pode durar apenas dez dias. A fêmea do mosquito se infecta picando um adulto doente, e após alguns dias já pode transmitir o vírus para outra pessoa”, finaliza.

PARA AUXILIAR A POPULAÇÃO O PROFESSOR ELENCOU ALGUMAS DICAS:

- Retire as embalagens plásticas e as jogue no lixo;
- Não utilize os cachepôs (recipiente usado para esconder outros vasos);
- Preencha os vasos fixos com areia até a boca;
- Utilize suportes e pratinhos com furos embaixo;
- Evite levar bromélias e outras plantas que acumulam água.

Pneumologista alerta sobre cuidados com surto de gripe

O médico pneumologista Álvaro Gradim, presidente da Associação dos Funcionários Públicos do Estado de São Paulo (AFPEP), explica que a epidemia de gripe verificada na cidade do Rio de Janeiro e o início de um surto na capital paulista são provocados pelo vírus Influenza H3N2. Porém, alerta, a cepa que está causando os casos, a variante Darwin, nome da cidade australiana onde foi detectada, não

é coberta integralmente pela vacina que os brasileiros tomaram este ano, há mais de seis meses.

“A próxima vacina da gripe, ministrada no Brasil a partir de abril e maio, já oferecerá cobertura para a nova cepa. Até lá, porém, as pessoas devem redobrar os cuidados para evitar o contágio, pois os sintomas são fortes, podendo levar a muitos casos de internação”, frisa o médico, acrescentando:

“Como ainda não está debelada a pandemia da Covid-19, é necessário manter o uso de máscaras em ambientes fechados, evitar multidões, higienizar sempre as mãos, lavando ou com álcool 70. Esses cuidados são eficientes tanto contra o novo coronavírus quanto o H3N2”.

Como os sintomas da gripe e da covid-19 podem ser parecidos, é necessário procurar um serviço médico assim

que se manifestem. Os testes indicarão qual o vírus está causando a infecção, orientando os procedimentos clínicos e/ou hospitalares a serem adotados em cada caso. “O aparecimento no Brasil desta nova cepa do H3N2, de modo simultâneo à pandemia da covid-19, é um complicador para a saúde pública, sendo recomendada a continuidade dos cuidados básicos para se evitar o contágio”, conclui o presidente da AFPEP.

| PANDEMIA

Especialista reforça a importância de vacinar crianças de 5 a 11 anos contra o coronavírus

José Fernando Ogura/AEN

RECOMENDAÇÕES

Apesar de ainda não ter previsão para o início da vacinação para o público infantil, a Anvisa já divulgou uma série de orientações para aplicar a vacina em crianças de 5 a 11 anos. Abaixo, confira algumas delas:

- As equipes de saúde vão passar por treinamento para aplicar o imunizante
- As crianças devem ser vacinadas em ambiente específico destinado a elas e não podem receber outras vacinas, mesmo que pediátricas
- Em comunidades isoladas, as crianças devem ser vacinadas, sempre que possível, em dias diferentes de adultos
- Após a vacina, as crianças devem permanecer no local por pelo menos 20 minutos, para observação.



O anúncio da Anvisa (Agência Nacional de Vigilância Sanitária) de autorizar o uso da vacina da farmacêutica Pfizer em crianças de 5 a 11 anos foi recebido com muito alívio. “Os casos de covid-19 são frequentemente detectados nessa faixa de idade escolar e pré-escolar. Com isso, nós conseguimos aumentar nossa barreira de proteção”, explica a especialista em epidemiologia e coordenadora do Centro de Vacinas do Hospital Pequeno Príncipe, Heloisa Ilhe Garcia Giamberardino.

O Brasil já registrou mais de 1,5 mil óbitos entre crianças e adolescentes de 0 a 19 anos. “A maior parte dessas mortes ocorre na população pediátrica com comorbidades, mas também temos casos em que não há nenhum fator de risco”, pontua a médica.

Só em 2021, de janeiro a novembro, o Pequeno Príncipe, maior hospital exclusivamente pediátrico do país, atendeu 1.274 crianças e adolescentes com diagnóstico positivo para COVID-19, um aumento significativo con-

siderando os 311 registrados no ano passado.

Além disso, a gravidade dos casos também aumentou. Enquanto em 2020 a média mensal de internamentos foi de nove pacientes. Neste ano, a média ficou em 21 casos por mês. Do total de casos diagnosticados, 241 pacientes – quase 20% – necessitaram de internamento, sendo que 60 foram para a UTI. E 47% das crianças e adolescentes que internaram não tinham nenhuma comorbidade. O número de casos no público infantil e adolescente passou a cair consideravelmente, sobretudo graças à vacinação dos adultos.

O imunizante que vai ser aplicado na faixa etária infantil é diferente da versão para adolescentes e adultos. As crianças de 5 a 11 anos receberão uma dosagem de 10 microgramas. Para quem tem 12 anos ou mais, a dose é de 30 microgramas. “É muito importante que os pais se planejem e preparem as crianças: expliquem para elas porque elas precisam tomar a vacina

e que isso vai ajudá-la a não correr o risco de ter a doença e sofrer com isso”, diz Heloisa.

A epidemiologista reforça também que, apesar do anúncio da vacinação, manter as medidas de cuidado já amplamente conhecidas é imprescindível. “Usar máscara, higienizar as mãos e

evitar aglomerações são atitudes que ainda não podem ser deixadas de lado, apesar da queda no número de casos. E, tomar a segunda e a terceira dose, para quem já está apto a isso, também é fundamental. Esse público é responsável pela proteção de quem ainda não foi imunizado”, alerta a médica.



DR. LUIS EDUARDO DURÃES BARBOZA
UROLOGIA - CRM 24270 - RQE 2893

- Formado em Medicina pela UFPR
- Residência Médica em Urologia pelo HNSG Curitiba/PR
- Membro Titular da Sociedade Brasileira de Urologia - TISBU
- Mestre em Cirurgia
- Professor no Curso de Medicina do UNIDEP

Av. Brasil, nº 534, sala 103/104, 1º andar, Ed. João Gava
46 3025.2323 . 46 99925 2346 . Pato Branco/PR



FELIZ ANO NOVO

2022



**QUE O ANO NOVO VENHA
CHEIO DE BOAS NOTÍCIAS!**

Para muitos, 2022 será um ano de recomeços. Para outros, mais uma oportunidade de quebrar as barreiras e seguir em frente. Para todos, a hora de lutar pelo que acredita. Que o novo ano traga renovação. Que seja próspero e alegre, como a gente merece.

DIÁRIO DO SUDOESTE

vanilla
O assunto nunca acaba!



www.diariodosudoeste.com.br

Publicações Legais

Caderno Integrante da Edição nº 8048 | Pato Branco, 31 de dezembro de 2021

Este espaço é destinado a publicação de editais públicos ou privados que tem como finalidade tornar público as informações a cerca dos atos e fatos ocorridos, dando transparência as ações dos órgãos públicos e das empresas. Os leitores podem acompanhar nos editais toda e qualquer medida adotada pelas prefeituras, câmaras municipais, empresas de economia mista, autarquias, entidades, associações, instituições, empresas e outras denominações que tenham a necessidade de tornar públicos seus atos.

Estado do Paraná
Prefeitura Municipal de
SULINA
Rua Tupinambá, 68 - Fone: (46) 3244-8000 - Centro - CEP 85565-000 - Sulina - Paraná

PAÇO MUNICIPAL 25 DE JULHO
CNPJ 80.869.886/0001-43
prefeitura@sulina.pr.gov.br
www.sulina.pr.gov.br

DECRETO Nº 115/2021, DE 28 DE DEZEMBRO DE 2021
Dispõe Sobre a Declaração de Situação de Emergência no Município de Sulina, Estado do Paraná, em virtude da Estiagem (141110).

DECRETO Nº 116/2021, DE 30 DE DEZEMBRO DE 2021
Altera a Programação Financeira de Arrecadação Mensal e o Cronograma de Execução Mensal de Desembolso para o Exercício Financeiro de 2021.

A publicação na íntegra dos atos acima encontram-se disponíveis no seguinte endereço eletrônico: <http://www.diariomunicipal.com.br/amp>, edição do dia 31 de DEZEMBRO de 2021, conforme Lei Autorizativa nº 927 de 07 de junho de 2017.

MUNICÍPIO DE PATO BRANCO – ESTADO DO PARANÁ
DECRETO Nº 9.137, DE 27 DE DEZEMBRO DE 2021

Estabelece a Programação Financeira e o Cronograma de Execução Bimestral de Desembolso para o exercício de 2022 e dá outras providências.

O Prefeito do Município de Pato Branco, Estado do Paraná, no uso das atribuições que lhe são conferidas pelo art. 47, II e XXIII, na forma do art. 62, I "o", ambas da Lei Orgânica Municipal; com base na Lei Municipal nº 5.863, de 17 de dezembro de 2021, e considerando o disposto no art. 8º da Lei Complementar nº 101, de 04 de maio de 2000 - Lei de Responsabilidade Fiscal;

DECRETA:

Art.1ºFica estabelecida a Programação Financeira e o Cronograma de Execução Mensal de Desembolso Financeiro para o Exercício Financeiro de 2022, abrangendo o Poder Executivo.

Art. 2º O Cronograma de Execução Bimestral de Desembolso (Despesa) estará vinculado ao cumprimento da programação Financeira (Receita) estabelecida neste Decreto, devendo o Poder Executivo promover a limitação de empenho, visando a inexistência de déficit em caso de desempenho abaixo da arrecadação mensal da receita prevista na programação financeira.

Art. 3º Este Decreto entra em vigor na data de sua publicação, produzindo efeitos a partir de 1º de janeiro de 2022.

Gabinete do Prefeito do Município de Pato Branco, Estado do Paraná, em 27 de dezembro de 2021.

ROBSON CANTU
Prefeito Municipal

- Republicado por erro material
- Este Decreto será publicado no íntegra pelo Diário Oficial dos Municípios - AMP

MUNICÍPIO DE ITAPEJARA D'OESTE - PR
Extrato de Aditivo de Contrato Nº 3080/2021
Contratante: Município de Itapejara D'Oeste - PR
Contratado: Malkut & Bohn Ltda - Me, inscrita no CNPJ/MF sob o nº 10.868.068/0001 - 40.
Objeto: Contratação de empresa especializada na comercialização de mobiliário, equipamentos de informática, equipamentos de cozinha e eletrodomésticos, brinquedos e materiais pedagógicos destinados ao Centro Municipal de Educação Infantil Junice Forner Lucini e demais escolas e creches Municipais, conforme Edital de Pregão Eletrônico Nº 076/2021.
Fica aditivado o valor contratual passando de R\$ 55.899,90 (Cinquenta e cinco mil, oitocentos e noventa e nove reais e noventa centavos) para R\$ 67.878,45 (Sessenta e sete mil, oitocentos e setenta e oito reais e quarenta e cinco centavos).
Data do Aditivo: 29 (vinte e nove) de Dezembro de 2021.

MUNICÍPIO DE SAUDADE DO IGUAÇU ESTADO DO PARANÁ
AVISO DE RESULTADO DE LICITAÇÃO
PREGÃO ELETRÔNICO Nº 099/2021

Tendo em vista o resultado do processo licitatório, na modalidade Pregão Eletrônico nº 099/2021, com abertura em 29 de dezembro de 2021, e verificando que não houve interposição recursal, eu Gleise Pelizzari, designado através da Portaria n.º 283/2021, ADJUDICO, o objeto constante do Pregão Eletrônico nº 099/2021, a empresa participante que apresentou o menor preço, respectivamente conforme segue a empresa: LOTE 01; ITEM 01: ARILDO MENDES TRANSPORTES - ME CNPJ 10.553.571/0001-07, VALOR TOTAL DE R\$ 71.077,00 (setenta e um mil setenta e sete mil reais). LOTE 01; ITEM 02: ARILDO MENDES TRANSPORTES - ME CNPJ 10.553.571/0001-07, VALOR TOTAL DE R\$ 139.126,80 (cento e trinta e nove mil, cento e vinte e seis reais e oitenta centavos). LOTE 01; ITEM 03: F. G. TRANSPORTE COLETIVO - ME, CNPJ Nº 08.456.730/0001-03, VALOR TOTAL DE R\$ 116.799,36 (cento e dezesseis mil setecentos e noventa e nove reais e trinta e seis centavos). LOTE 01; ITEM 04: J. J. DONIDA TRANSPORTE RODOVIÁRIO DE PASSAGEIROS - 05.481.672/0001-80, VALOR TOTAL DE R\$ 129.000,00 (cento e vinte e nove mil reais). LOTE 01; ITEM 05: IVONES GONCALVES DE OLIVEIRA, CNPJ Nº 07.280.919/0001-25, VALOR TOTAL DE R\$ 106.224,00 (cento e seis mil duzentos e vinte e quatro reais). LOTE 01; ITEM 06: EVILASIO BRATTI ME, CNPJ Nº 17.357.109/0001-83, VALOR TOTAL DE R\$ 96.794,60 (noventa e seis mil setecentos e noventa e quatro reais e sessenta centavos). LOTE 01; ITEM 07: EVILASIO BRATTI ME, CNPJ Nº 17.357.109/0001-83, VALOR TOTAL DE R\$ 86.775,36 (oitenta e seis mil setecentos e setenta e cinco reais e trinta e seis centavos). LOTE 01; ITEM 08: IVONES GONCALVES DE OLIVEIRA, CNPJ Nº 07.280.919/0001-25 VALOR TOTAL DE R\$ 139.126,80 (cento e trinta e nove mil, cento e vinte e seis reais e oitenta centavos). LOTE 01; ITEM 09: IS PRUX TRANSPORTE COLETIVO LTDA - ME, CNPJ Nº 09.211.420/0001-91, VALOR TOTAL DE R\$ 117.390,00 (cento e dezesseis mil trezentos e noventa reais). Saudade do Iguaçu, 30 de dezembro de 2021. Gleise Pelizzari; PREGOIEIRA.

HOMOLOGAÇÃO
Tendo em vista a ADJUDICAÇÃO do Pregoeiro, que apurou o resultado do processo licitatório, na modalidade Pregão Eletrônico nº 099/2021, com abertura em 29 de dezembro de 2021, e não existindo interposição recursal, eu DARLEI TRENTTO, Prefeito Municipal, torno público a HOMOLOGAÇÃO do objeto constante do processo licitatório Modalidade Pregão Eletrônico nº 099/2021, inclusive o ato de ADJUDICAÇÃO, a empresa: LOTE 01; ITEM 01: ARILDO MENDES TRANSPORTES - ME CNPJ 10.553.571/0001-07, VALOR TOTAL DE R\$ 71.077,00 (setenta e um mil setenta e sete mil reais). LOTE 01; ITEM 02: ARILDO MENDES TRANSPORTES - ME CNPJ 10.553.571/0001-07, VALOR TOTAL DE R\$ 139.126,80 (cento e trinta e nove mil, cento e vinte e seis reais e oitenta centavos). LOTE 01; ITEM 03: F. G. TRANSPORTE COLETIVO - ME, CNPJ Nº 08.456.730/0001-03, VALOR TOTAL DE R\$ 116.799,36 (cento e dezesseis mil setecentos e noventa e nove reais e trinta e seis centavos). LOTE 01; ITEM 04: J. J. DONIDA TRANSPORTE RODOVIÁRIO DE PASSAGEIROS - 05.481.672/0001-80, VALOR TOTAL DE R\$ 129.000,00 (cento e vinte e nove mil reais). LOTE 01; ITEM 05: IVONES GONCALVES DE OLIVEIRA, CNPJ Nº 07.280.919/0001-25, VALOR TOTAL DE R\$ 106.224,00 (cento e seis mil duzentos e vinte e quatro reais). LOTE 01; ITEM 06: EVILASIO BRATTI ME, CNPJ Nº 17.357.109/0001-83, VALOR TOTAL DE R\$ 96.794,60 (noventa e seis mil setecentos e noventa e quatro reais e sessenta centavos). LOTE 01; ITEM 07: EVILASIO BRATTI ME, CNPJ Nº 17.357.109/0001-83, VALOR TOTAL DE R\$ 86.775,36 (oitenta e seis mil setecentos e setenta e cinco reais e trinta e seis centavos). LOTE 01; ITEM 08: IVONES GONCALVES DE OLIVEIRA, CNPJ Nº 07.280.919/0001-25 VALOR TOTAL DE R\$ 139.126,80 (cento e trinta e nove mil, cento e vinte e seis reais e oitenta centavos). LOTE 01; ITEM 09: IS PRUX TRANSPORTE COLETIVO LTDA - ME, CNPJ Nº 09.211.420/0001-91, VALOR TOTAL DE R\$ 117.390,00 (cento e dezesseis mil trezentos e noventa reais). Saudade do Iguaçu, 30 de dezembro de 2021. DARLEI TRENTTO; Prefeito.

MUNICÍPIO DE ITAPEJARA D'OESTE – ESTADO DO PARANÁ
CONCURSO PÚBLICO Nº 01/2021
EDITAL DE ABERTURA Nº 01/2021 – EXTRATO DO EDITAL

O Prefeito Municipal de Itapejara D'Oeste, Estado do Paraná, no uso de suas atribuições legais, mediante as condições estipuladas neste Edital, em conformidade com a Constituição Federal e demais disposições pertinentes à matéria, em conjunto com a Comissão Organizadora de Concursos Públicos, nomeada através da Portaria nº 1753/2021, TORNA PÚBLICO a realização de Concurso Público, destinado à contratação de pessoal em regime próprio nos termos do artigo 37, inciso II, da Constituição Federal, para atender à necessidade do interesse público e formação de cadastro de reserva.

AS DISPOSIÇÕES PRELIMINARES
O Concurso Público a que se refere o presente Edital será executado pelo IPPEC, endereço eletrônico www.ippec.org.br e correio eletrônico ippec@ippec.org.br.

O Concurso Público destina-se ao provimento de vagas existentes, em caráter efetivo, de acordo com a Tabela 3.1 deste Edital.

A convocação para as vagas informadas na Tabela 3.1 deste Edital será feita de acordo com a necessidade e a conveniência do Poder Executivo Municipal, dentro do prazo de validade do Concurso Público.

Os requisitos e as atribuições dos cargos estão relacionados no Anexo I deste Edital.

Os conteúdos programáticos da prova objetiva encontram-se no Anexo II deste Edital.

Não serão fornecidas, por telefone ou e-mail, informações a respeito de datas, locais e horários de realização das provas e demais eventos. O candidato deverá observar rigorosamente as formas de divulgação estabelecidas neste Edital e não prestar informações no endereço eletrônico www.ippec.org.br.

É de inteira responsabilidade do candidato, ler e tomar ciência de todos itens constantes no presente edital. Este edital tem prazo de validade de 2 (dois) anos a contar da data de homologação do certame, podendo ser prorrogado por igual período a critério do Poder Executivo Municipal.

Os candidatos interessados, deverão se ater aos prazos estabelecidos e acompanhar cada etapa conforme cronograma estabelecido neste edital.

Tabela 2.1

DATAS	ETAPA OU ATIVIDADE
31/12/2021	Publicação do Edital
31/12 a 07/01/2022	Período de inscrição com isenção da taxa de inscrição
14/01/2022	Publicação dos pedidos de isenção deferidos e indeferidos
17 e 18/01/2022	Prazo para recurso Edital de Isenção
31/12 a 31/01/2022	Período de inscrição
01/02/2022	Último dia para pagamento do boleto bancário
08/02/2022	Publicação da relação das inscrições homologadas e divulgação dos locais para realização das provas objetivas.
09 e 10/02/2022	Prazo para recurso quanto a homologação das inscrições
20/02/2022	Data Provável da Prova Escrita, prática e títulos
20/02/2022 às 20 horas	Publicação do gabarito preliminar da prova objetiva no site www.ippec.org.br
21 e 22/02/2022	Recebimento de recurso contra gabarito preliminar e questões da prova escrita
25/02/2022	Publicação do resultado da prova escrita, prática e títulos
03 e 04/03/2022	Recebimento de recurso contra a publicação do resultado final da prova escrita, prática e títulos
08/03/2022	Edital de Homologação final

DOIS CARGOS
O código do cargo, o cargo, a carga horária semanal, as vagas de ampla concorrência, as vagas para pessoa com deficiência (PCD), o vencimento base inicial, o valor da taxa de inscrição e os requisitos básicos para posse no cargo são os estabelecidos a seguir:

Cargo	Carga Horária Semanal	Vagas Ampla Concorrência	Vagas PCD	CARGOS DE NÍVEL FUNDAMENTAL		Requisitos básicos
				Vencimento base (R\$)	Taxa de Inscrição (R\$)	
GARI – FEMININO	40 h	CR	-	1.374,67	R\$ 50,00	Ensino Fundamental completo.
GARI – MASCULINO	40 h	CR	-	1.374,67	R\$ 50,00	Ensino Fundamental completo.
MERENDEIRA	40 h	CR	-	1.374,67	R\$ 50,00	Ensino Fundamental completo.
MOTORISTA – I	40 h	CR	-	1.613,75	R\$ 50,00	Ensino Fundamental completo e CNH na categoria "C" ou superior.
OPERADOR DE MÁQUINAS	40 h	01	-	2.013,00	R\$ 50,00	Ensino Fundamental completo e CNH na categoria "C" ou superior.
SERVENTE ESCOLAR	40 h	CR	-	1.374,67	R\$ 50,00	Ensino Fundamental completo.
SERVIÇOS DE LIMPEZA	40 h	CR	-	1.374,67	R\$ 50,00	Ensino Fundamental completo.

Cargo	Carga Horária Semanal	Vagas Ampla Concorrência	Vagas PCD	CARGOS DE NÍVEL MÉDIO		Requisitos básicos
				Vencimento base (R\$)	Taxa de Inscrição (R\$)	
AGENTE COMUNITÁRIO DA DENGUE	40 h	CR	-	1.501,38	R\$ 100,00	Ensino Médio Completo
AGENTE COMUNITÁRIO DE SAÚDE	40 h	CR	-	1.501,38	R\$ 100,00	Ensino Médio Completo
AUXILIAR ADMINISTRATIVO – I	40 h	CR	-	1.494,21	R\$ 100,00	Ensino Médio Completo
TÉCNICO AGRÍCOLA	40 h	01	-	2.330,96	R\$ 100,00	Ensino Médio Completo, curso de Técnico em Agronegócio e registro no Conselho de Classe respectivo.
TÉCNICO EM ENFERMAGEM	40 h	CR	-	1.494,21	R\$ 100,00	Ensino Médio completo, curso técnico em enfermagem e registro no Conselho de Classe respectivo.
ORIENTADOR SOCIAL	40 h	01	-	1.650,00	R\$ 100,00	Ensino Médio Completo

Cargo	Carga Horária Semanal	Vagas Ampla Concorrência	Vagas PCD	CARGOS DE NÍVEL SUPERIOR		Requisitos básicos
				Vencimento base (R\$)	Taxa de Inscrição (R\$)	
ASSISTENTE SOCIAL	30 h	CR	-	3.032,62	R\$ 150,00	Curso Superior em serviço social e registro no Conselho de Classe respectivo.
CIRURGIÃO DENTISTA	40 h	01	-	6.226,92	R\$ 150,00	Ensino Superior em Odontologia e Registro no Conselho de Classe respectivo.
ENGENHEIRO CIVIL	20 h	CR	-	3.586,09	R\$ 150,00	Ensino Superior em Engenharia Civil e registro no Conselho de Classe respectivo.
FISIOTERAPEUTA	20 h	CR	-	3.490,47	R\$ 150,00	Ensino Superior em Fisioterapia e registro no Conselho de Classe respectivo.
FONOAUDIÓLOGO(A)	20 h	CR	-	2.032,12	R\$ 150,00	Ensino Superior em Fonoaudiologia e registro no Conselho de Classe respectivo.
MÉDICO CLÍNICO GERAL/PSF	40 h	01	-	14.057,85	R\$ 150,00	Ensino Superior completo e registro no órgão de classe (CRM).
MÉDICO GINECOLOGISTA	10 h	CR	-	5.848,06	R\$ 150,00	Ensino Superior completo, título de especialista em Ginecologia e registro no órgão de classe (CRM).
MÉDICO PEDIATRA	20 h	CR	-	11.246,28	R\$ 150,00	Ensino Superior completo, título de especialista em Pediatria e registro no órgão de classe (CRM).
MÉDICO PLANTONISTA	40 h	01	-	14.057,85	R\$ 150,00	Ensino Superior completo e registro no órgão de classe (CRM).
TERAPEUTA OCUPACIONAL	30 h	CR	-	3.337,28	R\$ 150,00	Ensino Superior em terapia Ocupacional, fornecida por instituição de Ensino Superior reconhecido pelo Ministério da Educação e Cultura, e Registro regular no Conselho Profissional competente.
VETERINÁRIO	40 h	CR	-	4.781,47	R\$ 150,00	Ensino Superior em Medicina Veterinária com Diploma reconhecido pelo MEC e registro regular no Conselho competente.

Cargo	Carga Horária Semanal	Vagas Ampla Concorrência	Vagas PCD	CARGOS DO MAGISTÉRIO		Requisitos básicos
				Vencimento base (R\$)	Taxa de Inscrição (R\$)	
PROFESSOR - 20 h	20 h	CR	-	1.646,37	R\$ 100,00	Nível médio, na modalidade normal (magistério), ou graduação em Pedagogia, com habilitação para atuar na educação infantil e séries iniciais do Ensino Fundamental devidamente credenciado e reconhecido pelo MEC.
PROFESSOR - 40 h	40 h	CR	-	3.292,74	R\$ 100,00	Nível médio, na modalidade normal (magistério), ou graduação em Pedagogia, com habilitação para atuar na educação infantil e séries iniciais do Ensino Fundamental devidamente credenciado e reconhecido pelo MEC.
PROFESSOR EDUCAÇÃO FÍSICA	20 h	CR	-	1.646,37	R\$ 100,00	Licenciatura em Educação Física

* Não há reserva de vagas para candidatos com deficiência para provimento imediato devido ao quantitativo de vagas oferecido, sendo mantido cadastro de reserva.
A sigla "CR" significa: Cadastro Reserva. Não há vaga para convocação imediata, mas poderá haver vacância de vagas ou criação de novas vagas no cargo durante a vigência do Concurso Público.

DAS DISPOSIÇÕES FINAIS
Este Edital completo e seus respectivos anexos encontram-se nos endereços eletrônicos <https://www.ippec.org.br/> e <http://www.diariomunicipal.com.br/amp>.

Itapejara D'Oeste - PR, 30 de dezembro de 2021.
VILMAR SCHMOLLER,
Prefeito de Itapejara D'Oeste - PR.
CLEVERSON ALUISIO JULIANI,
Presidente da Comissão Organizadora de Concursos Públicos
Da Prefeitura Municipal de Itapejara D'Oeste - PR

5º TERMO ADITIVO AO CONTRATO Nº 2198/2017, CELEBRADO ENTRE O MUNICÍPIO DE ITAPEJARA D'OESTE E A EMPRESA INVIOVEL ITAPEJARA D'OESTE LTDA – ME, CNPJ sob o nº 10.789.166/0001 – 92, objeto a contratação de empresa especializada na comercialização e instalação de equipamentos para monitoramento de segurança e prestação de serviços de monitoramento de segurança nos Departamentos da Administração Municipal, de acordo com as condições e especificações mínimas exigidas no Edital de Tomada de Preços Nº 019/2017. Fica aditivado o valor contratual, passando de R\$ 63.722,41 (sessenta e três mil setecentos e vinte e dois reais e quarenta e um centavos), para R\$ 77.439,73 (setenta e sete mil, quatrocentos e trinta e nove reais e setenta e três centavos), e fica prorrogado o prazo contratual, passando sua vigência de 17 (dezesete) de novembro de 2021 para 17 (dezesete) de novembro de 2022, conforme justificativa do Executivo Municipal, tudo de acordo com o Art. 57, II, e 65 da Lei nº 8.666/93. Itapejara D'Oeste, 16 de novembro de 2021.

MUNICÍPIO DE CLEVELÂNDIA
DECRETO Nº 0328/2021

SÚMULA: Abre Crédito Adicional Suplementar por Anulação e por Excesso de Arrecadação no Orçamento de 2021 do Município de Clevelândia, Estado do Paraná, no valor de R\$ 835.866,82 (Oitocentos e trinta e cinco mil oitocentos e sessenta e seis reais e oitenta e dois centavos).

A Prefeita Municipal de Clevelândia, Estado do Paraná, no uso de suas atribuições legais e devidamente autorizado pela Lei Municipal nº 2.738 de 25 de novembro de 2020.

D E C R E T A

Art. 1º - Fica o Poder Executivo Municipal autorizado a abrir Crédito Adicional suplementar ao Orçamento Geral do Município de Clevelândia, Estado do Paraná, para o ano 2021, destinado ao suporte das despesas a ser realizadas com recursos oriundos de Anulação e Excesso de Arrecadação no valor de R\$ 835.866,82 (Oitocentos e trinta e cinco mil oitocentos e sessenta e seis reais e oitenta e dois centavos), para atender despesas no seguinte órgão e Dotações Orçamentárias:

07 – Secretária Municipal de Educação Cultura e Esporte	125610020.2024000 – Funde 70%	350.000,00
3.1.90.11 – 101 – Vencimentos e Vantagens fixas- Pessoal.....		5.866,82
3.1.90.11 – 1036 – Vencimentos e Vantagens fixas- Pessoal.....		100.000,00
3.1.90.13 – 101 – Obrigações Patronais.....		125610020.2025000
3.3.90.30 – 102 – Material de Consumo.....		380.000,00
Total.....		835.866,82

Art. 2º - Para cobertura do referido Crédito Adicional Suplementar previsto no Art. Anterior, serão utilizados recursos de e anulação abaixo descrito:

Excesso de Arrecadação
17.58.801.11 – 1036 – Transferência do Recursos do Fundeb Waff..... 5.866,82

Anulação
07 – Secretária Municipal de Educação Cultura e Esporte
07.02 – Fundeb/Fundeb
125610020.2024000 – Fundeb 60%
3.1.90.11 – 102 – Vencimentos e Vantagens fixas- Pessoal..... 520.000,00
3.390.39 – 102 – Outros Serviços de Terceiros Pessoa Jurídica..... 200.000,00
3.3.90.40 – 102 – Serviços de Tecnologia da Informação..... 70.000,00
4.490.51 – 102 – Obras e Instalações..... 40.000,00
Total..... 835.866,82

Art. 3º - Este Decreto entra em vigor a partir desta data, revogadas as disposições em contrário.
Gabinete da Prefeita de Clevelândia- Estado do Paraná, 30 de dezembro de 2021.
RAFAELA MARTINS LOSI
PREFEITA MUNICIPAL

MUNICÍPIO DE ITAPEJARA D'OESTE – PR
AVISO DE LICITAÇÃO
EDITAL DE PREGÃO ELETRÔNICO Nº 098/2021

O Município de Itapejara D'Oeste, Estado do Paraná, torna público, que fará realizar licitação na modalidade de Edital de Pregão Eletrônico, tipo menor preço por Item, no dia 18 (dezoito) de Janeiro de 2022, às 10h:00min (dez) horas, tendo como objeto a seleção de propostas visando a contratação de empresa especializada na comercialização de 01 (um) rolo compactador, conforme convênio firmado entre o Município de Itapejara D'Oeste – PR e o Ministério da Agricultura, Pecuária e Abastecimento.

O prazo para envio das propostas e documentos de habilitação é até às 10h00min (dez) horas do dia 18 (dezoito) de Janeiro de 2022.

Outras informações poderão ser obtidas através do Edital de Pregão Eletrônico Nº 098/2021, no horário das 08h:00min às 12h:00min e das 13h:30min às 17h:30min horas, na sede da Prefeitura Municipal de Itapejara D'Oeste – PR, no endereço eletrônico <http://www.itapejaradoeste.pr.gov.br/licitacoes> e www.comprasgovernamentais.gov.br. Maiores informações em contato pelo Telefone (046) 3526 – 8300.

Itapejara D'Oeste-PR, 20 (vinte) de Dezembro de 2021.
Vladimir Lucini
Presidente da Comissão de Licitação
Decreto Nº 001/2021



Prefeitura Municipal de Itapejara D'Oeste
ESTADO DO PARANÁ
CNPJ Nº 76.995.430/0001-52 - FONE/FAX (0**46) 3526 - 8300
Avenida Manoel Ribas, 620 - CEP 85580-000 - Itapejara D'Oeste - PR.

CONCURSO PÚBLICO N.º 01/2021
Edital de Abertura n.º 01/2021 - EXTRATO DO EDITAL

O Prefeito Municipal de Itapejara D'Oeste, Estado do Paraná, no uso de suas atribuições legais, mediante as condições estipuladas neste Edital, em conformidade com a Constituição Federal e demais disposições atinentes à matéria, em conjunto com a Comissão Organizadora de Concursos Públicos, nomeada através da Portaria n.º 1753/2021, TORNA PÚBLICO a realização de Concurso Público, destinado à contratação de pessoal em regime próprio nos termos do artigo 37, inciso II, da Constituição Federal, para atender à necessidade do interesse público e formação de cadastro de reserva.

DAS DISPOSIÇÕES PRELIMINARES

O Concurso Público a que se refere o presente Edital será executado pelo IPPEC, endereço eletrônico www.ippec.org.br e correio eletrônico ippec@ippec.org.br.
O Concurso Público destina-se ao provimento de vagas existentes, em caráter efetivo, de acordo com a Tabela 3.1 deste Edital.

A convocação para as vagas informadas na Tabela 3.1 deste Edital será feita de acordo com a necessidade e a conveniência do Poder Executivo Municipal, dentro do prazo de validade do Concurso Público.
Os requisitos e as atribuições dos cargos estão relacionados no Anexo I deste Edital.
Os conteúdos programáticos da prova objetiva encontram-se no Anexo II deste Edital.
Não serão fornecidas, por telefone ou e-mail, informações a respeito de datas, locais e horários de realização das provas e demais eventos. O candidato deverá observar rigorosamente as formas de divulgação estabelecidas neste Edital e demais publicações no endereço eletrônico www.ippec.org.br.

É de inteira responsabilidade do candidato, ler e tomar ciência de todos itens constantes no presente edital.
Este edital tem prazo de validade de 2 (dois) anos a contar da data de homologação do certame, podendo ser prorrogado por igual período a critério do Poder Executivo Municipal.

DO CRONOGRAMA

Os candidatos interessados, deverão se ater aos prazos estabelecidos e acompanhar cada etapa conforme cronograma estabelecido neste edital.

DATAS	ETAPA OU ATIVIDADE
31/12/2021	Publicação do Edital
31/12 a 07/01/2022	Período de Inscrição com isenção da taxa de inscrição
14/01/2022	Publicação dos pedidos de isenção deferidos e indeferidos
17 e 18/01/2022	Prazo para recurso Edital de Isenção
31/12 a 31/01/2022	Período de Inscrição
01/02/2022	Último dia para pagamento do boleto bancário
08/02/2022	Publicação da relação das inscrições homologadas e divulgação dos locais para realização das provas objetivas.
09 e 10/02/2022	Prazo para recurso quanto a homologação das inscrições
20/02/2022	Data Provável da Prova Escrita, prática e títulos
20/02/2022 às 20 horas	Publicação do gabarito preliminar da prova objetiva no site www.ippec.org.br
21 e 22/02/2022	Recebimento de recurso contra gabarito preliminar e questões da prova escrita
25/02/2022	Publicação do resultado da prova escrita, prática e títulos
03 e 04/03/2022	Recebimento de recurso contra a publicação do resultado final da prova escrita, prática e títulos
08/03/2022	Edital de Homologação final

Página 1 de 3

CONCURSO PÚBLICO N.º 01/2021
Edital de Abertura n.º 01/2021 - EXTRATO DO EDITAL

DOS CARGOS

O código do cargo, o cargo, a carga horária semanal, as vagas de ampla concorrência, as vagas para pessoa com deficiência (PcD), o vencimento base inicial, o valor da taxa de inscrição e os requisitos básicos para posse no cargo são os estabelecidos a seguir:

CARGOS DE NÍVEL FUNDAMENTAL						
Cargo	Carga Horária Semanal	Vagas Ampla Concorrência	Vagas PcD	Vencimento base (RS)	Taxa de Inscrição RS	Requisitos básicos
GARI - FEMININO	40 h	CR	*	1.374,67	RS 50,00	Ensino Fundamental completo.
GARI - MASCULINO	40 h	CR	*	1.374,67	RS 50,00	Ensino Fundamental completo.
MERENDEIRA	40 h	CR	*	1.374,67	RS 50,00	Ensino Fundamental completo.
MOTORISTA - I	40 h	CR	*	1.613,75	RS 50,00	Ensino Fundamental completo e CNH na categoria "C" ou superior.
OPERADOR DE MÁQUINAS	40 h	01	*	2.013,00	RS 50,00	Ensino Fundamental completo e CNH na categoria "C" ou superior.
SERVENTE ESCOLAR	40 h	CR	*	1.374,67	RS 50,00	Ensino Fundamental completo.
SERVIÇOS DE LIMPEZA	40 h	CR	*	1.374,67	RS 50,00	Ensino Fundamental completo.
CARGOS DE NÍVEL MÉDIO						
Cargo	Carga Horária Semanal	Vagas Ampla Concorrência	Vagas PcD	Vencimento base (RS)	Taxa de Inscrição RS	Requisitos básicos
AGENTE COMUNITÁRIO DA DENGUE	40 h	CR	*	1.501,38	RS 100,00	Ensino Médio Completo
AGENTE COMUNITÁRIO DE SAÚDE	40 h	CR	*	1.501,38	RS 100,00	Ensino Médio Completo
AUXILIAR ADMINISTRATIVO - I	40 h	CR	*	1.494,21	RS 100,00	Ensino Médio Completo
TÉCNICO AGRÍCOLA	40 h	01	*	2.330,96	RS 100,00	Ensino Médio Completo, curso de Técnico Agrícola e registro no conselho de classe respectivo.
TÉCNICO EM ENFERMAGEM	40 h	CR	*	1.494,21	RS 100,00	Ensino Médio completo, curso técnico em enfermagem e registro no Conselho de Classe respectivo.
ORIENTADOR SOCIAL	40 h	01	*	1.650,00	RS 100,00	Ensino Médio Completo
CARGOS DE NÍVEL SUPERIOR						
Cargo	Carga Horária Semanal	Vagas Ampla Concorrência	Vagas PcD	Vencimento base (RS)	Taxa de Inscrição RS	Requisitos básicos
ASSISTENTE SOCIAL	30 h	CR	*	3.032,62	RS 150,00	Curso Superior em serviço social e registro no Conselho de Classe respectivo.
CIRURGIÃO DENTISTA	40 h	01	*	6.226,92	RS 150,00	Ensino Superior em Odontologia e Registro no Conselho de Classe respectivo.
ENGENHEIRO CIVIL	20 h	CR	*	3.586,09	RS 150,00	Ensino Superior em Engenharia Civil e registro no Conselho de Classe respectivo.
FISIOTERAPEUTA	20 h	CR	*	3.490,47	RS 150,00	Ensino Superior em Fisioterapia e registro no Conselho de Classe respectivo.
FONOAUDIÓLOGO(A)	20 h	CR	*	2.032,12	RS 150,00	Ensino Superior em Fonoaudiologia e registro no Conselho de Classe respectivo.
MÉDICO CLÍNICO GERAL/PSF	40 h	01	*	14.057,85	RS 150,00	Ensino Superior completo e registro no órgão de classe (CRM).
MÉDICO GINECOLOGISTA	10 h	CR	*	5.848,06	RS 150,00	Ensino Superior completo, título de especialidade em Ginecologia e registro no órgão de classe (CRM).

Página 2 de 3

CONCURSO PÚBLICO N.º 01/2021
Edital de Abertura n.º 01/2021 - EXTRATO DO EDITAL

MÉDICO PEDIATRA	20 h	CR	*	11.246,28	RS 150,00	Ensino Superior completo, título de especialidade em Pediatria e registro no órgão de classe (CRM).
MÉDICO PLANTONISTA	40 h	01	*	14.057,85	RS 150,00	Ensino Superior completo e registro no órgão de classe (CRM).
TERAPEUTA OCUPACIONAL	30 h	CR	*	3.337,28	RS 150,00	Ensino Superior em terapia Ocupacional, fornecido por instituição de Ensino Superior reconhecido pelo Ministério da Educação e Cultura, e Registro regular no Conselho Profissional competente.
VETERINÁRIO	40 h	CR	*	4.781,47	RS 150,00	Ensino Superior em Medicina Veterinária com Diploma reconhecido pelo MEC e registro regular no Conselho competente.
CARGOS DO MAGISTÉRIO						
Cargo	Carga Horária Semanal	Vagas Ampla Concorrência	Vagas PcD	Vencimento base (RS)	Taxa de Inscrição RS	Requisitos básicos
PROFESSOR - 20 h	20 h	CR	*	1.646,37	RS 100,00	Nível médio, na modalidade normal (magistério), ou graduação em Pedagogia, com habilitação para atuar na educação infantil e séries iniciais do Ensino Fundamental devidamente credenciado e reconhecido pelo MEC.
PROFESSOR - 40 h	40 h	CR	*	3.292,74	RS 100,00	Nível médio, na modalidade normal (magistério), ou graduação em Pedagogia, com habilitação para atuar na educação infantil e séries iniciais do Ensino Fundamental devidamente credenciado e reconhecido pelo MEC.
PROFESSOR EDUCAÇÃO FÍSICA	20 h	CR	*	1.646,37	RS 100,00	Licenciatura em Educação Física

* Não há reserva de vagas para candidatos com deficiência para provimento imediato devido ao quantitativo de vagas oferecido, sendo mantido cadastro de reserva.

A sigla "CR" significa: Cadastro Reserva. Não há vaga para convocação imediata, mas poderá haver vacância de vagas ou criação de novas vagas no cargo durante a vigência do Concurso Público.

DAS DISPOSIÇÕES FINAIS

Este Edital completo e seus respectivos anexos encontram-se nos endereços eletrônicos <https://www.ippec.org.br/> e <http://www.itapejaradoeste.pr.gov.br/>.

Este Edital entra em vigor na data de sua publicação.

Itapejara D'Oeste - PR, 30 de dezembro de 2021.

VILMAR SCHMOLLER,
Prefeito de Itapejara D'Oeste - PR.

CLEVERSON ALUISIO JULIANI,
Presidente da Comissão Organizadora de Concursos Públicos
Da Prefeitura Municipal de Itapejara D'Oeste - PR.

Página 3 de 3

MUNICÍPIO DE ITAPEJARA D'OESTE - PR
AVISO DE LICITAÇÃO

EDITAL DE PREGÃO ELETRÔNICO N.º 099/2021

O Município de Itapejara D'Oeste, Estado do Paraná, torna público, que fará realizar licitação na modalidade de Edital de Pregão Eletrônico, tipo menor preço por Item, no dia 18 (dezoito) de Janeiro de 2022, às 14h:00min (quatorze) horas, tendo como objeto à seleção de propostas visando a contratação de empresa especializada na comercialização de lanches prontos a serem servidos nas Oficinas do Tempo Integral, na Semana Pedagógica, em formações e projetos desenvolvidos pelo Departamento Municipal de Educação.

O prazo para envio das propostas e documentos de habilitação é até as 14h00min (quatorze) horas do dia 18 (dezoito) de Janeiro de 2022.

Outras informações poderão ser obtidas através do Edital de Pregão Eletrônico N.º 099/2021, no horário das 08h:00min às 12h:00min e das 13h:30min às 17h:30min horas, na sede da Prefeitura Municipal de Itapejara D'Oeste - PR, no endereço eletrônico <http://www.itapejaradoeste.pr.gov.br/licitacoes> e www.comprasgovernamentais.gov.br. Maiores informações em contato pelo Telefone (046) 3526 - 8300.

Itapejara D'Oeste-PR, 20 (vinte) de Dezembro de 2021.
Vladimir Lucini
Presidente da Comissão de Licitação
Decreto N.º 001/2021

SUDOESTE
ATENDIMENTO NO PARANÁ,
LITORAL CATARINENSE
E GRANDE SÃO PAULO

PATO BRANCO - PR
Rua Nestor Cardoso, 63 / Bairro Vila Esperança
CEP: 85503-140 / Fone: 46. 3025-5005
sudoestetransportes.com.br

ESTE JOGO
PARA
DENEGUE APENAS VOCÊ PODE

NÃO COLOQUE SUA FAMÍLIA EM RISCO.
ELIMINE O MOSQUITO DA SUA CASA.

DIÁRIO DO SUDOESTE
www.diariodosudoeste.com.br

Município de Itapejara D'Oeste
A íntegra se encontra no site: <https://www.diariomunicipal.com.br/amp/>
PORTARIA: 1771/2021
DATA: 30.12.2021
Sumula: Nomeia Diretoras para as Escolas Municipais.



UM
SIMPLES
GESTO QUE PODE
SALVAR UMA VIDA...

○ **HEMONÚCLEO** DE PATO BRANCO
CONTA COM **SUA FORÇA!**

#todospela vida

.HEMONÚCLEO DE PATO BRANCO
.HEMEPAR
.CONIMS

APOIO:

VNZA
studio

DIÁRIO DO SUDOESTE