

Iniciada as obras na nova ETE de Pato Branco

Autorizada em dezembro de 2021, a construção da nova Estação de Tratamento de Esgoto (ETE) de Pato Branco iniciou em 3 de janeiro, quando foi assinada a ordem de serviço. A obra que ficará nas margens do rio Ligeiro, nas proximidades do contorno noroeste, faz parte de um conjunto de intervenções que compreende ainda a rede coletora e interceptora dos bairros Alto da Glória e São João, que deverão receber investimento superior a R\$ 83,3 milhões, e deve ficar pronta até setembro de 2023. PÁG. 4



POLÍTICA

MP instaura inquérito para investigar eventual prejuízo aos cofres públicos, em Pato Branco PÁG. 2

TSE aprova registro do União Brasil após fusão entre PSL e DEM PÁG. 2

CIDADE

Condomínio do Idoso e casas populares esbarram em áreas para construção PÁG. 3

REGIONAL

Alunos da microrregião de Pato Branco participam do Ganhando o Mundo PÁG. 5

Comandante geral da PM visita o Sudoeste



O Coronel Hudson Leôncio Teixeira esteve em Palmas, Francisco Beltrão e Pato Branco, onde participou de encontro com policiais, bombeiros e prefeitos. PÁG. 10

MP instaura inquérito para investigar eventual prejuízo aos cofres públicos, em Pato Branco

Cristina Vargas
cristina@diariosudoeste.com.br

Na segunda-feira (7) o Ministério Público do Estado do Paraná, por meio da 1ª Promotoria de Justiça de Proteção ao Meio Ambiente da Comarca de Pato Branco, através da promotora Silvana Cardoso Loureiro, expediu recomendação administrativa ao prefeito de Pato Branco, Robson Cantu (PSD).

O inquérito civil instaurado tem por objetivo apurar eventual ilegalidade e prejuízo ao erário pelo prefeito, pela concessão de licença, sem prejuízo dos vencimentos, para a servidora Luciana de Oliveira Copatti, para assumir o cargo de presidente da Associação dos Funcionários Municipais de Pato Branco [Portaria 957/21].

A promotora, preliminarmente, determinou como providências que se realizem as baixas, retificações e anotações necessárias da notícia de fato; junte-se a documentação em anexo [NF e Portaria 1.223]; seja encaminhada a Recomendação Administrativa ao Município, que deve informar se algum servidor municipal atualmente se encontra no gozo de licença para exercer mandato em entidade associativa de classe; encaminhe-se para a auditoria para cálculo atualizado com relação ao prejuízo ao erário em virtude da concessão de licença com vencimento a servidora Luciana de Oliveira Copatti, durante o período de 02.08.2021 a 01.10.2021 [Portaria 1.233/21]; e anote-se o termo final correspondente ao prazo de um ano para conclusão do inquérito civil, conforme Ato Conjunto nº 01/2019 PGJ/CGMP.

Para instaurar o inquérito a promotora Silvana considerou, entre outras razões, que o artigo 37, parágrafo 2º, da Constituição do Estado do Paraná, que prevê a possibilidade de concessão de licença a servidor eleito para o cargo diretivo em sindicância e associações de classe, sem prejuízo da remuneração, é uma norma de eficiência limitada, conforme entendimento firmado pelo Órgão Especial do Tribunal de Justiça do Estado do Paraná [Ação Direta de Inconstitucionalidade nº 683.911-6].

Também, que a legislação ordinária do Município de Pato Branco não menciona a possibilidade de afastamento de servidor eleito dirigente de associação, mas tão somente de Sindicato da Classe, conforme determina a Lei Municipal nº 1.245/1993, visando com isso garantir a representação dos interesses da categoria, conforme prerrogativa deferida pela Constituição Federal aos sindicatos e que a associação não possui caráter sindical.

Projeto que proíbe passaporte da vacina entra em regime de urgência

ORLANDO KISSNER/ALEP



Segundo os autores, o passaporte comprovando a vacinação gera segregação e cerceamento de liberdade

Alep

Os deputados aprovaram, nessa quarta-feira (9), requerimento para o trâmite em regime de urgência do projeto que proíbe a exigência do passaporte sanitário no Paraná. Com essa decisão, a proposta 655/2021 ganha celeridade para apreciação na Assembleia Legislativa do Paraná (AleP). A matéria ainda aguarda pareceres das Comissões. Somente após essa tramitação é que seguirá ao plenário para votação pelos deputados.

O projeto de autoria dos deputados Ricardo Arruda, Coronel Lee e Delegado Fernando Martins, todos do

PSL, Delegado Jacovós (PL), Soldado Fruet (PROS) e Gilberto Ribeiro (PP) foi apresentado em novembro de 2021. O pedido de urgência foi protocolado na terça-feira (8) e assinado por 19 parlamentares. Após intenso debate durante a sessão dessa quarta, o requerimento recebeu 27 votos favoráveis e 17 contrários.

O deputado Marcio Pacheco (PDT), um dos principais defensores da matéria, comemorou o resultado. "Uma grande vitória para esta Casa neste dia. Não se fala em ser contra a vacina, mas ser contra a imposição. Não podemos admitir a perda de liberdade. Vemos ar-

bitrariedades sendo cometidas, proibindo as pessoas de terem direitos básicos, perdendo seus empregos", ressaltou Pacheco.

O deputado Ricardo Arruda justificou o pedido de urgência. "Tem muitos alunos em universidade, pais que querem matricular os filhos que não podem. E as aulas já começaram. É muito urgente", disse. A maioria das universidades públicas do estado está exigindo a comprovação de vacinação para o retorno das atividades presenciais.

Soldado Fruet manifestou sua posição contrária ao passaporte sanitário, mas reiterou que é favorá-

vel à vacinação contra a Covid-19. "Quero deixar claro que sou defensor da vacina, dos cientistas e acima de tudo, dos profissionais de saúde. Jamais discuti a importância da vacinação, seja da vacina contra o sarampo, contra a varíola, contra a poliomielite ou contra a Covid", afirmou.

Líder da Oposição, o deputado Professor Lemos (PT) defendeu que o projeto deveria seguir o trâmite normal. "Não podemos concordar em atropelar o rito na Assembleia. Há projetos mais urgentes, que favorecem a nossa população e estão na fila para serem votados".

TSE aprova registro do União Brasil após fusão do PSL e DEM

Assessoria

O Tribunal Superior Eleitoral (TSE) aprovou por unanimidade, na terça-feira (8), em sessão administrativa, o pedido de registro do estatuto e do programa partidário do União Brasil (União), agremiação política resultante da fusão do Democratas (DEM) com o Partido Social Liberal (PSL). A nova legenda terá como número nas urnas o 44.

A fusão e a incorporação de partidos estão previstas na Lei nº 9.096/1995, a chamada Lei dos Partidos Políticos. No artigo 29, a norma determina que os diretórios nacionais das legendas são livres para delibe-

rar sobre a fusão de uma ou mais siglas ou, ainda, sobre a incorporação à outra, desde que respeitando a soberania nacional, o regime democrático, o pluripartidarismo e os direitos fundamentais da pessoa humana.

Para se fundirem ou incorporarem outros partidos, as agremiações políticas precisam estar regularmente registradas no TSE há, pelo menos, cinco anos. No caso do novo partido União, a deliberação para a fusão da nova agremiação foi aprovada em convenção nacional conjunta realizada no dia 6 de outubro de 2021.

Ao votar, o relator do

pedido, ministro Edson Fachin, enfatizou que o novo partido atendeu a todas as exigências para a respectiva criação. "Verifico que foram cumpridos os requisitos obrigatórios para a fusão dos partidos DEM e PSL. Conforme a previsão contida no artigo 29 da Lei dos Partidos Políticos, devem ser somados os votos dos respectivos partidos obtidos na última eleição geral para a Câmara dos Deputados, para efeitos da distribuição dos recursos do Fundo Partidário e do acesso gratuito às propagandas de rádio e TV", afirmou.

Entenda o que acontece quando partidos decidem se fundir ou incorpo-

rar uma legenda.

Aprovação

A decisão terá cumprimento imediato, devendo ser informada à Câmara dos Deputados, ao Senado Federal, ao cartório competente do registro civil das pessoas jurídicas e aos Tribunais Regionais Eleitorais. A nova sigla deve, no prazo de 30 dias, apresentar ao TSE a comprovação do pedido de encerramento das contas bancárias dos antigos partidos e, em até 90 dias, entregar a prova do cancelamento das respectivas inscrições no Cadastro Nacional de Pessoa Jurídica (CNPJ) junto à Secretaria da Receita Federal, conforme previsto na Resolução TSE nº 23.571.



VAGAS EM PATO BRANCO

Ajudante de eletricitista
Atendente de balcão
Auxiliar de cozinha
Auxiliar de limpeza
Auxiliar de linha de produção (metalúrgica)
Caixa de loja
Copeiro de hotel
Costureira em geral
Eletricista
Fiscal de loja
Jardineiro (possuir CNH B)
Repositor em supermercado

Os interessados devem comparecer na Agência do Trabalhador, Travessa Santo Cola, 102, Baixada

Condomínio do Idoso e casas populares esbarram em áreas para construção



VILSON BONETTI

Presidente da Cohapar e prefeito de Pato Branco devem se encontrar na próxima semana

Marcilei Rossi

marcilei@diariosudoeste.com.br

Durante seu discurso no ato de doação do terreno para a construção da sede do Serviço de Atendimento Móvel de Urgência (Samu), na terça-feira (9), o prefeito de Pato Branco, Robson Cantu revelou que deve cumprir agenda em Curitiba na próxima segunda-feira, dia 14.

De acordo com ele, na parte da tarde está agendada uma reunião na Companhia de Habitação do Paraná (Cohapar), para tratar da construção de habitações populares no município.

No ano passado Cantu anunciou a construção de 600 casas pelo programa estadual Casa Fácil. De

fato, segundo o presidente da Cohapar, Jorge Lange, — em entrevista a veículos de comunicação de Pato Branco que acompanharam as reuniões do grupo de vereadores também na terça em Curitiba —, o governador Ratinho Junior determinou a inclusão das habitações no programa para Pato Branco, contudo a questão do imóvel onde ser construído vem sendo um impeditivo.

No evento em Pato Branco, o prefeito comentou a valoração elevada dos terrenos no município, fato que Lange em Curitiba também apontou como um fator que vem dificultando.

“Temos várias empresas interessadas em atuar em Pato Branco, mas, nos deparamos com a dificuldade de

áreas”, disse o presidente da Cohapar justificando “por ser uma região muito produtiva os valores das terras são bastante elevados e as vezes temos dificuldades de encontrar áreas que possam ter o valor que caibam para moradias de pessoas de baixa renda, pessoas que ganham até três salários mínimos.”

De acordo com Lange tão logo seja superada a dificuldade de localização de área, — o que não quer dizer que as 600 moradias devam ser edificadas em um mesmo terreno —, por aquisição de empresa, ou por meio do Poder Público, “vamos fazer essas casas em Pato Branco”, assegurou, ponderando que a edificação do maior quantitativo

de casas em um mesmo terreno acaba gerando mais economia, porém, este não é um impeditivo para a edificação não ter sido viabilizada até o momento.

Condomínio do Idoso

Foi no final de 2019, logo nos primeiros anúncios do programa Condomínio do Idoso que Pato Branco entrou na lista do Governo do Estado.

Segundo Lange o que vem impossibilitando até o momento a consolidação do programa de moradias para pessoas acima de 60 anos, é também a questão de terreno.

Diferentemente do caso das moradias populares, que o valor avaliado dos imóveis é elevado, o motivo neste caso é a topografia.

Por se tratar de moradia para pessoas idosas existem uma série de requisitos que devem ser cumpridos, dentre eles a topografia.

“Tivemos algumas dificuldades em Pato Branco em função de topografia, da escolha do terreno ideal para que seja construído esse condomínio, mas superada a escolha do terreno Pato Branco será incluída”, disse o presidente da Cohapar, revelando que não há prazo limite para a apresentação do terreno, mesmo 2022 sendo ano eleitoral. “A partir do momento que tivermos a apresentação do terreno e for aprovado, é que vamos começar a fazer a implantação com projetos e dar início a essa obra”, pontuou.

PELO
PARANÁ



Fundo eleitoral

Líder do Governo na Assembleia Legislativa, o deputado Hussein Bakri (PSD) criticou a falta de reação dos setores organizados e da sociedade a respeito do fundo eleitoral de quase R\$ 5 bilhões definido pelo Congresso para as eleições deste ano. “Esse dinheiro será torrado ao bel-prazer dos comandantes partidários em detrimento da população, que enfrenta uma severa crise econômica e passa por muitas dificuldades. O valor poderia ser diminuído sensivelmente, até porque as campanhas hoje em dia estão mais baratas, digitais, com outra dinâmica”.

Cidadão benemérito

O governador Ratinho Júnior (PSD) sancionou o projeto de lei que concede o título de cidadão benemérito do Paraná ao professor Wilson Picler, chanceler do grupo Uninter. O projeto, de autoria do deputado Hussein Bakri (PSD), foi convertido na lei 20.955 de 10 de janeiro de 2022. O legislativo vai marcar para os próximos dias, a entrega da comenda a Picler. “O professor Picler sempre contribuiu para o desenvolvimento do Paraná e do país. Foi também um dos principais apoiadores do programa de bolsas de estudo Prouni e idealizou a estratégia de adesões antecipadas para retomar o programa”, disse Bakri.

Estiagem

Em visita ao Show Rural, em Cascavel, o vice-governador do Paraná, Darci Piana, afirmou que o governo do Paraná está buscando soluções para amenizar as consequências da estiagem no Estado. Segundo Piana, o governador Ratinho Júnior está em Brasília, buscando junto ao Governo Federal agilizar os recursos destinados para o seguro agrícola. A iniciativa visa acelerar as indenizações para que os agricultores tenham fôlego no plantio do milho safrinha.

Investimentos

O presidente da Copel, Daniel Slaviero, e o secretário Norberto Ortigara (Agricultura) se reunirão hoje com líderes públicos e do agronegócio do oeste durante o Show Rural. Na pauta, serão apresentados os investimentos em distribuição de energia no Paraná com ênfase na região Oeste e o programa Renova PR, que promove a autogeração de energia para produtores rurais. Serão apresentadas novidades sobre os sistemas de geração distribuída.

Ponte da Integração

A nova Ponte da Integração Brasil – Paraguai, em Foz do Iguaçu, região Oeste do Paraná, atingiu 76% de conclusão em janeiro. Na perimetral leste de Foz do Iguaçu os trabalhos continuam avançando e se concentram no viaduto da Avenida General Meira, no viaduto de acesso à Ponte Tancredo Neves e no viaduto da BR-469. O projeto da nova rodovia prevê um contorno do perímetro urbano de Foz do Iguaçu partindo da nova ponte, em uma extensão de 15 quilômetros. A previsão é que a nova ponte seja entregue este ano.

Serviço voluntário

O secretário de Justiça, Família e Trabalho, Ney Leprevost, participou do lançamento do Programa Nacional de Serviço Voluntário, juntamente com o ministro do Trabalho e da Previdência, Onyx Lorenzoni e com o governador Ratinho Junior. A ação vai oferecer bolsa de qualificação profissional para trabalhadores de 18 a 29 anos e acima de 50, desempregados há mais de dois anos. A iniciativa é realizada em parceria com o Sistema S e será executada por adesão dos municípios.

Polimed
Medicina do Trabalho

Gestão em Saúde e Segurança do Trabalho

- > PCMSO
- > PPP
- > PCMAT
- > PPRA
- > PGR
- > Mapas de Risco
- > Laudos Técnicos
- > Exames Médicos Ocupacionais
- > Fisioterapia do Trabalho
- > Audiometria
- > Perícias

Há mais de 25 anos transformando obrigação em benefício.

(46) 2101-1800

Rua Itabira, 1371, 2º Andar
Centro, Pato Branco - PR

polimed@pmed.com.br
www.GrupoPolimed.com.br

Da Redação ADI-PR | Coluna publicada simultaneamente em
22 jornais e portais associados. jornalismo@adipr.com.br

Iniciada as obras na nova Estação de Tratamento de Esgoto de Pato Branco

Com prazo de conclusão até setembro de 2023, conjunto total de obras compreende ainda a rede coletora e interceptora dos bairros Alto da Glória e São João

Marcilei Rossi

marcilei@diariosudoeste.com.br

Autorizada em dezembro de 2021, e com previsão de início das obras em 3 de janeiro deste ano, a ampliação da Estação de Tratamento de Esgoto (ETE) de Pato Branco, que vai resultar na retirada da atual estrutura da área urbana já começou.

Nos últimos dias, foi realizada a terraplenagens na área as margens do rio Leigeiro, nas proximidades do contorno Noroeste, e com isso, teve início a edificação da estrutura que dará suporte aos trabalhadores.

Edenilson Albani, gerente do escritório regional da Sanepar em Pato Branco pontua que para a companhia a obra teve início na primeira segunda-feira do ano, data estabelecida na ordem de serviço assinada em dezembro.

No entanto, a obra não se resume apenas à retirada da ETE atual que está situada no bairro Fraron.

Fazendo parte de um pacote que engloba ainda a rede coletora e interceptora [transportadora de esgoto] dos bairros Alto da Glória e São João, o investimento estimado para a obra é de R\$ 83.346.523,96, além de recursos da Companhia há o aporte de recursos do Ban-

co Nacional do Desenvolvimento (BNDES). O prazo estimado de execução é de 540 dias, ou seja, até setembro de 2023.

ETE

Com relação a ETE, Albani ainda em outubro de 2021 afirmou que a obra que está sendo iniciada terá capacidade de tratamento de 210 litros por segundo, vale destacar, que a atual unidade, instalada no bairro Fraron trata 140 litros por segundo.

“A ampliação da ETE foi projetada pensando no crescimento da cidade, só que nesse intervalo de tempo surgiu a situação do Ministério Público do Paraná (MPPR)”, disse Albani afirmando que “a ideia foi levar ela [ETE] o mais distante da cidade e tendo em vista o Plano Diretor que não leva a cidade para lá, e sim área industrial, vamos dar um conforto maior para os moradores próximos a estação em atividade no momento.”

A situação a que Albani se refere do MP, é o Termo de Ajuste de Conduta (TAC) que estabeleceu a retirada da ETE do bairro Fraron, e que foi acertada ainda em 2009, após várias manifestações da comunidade com relação ao odor na região.

Com a atual estação de tratamento, a cobertura de



O prazo estimado de execução é de 540 dias

coleta de esgoto da cidade de Pato Branco é de cerca de 81%. Conforme Albani, com a nova estrutura, a cidade vai se encaminhar para atingir o que prevê o Marco Regulatório do Saneamento Básico, que estabelece rede coletora em pelo menos 90% e tratamento de 100% do material coletado.

Albani também revela que após a implantação da ETE das proximidades do contorno, existe a previsão, e que está em fase de definição dos pontos, para a ampliação de quase 100 quilômetros de rede coletora.

“Muito provável que quando a estação fique pronta, esses 100 quilômetros estejam andando junto e consigamos nos aproximar dos 90% de coleta de esgoto na cidade”, disse o gerente do escritório regional da Sanepar em Pato

Branco, estimando que ainda no primeiro semestre de 2022 os novos pontos a serem implantadas redes coletoras sejam licitados.

Com relação a ETE que atualmente segue fazendo o tratamento do esgoto em Pato Branco, ainda em outubro de 2021, Albani afirmou ao Diário do Sudoeste, que uma nova licitação deve ocorrer, desta vez para desmobilizar a estrutura do Fraron, que pelos planos da companhia terá a área revitalizada.

Rede coletora e interceptora

Em janeiro do ano passado, a Sanepar revelou que aproximadamente 690 ligações domiciliares de esgoto devem ser feitas nos bairros Alto da Glória e São João, compreendendo mais de 14,5 quilômetros de tu-

bulações, redes coletoras, interceptores e linhas de recalques, e também duas estações elevatórias de esgoto, equipamentos que vão bombear o esgoto proveniente das redes coletoras até a estação de tratamento.

Todo esse conjunto de obras também está incluso na licitação da ETE, e é justamente nesta etapa de intervenções que o gerente do escritório regional da Sanepar em Pato Branco acredita que a população terá maior impacto durante a execução.

Albani explica que o esgoto coletado nos bairros Alto da Glória e São João, serão interligados a rede no bairro Vila Esperança, mas para isso, será necessária a construção de duas estações elevatórias entre o bairro Aeroporto e a entrada do São João.

É justamente esta a pri-

meira parte do projeto a ser executada. O que implica em dizer que, somente após concluída toda a rede transportadora é que será iniciada a abertura das valas para as redes coletoras nos imóveis.

Contudo, todo esse trâmite deve ser amplamente divulgado entre os moradores, o que na prática Albani acredita na realização de reunião com a população.

“Não adianta começarmos com a implantação das redes coletoras e ficar sem elevatórias e interceptoras. Então vamos começar pela parte de interceptoras e elevatórias, para quando a obra chegar no bairro ter condições de ligar todas as residências”, diz o gerente regional, acreditando que a primeira parte da obra deve iniciar em março, mas tudo depende das condições climáticas.

Município anuncia pavimentação de 27 ruas com asfalto

Assessoria

O prefeito de Pato Branco, Robson Cantu, assinou a ordem de serviço para a pavimentação asfáltica de 27 ruas. Com um investimento de R\$ 7.895.717,80, em recursos próprios, serão contemplados os bairros, Galha Azul, Bela Vista, Fraron, Pinheirinho, Santa Terezinha, São Cristóvão e Nova Espero, no distrito de São Roque do Chopin.

A assinatura foi na manhã da quarta-feira (9), no gabinete do Executivo, e além dos vereadores Rafael Celestrin e Joecir Bernardi, teve a participação da presidente da União dos bairros, Marilene Colla, e dos presidentes dos bairros contemplados. Ao todo, serão realizados 56.900,01 m² de obra. Os serviços contemplam de drenagem pluvial, pavimentação com concreto betuminoso usinado a quente, colocação de meio-fio e sinali-

zação de segurança vertical e horizontal.

A obra é realizada por meio da Secretaria de Engenharia e Obras. As empresas, a Sudopav Construtora Eireli responsável pela pavimentação das ruas no bairro Galha da Azul e a Hiperpavi Asfaltos Ltda pelas demais, têm o prazo de cinco dias, com a assinatura da ordem de serviço, para iniciar a execução da obra e 120 dias para a conclusão.

“Mais ruas sendo revitalizadas, recebendo pavimentação asfáltica, melhorando a trafegabilidade e dando segurança aos motoristas e pedestres”, disse o prefeito. “Com essas ruas, já são mais de 40 ruas do nosso município recebendo melhorias. Logo, também será dada a ordem de serviço para a pavimentação das ruas do Loteamento Paula Afonso, no bairro Planalto, e no bairro Bela Vista”, completa.

Agora Prinex é do seu jeito!

Na hora que você escolhe e com o cuidado que sua encomenda precisa: Prinex do seu jeito!

INFORMAÇÕES:
(46) 3025-3940 / (46) 9 9116-8591

PRINEX do seu jeito!
Princesa dos Campos

Cinco alunos da microrregião de Pato Branco embarcam para o Canadá em programa estadual

Redação com assessoria
redacao@diariosudoeste.com.br

Nessa quarta-feira (9), 100 estudantes paranaenses embarcaram para o Canadá, no intercâmbio Ganhando o Mundo, promovido pela Secretaria de Estado da Educação e do Esporte (Seed) do Governo do Estado, que oferece a estudantes do Ensino Médio uma formação em instituições de ensino estrangeiras que tenham curso equivalente ao Ensino Médio no Brasil. Os jovens foram selecionados com base em um ranking de melhores notas entre as escolas do Estado.

Entre os estudantes, que vão passar um semestre letivo no Canadá, cinco são da área de atuação do Núcleo Regional de Educação de Pato Branco: Júlia Brandelero da Silva, do Colégio Estadual Santa Catarina de Coronel Domingos Soares; Letícia Strappazon, do 6º Colégio da Polícia Militar de Pato Branco; Ayran Gabriel Lorini Gilioli, do Colégio Estadual Nestor de Castro de Sulina; Eliton Matheus de Souza, Colégio Estadual Arnaldo Busato de Coronel Vívica e Fernando José Bazzanella, do Colégio Estadual Duque de Caxias de Saudade do Iguçu.

Júlia, do Colégio Santa Catarina, de Coronel Domingos Soares fará um intercâmbio, na cidade de Winni-



Cinco estudantes do Núcleo de Pato Branco embarcaram para o intercâmbio

peg, capital da província de Manitoba.

“É uma grande oportunidade que ela está tendo, como aluna de escola pública. Que seja uma experiência de grande aprendizagem cultural, especialmente do inglês”, comenta a mãe, Andréia Brandelero, com o coração apertado. “A Júlia, como a grande maioria dos classificados, jamais teria condições de fazer um intercâmbio por conta própria”, complementa.

Para a estudante, esta viagem de intercâmbio proporcionará muitos conhecimentos e aprendizados para a vida. “É um país totalmente diferente do Brasil e da nossa realidade. Quero aproveitar para aprender o máximo e fazer novas amizades”, revelou Júlia antes do embarque, ansiosa e ao mesmo

tempo com o coração apertado por deixar sua família, numa mistura de sentimentos que ora acalmam e ora agitam mente e coração.

O governador Carlos Massa Ratinho Junior acompanhou o embarque dos estudantes no Aeroporto Internacional Afonso Pena, em São José dos Pinhais, na Região Metropolitana de Curitiba. “Para nós é um motivo de muita alegria. Estamos começando com 100 alunos. Eles vão ficar seis meses no Canadá, vivendo, estudando, aprendendo inglês, conhecendo uma nova cultura, tendo a oportunidade de inspirar outros alunos e ajudar a sua família, sua escola e sua comunidade”, disse o governador.

No Canadá, os estudantes serão divididos em oito destinos finais: Deer Lake,

Gander e St. John's, na província de Terra Nova e Labrador; Calgary, Edmonton e Medicine Hat, em Alberta; Winnipeg, em Manitoba; e Toronto, em Ontário.

Eles vão permanecer em casas definidas, com uma família cuidadora. Como rotina eles vão ir para a escola pela manhã e à tarde terão a opção de realizar atividades com a família, ou passarem o tempo na escola, explicou o secretário de Educação, Renato Feder.

Ganhando o Mundo

Instituído pela Lei nº 20.009/2019, o Programa de Intercâmbio Internacional Ganhando o Mundo foi criado pela Secretaria de Estado da Educação e do Esporte para oferecer a estudantes do Ensino Médio uma formação em institui-

ções de ensino estrangeiras que tenham curso equivalente ao Ensino Médio no Brasil. Os jovens foram selecionados com base em um ranking de melhores notas entre as escolas do Estado.

Os estudantes viajarão inicialmente em agosto do mesmo ano, no entanto, ainda no primeiro semestre, mas tiveram a viagem adiada para o início deste ano por conta das medidas sanitárias impostas pela pandemia. Por conta disso, o destino mudou da Nova Zelândia para o Canadá.

A seleção dos intercambistas foi feita com base na média de notas e frequência. Os critérios eram média maior ou igual a sete (7,0) em todas as matérias,

e frequência maior ou igual a 85%. Para chegar à pontuação final, foram somadas as médias de todas as disciplinas da Base Nacional Comum Curricular (BNCC) cursadas em 2020 no 9º ano.

Para aperfeiçoar o idioma, em 2021, os selecionados tiveram acesso a um curso de inglês via aplicativo, ofertado em parceria com as universidades estaduais vinculadas à Superintendência Geral de Ciência, Tecnologia e Ensino Superior. Foram seis módulos de 40 horas, totalizando 240h de aprendizado em um formato autoinstrutivo, baseado em desafios que consideram a perspectiva da aprendizagem por vivência social e cultural.



Júlia é de Coronel Domingos Soares

Chopininho realiza regularização fundiária

Assessoria

Na terça-feira (8) a tarde, o prefeito de Chopininho, Edson Cenci, fez a assinatura da certidão de regularização fundiária (CRF). A regularização fundiária é um processo que auxilia ci-

dadãos que não possuem documentação de seus imóveis a obterem o registro da sua propriedade.

Desde que aprovado o projeto urbanístico da regularização fundiária e também o cronograma de obras e me-

lhorias, a empresa licitada já está concluindo a primeira etapa do processo com 73 beneficiários correspondentes aos núcleos de Portugal, Curtume e Pedrosa.

Depois da assessoria da empresa especializada atu-

ando no processo de regularização, a documentação segue para o registro de imóveis. Depois, cada bene-

ficiário recebe a matrícula de seu imóvel.

Além dos 73 beneficiários já atendidos, o projeto segue para a segunda etapa onde serão contemplados moradores dos núcleos de São Luiz, Baggio e Graebim.

Sorriso novo, é?
E seus pais

SABEM DISSO?

OdontoTop
HOSPITAL DO DENTE

46 99127-7074
46 3235-0180

Rua Caramuru, 180, Centro,
Pato Branco/PR

Odontolop Pato Branco | CRO/PR 1894 | RT: Alberto Segundo Zen | CRO/PR 29.038

Sitha
clínica
de metabologia

- ◆ OZÔNIOterapia
- ◆ EXAMES GENÉTICOS
- ◆ SOROTERAPIA
- ◆ IMPLANTES HORMONAIS

A Sitha oferece os melhores e mais modernos tratamentos para promover a saúde, a autoestima, a beleza, o equilíbrio e o bem-estar de forma integral.

Conheça mais sobre a Sitha Clínica de Metabologia:
@sithaclinica @drathaimussi

Thereza Mussi | 46 3220 2939 - 46 99129 7087 | Av. Brasil, 450 . Sala 706 . Pato Branco

Índice Nacional da Construção Civil sobe 0,72%

Agência Brasil

O Índice Nacional da Construção Civil (Sinapi) avançou 0,72% em janeiro, o que significa 0,20 ponto percentual sobre o resultado de dezembro de 2021, quando cresceu 0,52%. Segundo o Instituto Brasileiro de Geografia e Estatística (IBGE), que divulgou ontem (9) o indicador, o resultado de janeiro foi o menor índice desde agosto de 2021.

No acumulado dos últimos 12 meses, a taxa alcançou 17,17%, ficando abaixo dos 18,65% registrados no período imediatamente anterior. Em janeiro de 2021, o índice ficou em 1,99%.

De acordo com o gerente do Sinapi, Augusto Oliveira, o início de 2022 foi marcado por menor pressão de aumento de preços. Oliveira destacou que janeiro foi o terceiro mês consecutivo em que a parcela dos materiais exerceu menor pressão na variação mensal. Em novembro, houve alta de 1,66%, mas em dezembro ficou em 0,76% e em janeiro, em 0,63%.

Quanto à mão de obra, ele disse que, nas categorias sem qualificação, pesou o aumento do salário mínimo nacional. "Fora os acordos coletivos em Alagoas, no Tocantins e no Piauí, janeiro teve como característica o impacto do aumento do salário mínimo nacional nas categorias sem qualificação, que têm piso muito perto desse valor. O reajuste de servidores e auxiliares não é relacionado aos dissídios captados, porque as empresas precisam se adequar ao novo piso nacional, que teve alta de 10,2%", explicou.

Vendas do varejo tiveram queda de 0,1%

Agência Brasil

As vendas do comércio varejista registraram queda de 0,1% em dezembro, mas fecharam o ano de 2021 acumulando crescimento de 1,4% em relação a 2020. Os dados são da Pesquisa Mensal do Comércio (PMC), divulgada ontem (9) pelo Instituto Brasileiro de Geografia e Estatística (IBGE).

Dessa forma, 2021 foi o quinto ano consecutivo de resultados positivos para o volume de vendas no varejo e o resultado foi bem próximo dos dois anos anteriores, que registraram alta de 1,2% (2020) e de 1,8% (2019). O último ano a acumular perdas em relação ao ano anterior foi 2016 (-6,2%).

O comércio vinha registrando crescimento na primeira parte de 2021 (6,7%), mas teve uma sequência de quedas no segundo semestre, que acabou sendo encerrado com recuo de 3%. O comportamento foi inverso ao ano de 2020, que teve queda no primeiro semestre (-3,2%) e alta no segundo (5,1%).

"Como o primeiro semestre de 2020 foi marcado pelo início da pandemia de covid-19 no Brasil, com o fechamento do comércio durante vários meses em boa parte do país, a base de comparação para o primeiro semestre de 2021 era baixa e, portanto, o crescimento nesse período era esperado.

Produção industrial fecha 2021 com alta

Agência Brasil

A produção industrial fechou o ano de 2021 com alta de 3,9%, segundo a Pesquisa Industrial Mensal (PIM Regional) divulgada ontem (9) pelo Instituto Brasileiro de Geografia e Estatística (IBGE). Com o resultado do mês de dezembro, o ano passado fechou com crescimento em 9 dos 15 locais analisados.

"O ano de 2021 fechou no positivo, mas foi volátil durante os meses. No primeiro semestre, a trajetória foi mais crescente, e o ganho acumulado chegou a ser de 13%. Mas, no segundo semestre, houve perda de fôlego e a produção teve sequência de quedas", disse, em nota, o gerente da pesquisa, Bernardo Almeida. Na passagem de novembro para dezembro, a produção industrial apresentou expansão em 10 dos 15 locais pesquisados.

Em 2021, os destaques ficaram para os resultados de Santa Catarina (10,3%), Minas Gerais (9,8%) e Paraná (9%), os primeiros em crescimento absoluto, além de São Paulo (5,2%), a maior influência na expansão apresentada em 2021, muito devido ao tamanho e ao peso do parque industrial paulista.

Onze das 18 atividades da indústria paulista cresceram no ano, com destaque para o setor de veículos, onde caminhões, automóveis e caminhão-trator para reboques tiveram os aumentos mais relevantes.

Indicadores Econômicos

BOVESPA 09/02/22

ÍNDICE BOVESPA
 ▲ Alta: **0,20%** **112.461 pontos**
 Volume negociado: R\$ 32,30 bilhões

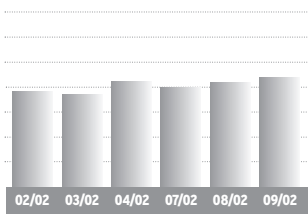

Ações	%	R\$
Petrobras PN	+0,91%	32,12
Vale ON	-0,38%	91,04
ItaúUnibanco PN	-3,83%	24,62
Bradesco PN	-8,71%	20,74
Natura ON	+7,10%	23,39
Mineveva ON	+5,84%	9,96
Meliuz ON	+5,71%	2,96
Azul PN	+5,72%	27,92

BOLSAS NO MUNDO

	%	R\$
Dow Jones	+0,86	35.768,06
Londres	+1,01	7.643,42
Frankfurt	+1,57	15.482,01
Tóquio	+1,08	27.579,87

OURO - BM&F

	var. dia
09/02	R\$ 304,00 /grama -0,65%

IR

BASE (R\$)	Alíquota %	Parc. a deduzir
Até 1.903,98	-	-
De 1.903,99 até 2.826,65	7,5	142,80
De 2.826,66 até 3.751,05	15	354,80
De 3.751,06 até 4.664,68	22,5	636,13
Acima de 4.664,68	27,5	869,36

Deduções: **a) Assalariados:** 1-R\$ 189,59 por dependente; 2 - pensão alimentícia; 3 - contribuição à Prev. Social; 4 - R\$ 1.903,98 por aposentado a partir de 65 anos; 5 - contribuições à previdência privada e aos Fapi pagas pelo contribuinte; **b) Carne Leão:** itens de 1 a 3 mais as despesas escrituradas no livro-caixa.

SELIC/IR

IR 2021 - A oitava parcela do Imposto de Renda 2021 (base 2020) venceu em 30/12, com a incidência de taxas de juros Selic de 3,62%.

MÊS	TAXA SELIC	MÊS	TAXA SELIC
Set/21	0,44%	Nov/21	0,59%
Out/21	0,49%	*Dez/21	1,00%

*No mês corrente a Selic é sempre 1,00%

Indicadores Econômicos: elaboração da agência Dossiê: Dinheiro. Fone: (41) 99632-7866

CÂMBIO 09/02/22

DÓLAR COMERCIAL
 ▼ Baixa: **0,67%** Var. fevereiro: **-1,49%**

Compra	R\$ 5,226
Venda	R\$ 5,227

DÓLAR PTAX (Banco Central)
 ▲ Alta: **0,07%** Var. fevereiro: **-1,57%**

Compra	R\$ 5,2729
Venda	R\$ 5,2735

DÓLAR PARALELO
 ▼ Baixa: **0,36%** Var. fevereiro: **-1,25%**

Compra	R\$ 5,11
Venda	R\$ 5,54

DÓLAR TURISMO
 ▼ Baixa: **0,36%** Var. fevereiro: **-1,25%**

Compra	R\$ 5,11
Venda	R\$ 5,52

ÍNDICES DE INFLAÇÃO

Índices em %	ago	set	out	nov	dez	jan	ano	12m
INPC (IBGE)	0,88	1,20	1,16	0,84	0,73	0,67	0,67	10,60
IPCA (IBGE)	0,87	1,16	1,25	0,95	0,73	0,54	0,54	10,38
IPCA-15 (IBGE)	0,89	1,14	1,20	1,17	0,78	0,58	0,58	10,20
IPC (FIPE)	1,44	1,13	1,00	0,72	0,57	0,74	0,74	9,60
IPC-M (FGV)	0,66	-0,64	0,64	0,02	0,87	1,82	1,82	16,91
IGP-DI (FGV)	-0,14	-0,55	1,60	-0,58	1,25	2,01	2,01	16,71
IPA-DI (FGV)	-0,42	-1,17	1,90	-1,16	1,54	2,57	2,57	19,06
IPC-DI (FGV)	0,71	1,43	0,77	1,08	0,57	0,49	0,49	9,58
INCC-DI (FGV)	0,46	0,51	0,86	0,67	0,35	0,71	13,65	13,65

REAJUSTE ALUGUÉIS

Índice	dez	jan	fev
INPC (IBGE)	1,1096	1,1016	1,1060
IPCA (IBGE)	1,1074	1,1006	1,1038
IGP-M (FGV)	1,1789	1,1778	1,1691
IGP-DI (FGV)	1,1716	1,1774	1,1671

* Correção anual. Multiplique valor pelo fator acima

PREVIDÊNCIA

Venc.: empresas 20/01, pes. físicas 17/01, emp. domésticos 06/01. Atraso gera multa 4% a 100% + juros.

Empresário/empregador
 Contribui com 11% sobre o pró-labore, entre R\$ 1.100,00 (R\$ 121,00) e R\$ 6.433,57 (R\$ 707,69), através de GPS

- Autônomo**
- 1) Quem só recebe de pessoas físicas: recolhe por carnê 20% sobre os limites de R\$ 1.100,00 (R\$ 220,00) a R\$ 6.433,57 (R\$ 1.286,71).
 - 2) Quem só recebe de pessoas jurídicas: a empresa recolhe 11% sobre o máximo de R\$ 6.433,57 (R\$ 707,69) e desconto do autônomo
 - 3) Quem recebe de jurídicas e físicas: desconto de 11% sobre as jurídicas, até R\$ 6.433,57 (R\$ 707,69). Se não atingir este teto, recolhe 20%, via carnê, sobre a diferença até R\$ 6.433,57.
 - 4) Aut. especial: sobre R\$ 1.100,00, recolhe 5% (donas de casa, Lei 12.470/2011) ou 11% (demais especiais), mas a aposentadoria é por idade..

POUPANÇA, TR 09/02/22

EURO
 ▲ Alta: **0,14%** Var. fevereiro: **+0,33%**

Compra	R\$ 6,0259
Venda	R\$ 6,0271

EURO TURISMO
 ▼ Baixa: **0,47%** Var. fevereiro: **0,00%**

Compra	R\$ 5,75
Venda	R\$ 6,33

OUTRAS MOEDAS X REAL

lêne	R\$ 0,0460
Libra esterlina	R\$ 7,113
Peso argentino	R\$ 0,050

US\$ 1 É IGUAL A:

lêne	114,79
Libra esterlina	0,74
Euro	0,89

OUTROS INDICADORES

	dez	jan	fev
TJLP (%)	5,32	6,08	6,08
Sal. mínimo	1.100,00	1.210,44	1.210,44
FGTS (%)	0,2466	0,2466	0,2466
UPC	23,54	23,54	23,54

TAXA SELIC ANUAL: 10,75%

COMPETÊNCIA DEZEMBRO

Facultativo
 Contribui com 20% sobre o valor entre R\$ 1.100,00 (R\$ 220,00) a R\$ 6.433,57 (R\$ 1.286,71), por carnê.

Empregados - taxas de desconto

Taxa até R\$ 1.100,00 (sal. mínimo)	7,5%
Taxa entre R\$ 1.100,01 e R\$ 2.203,48	9%
Taxa entre R\$ 2.203,49 e R\$ 3.305,22	12%
Taxa entre R\$ 3.305,23 e R\$ 6.433,57	14%

COMO EFETUAR O CÁLCULO: é preciso calcular o valor da taxa para cada intervalo de salário, e depois somar os valores obtidos.

EMPREGADOR Pessoas físicas e empresas não optantes do Simples pagam uma taxa de 12%

SALÁRIO FAMÍLIA 2021
 Salários até R\$ 1.503,25 51,27

POUPANÇA, TR 09/02/22

Poupança antiga: depósitos até 03/05/12
 Nova poupança: dep. a partir de 04/05/12

POUP. ANTIGA

	%	ano	12 m
Janeiro/22	0,5608	0,56	6,28
Fevereiro/22	0,5000	1,06	6,28

NOVA POUPANÇA

	%	ano	12 m
Janeiro/22	0,5608	0,56	3,44
Fevereiro/22	0,5000	1,06	3,84

TR MÊS

	%	ano	12 m
Janeiro/22	0,06	0,06	0,06
Fevereiro/22	0,00	0,06	0,06

Período	POUP ANTIGA	POUP NOVA	REMUN BÁSICA
2/1 a 2/2	0,5872	0,5872	0,0868
3/1 a 3/2	0,6138	0,6138	0,1132
4/1 a 4/2	0,6158	0,6158	0,1152
5/1 a 5/2	0,6146	0,6146	0,1140
6/1 a 6/2	0,5908	0,5908	0,0903
7/1 a 7/2	0,5660	0,5660	0,0657
8/1 a 8/2	0,5677	0,5677	0,0674
9/1 a 9/2	0,5946	0,5946	0,0941
10/1 a 10/2	0,6215	0,6215	0,1209
11/1 a 11/2	0,6249	0,6249	0,1243
12/1 a 12/2	0,6255	0,6255	0,1249
13/1 a 13/2	0,6000	0,6000	0,0995
14/1 a 14/2	0,5751	0,5751	0,0747
15/1 a 15/2	0,5764	0,5764	0,0760
16/1 a 16/2	0,6036	0,6036	0,1031
17/1 a 17/2	0,6310	0,6310	0,1303
18/1 a 18/2	0,6324	0,6324	0,1317
19/1 a 19/2	0,6340	0,6340	0,1333
20/1 a 20/2	0,6107	0,6107	0,1101
21/1 a 21/2	0,5845	0,5845	0,0841
22/1 a 22/2	0,5877	0,5877	0,0873
23/1 a 23/2	0,6156	0,6156	0,1150
24/1 a 24/2	0,6435	0,6435	0,1428
25/1 a 25/2	0,6443	0,6443	0,1436
26/1 a 26/2	0,6371	0,6371	0,1364
27/1 a 27/2	0,6119	0,6119	0,1113
28/1 a 28/2	0,5480	0,5480	0,0478
1/2 a 1/3	0,5000	0,5000	0,0000
2/2 a 2/3	0,5000	0,5000	0,0000
3/2 a 3/3	0,5000	0,5000	0,0000
4/2 a 4/3	0,5000	0,5000	0,0000

CUB PARANÁ

Fonte: Sinduscon/PR e Sinduscons regionais - R&N

R\$/m2	DEZ	JAN	%m	%ano	%12m
Paraná	2.003,30	2.007,34	0,20	0,20	15,43
Norte	2.082,01	-	-1,07	17,95	17,95
Noroeste	1.975,38	-	1,38	26,30	26,30
Oeste	2.040,92	-	0,42	16,04	16,04

SAL. MÍNIMO - PARANÁ

Grupo 1	R\$ 1.617,00	Grupo 3	R\$ 1.738,00
Trab. s na agricultura.		Trab. produção de bens e serviços industriais	
Grupo 2	R\$ 1.680,80	Grupo 4	R\$ 1.870,00
Serviços administrativos, domésticos e gerais, vendedores e trab. de reparação.		Técnicos nível médio.	

*Valores válidos de 01/01/22 a 31/12/22

Mercado Agropecuário

LOTES - ATACADO 09/02/22

SOJA - saca 60kg	PRAÇA	R\$	SEM	30 d.
Paranaguá	199,00	5,9%	9,9%	
Ponta Grossa	196,00	6,5%	9,5%	
Maringá	196,00	3,7%	10,1%	
Cascavel	196,00	3,7%	10,1%	
Sudoeste	197,00	4,2%	10,1%	
Guarapuava	196,00	3,7%	9,5%	

TRIGO - saca 60kg	PRAÇA	R\$	SEM	30 d.
Curitiba	99,00	0,0%	0,0%	
Ponta Grossa	98,00	0,0%	0,0%	
Maringá	96,00	0,0%	0,0%	
Cascavel	96,00	0,0%	0,0%	

INDICADORES CEPEA/ESALQ

PRODUTO	09/02	DIA	MÊS
Bezeiro (1)	2.820,73		

Municípios do Sudoeste investem em pavimentação

Redação

redacao@diariosudoeste.com.br

No Sudoeste, pelo menos quatro municípios divulgaram nos últimos três dias a liberação de recursos para pavimentação e recape de vias. Somados, os investimentos ultrapassam R\$ 7 milhões. Algumas obras já estão sendo realizadas e outras ainda precisam ser licitadas. Confira, abaixo, alguns dos municípios contemplados.

Mariópolis



O prazo para finalização das obras é de 36 meses

DIVULGAÇÃO/ PM

O Município de Mariópolis firmou convênio sob nº 223/2021, com o Governo do Estado do Paraná, através da Secretaria de Estado da Agricultura e do Abastecimento (Seab), para execução de pavimentação poliédrica.

As obras acontecerão nos trechos das MP-112, MP-185 e MP-212, nas comunidades de São Pedro e Nossa Senhora do Carmo, perfazendo um total de 5,4 km, sendo 2km na MP-112, 2km na MP-185 e 1,4 km na MP-212.

O Valor total da obra é de R\$ 1.450.433,69. Além disso, a manutenção de boeiros na extensão das estradas está sendo feita pela empresa responsável pela execução da obra. O prazo para finalização de todo processo de pavimentação e manutenção de 36 meses.



DIVULGAÇÃO/ PHS

A partir da liberação da verba, o Município dá início ao processo licitatório da obra

Renascença

Na terça-feira (8), esteve presente no gabinete de Renascença o representante da construtora que realizará a pavimentação asfáltica em algumas ruas do município. No encontro foi assinado o contrato do serviço.

A pavimentação já está sendo executada na linha Barrinha e contará com 4,5km de extensão. O investimento na obra é de R\$ 3.573.275,65.

Saudade do Iguaçu



DIVULGAÇÃO/ PSI

Produtores das linhas Tateto serão os principais beneficiados com a obra

A Prefeitura de Saudade do Iguaçu tem trabalhado para melhorar a infraestrutura do município. Um dos investimentos que tem feito é a obra de recape, reforma e construção do trecho de asfalto que liga a cidade até uma das maiores empresas do município: o Laticínio Santiago. Empresa esta que recebe quase toda a produção leiteira do município.

Além disso, a obra beneficiará várias famílias de produtores rurais da linha Tateto que utilizam aquela via. Com a obra, o fluxo de carros e caminhões neste trecho, que estava debilitado, voltará a funcionar com normalidade.

COVID-19

PEQUENOS GESTOS
SALVAM VIDAS!

1 Use máscara



2 Higienize as mãos



3 Verifique a temperatura



4 Mantenha o distanciamento



Honório Serpa

Nesta semana, Honório Serpa recebeu mais um recurso para pavimentação e recape em algumas vias do município. Cerca de dois mil metros quadrados receberão pavimentação — sendo 600 metros de galerias, 2,6 mil m² de calçadas e 940m de meio fio. A área de recape será de 8.124,40 m².

Para esta obra será investido R\$ 1.493.378,63 e serão contempladas 15 vias públicas. São elas as avenidas São Francisco parte I, São Francisco parte II e São Francisco parte III e as ruas Rio de Janeiro, João Ozório, José Ramos, Sebastião Eleuterio, Antonio Menegatti, Araucária, Tiradentes, Rua das Rosas, Antonio Angelo Preto, Rony Luiz Boldori, Elpidio dos Santos e São Sebastião.

A partir da liberação da verba, o Município dá início ao processo licitatório da obra.

WWW.SIMEPAR.BR

PATO BRANCO

MÁX.
28°
MIN.
17°



F. BELTRÃO 29°/16°

CURITIBA 25°/17°

CASCADEL 29°/19°

LONDRINA 30°/17°

PROBABILIDADE DE CHUVA 83% | 3,6mm

LUA



CRESCENTE

ESTAÇÃO



VERÃO

TELEFONES ÚTEIS

POLÍCIA 190
BOMBEIROS 193
SAMU 192

PALAVRAS CRUZADAS DIRETAS

www.coquetel.com.br

© Revistas COQUETEL

Sulcar (a terra)			Possuímos		Divisão do bairro		Atração de bares em dias de jogos	
Eletrodoméstico usado para desamassar roupas			Consoante de "aqui"		Tomar mais espesso		Despida; desnuda	Produtos de higiene
Comum; repetitivo								
Time, em inglês			Que dura 365 dias					
			Caçoar (gíria)		O mocinho da novela			
					Acender (o fogo)			
Ingrediente do risoto	Bater (as horas)						Nana Caymmi, cantora da MPB	
Alvo do analgésico	Solução de problema							Material da bola de bilhar
			Não acentuado					
			Cálculo (símbolo)					
Diminuir					Apelido de Marília (TV)		No caso de Arremessa; joga	
Móvel de refeições					Agrade-cidas			
Deputado (abrev.)					Sacerdote judeu			
					Ai está (pop.)			
Reflete o rendimento escolar		Unidade da Informática			Com, em espanhol			
		Cidade mineira			Pão feito de milho			
				Sacode o leque				
				Silaba de "tenda"				
Caminho marítimo ou aéreo						Ignácio Coqueiro, diretor de TV		Palavra que indica alternativa
Pessoa que sofre	Ritmo baiano							
Edifício muito alto	Letra do Robin (HQ)				Número de horas ideal para se dormir			

BANCO 3/rit — con — tal. 4/team. 5/araxá — telão. 6/resina.

9

INTELIGÊNCIA EMOCIONAL JOGOS

Já disponível em bancas e livrarias!

Entrevistas com especialistas

Como vencer a depressão

Comunicação eficaz com empatia

Conexão de seu ambiente

EMPATIA E FELICIDADE

©coquetel | @revistascoquetel

Solução

P	E	C	V	H	N	V	R	V
O	L	I	O	E	X	V		V
E	R	I	T	R	V	W		
V	N	V	B	V	V	T	O	R
N	O	C	T	I	G	S	G	
I	B	V	V	V	T	O	N	
S	V	T	V	V	G	D	D	
E	S	S	V	V	S	E	M	
R	E	C	S	E	R	C	E	D
O	N	O	T	V	R	O	D	
O	C	R	V	O	S	R	D	
V	T	V	G	Z	O	R	V	
T	V	N	V	W	V	E	T	
E	T	N	E	N	O	E	R	F
T								

RADICCI

iotti



NOVELAS

ALÉM DA ILUSÃO

Matias vai atrás de Elisa no Palace Casino. Davi se revolta quando Elisa vai embora com o pai. Matias proíbe Elisa de se encontrar com Davi e exige que Raimundo descubra tudo sobre a vida do mágico. Davi recebe um convite para se apresentar no Rio de Janeiro e escreve um bilhete mágico para Elisa. Lorenzo entrega uma caixa de bombons para Letícia, mas Onofre a apreende. Violeta expulsa Eugênio e Joaquim de suas terras.

QUANTO MAIS VIDA, MELHOR!

Jandira e Neném explicam a Nedda por que ela não pode contar que Roni é o pai de Tina. Cora explica para Flávia o que ela precisa fazer para sair da cadeia. Prado beija Jandira. Odete descobre que Juca pegou o dinheiro que estava escondido. Neném implora para Nedda não contar a verdade sobre Tina para Roni. Roni ameaça Tigrão, que não se intimida. Neném e Rose marcam um encontro. Tuninha vê os exames de Paula e se preocupa.

UM LUGAR AO SOL

Lara se afasta de Christian/Renato. Christian/Renato chega em casa embriagado e discute com Bárbara. Ana Virgínia desarma a resistência de Bárbara em fazer terapia. Elenice diz a Teodoro que percebeu que o filho está apaixonado por Lara. Mel vê Helena no atendimento on-line com Nicole, e pergunta à mãe o que ela estava falando com a namorada de Paco. Helena avisa a Paco que Nicole sabe que eles foram casados.

HORÓSCOPO



ÁRIES 21/03 A 20/04

Dia que você encontrará poucas pessoas que o compreenderão. Entretanto, terá sucesso em novas empresas, nas especulações e nos negócios de vulto. Lucros inesperados poderão vir nesta fase.

LIBRA 23/09 A 22/10

Indícios favoráveis nos seus assuntos pessoais e profissionais. Obtenção de segredos importantes. Continue tendo confiança em si mesmo. A partir de hoje você estará se encaminhado para um período excelente.

CAPRICÓRNIO 22/12 A 20/01

Nem sempre há uma influência astral tão benéfica como deste dia para você. Terá paz no setor amoroso, a ajuda dos amigos, parentes e religiosos para elevar seu estado de espírito e será bem sucedido nos divertimentos.

TOURO 21/04 A 20/05

Período promissor. Seja otimista e aproveite as chances que surgirão agora. Pleno êxito financeiro, público, particular e legislativo. Bom para os jogos, sorteios e loterias. Você se sentirá mais capaz para levar harmonia e ordem à vida de outras pessoas.

ESCORPIÃO 23/10 A 21/11

Quanto mais procurar trabalhar com otimismo, melhor será sua chance neste dia. Excelente as novas associações e aos negócios comerciais. Ideal para amar. Receberá boas notícias.

AQUÁRIO 21/01 A 19/02

Contatos com pessoas de posse financeira elevada e elevação de sua condição material, e que denota o fluxo astral de hoje para você. Boa disposição para o trabalho e melhora total de saúde. Pode viajar.

GÊMEOS 21/05 A 20/06

Sua união com pessoas amigas favorece suas possibilidades de êxito. Grandes chances de destacar-se nos jogos, na vida pública, nos esportes, na loteria e nos sorteios.

SAGITÁRIO 22/11 A 21/12

Procure manter seu estado de ânimo mais calmo e otimista, neste e nos próximos dias para que não venha a sofrer prejuízos e embaraços. Êxito nos estudos, pesquisas e exaltação psicológica.

PEIXES 20/02 A 20/03

Particularmente deve pensar no êxito em tudo. Considere assuntos do amor, amizades, vida social e intercâmbios de ideias. Melhores possibilidades quanto aos assuntos de esporte.

CÂNCER 21/06 A 20/07

Dia importante e benéfico. Excelente para progredir materialmente. Procure condições de melhorar sua situação econômica. Romance favorecido e vida familiar beneficiada. Pode-se registrar também uma maior flutuação nos seus romances.

CONHEÇA CANCÚN com quem tem EXPERTISE no turismo receptivo para BRASILEIROS!

PACOTES - PASSEIOS - ACESSORIA - CASAMENTOS

ROTEIROS PERSONALIZADOS - ATENDIMENTO 24H

TURISMO RECEPTIVO PARA BRASILEIROS

LEÃO 22/07 A 22/08

Dê importância às conveniências sem se esquecer da utilidade prática das coisas. A construção sem estabilidade de qualquer assunto, pode trazer aborrecimentos imediatos.

Tio Nenê Tours

A sua casa em Cancún!

VIRGEM 23/08 A 22/09

A influência da lua vai lhe garantir bons ganhos em negócios rápidos e especulações razoáveis. Especial atenção aos assuntos domésticos, familiares, profissionais e tudo o que lhe dê elevação e estabilidade.

FOTO DO DIA



Preparo da terra, na manhã de quarta-feira (9), para o plantio de novas flores na rotatória da avenida Tupi, próximo a baixada industrial, em Pato Branco

DIRCEU ANTONIO RUARO

Minimizar os impactos da pandemia no ensino, não basta!

Prezados leitores, na semana passada, falamos do retorno das aulas para o ano letivo de 2022, com presencialidade dos alunos e professores com urgências e incertezas.

Pois bem, boa parte das redes e escolas públicas e privadas já retornaram ou estão retornando nessa semana às aulas.

Como dissemos, com urgências, com incertezas, com dúvidas e muitos receios.

Sabemos que não foi nada fácil enfrentar o período tão conturbado de março de 2020 até dezembro de 2021, e agora é tempo de reiniciar uma "normalidade" que nunca mais será a mesma.

Sabemos dos desafios enfrentados por pais, alunos, professores e escolas para poder garantir um mínimo de aprendizagem no decorrer dos anos letivos de 2020/21.

E, até por isso, a expectativa da retomada plenamente presencial é imensa. As escolas que já retornaram na primeira semana de fevereiro, dizem estar indo muito bem, respeitando os protocolos de biossegurança e com as crianças e adolescentes fazendo sua parte, respeitando distanciamentos, uso de máscara, de álcool em gel e higiene respiratória.

Isso é o básico que precisa ser feito. Porém existem outras questões. Como amenizar ou minimizar os impactos da pandemia sobre o ensino e a aprendizagem?

Como resgatar os conhecimentos?

Como motivar os alunos que se afasta-

ram desmotivados pelo formato on line e recuperar o aprendizado que não ocorreu?

A imprensa tem divulgado que a maioria dos Estados e Municípios optaram pelo retorno presencial obrigatório (ressalvando os casos de comorbidades e atestados médicos), por isso há uma grande expectativa nesse momento em que a variante ômicron se alastra sem dar sinais de diminuição.

E, ao que parece, ao longo da semana o retorno dos alunos será em número maior pois, aos poucos, alunos e familiares vão sentindo um clima de confiança maior e um desejo imenso de poder voltar a aprender com mais qualidade.

Também, é claro que as famílias e os alunos querem, o quanto antes, dissipar as ideias negativistas, melhorar o emocional, restabelecer o convívio social e aprofundar o conhecimento.

É evidente que os especialistas em educação, pais, professores e alunos entendem os desafios que o ano letivo de 2022 apresenta. A educação, ao lado da saúde, talvez tenha sido um dos setores mais atingidos. O atraso que os alunos tiveram demorará um bom tempo para ser recuperado.

Penso que a agenda da educação, neste ano letivo de 2022, seja muito maior do que ensinar conteúdos. Além de se preocupar com novas metodologias de ensino, metodologias ativas, nas quais os alunos possam ser protagonistas de seu aprendizado, em todos os níveis e graus de ensino, é pre-

ciso intensificar o compromisso com a vida, com a ciência, com a saúde, com a qualidade de vida, com o ensino de qualidade para muito além do discurso.

E é preciso ficar atento, corre o ano eleitoral. O ano no qual, novamente a educação volta ao palco dos insensatos, descompromissados, enganadores e politiquieiros de plantão, cujo objetivo é única e tão somente garantir mais quatro anos no poder.

Está na hora de a população brasileira prestar atenção nos discursos políticos. Nas promessas eleitorais, nos discursos ociosos de promessas de uma reforma de educação que nunca acontecerá. É preciso abrir espaço para o debate sério, comprometido, contextualizado, qualificado sobre a EDUCAÇÃO que queremos e precisamos para fazer com que esse país, esse estado e nossos municípios saiam da mesmice e das promessas falsas sobre políticas educacionais que nunca acontecerão.

A mim, me parece, salvo grande engano, que desafios e esperança marcam o ano letivo de 2022. Está na hora de entender a grande valia da escola na nossa sociedade. Está na hora da valorização do professor num processo pedagógico que exige a presença desse ator muito mais do que se imagina.

Entender que, neste momento, a escola se faz cada vez mais necessária, pois o elemento mais valioso deste retorno ao ensino presencial será a interação entre o profes-

sor e o aluno.

Por isso, é preciso ficar atento para as propostas educacionais que surgirão no "palco político das campanhas eleitorais". Políticas que não deem conta da aprendizagem, da valorização do professor, da adequação das estruturas físicas das escolas públicas, não merecem a atenção da sociedade.

As transformações sociais, humanas, emocionais a que fomos forçados, especialmente no sistema educacional merecem densas reflexões e propostas de ações práticas sobre os rumos que o processo educacional deverá trilhar com base no aprendizado trazido pela pandemia. E é preciso ficar claro que não basta apresentar uma proposta de "um novo ensino médio nas escolas brasileiras", é preciso saber para onde vamos com esse "novo ensino médio", pense nisso, enquanto lhe desejo boa semana.

Doutor em Educação pela UNICAMP,
Psicopedagogo Clínico-Institucional e Pró-Reitor Acadêmico UNIMATER

DIÁRIO DO SUDOESTE

Presidente: Delise Guarienti Almeida
Diretor Geral: André Guarienti Almeida
Gerente Geral: Edegar L. Del Sent
Gerente Comercial: Marlene Raiher Charavara
Editora-chefe: Marcilei Rossi
Editora de Suplementos: Mariana Salles

Geral: diario@diariosudoeste.com.br
Redação: redacao@diariosudoeste.com.br
Publicações legais: editais@diariosudoeste.com.br
Classificados: classificados@diariosudoeste.com.br
Comercial: comercial@diariosudoeste.com.br
Circulação: circulacao@diariosudoeste.com.br

Propriedade de Editora Juriti Ltda.
CNPJ 80.192.081/0001-08 - Fundada em 19/03/1986

Jornalismo: 46 99114-4400

Social: 46 99110-7053

Circulação: 46 99102-4147

Administração, Redação e Oficinas
Rua Caramuru, 1267 - CEP 85.501-356 - Pato Branco - PR

PABX (46) 3220-2066
www.grupodiario.com.br

www.diariosudoeste.com.br/assine

ASSINATURAS	Semestral (6 meses)	Anual (12 meses)	Bianual (24 meses)	Online
À vista	R\$ 215,00	R\$ 396,00	R\$ 746,00	R\$ 178,80 (Anual)
Parcelas 3x (30/60/90 dias)	R\$ 85,00	R\$ 140,00	R\$ 265,00	R\$ 89,40 (Semestral)

Nota: Artigos publicados e identificados não traduzem, necessariamente, a opinião deste jornal e são de inteira responsabilidade de seus autores.

Polícia realiza prisões por tráfico de drogas em Beltrão

Redação

redacao@diariosudoeste.com.br

A Polícia Militar atendeu a duas ocorrências de tráfico de drogas na última terça-feira (8), em Francisco Beltrão. De acordo com informações do relatório de ocorrências da corporação, policiais realizavam patrulhamento pela rua Porto Alegre, por volta das 15h50, quando avistaram um veículo Ford Fiesta em atitude suspeita.

O veículo foi abordado próximo ao posto de saúde do bairro Alvorada, e os policiais identificaram que o condutor já era suspeito de tráfico de drogas. No automóvel foi encontrada uma pequena pedra análoga a crack, pesando cerca de quinhentas miligramas. Também foram localizados dois celulares da marca Redmi e Samsung.

O homem recebeu voz de prisão. O suspeito foi questionado onde morava, e não autorizou a polícia a realizar buscas no endereço. Ainda segundo a polícia, foi verificado que ele era alvo de denúncia de tráfico de drogas na rua Abaité, onde seria a residência da sua mãe.

A polícia entrou em contato com a suposta mãe do homem, que teria autorizado buscas no local, além de ter dito que ele ainda moraria no local. Na residência a polícia encontrou um invólucro plástico com aproximadamente 9 gramas de sementes de maconha, e também cerca de 2 gramas da droga escondida nos tijolos do muro. Os objetos apreendidos e o suspeito foram encaminhados para a 19ª SDP.

Rua Resende

Por volta das 23h, a polícia patrulhava a rua Resende quando decidiu realizar uma "visita de violência doméstica", de acordo com o relatório de ocorrências da corporação. A janela da frente da casa estava aberta e os policiais avistaram um homem, que ao perceber a presença da polícia teria ido para um quarto.

Ao se aproximar, os policiais viram o homem próximo a janela dos fundos, atirando um objeto para fora. Enquanto um policial conversava com o homem outro realizou buscas atrás da residência e encontrou uma sacola plástica, contendo uma substância análoga a maconha.

Na casa os policiais também encontraram uma balança de precisão, com aparentes farelos de droga. Material semelhante foi encontrado nas lâminas de duas facas de cozinha. Com o suspeito também foram encontrados R\$ 694,00 em espécie, e um celular. A polícia encaminhou o homem, junto com o material apreendido para a delegacia de polícia.

Comandante da PM realiza visita ao sudoeste

Redação

redacao@diariosudoeste.com.br

Ao longo desta quarta-feira (9) o comandante geral da Polícia Militar do Paraná, coronel Hudson Leônico Teixeira, esteve na região sudoeste onde visitou os municípios de Palmas, Francisco Beltrão e Pato Branco.

Na visita, o coronel se reuniu com policiais militares, bombeiros, prefeitos e outras lideranças regionais, para tratar de assuntos relacionados a segurança pública na região. Em Pato Branco, as reuniões aconteceram à tarde, na sede do 3º Batalhão de Polícia Militar.

"Nós estamos passando pelas regiões, visitando os batalhões, as

companhias, conversando com a nossa tropa, oficiais e praças, primeiro fazendo uma prestação de contas do meu primeiro ano de comando. Estamos também ouvindo alguns questionamentos, sugestões por parte dos policiais e atendendo a prefeitos e lideranças", disse o comandante.

Em conversa com a imprensa, o coronel falou a respeito do concurso público da corporação, que está em andamento. "A previsão são 2400 militares, dos quais 400 para o Corpo de Bombeiros, e 2 mil para a Polícia Militar. O Governador autorizou o chamamento de mais 1400, provavelmente vamos empregar mil destes no interior do estado e 400 para completar o efetivo do Corpo de Bom-



DIVULGAÇÃO

Coronel Hudson Leônico Teixeira, comandante geral da PM do Paraná

beiros" detalhou.

Sobre os encontros com prefeitos, o comandante classificou como "muito produtivos". Segundo ele, as visitas locais são oportu-

nidades de dialogar com a tropa e com os prefeitos, esclarecendo dificuldades da corporação, e buscando consenso para soluções de problemas.

Polícia prende acusado de violência doméstica

Nesta quarta-feira (9) A Polícia Civil, através da Delegacia da Mulher de Pato Branco, com apoio da Polícia Militar, através do Núcleo de Inteligência, deu cumprimento, a um mandado de prisão contra um homem acusado dos crimes de ameaça, lesão corporal - violência doméstica e descumprimento de medida protetiva.

A prisão preventiva do acusado foi requerida pela autoridade policial no dia seis de outubro de

2021, logo após tomar conhecimento de vídeo gravado pelo próprio acusado, no qual ele, mediante ameaças empregadas com uma faca, fez com que a vítima, sua convivente, se ajoelhasse na presença dos filhos e jurasse que nunca mais o trairia.

No referido vídeo, o acusado aparece segurando uma faca e obriga a vítima a se por de joelhos e a dizer que o "traíu, que estava com outro homem, que foi para o mo-

tel". Na sequência, ele diz: "ela está falando isso para não morrer, senão ia matá! Tá perdoada. Sou homem, tá aqui meus três filhos, tá perdoada. vai fazer de volta?", ao que a mulher diz que nunca mais fará.

Na sequência, o homem mostra os três filhos no vídeo. Naquela ocasião, a vítima contou que possuía medidas protetivas que proibiam o acusado de manter contato com a mulher. Porém ele as descumpriu e foi até a residên-

cia dela, onde a coagiu a gravar e a agredir posteriormente. A prisão do acusado foi deferida no dia sete de outubro de 2021, porém desde então ele estava foragido.

Nesta quarta-feira (9), após receber denúncia anônima indicando possível paradeiro do acusado, os policiais realizaram diligências e conseguiram localizá-lo, sendo preso por volta de 15h, e encaminhado a Cadeia Pública de Pato Branco. (Redação)

Polícia realiza prisões por tráfico de drogas em Beltrão

A Polícia Militar atendeu a duas ocorrências de tráfico de drogas na última terça-feira (8), em Francisco Beltrão. De acordo com informações do relatório de ocorrências da corporação, policiais realizavam patrulhamento pela rua Porto Alegre, por volta das 15h50, quando avistaram um veículo Ford Fiesta em atitude suspeita.

O veículo foi abordado próximo ao posto de saúde do bairro Alvorada, e os policiais identificaram que o condutor já era suspeito de tráfico de drogas. No automóvel foi encontrada uma pequena pedra análoga a crack, pesando cerca de quinhentas miligra-

mas. Também foram localizados dois celulares da marca Redmi e Samsung.

O homem recebeu voz de prisão. O suspeito foi questionado onde morava, e não autorizou a polícia a realizar buscas no endereço. Ainda segundo a polícia, foi verificado que ele era alvo de denúncia de tráfico de drogas na rua Abaité, onde seria a residência da sua mãe.

A polícia entrou em contato com a suposta mãe do homem, que teria autorizado buscas no local, além de ter dito que ele ainda moraria no local. Na residência a polícia encontrou um invólucro plástico com aproximadamente 9 gramas de sementes de maco-

na, e também cerca de 2 gramas da droga escondida nos tijolos do muro. Os objetos apreendidos e o suspeito foram encaminhados para a 19ª SDP.

Rua Resende

Por volta das 23h, a polícia patrulhava a rua Resende quando decidiu realizar uma "visita de violência doméstica", de acordo com o relatório de ocorrências da corporação. A janela da frente da casa estava aberta e os policiais avistaram um homem, que ao perceber a presença da polícia teria ido para um quarto.

Ao se aproximar, os policiais viram o homem próximo a jane-

la dos fundos, atirando um objeto para fora. Enquanto um policial conversava com o homem outro realizou buscas atrás da residência e encontrou uma sacola plástica, contendo uma substância análoga a maconha.

Na casa os policiais também encontraram uma balança de precisão, com aparentes farelos de droga. Material semelhante foi encontrado nas lâminas de duas facas de cozinha. Com o suspeito também foram encontrados R\$ 694,00 em espécie, e um celular. A polícia encaminhou o homem, junto com o material apreendido para a delegacia de polícia. (Redação)

SOMOS TECNOLOGIA, SOMOS EVOLUÇÃO!

INVIOLÁVEL
SEGURANÇA E MONITORAMENTO

Pato Branco, PR . 46 3225-3848 . inviolavel.com



DIVULGAÇÃO

Material apreendido

Na véspera do clássico regional, Azuriz faz treino fechado



Azuriz busca bom desempenho para pontuar em casa

Marcilei Rossi

marcilei@diariosudoeste.com.br

Nessa quarta-feira (9), o técnico Celso Martins comandou o último treinamento do Azuriz antes do clássico regional com o União de Beltrão nesta quinta-feira (10), às 18h30, no estádio Os Pioneiros.

O último treino foi fechado, instigando ainda mais o clima de rivalidade entre os dois representantes do Sudoeste no Campeonato Paranaense.

Nono colocado na classificação geral, o Azuriz aposta na concentração da equipe e no apoio da torcida para vencer o União.

Após o treino da quarta, o técnico Celso Martins afirmou que o elenco está preparado para o clássico regional, respeitando o União, que ele declarou ser "bem organizada."

Com relação a seus comandados, Martins disse

estar ciente de ter feito um bom trabalho, "[estamos] prontos para ter um bom desempenho e poder conquistar os três pontos na nossa casa."

Além da preparação para o clássico regional, durante a semana o Azuriz ainda focou no confronto com o Athletico-PR, marcado para o domingo (13), também nos Pioneiros. O objetivo principal, "subir na tabela".

A declaração de Martins, tem uma explicação clara, entrando em campo na noite de hoje para a sexta partida de primeira fase, o Azuriz precisa pontuar e ficar entre os oito primeiros colocados para seguir na competição.

No início da semana, o treinador do Azuriz definiu a partida desta quinta como "um jogo de muita concentração, muito detalhe", e parece que este espírito foi incorporado pelos jogadores.

O volante, Igos Bosel afirmou ao término do treino de ontem que durante a preparação Marins passou detalhes da rivalidade local.

Ele ainda comentou a dificuldade imposta pelo calendário com jogos bastante próximos. "Sabemos da dificuldade do calendário, mas temos que focar, trabalhar, escutar mais do que ir para o campo, para entrarmos com força máxima e com a ajuda do nosso torcedor que está sempre sendo importante, conseguirmos essa vitória no clássico."

Torcedores visitantes

Com apenas 70% dos lugares liberados por conta das medidas de enfrentamento da pandemia, o estádio Os Pioneiros terá tanto no confronto de hoje com o União, como no domingo com o Athletico área desti-

nada para os visitantes.

Nos dois casos, são 154 ingressos, o equivalente a 10%, previsto em lei para os visitantes.

Eles podem ser adquiridos pelo site do clube, ou até mesmo nas bilheterias do estádio. O administrativo do clube também anunciou que os torcedores terão entrada específica no estádio. Vale destacar que tanto a torcida do Azuriz, como dos clubes visitantes devem apresentar carteira e vacinação contra covid-19, ou teste negatizado.



Tricolor triunfa na disputa de pênaltis por 4 a 3

Grêmio vence Flamengo e enfrenta o Corinthians na final Supercopa feminina

Agência Brasil

O Grêmio garantiu a classificação para a final da Supercopa do Brasil de futebol feminino ao derrotar o Flamengo por 4 a 3 na disputa de pênaltis, após empate em 1 a 1 nos 90 minutos, nesta quarta-feira (9) no estádio Luso Brasileiro, no Rio de Janeiro.

Contando com o apoio de sua torcida, a equipe da Gávea não demorou a abrir o marcador. Aos 7 minutos Cida aproveitou falha da goleira Lorena para marcar ao bater por cobertura. Porém, o Grêmio logo igualou o placar. Aos 19 minutos a defesa Rubro-Negra vacilou e a lateral Jéssica Soares pegou de primeira.

Como o empate em 1 a 1 perdurou até o final dos 90 minutos, a vaga para a final da Supercopa foi definida na disputa de pênaltis. Pelo Flamengo, Duda, Kika Brandino e Darlene marcaram, enquanto Anny Marabá e Monalisa perderam. Já no Grêmio Pri Back, Dani Ortolan, Jéssica Soares e Caty acertaram suas cobranças, enquanto Tchula perdeu. Placar final 4 a 3 para a equipe gaúcha, que avançou.

As adversárias das imortais serão as corinthianas que bateram o Real Brasília também ontem, por 2 a 0, na Arena Barueri.

A grande decisão está marcada para o próximo domingo (13), às 10h30 (horário de Brasília).

Lukaku classifica Chelsea para final contra Palmeiras no Mundial

Agência Brasil

Um gol de Romelu Lukaku no primeiro tempo garantiu ao Chelsea uma vitória de 1 a 0 sobre o Al Hilal, da Arábia Saudita, nessa quarta-feira (9) para selar uma vaga na final da Copa do Mundo de Clubes da Fifa.

Os campeões europeus enfrentarão o Palmeiras, campeão da Libertadores, no sábado (12), no Estádio Mohammed bin Zayed em Abu Dhabi, depois do gol do

atacante belga Lukaku, que disparou de curta distância aos 32 minutos de jogo.

Sem o técnico Thomas Tuchel, que não comandou a equipe em campo depois de ter tido um teste positivo para a covid-19, os Blues pareciam estar no controle no primeiro tempo, merecendo plenamente a vantagem conquistada antes do intervalo.

No entanto, o campeão asiático Al Hilal melhorou

muito no segundo tempo, com o goleiro do Chelsea Kepa Arrizabalaga fazendo várias defesas importantes para manter sua equipe com a vantagem no placar.

O Chelsea ameaçou fazer um segundo no final da partida, mas a investida de Lukaku provou-se insuficiente. Ainda assim, o clube londrino assegurou seu lugar na final de uma competição cujo troféu jamais conquistou.

FERIADO DE CARNAVAL - 2022

Serra Gaucha

SAÍDA PATO BRANCO:
25/02/2022

CHEGADA:
02/03/2022

R\$ 990,00
em até 3x no cartão

46 3220-7500
46 99107-0974

BRANTUR
Sua melhor viagem!

Ônibus Leito Double Decker



Batata Doce Roxa Kg **RS 1,99**
Kg



Cebola Nacional Kg **RS 2,69**
Kg



Repolho Verde Kg **RS 2,79**
Kg



Vagem Lotti Bandeja **RS 3,98**
300g Unid.



Ovos Vermelho Graalha Azul Dúzia **RS 4,79**
Dúzia



Abobrinha Verde Kg **RS 2,39**
Kg



Manga Tommy Kg **RS 3,98**
Kg



Banana Caturra Kg **RS 2,98**
Kg



Laranja Pera Kg **RS 2,89**
Kg



Maçã Escolinha Cantu 1Kg **RS 3,99**
Unid.



Melão Sapo Kg **RS 2,98**
Kg



Melão Amarelo Cepi Kg **RS 3,98**
Kg



Maracujá Azedo Kg **RS 6,98**
Kg



Pitaya Branca Kg **RS 7,99**
Kg



Nectarina Importada Kg **RS 9,90**
Kg



Laranja Bahia Importada Kg **RS 7,79**
Kg

Classificados

imóveis | veículos | empregos | indústria | animais | produtos e serviços



46 3220.8030
fameximoveis.com.br

CRECI J5858

ALUGA



Sala comercial Térrea, localizada na Av. Brasil no Centro, no Ed. João Gava, com porteiro durante horário comercial, fora do horário possui sistema de interfone individual para liberação de acesso, possui espaço para praça de alimentação, sistema moderno de alarme de incêndio, com 01 copa e 02 banheiros, 1 banheiro com acessibilidade de cadeirante de uso exclusivo do andar, 02 elevadores sendo 1 de grande porte. Área Total 126m². **Valor de locação: R\$ 3.000,00**

VENDE



Mini chácara na região central da cidade, com 2186m². Extensão para uma área de preservação ambiental e córrego de água. **Valor de venda: 1.100.000,00**

ALUGA



Sala comercial Térrea, localizada na Rua Iguçu no Centro, com 04 banheiros, 02 copas e vagas de garagem com capacidade para 12 veículos. Possui de parte térrea 410 m² e 210 m² de mezanino, total 620 m². Em excelente localização, com grande fluxo de pessoas e veículos. **Valor de locação: R\$ 22.000,00**

RUA CARAMURU, 372 – CENTRO – PATO BRANCO

Habitar

IMOBILIÁRIA

CRECI-PR 3985J



VENDE

Casa à Venda em Pato Branco – PR Cadorin
Lindo imóvel, com excelente localização. Conta com 01 suite, 02 dormitórios, banheiro social. Com edícula. Área construída: 115 m². Área do terreno: 230 m². **Valor: R\$ 495.000,00**



VENDE

Casa em construção em Pato Branco – PR Fraron / Loteamento Parzianelo. Moderno e aconchegante imóvel alto padrão, com 1 suite com closet, 2 dormitórios, sala de TV privativa, espaço gourmet e sala de estar com lareira integrados. Prev. de entrega: Julho/2022. Área construída: 209m². Área do terreno: 420m². **Valor: R\$ 1.290.000,00**



VENDE

Apartamento alto padrão em Pato Branco - PR Residencial Sigma
Amplio e moderno apartamento de alto padrão construtivo, com 3 suítes, sendo uma máster com closet. Amplas salas integradas. Com duas vagas de garagem e depósito. Área privativa: 195,55 m². Área total: 286,15 m². **Valor: R\$ 1.500.000,00**



VENDE

Terreno à Venda em Pato Branco – PR Fraron / Loteamento Universitário III. Com ótima localização, próximo as universidades. Excelente oportunidade de investimento. Área total: 260 m². **Valor: R\$ 102.000,00**

PLANTÃO DE VENDAS:

☎ 46 99911-6662 > Priscila
☎ 46 99138-4461 > Daiane
☎ 46 99942-4701 > Danyella



3225.8800

RUA CARAMURU, 383 . www.solar.imb.br

CRECI 13779

VENDE

CASA DE ALVENARIA



Na Rua Beija Flor, 701, bairro Paulo Afonso. Com área construída de 61,00m², e terreno de 288,00m². Com 01 quarto, sala de estar, cozinha, banheiro social. **Valor R\$ 360.000,00 por R\$ 295.000,00**

VENDE

COBERTURA DUPLEX MONTE ARARATE



Rua Iguçu, 116, centro. Com área total de 142,00m², com 02 suite, 02 salas, 02 vagas de garagem.

Valor: R\$ 550.000,00

ALUGA

APARTAMENTO



Ed. Lis apto 401. Com 38m² de área útil. Possui 1 quarto, sala, cozinha, 1 banheiro e 1 vagas de garagem. Rua Paraná, 942, Centro, Pato Branco-PR. **VALOR: R\$800,00, mais taxas.**

Moretti



Casa Alvenaria Bairro Santa Terezinha
Aluguel R\$ 950,00

3 quartos, garagem. Rua Genuino Peacentini, 981, casa 1, próximo praça



Casa Alvenaria Bairro Pinheirinho
Aluguel R\$ 1.100,00

3 Quartos, garagem, próximo Ass. Funcionários Prefeitura Rua Zacarias De Góes esq. com Xavier da Silva



Casa Alvenaria Bairro Santa Terezinha
Aluguel R\$ 1.380,00

3 Quartos, garagem, próximo Res. Alexandre's Rua Casemiro de Abreu, 207



Casa Alvenaria Bairro Pinheirinho
Aluguel R\$ 1.700,00

3 Quartos, 2 banheiros, Garagem, próximo Bonetti Maquinas e Cond. Maria Eduarda Rua Visconde de Guarapuava, 330

46 3225-3085
moretti.imb.br

☎ 46 98404 0568 | 99105 3085 | 98419 2126

f imobiliarimoretti

CRECI - F26587 **Fones:**
46. 3027-1085 / 46. 99114-4182



DOMENEQUINI
CORRETOR DE IMÓVEIS

Rua Araucária, 278
Baixada Industrial
Pato Branco - PR

www.domenequinimoveis.com.br



ALUGA

Casa no Bairro Industrial R\$ 1.000,00 + IPTU

Contendo:
dois quartos, sala, cozinha, área de serviço, garagem coberta.



ALUGA

Barracão em Vitorino por R\$2.000,00
Com 240,00m² de área construída
Possui 2 banheiros
Uma cozinha
Um escritório
Possui LUZ TRIFÁSICA DE 125 A, cabo 35 mm
Possui pátio na frente e sobra de terreno nos fundos.

ADMINISTRAÇÃO | VENDA | LOCAÇÃO

**apartamento
aluga**

Alugo LOFT no centro, em frente as lojas Colombo, com 1 quarto, sala e cozinha conjugados, lavanderia, banheiro, mas sem garagem. Valor 650,00 livre de IPTU, água e condomínio. Tratar: 46-99910-3129

IMOBILIÁRIA HABITAR ALUGA: Apartamento mobiliado, próximo à Policlínica, Edifício Villa Realí. 01 quarto, sacada e vaga de garagem. Localizado na Avenida Brasil, 757 - Centro - Pato Branco / PR. Código 024. Acesse www.habitar.imb.br ou entre em contato (46)3225-3232, WhatsApp (46)99972-0461 CRECI-PR 3985.J.

IMOBILIÁRIA HABITAR ALUGA: Apartamentos amplos, revitalizados, em frente à delegacia. 03 quartos sendo 01 suíte. Localizados na Avenida Brasil, 120 - Centro - Pato Branco / PR. Código 214 e 258. Acesse www.habitar.imb.br ou entre em contato (46)3225-3232, WhatsApp (46)99972-0461 CRECI-PR 3985.J.

Apartamento Locação Edifício San Marino Rua Barão do Rio Branco Centro. 01 suíte, 02 dormitórios, sala, cozinha, Wc social, lavanderia, 02 sacadas 02 vagas de garagem por apartamento, Medidor de Água e Gás individual, sacada com churrasqueira e ponto de gás, plataforma de elevação para portadores necessidades especiais, salão de festas com playground, água quente em todos os ambientes, ponto de ar condicionado em três ambientes. Creci J-4.201. Tratar fone: 046 30251911 ou 99101-1743 (Whatsapp)

Aluga-se apartamento com dois dormitórios, sala, cozinha, área de serviço e garagem no centro de Pato Branco R\$ 900,00 www.joaresbrasil.com.br Creci f 12.632. Fone (46) 999720112

Aluga-se Apto Edifício Monte Moriah com 02 quartos, sacada sala com dois ambientes, cozinha, área de serviço, garagem para 01 veículo. www.joaresbrasil.com.br Creci f 12.632. Fone (46) 999720112

**apartamento
vende**

Vende-se apartamento novo no bairro Fraron, com área total de 86m² e área útil de 52m². Contém: sala, cozinha, churrasqueira, lavanderia, wc, 02 quartos e garagem coberta. Valor R\$230.000,00. Financia pela CEF e outros bancos. Tratar diretamente com o proprietário: (46) 9 9919-0240



**Todo nosso sucesso tem
uma só fórmula...
...Você!**

Qualidade, Competência
e Responsabilidade no que faz.

RUA PEDRO RAMIRES DE MELLO, 59
☎ 46 99 105-9783 . (46) 3224-1172

br. Endereço: Rua Iporã n.º 735, Sala n.º 02, Centro, Pato Branco-PR

Para investir manter locado ou morar. Apartamento Ed. Ouro Preto Centro lado Unimed. Suíte mais dois quartos, garagem privativa, face Leste. Norte. Valor R\$ 565.000,00. Tratar 98404-0568 Creci-pr 1.530-J

Apartamento Res. Vivace B. Parque do Som Suíte mais um quarto, garagem privativa. Novo! Valor R\$ 255.000,00. Tratar (46)98404-0568 Creci 1.530-J.

Vendo apartamento ótimo para casal ou estudante com 60 m2, próximo ao Teatro Municipal, no centro. Não possui garagem. Valor a negociar. Tratar no 46 991013174.

Vendo apartamento no Edifício Ana, localizado na Rua Aimoré esquina com Itabira. Com 3 dormitórios, sendo uma suíte completa mobiliada, banheiro com balcão, box em vidro temperado e grande banheiro de hidromassagem. Mais dois dormitórios menores, e um banheiro social com balcão. Sala ampla com lareira, duas armilhas sacadas sendo uma com churrasqueira e mobiliada. Cozinha e área de serviço também montadas com mobília, 2 vagas de garagem separadas, e depósito. Tratar (46) 9 9132-6238

**barracão
aluga**

Aluga-se: Barracão Comercial, Rua Dr. João Juglaír Junior, São Francisco. Área construída de 252,00m². Barracão, escritório, banheiro e copa. Será entregue com acesso por rua de calçamento (pedra irregular), com 5m de largura. Aluguel R\$ 3.780,00 + taxas. Ponto de referência ao imóvel: BR 158. Telefone: (46) 3025-3557 / Whatsapp (46) 99971-4087 / 9973-4188 – E-mail: atendimento@ciroimoveispb.com.br - Rua Iporã n.º 735, Sala n.º 02, Centro, Pato Branco-PR

**casa
aluga**

IMOBILIÁRIA HABITAR ALUGA: Casa no bairro Jardim Floresta. 02 quartos e garagem coberta. Localizada na Rua Miguel Parzianello, 72 - Jardim Floresta- Pato Branco / PR. Código 397. Acesse www.habitar.imb.br ou entre em contato (46)3225-3232, WhatsApp (46)99972-0461 CRECI-PR

Alugo 02 Casas Novas, excelente padrão. Casas em construção, ficam prontas em Fevereiro. Bairro Vila Isabel, prox ao futuro shopping. Mais informações (46) 9 9916-4268 (whats)

**casa
vende**

Casa direto com o proprietário: (Vendo/soja/permuta). Casa com 200m² c/ suíte com closet, 02 quartos, wc, sala dois ambientes, cozinha, área de serviço, moveis planejados, toda mobiliada, edícula com churrasqueira, lavabo, depósito, cozinha, ampla sala. Área verde particular em frente a casa que pode ser vendida junto (com correjo e arvo-

287 m² no bairro Paulo Afonso com 3 quartos, sala, cozinha, banheiro, lavanderia, espaço gourmet, garagem, varanda. Com porão a finalizar. Boa sobra de terreno com passagem para os fundos. Valor R\$ 280.000,00 analisa veículo como parte de pagamento. Faça-nos uma visita na rua guarani n° 771 - centro em frente a casa do agricultor e união do campo, fones (46) 2604-0888 ou (46)99113-0460 whats.

Vende-se casa em madeira nobre, retificada há sete anos, com 111,56m², podendo ser para fins residencial/atelier/escritório, (dois quartos, dois banheiros, salas, cozinha, área de serviço, garagem coberta para dois carros). Mais edícula com 20m² por R\$290 mil. Localizada na rua Zilma Cadorin Marcante, nº198. Fones: (46)98402-9674 e whats (41)99607-7249.

Sobrado 144 m² Suíte e demais dependências. Estacionamento para 2 carros, salão de festas. Vista panorâmica do lago, Face Leste Oeste. Ótima posição solar. Rua Casemiro de Abreu. Valor R\$ 450.000,00. Tratar 98404-0568 Creci-pr 1.530-J

Casa Alvenaria bairro São Luiz. Valor R\$ 298.000,00 - Para investimento ou para morar. Imóvel já locado. Proximidades da Escola Mundo Encantado. 2 Quartos, demais cômodos. Metragem 66 m² terreno de 173 m² Rua Itapuã, próximo Av. das Torres. Tratar 98404-0568 Creci-Pr 1.530-J

Casa Alvenaria Bairro Planalto Loteamento Paulo Afonso. Valor R\$ 190.000,00, 93 m² Terreno 360 m² , devidamente averbado. Três quartos, demais cômodos. Rua Dos Sabiás, 598. Tratar 984040568 Creci-Pr 1.530-J

Vende-se casa mista com 75 mts contendo sala, copa, cozinha, bwc social, 03 quartos sendo 01 deles suíte. Lote de 360 mts com sobra no terreno para futura construção. Valor: R\$ 214.000,00. Interessados entrar em contato pelo fone 46 9 99131420

Vendo Casa em Alvenaria no Bairro Santa Terezinha, Sendo: Área Total: 190,00 m², Área Terreno: 450,00 m², 01 suíte com hidromassagem, 02 quartos, sala c/lareira e ar condicionado, cozinha, banheiro social, edícula, piscina c/aquecimento solar, sistema de água quente R\$ 600,00 0,00. Tratar Fone 47 99758-1976

Casa à venda no Vila Izabel com cozinha, sala conjugada, escritório, WC social, 01 suíte com closet, 01 quarto, garagem com churrasqueira, lavanderia, dispensa, com 150,00m² construído e 84,39m² averbado mais espaço para construir piscina, toda murada. Creci J-4.201. Tratar fone: 046 30251911 ou 99101-1743(Whatsapp). Valor sob consulta

Vende-se Sobrado no Bairro Jardim América: Rua Visconde De Nacar n.º 447. 01 suíte, mais 02 dormitórios, 01 banheiro social, mais 01 lavabo, sacada, sala de tv, cozinha, lavanderia, 01 vaga de garagem, edícula com lavabo e churrasqueira. Valor: R\$ 450.000,00. Telefone: (46) 3025-3557 / Whatsapp (46) 99971-4087 / 9973-4188/ Email: atendimento@ciroimoveispb.com. br. Endereço: Rua Iporã n.º 735, Sala n.º 02, Centro, Pato Branco-PR

Imobiliária Acacio Imóveis vende casa de madeira com banheiros em alvenaria 200,00 m², terreno de esquina 685,50 m² no Bairro Vila Isabel, cidade de Pato Branco-Pr. Valor R\$ 440.000,00. Creci J-05566 Tratar: 46.3225.1777 - 99972.8380 www.acacioimoveispb.com.br

Favero Corretores De Imóveis - Vende: Casa com ótima estrutura com 94,49 M² averbados mais 15 m² de área de serviço (sem averbação). Contendo 3 quartos sendo 1 com sacada, sala, cozinha, 2 banheiro, lavanderia e garagem com churrasqueira. Ótima localização, local calmo e seguro, toda murada com grades. Endereço: Rua Leducir Viganó, bairro São Luiz. Pato Branco- PR. Agende sua visita! Mais informações sobre valor (46) 99912 30 45 CRECI 11349 www.faveroctores.com.br

Favero Corretores De Imóveis - Vende: Casa com Aquecimento Solar, Piscina com aquecimento

solar, Cozinha com armários. Terreno com 450 m², área construída de 224,20 m². Localizada no Bairro São Luiz: Terreno de esquina. Possui: Uma Suíte com Hidromassagem e Sacada; Sala de Estar; Sala de Jantar; Cozinha 02 Dormitórios; 02 Dormitórios; Área de Serviço, Varanda; Garagem para 02 Carros; Espaço Gourmet, com Churrasqueira, Forno e Sala. Valor: R\$ 825.000,00/ Estuda proposta de permuta, imóvel de até R\$ 300.000,00. Agende sua visita! Mais informações sobre valor (46) 99912 30 45 CRECI 11349 www.faveroctores.com.br

Favero Corretores De Imóveis - Vende: Casa localizada na Rua Neru Ramos, Pato Branco. Casa Mista, com 03 quartos amplos, sendo 01 suíte, 02 salas, cozinha ampla, lavanderia, despensa, depósito, espaço externo com churrasqueira, 03 banheiros, garagem para 02 carros e demais espaços. Valor: R\$ Consultar / Terreno: Área total 293 M²; Área construída: 250 M². Agende sua visita! Mais informações sobre valor (46) 99912 30 45 CRECI 11349 www.faveroctores.com.br

Favero Corretores De Imóveis - Vende: Casa no bairro Planalto, localizada na Rua Beija-Flor. Com 3 dormitórios sendo 1 Suíte, Sala, Cozinha com Armários, Banheiro social; Lavanderia + Edícula com 1 Quarto e Garagem. Área total 200 M² // Área construída: 97 M²; Valor: R\$ 310.000,00/ * Estuda proposta: veículo, terreno ou máquina agrícola. Agende sua visita! Mais informações sobre valor (46) 99912 30 45 CRECI 11349 www.faveroctores.com.br

Favero Corretores De Imóveis - Vende: Casa Localizada na Rua Clevelândia, nº 1323. Bairro Fraron, Pato Branco-PR. Com 2 quartos, sala com home, cozinha com armários e bancada, banheiro + Edícula com churrasqueira, 1 quarto, banheiro e lavanderia. Valor R\$ 330.000,00. Agende sua visita! Mais informações sobre valor (46) 99912 30 45 CRECI 11349 www.faveroctores.com.br

Rafa Negócios e Imobiliária - CRECI F - 15346 - Vende casa no Bairro São Francisco - Loteamento Vila Matilde - Rua Pioneiro Vitorio Lourenço Leonardi, com 69 m de área construída, 180 m de terreno, sala, cozinha, lavanderia, 2 quartos, banheiro, toda murada, garagem coberta, acima do nível da rua e acabamento de primeira. Valor: R\$ 230.000,00 - Financiável - aceita veículo como parte do pagamento. Faça-nos uma visita na Rua Marins Camargo, nº 41, esquina com a Guarani - Centro - Próximo ao IAP. Telefones para contato e Whats: (46) 99107 - 2121; (46) 98800 - 4620 ou (46) 3025 - 2121. Acesse o site da nossa empresa e confira outras oportunidades: www.rafaimoveis.com (REF - VEN887)

Rafa Negócios e Imobiliária - CRECI F - 15346 - Vende Sobrado usado no Bairro Pinheirinho - Rua Zariarias Goes de Vasconcelos, com 92 m de área construída, 133 m de terreno, sala, cozinha, lavanderia, suíte + 2 quartos, banheiro, lavabo, todo murado, churrasqueira, garagem coberta, acima do nível da rua e com acabamento de primeira. Valor: R\$ 250.000,00 - Financiável - aceita veículo como parte do pagamento. Faça-nos uma visita na Rua Marins Camargo, nº 41, esquina com a Guarani - Centro - Próximo ao IAP. Telefones para contato e Whats: (46) 99107 - 2121; (46) 98800 - 4620 ou (46) 3025 - 2121. Acesse o site da nossa empresa e confira outras oportunidades: www.rafaimoveis.com (REF - VEN828)

Rafa Negócios e Imobiliária - CRECI F - 15346 - Vende Sobrado no Bairro Fraron - Loteamento Capelezzo - Rua Pioneiro Vitorio Sasso, com 86 m de área construída, 156 m de terreno, sala de estar/jantar, cozinha, banheiro, lavabo, 3 quartos, lavanderia coberta, garagem descoberta, espaço para passagem de veículo ao fundo do terreno e sobra de terreno com possibilidade de ampliação futura. Valor: R\$ 340.000,00 - Financiável - aceita veículo como parte do pagamento. Faça-nos uma visita na Rua Marins Camargo, nº 41, esquina com a Guarani - Centro - Próximo ao IAP. Telefones para contato e Whats: (46) 99107 - 2121; (46)

98800 - 4620 ou (46) 3025 - 2121. Acesse o site da nossa empresa e confira outras oportunidades: www.rafaimeoveis.com (REF - VEN919)

Rafa Negócios e Imobiliária - CRECI F - 15346 - Vende Sobrados e Casas em condomínio fechado no Bairro Fraron. Casas no valor de R\$ 159.000,00 com 48,28 m de área construída e Sobrados no valor de R\$ 185.000,00 com 55,76 m de área construída. Contém 2 quartos, sala de estar, cozinha, banheiro social, lavanderia, vaga de garagem descoberta, área de terreno aproximadamente com 100 m, toda murada, com laje, acima do nível da rua, acabamento de primeira, passagem para os fundos, não geminada. Valor de entrada parcelado direto com o proprietário. Financiável - aceita veículo como parte do pagamento. Faça-nos uma visita na Rua Marins Camargo, nº 41, esquina com a Guarani - Centro - Próximo ao IAP. Telefones para contato e Whats: (46) 99107 - 2121; (46) 98800 - 4620 ou (46) 3025 - 2121. Acesse o site da nossa empresa e confira outras oportunidades: www.rafaimeoveis.com (REF - VEN714)

Rafa Negócios e Imobiliária - CRECI F - 15346 - Vende Casa no Bairro Alvorada - Loteamento Araucária - Rua Claudinei Celso Bussolano, com 46 m de área construída, 101 m de terreno, sala, cozinha, lavanderia, 2 quartos, banheiro, toda murada, espaço descoberto para veículo, acima do nível da rua, acabamento de primeira, passagem para os fundos e não geminada. Valor: R\$ 160.000,00 - Financiável - aceita veículo como parte do pagamento. Faça-nos uma visita na Rua Marins Camargo, nº 41, esquina com a Guarani - Centro - Próximo ao IAP. Telefones para contato e Whats: (46) 99107 - 2121; (46) 98800 - 4620 ou (46) 3025 - 2121. Acesse o site da nossa empresa e confira outras oportunidades: www.rafaimeoveis.com (REF - VEN796)

FAVERO CORRETORES DE IMÓVEIS - VENDE: CASA com ótima estrutura com 94,49 M² averbados mais 15 m² de área de serviço (sem averbação). Contendo 3 quartos sendo 1 com sacada, sala, cozinha, 2 banheiro, lavanderia e garagem com churrasqueira. Ótima localização, local calmo e seguro, toda murada com grades. Endereço: Rua Leduir Viganó, bairro São Luiz. Pato Branco- PR. Agende sua visita! Mais informações sobre valor (46) 99912 30 45 CRECI 11349. www.faveroconretores.com.br

FAVERO CORRETORES DE IMÓVEIS - VENDE: CASA com Aquecimento Solar, Piscina com aquecimento solar, Cozinha com armários. Terreno com 450 m², área construída de 224,20 m². Localizada no Bairro São Luiz: Terreno de esquina. Possui: Uma Suíte com Hidromassagem e Sacada; Sala de Estar; Sala de Jantar; Cozinha 02 Dormitórios; 02 Dor-

mitórios; Área de Serviço, Varanda; Garagem para 02 Carros; Espaço Gourmet, com Churrasqueira, Forno e Sala. Valor: R\$ 825.000,00/ Estuda proposta de permuta, imóvel de até R\$ 300.000,00. Agende sua visita! Mais informações sobre valor (46) 99912 30 45 CRECI 11349 www.faveroconretores.com.br

FAVERO CORRETORES DE IMÓVEIS - VENDE: CASA localizada na Rua Nereu Ramos, Pato Branco. Casa Mista, com 03 quartos amplos, sendo 01 suíte, 02 salas, cozinha ampla, lavanderia, despensa, depósito, espaço externo com churrasqueira, 03 banheiros, garagem para 02 carros e demais espaços. Valor: R\$ Consultar / Terreno: Área total 293 M²; Área construída: 250 M² Agende sua visita! Mais informações sobre valor (46) 99912 30 45 CRECI 11349 www.faveroconretores.com.br

FAVERO CORRETORES DE IMÓVEIS - VENDE: CASA no bairro Planalto, localizada na Rua Beija-Flor. Com 3 Dormitórios sendo 1 Suíte, Sala, Cozinha com Armários, Banheiro social; Lavanderia + Edícula com 1 Quarto e Garagem. Área total 200 M² // Área construída: 97 M²; Valor: R\$ 310.000,00 / * Estuda proposta: veículo, terreno ou máquina agrícola. Agende sua visita! Mais informações sobre valor (46) 99912 30 45 CRECI 11349 www.faveroconretores.com.br

FAVERO CORRETORES DE IMÓVEIS - VENDE: CASA Localizada na Rua Clevelândia, nº 1323. Bairro Fraron, Pato Branco-PR. Com 2 quartos, sala com home, cozinha com armários e bancada, banheiro + Edícula com churrasqueira, 1 quarto, banheiro e lavanderia. Valor R\$ 330.000,00 Agende sua visita! Mais informações sobre valor (46) 99912 30 45 CRECI 11349 www.faveroconretores.com.br

chácara vende

Aliel Imóveis Imobiliária e construtora - vende chácara de 30.000 m2 na comunidade de passo da ilha a 11 km do centro e apenas 2.800 metros do asfalto. Contendo mata nativa, água de nascente, dois açudes, lavoura. Valor R\$ 320.000,00- aceita veículo como parte de pagamento. Faça-nos uma visita na rua guarani nº 771 - centro em frente a casa do agricultor e união do campo, fones (46) 2604-0888 ou (46)99113-0460 whats. Acesse o nosso site; www.alieltonial.com.br

Famex imobiliária vende mini chácara na região central da cidade, com 2186m². Extensão para uma área de preservação ambiental e córrego de água. Valor de venda: 1.100.000,00.

CRECI J 5858. Fone (46) 3220-8030

barracão aluga

Aluga-se: Barracão Comercial, Rua Dr. João Juglair Junior, São Francisco. Área construída de 252,00m². barracão, escritório, banheiro e copa. Será entregue com acesso por rua de calçamento (pedra irregular), com 5m de largura. Aluguel R\$ 3.780,00 + taxas. Ponto de referência ao imóvel: BR 158. Telefone: (46) 3025-3557 / Whatsapp (46) 99971-4087 / 9973-4188/ Email: atendimento@ciroimoveispb.com.br. Endereço: Rua Ibioporã n.º 735, Sala n.º 02, Centro, Pato Branco-PR

sala comercial aluga

IMOBILIÁRIA HABITAR ALUGA: Sala comercial com 40m², próximo ao INSS. Localizada na Tapajós,613 - Centro - Pato Branco / PR. Código 727. Acesse www.habitar.imb.br ou entre em contato (46)3225-3232, WhatsApp (46)99972-0461 CRECI-PR 3985J.

Clínica veterinária para locação: Local-se clínica veterinária com estrutura completa na cidade de São Lourenço d'Oeste - SC. Ótima localização. Interessados ligar ou whats para: (46) 98823-4200.

sala comercial vende

Vendo franquia de sorvete na pedra para o Pato Branco Shopping. Negociações com a sala já em andamento, franquia requisitada e muito rentável - boas previsões de faturamento. Oportunidade única, essa semana. Interessados entrar em contato para mais informações: (46) 99906-6207.

Vende-se loja em área central, com toda estrutura de funcionamento, com estoque em roupas, presentes, artigos de artesanatos, bebidas e perfumes em geral. Atendendo seus clientes a 8 anos. Aceita como forma de pagamento carro ou terreno Valor sob consulta. Tratar fone: 046 30251911 ou 99101-1743(WhatsApp). Creci J-4.201. Valor sob consulta

Vende-se ou permuta - se quatro conjuntos comerciais no Edifício Caramuru Center17, todo 5º andar, em Pato Branco. Em frente à Prefeitura Muni-

cipal de Pato Branco. Interessados entrar em contato pelos telefones: (46)3025-1902 ou (41)99206-0606.

terrenos vende

Ederson Imóveis vende terreno com linda vista da cidade, com 433,50m2, sendo 15m de frente para a rua, localizado em bairro nobre e região tranquila. Rua Francisco Xavier, La Salle. R\$ 320.000,00. CRECI/PR 06596-J. Agende uma visita e confira: (46) 3225-4150/99933-5074. Mais opções em: www.edersonimoveis.com.br

ÓTIMA OPORTUNIDADE: Vende-se terreno com 312 m² no Loteamento Capelezzo, Bairro Fraron, rua: Professor Ivo Fantinel, Pato Branco - Pr. Interessados entrar em contato pelos telefones (46)99125-6679 ou (46)99102-9788.

Aliel Imóveis Imobiliária e construtora - vende terreno no loteamento Iguatemi no alto do Industrial com 248 m² com ampla visão do centro. Valor R\$ 110.000,00 analisa veículo como parte de pagamento ou 50% entrada mais parcelas direto com o proprietário. Faça-nos uma visita na rua guarani nº 771 - centro em frente à casa do agricultor e união do campo. Fones (46) 2604-0888 ou (46)99113-0460 whats. Acesse o nosso site; www.alieltonial.com.br

Aliel Imóveis Imobiliária e construtora - vende terreno de esquina no loteamento Iguatemi no alto do industrial, com 496 m², com ampla visão do centro. Valor R\$ 210.000,00 analisa veículo ou imóvel de menor valor como parte de pagamento. Faça-nos uma visita na rua guarani nº 771 - centro em frente a casa do agricultor e união do campo, (46) 2604-0888 ou (46)99113-0460 whats. Acesse o nosso site; www.alieltonial.com.br

Vende-se dois lotes no Cadorin, murados, com declive para a rua, arborizado, frente para a reserva ecológica, com 417,6m² cada, sendo R\$195 mil cada um. (R\$466 reais/m²). Localizados na rua Zilma Cadorin Marcante, nº 198 - Fones: (46) 98402-9674 e whats: (41)99607-7249.

Vende-se Terreno no centro. Terreno de esquina com 900 m² com a mais bela vista da cidade. Aceito veículos ou imóveis como parte do pagamento. Tratar (46)99112-9660.

Oportunidade de Negócios: Vendo terreno área central de Pato Branco c/611,52m², por menos de 600 reais o m², na Rua Iguazu, com 14 metros de frente x 43,68 fundo. Valor R\$ 440.000,00. Aceita carro de até 40.000 - Interessados chamar WhatsApp (46) 9 8404-1525

Oportunidade de investimento: Vendo excelente terreno localizado no bairro Fraron, Loteamento Capelezzo, com 312m², na Rua Pioneiro Vitorio Sasso, bem localizado. Quadra 1559, lote 38. Rua com Asfalto; Terreno regulado escriturado; Pronto para construir. Interessados entrar em contato pelo número (46) 99911-1621.

Vende - se Terreno no bairro Jardim Aeroporto, 363 m² Face Norte, com vista panorâmica, pavimentada com ótima localização no bairro. Tratar (46)98404-0568 Creci-Pr 1.530-J

Vende-se Terreno no Loteamento Industrial II 484 m² - Próprio para casa (fim de rua) Rua Arcide Colla Topografia Semiplana. Valor R\$ 350.000,00. Tratar 98404-0568 Creci-Pr 1.530-J

Vende-se somente terreno com 429,60m², localizado na Rua Alagos Bairro La Salle. Tratar fone: 046 30251911 ou 99101-1743(WhatsApp). Valor sob consulta. CRECI J-4.

Terreno a venda na Rua Pedro Soares, bairro Vila Isabel com 612,57m². Creci J-4.201. Tratar fone: 046

VENDE-SE

PIZZARIA DELIVERY
Em funcionamento
Ótima localização
Excelente clientela.

Grande oportunidade para quem quer ter seu próprio negócio!

Mais informações
(46)9 9924-3646

Valor R\$ 100.000,00, aceita carro no negócio até R\$ 35.000,00 em troca, ou R\$ 90.000,00 á vista;

Aberto para ouvir proposta. Equipamentos novos, localizada no centro de Pato Branco

30251911 ou 99101-1743(WhatsApp). Valor sob consulta.

Imobiliária Acacio Imóveis terreno com 2.100,00 m² no Bairro Industrial, a 40 metros do asfalto da estrada Municipal Pioneiro Sadi Viganó, saída para a Fazenda da Barra. Medidas (35,00 x 60,00 metros), com bela vista panorâmica da cidade de Pato Branco-Pr. Creci J-05566 Tratar: 46.3225.1777 - 99972.8380 www.acacioimoveispb.com.br

Solar Imóveis Vende: Loteamento Jardim Primavera, lotes a partir de 372,00m² no valor de R\$ 550,00 o m². Entrada, restante parcelado direto com o proprietário. Pronto para construir, confira esse e outros imóveis no site www.solar.imb.br ou 3225 8800, Creci J-3779

Solar Imóveis Vende: Loteamento Vó Normélia, bairro Fraron, próximo a Faculdade Fadep, lotes a partir de 290,00m² no valor a partir de R\$ 98.000,00, entrada, restante parcelado em até 48 vezes, confira esse e outros imóveis no site www.solar.imb.br ou 3225 8800, Creci J-3779.

veículos carros

Vende-se Fiesta 1.0, SE Sedan, 2014, com ar condicionado, direção hidráulica, vidro elétrico, trava, alarme e som. Valor à vista ou financiado: R\$ 31.000,00. Recebo carro ou moto de menor valor, ou troca por carro de maior valor até R\$ 55.000,00. Informações: (46) 99102-1017 (WhatsApp) ou (46) 3225-4655. www.bolicarveiculos.blogspot.com.br. Atendemos após as 18h, nos finais de semana e feriados.

Vende-se UNO Vivace, ano 2013, 1.0, 04 portas, cor branca, com ar quente, limpador e desembacador traseiro. Valor à vista ou financiado: R\$ 29.300,00. Recebo moto de menor valor com partida elétrica, ou troco por carro até R\$ 55.000,00. Informações: (46) 99102-1017 (WhatsApp) ou (46) 3225-4655. www.bolicarveiculos.blogspot.com.br. Atendemos após as 18h, nos finais de semana e feriados.

Vende-se ETIOS HATCH 1.3 X , cambio manual, 2017/2018 com ar condicionado , direção/trava/vidro eletrico, abs, airbag , computador de bordo, retrovisor elétrico, painel digital, com manual e chave reserva. Valor à vista ou financiado: R\$ 54.000,00, na troca a combinar. Informações: (46)

99102-1017 (WhatsApp) ou (46) 3225-4655. www.bolicarveiculos.blogspot.com.br. Atendemos após as 18h, nos finais de semana e feriados.

produtos e serviços

Vendo quadra esportiva tamanho 15x30, grama sintética, nova. Interessados entrar em contato pelo fone whats (46) 9 9984-3044

empregos

Vaga para consultor (a) de peças. Nossos consultores de peças são responsáveis por executar atendimento a clientes internos e externos com propósito de realizar venda de produtos realizando a manutenção dos mesmos através de novos pedidos a fabrica ou através de transferências de outras filiais. Vaga para PCD. Filial de Palmas - PR. Se interessou? Envie seu currículo para: dalgisa@verdesul.com.br

Estou disponibilizando serviços de diarista, mensalista, auxiliar de cozinha, serviços gerais. Com experiência comprovada e referência. Tratar: DaLuz (46) 9 9114-6959

Vaga para Departamento de Marketing / Publicidade e propaganda. Enviar currículo para: coordenacaogeral@pmed.com.br

Valdir está à procura de trabalho em Pato Branco, tem experiência em pintura, jardinagem, e serviços gerais. Contato 45 - 99141-8902

VENDE-SE SOFÁ 3 LUGARES



Tratar pelo fone: (46) 99102-4147

ANUNCIE AQUI

revistavanilla.com.br

VOCÊ JÁ CONHECE A

VANILLA DIGITAL?

A cada três meses, uma nova revista Vanilla circula pelo Sudoeste. Mas você sabia que todo dia tem novidades na Vanilla Digital?

Isso mesmo! Todo dia nós abordamos assuntos como beleza e bem-estar, casa, comportamento, cultura, gastronomia, educação, esporte, estilo, mundo animal, automóveis, saúde, turismo, arquitetura e decoração, comportamento e tudo mais que a gente adora saber.

A Vanilla leva, para a sua rotina, informação em textos leves e divertidos, com uma linguagem super atual.



Siga a Vanilla em
[instagram.com/revistavanilla](https://www.instagram.com/revistavanilla).

Home | Beleza e Bem-Estar | Casa | Comportamento | Estilo | Mundo Animal | Mais

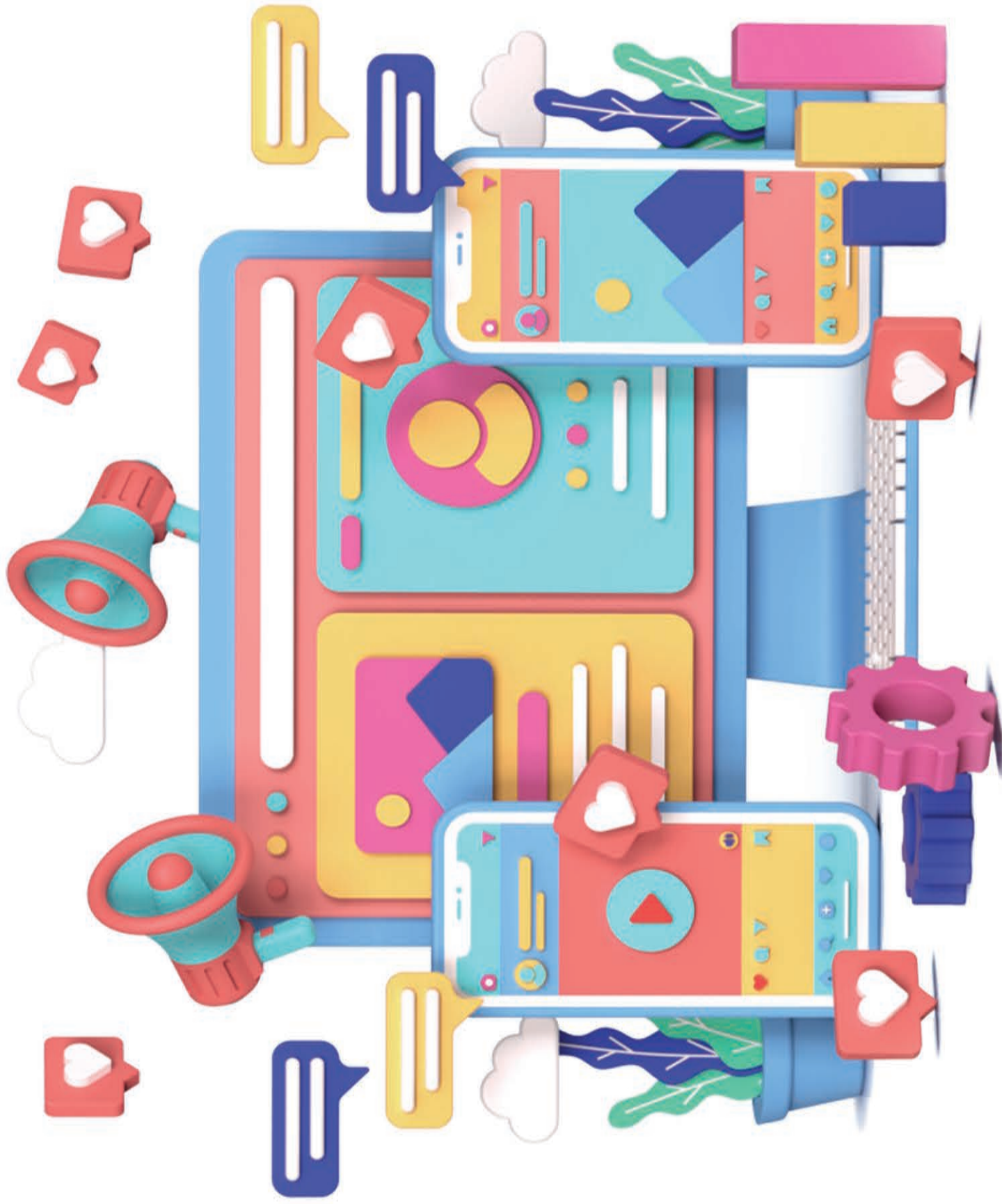

REVISTA

vanilla

O assunto nunca acaba!

DIÁRIO DO SUDOESTE Publicações Legais

Caderno Integrante da Edição nº 8076
Pato Branco, 10 de fevereiro de 2022

Este espaço é destinado a publicação de editais públicos ou privados que tem como finalidade tornar público as informações a cerca dos atos e fatos ocorridos, dando transparência as ações dos órgãos públicos e das empresas. Os leitores podem acompanhar nos editais toda e qualquer medida adotada pelas prefeituras, câmaras municipais, empresas de economia mista, autarquias, entidades, associações, instituições, empresas e outras denominações que tenham a necessidade de tornar públicos seus atos.

PORTARIA 13/2022

O Presidente da Câmara Municipal de Palmas, Estado do Paraná, Vereador José Adilson de Almeida, no uso de suas atribuições regimentais, conferidas pelo artigo 30º, inciso II e XVI, do Regimento Interno e do artigo 36, inciso II e XVI da Lei Orgânica Municipal, combinado com artigo 37, inciso II, parte final da Carta Magna e Lei Municipal nº 2213/14, resolve:

NOMEAR

Daniele Aparecida Vileski, portadora da cédula de identidade civil nº 8.331.648-9 SSP/PR, inscrita no CPF sob nº 041.758.619-12, para exercer o cargo de Assessoria Parlamentar da Câmara Municipal de Palmas, Estado do Paraná, com vencimento do símbolo CC 03.

Registre-se. Publique-se. Cumpra-se.

Gabinete da Presidência da Câmara Municipal de Palmas, 09 de fevereiro de 2022.

José Adilson de Almeida

Presidente do Legislativo Municipal

SÚMULA DE RECEBIMENTO DE LICENÇA DE OPERAÇÃO

A empresa JS Santos Madeiras Eireli, CNPJ Nº 34.376.720/0001-78, torna público que recebeu do IAT, a Licença de Operação para uma indústria do ramo da madeira a ser implantada no barracão 01 da Rua Pernambuco, Nº 240, bairro Jardim Brasília, Município de Clevelândia, Estado do Paraná.

CENTRO MÉDICO INTEGRADO DO SUDOESTE LTDA.

CNPJ Nº **07.687.694/0001-26**
REUNIÃO DOS SÓCIOS
EDITAL DE CONVOCAÇÃO

São convidados os sócios do "CENTRO MÉDICO INTEGRADO DO SUDOESTE LTDA.", a reunirem-se em Assembléia Geral Ordinária, na sede da sociedade na Rua Itacolomi, nº 954, na cidade de Pato Branco, Paraná, no dia 24 de fevereiro de 2022, às 18:00 horas em primeira convocação e 18:30 em segunda convocação, para tratarem da seguinte ORDEM DO DIA:

- Deliberação sobre o Balanço Patrimonial.
- Eleição de nova diretoria.
- Apresentação de projetos.
- Outros assuntos de interesse da sociedade.

Outrossim, encontram-se a disposição dos sócios os documentos de que trata o artigo 1.152, parágrafo 3º da Lei 10.406 de 10/01/2002.

Pato Branco, 08 de fevereiro de 2022.

Fernando Gortz
Diretor Presidente

ESTADO DO PARANÁ PREFEITURA MUNICIPAL DE VITORINO

PREGÃO PRESENCIAL
Nr.: 1/2022 - PR

CNPJ: 76.995.463/0001-00
Rua Barão de Capandua, 134
C.E.P.: 85520-000 - Vitorino - PR

Processo Administrativo: 1/2022
Processo de Licitação: 1/2022
Data do Processo: 03/01/2022

Objeto: CONTRATAÇÃO DE SERVIÇOS DE MANUTENÇÃO, REPAROS, CONSORTOS DE COMPUTADORES, NOTEBOOKS E IMPRESSORAS, SERVIÇOS DE INSTALAÇÃO E CONFIGURAÇÃO DE SERVIÇOS, SERVIÇOS DE CONFIGURAÇÃO DE SWITCH GERENCIÁVEIS, SERVIÇOS DE INSTALAÇÃO E CONFIGURAÇÃO DE SOFTWARES

NOTA DE ANULAÇÃO DE PROCESSO DE COMPRA Nr.: 1/2022

Motivo: Em conformidade com parecer Jurídico fica Anulado o presente Certame.

Vitorino, 8 de Fevereiro de 2022

FERNANDO SINHORINI
Pregoeiro(a)

MUNICÍPIO DE PATO BRANCO

Extrato Termo de Aditamento nº 03/2021 – Contrato 165/2019/GP- contrato Chamamento Público nº 01/2019, Inexigibilidade de Licitação nº 50/2019. PARTES: Município de Pato e Platano Laboratórios SS Ltda. OBJETO: a prestação de Serviços de Apoio à Diagnóstico e Terapia, em procedimentos de Média e Alta Complexidade Ambulatorial, aos usuários do Sistema Único de Saúde - SUS residentes no Município de Pato Branco, bem como aos usuários referenciados conforme pactuações firmadas via Secretaria Municipal de Saúde de Pato Branco, com valores constantes da Tabela SUS Nacional. ADITAMENTO: Do Prazo Com base na Lei 8.666/93, de 21 de junho de 1993, especialmente em seu Artigo 57, inciso II, conforme prevê a Cláusula Quarta, inciso I, do Contrato original, e de acordo com a solicitação apresentada pela Secretaria Municipal de Saúde, as partes pactuam a prorrogação do prazo fixado para execução do objeto contratual para mais 06 (seis) meses, ou seja, 09/02/2022 à 09/08/2022. Da Dotação Orçamentária: O pagamento decorrente do aditamento do referido contrato correrá por conta dos recursos das seguintes Dotações Orçamentárias: Despesas – 1487. – Desdobramento: 2000 e Despesas – 1490. – Desdobramento: 2003. Permanecem em plena vigência todas as demais cláusulas e condições que não conflitem com o presente Termo. Pato Branco, 01 de fevereiro de 2022. Robson Cantu - Prefeito. Evandro Henrique Freire – Representante Legal.

MUNICÍPIO DE PATO BRANCO RETIFICAÇÃO DE PUBLICAÇÃO

Extrato de Aditamento nº 06/2022 Contrato nº 47/2020/GP. Concorrência nº 07/2019, Processo nº 313/2019. PARTES: Município de Pato Branco Marcio Gallina Construção Civil. Publicado na Edição nº 8070 de 02 de janeiro de 2022. Onde se lê: “ADITAMENTO: Do Valor: I - Com base na Lei Federal n.º 8.666/93, especialmente em seu Art. 65, I, alínea “b”, § 1º e 2º, e considerando a justificativa levada a termo no processo n.º 443682/2021; as partes pactuam: a) Acréscimo no valor de R\$ 100.724,14 conforme Anexo I – Itens Acrescidos; b) Glosa no valor de R\$ 98.778,16 conforme Anexo II – Itens Glosados. II – Assim, o valor total do contrato passa de R\$ 3.062.112,11 para R\$ 3.064.058,09. Da Dotação Orçamentária: Fonte 0. Cód. Reduzido: Despesa 397 – Desdobramento. Permanecem em plena vigência todas as demais cláusulas e condições que não conflitem com o presente Termo”. **Leia-se:** “ADITAMENTO: Do Reajuste Contratual: I - Com base na clausula vigésima terceira do contrato em epígrafe I, o valor sofrerá reajuste pelo IGP-M de 25,71162% reajustado em R\$ 535.990, passando o valor total de R\$ 2.526.121,56 para R\$ 3.062.112,11. Do Valor: I - Com base na Lei Federal n.º 8.666/93, especialmente em seu Art. 65, I, alínea “b”, § 1º e 2º, e considerando a justificativa levada a termo no processo n.º 443682/2021; as partes pactuam: a) Acréscimo no valor de R\$ 100.724,14 conforme Anexo I – Itens Acrescidos; b) Glosa no valor de R\$ 98.778,16 conforme Anexo II – Itens Glosados. II – Assim, o valor total do contrato passa de R\$ 3.062.112,11 para R\$ 3.064.058,09. Da Dotação Orçamentária: Fonte 0. Cód. Reduzido: Despesa 397 – Desdobramento. Permanecem em plena vigência todas as demais cláusulas e condições que não conflitem com o presente Termo”. As demais condições permanecem inalteradas.



Associação Basquetebol Arte de Pato Branco

AVISO RETIFICAÇÃO II EDITAL DE PREGÃO ELETRÔNICO Nº 01/2022
PROCESSO Nº 01/2022

A ASSOCIAÇÃO BASQUETEBOLO ARTE DE PATO BRANCO, torna público para conhecimentos dos interessados, no Processo Pregão Eletrônico nº 01/2022, destinado a escolha a proposta mais vantajosa para a aquisição de materiais esportivos necessários ao desenvolvimento desportivo, a serem disponibilizados aos atletas em formação permanente a Associação Basquetebol Arte de Pato Branco, conforme disposições contidas no Ato Convocatório nº. 09 - Eixo de Materiais e Equipamentos Esportivos - MEE, em consonância com o Programa de Formação de Atletas do Comitê Brasileiro de Clubes – CBC, que conforme requerimento recebido pela parte técnica do Clube, bem como a necessidade de adequação da descrição dos materiais, fica alterado o descritivo dos itens constantes Termo de Referência do processo licitatório. Diante da necessidade de divulgação do edital pela mesma forma que se deu o texto original a Sessão Pública fica alterada como segue: **ABERTURA DAS PROPOSTAS: dia 24 de fevereiro de 2022 às 09 horas. INICIO DA SESSÃO PÚBLICA DE DISPUTA DE PREÇOS: dia 24 de fevereiro de 2022 a partir das 09:30 horas.** As demais condições estabelecidas no edital permanecem inalteradas. O inteiro teor do Edital retificado e seus anexos estão disponíveis juntos sites: <https://patobasquete.com.br> / www.bbnnnetlicitacoes.com.br. Demais informações: licitacao@patobasquete.com.br, Pato Branco, 09 de fevereiro de 2022. Gizeli Cristina Mattei - Pregoeira.

MUNICÍPIO DE PATO BRANCO

AVISO DE ERRATA Nº 01

EDITAL DE PREGÃO ELETRÔNICO Nº 16/2022 – PROCESSO Nº 42/2022

O Município de Pato Branco, UASG 450996, através da pregoeira **Thais Love**, designada pela Administração Municipal através da Portaria nº 1218/2021, torna público aos interessados, no Processo de Licitação na modalidade **Pregão Eletrônico nº 16/2022**, que tem por objeto a Implantação de Registro de Preços para futura e eventual aquisição de Agulhas; Seringas e Autolanceta automática, em atendimento às necessidades da Secretaria Municipal de Saúde, que diante da manifestação da Secretaria requisitante, por meio do Memorando nº 15/2022, ficam acrescidas ao Edital, exigências de Qualificação Técnica, conforme segue: a) Cópia da Autorização de Funcionamento - AFE, da empresa proponente, contendo o número de Registro do Ministério da Saúde ou cópia do Diário Oficial da União, expedida pela ANVISA, legível, devendo ser destacada a informação referente a empresa, conforme Lei Federal nº 6.360/76, art 2º e Resolução RCD nº 16/14, art 3º. b) Alvará Sanitário de Licença de Funcionamento da empresa proponente, fornecida pela Vigilância Sanitária Estadual ou Municipal, conforme disposto na Lei Federal 6.360/76, Decreto Federal nº 8.077/2013 art 2º, e Portaria Federal nº 2.814 de 29/05/98, art. 5º, I, c) **Certificado de Regularidade Técnica** da empresa proponente com indicação do Profissional Técnico responsável, expedido pelo Conselho de Classe competente. Fica acrescida também, a Comissão Técnica da Secretaria Municipal de Saúde, que será composta pelos seguintes servidores: Zeliane Camargo Lovatel, farmacêutica, lotada na Secretaria de Saúde, matrícula nº 7.776-3/1; Raquel Koliski Bocchese Balbinotti, Enfermeira, lotada na secretaria de Saúde, matrícula nº 7520-5/1; Janine Gehrke Pessotto, Enfermeira, lotada na secretaria de Saúde, matrícula nº 7044-0/1. Diante da alteração, a Sessão Pública de Pregão Eletrônico fica transferida para o dia **24 DE FEVEREIRO DE 2022, ÀS 09 (NOVE) HORAS**, acessando exclusivamente por meio eletrônico - <https://www.gov.br/compras>, horário oficial de Brasília - DF. O Edital retificado e seus anexos poderão ser retirados gratuitamente (em mídia digital) junto a Divisão de Licitações, na Prefeitura Municipal de Pato Branco, no horário de expediente, na Rua Caramuru, nº 271, Centro, em Pato Branco - PR, ou pelos sites: www.patobranco.pr.gov.br / <https://www.gov.br/compras>. Demais informações, fones: (46) 3220-1534, e-mail: licita@patobranco.pr.gov.br. As demais condições estabelecidas no edital permanecem inalteradas. Pato Branco, 09 de fevereiro de 2022. **Thais Love – Pregoeira.**

MUNICÍPIO DE ITAPEJARA D'OESTE - PR

AVISO DE LICITAÇÃO
EDITAL DE PREGÃO ELETRÔNICO Nº 012/2022

O Município de Itapejara D'Oeste, Estado do Paraná, torna público, que fará realizar licitação na modalidade de Edital de Pregão Eletrônico, tipo menor preço por Item, no dia 22 (vinte e dois) de Fevereiro de 2022, às 16h:00min (dezesseis) horas, tendo como objeto à seleção de propostas visando a contratação de empresa especializada na prestação de serviços de monitoramento de segurança para os prédios da Administração Municipal do Município de Itapejara D'Oeste - PR. O prazo para envio das propostas e documentos de habilitação é até as 16h00min (dezesseis) horas do dia 22 (vinte e dois) de Fevereiro de 2022. Outras informações poderão ser obtidas através do Edital de Pregão Eletrônico nº 012/2022, no horário das 08h:00min às 12h:00min e das 13h:30min às 17h:30min horas, na sede da Prefeitura Municipal de Itapejara D'Oeste - PR, no endereço eletrônico <http://www.itapejaradoeste.pr.gov.br/licitacoes> e www.comprasgovernamentais.gov.br. Maiores informações em contato pelo Telefone (046) 3526 - 8300. Itapejara D'Oeste-PR, 02 (dois) de Fevereiro de 2022.

Vladimir Lucini
Presidente da Comissão de Licitação
Decreto Nº 221/2021

MUNICÍPIO DE MARIÓPOLIS

EXTRATO DISPENSA DE LICITAÇÃO Nº 4/2022. PARTES: MUNICÍPIO DE MARIÓPOLIS E E. Savicki Decorações - ME, pessoa jurídica de direito privado, CNPJ nº 26.841.811/0001-09, inscrição estadual nº 90744048-60, com sede na Rua Caramuru, nº 689, CEP 85.501-051, centro, na cidade de Pato Branco, estado do Paraná, de ora em diante denominado CONTRATADA. OBJETO: a aquisição de persianas que serão instaladas em diversas salas do Paço Municipal, conforme especificações abaixo:

LOTE	ITEM	QTD	UND	DESCRIÇÃO	VALOR UNITÁRIO R\$	VALOR TOTAL R\$
1	1	1,0	UND	Persiana horizontal de madeira com acabamento fita 50mm com acionamento monocomando corrente, nas medidas de 2.77x1.90 (cor a ser escolhida).	3.162,30	3.162,30
1	2	1,0	UND	Persiana horizontal de madeira com acabamento fita 50mm com acionamento monocomando corrente, nas medidas de 2.81x1.90 (cor a ser escolhida).	3.215,55	3.215,55
1	3	1,0	UND	Persiana horizontal de madeira com acabamento fita 50mm com acionamento monocomando corrente, nas medidas de 1.90 x1.90 (cor a ser escolhida).	2.297,66	2.297,66
1	4	1,0	UND	Persiana rolo Double Vision Blackout com acionamento monocomando corrente, nas medidas de 1.99x1.90 (cor a ser escolhida).	1.767,63	1.767,63
1	5	2,0	UND	Persiana rolo Double Vision Blackout com acionamento monocomando corrente, nas medidas de 2.50x1.90 (cor a ser escolhida).	2.176,00	4.352,00
1	6	1,0	UND	Persiana rolo Double Vision Blackout com acionamento monocomando corrente, nas medidas de 2.36x1.90 (cor a ser escolhida).	2.095,73	2.095,73

PRAZO DE EXECUÇÃO: O prazo de execução será o prazo de até 30 (trinta) dias. VALOR: O valor total será o valor de R\$ 16.890,87 (Dezesseis mil oitocentos e noventa reais e oitenta e sete centavos). PAGAMENTO: O pagamento será efetuado em até 30 (trinta) dias após a execução dos serviços. DOTAÇÃO ORÇAMENTÁRIA: 03.00 – Departamento de Administração – 03.01 – Divisão de Administração Geral – 04.122.0003.2.003.000 – Manutenção dos Serviços Administrativos – 44.90.52 – Equipamentos e Material Permanente – Fonte (000). Despesa 954. DA DISPENSA DE LICITAÇÃO: "Art. 24. Inciso II. JUSTIFICATIVA: a) o valor da aquisição não justifica a realização de um processo licitatório comum; b) a aquisição se faz necessária para fins de substituir algumas persianas antigas que se encontram deterioradas, visando assim propiciar maior conforto e comodidade aos usuários do Paço Municipal, momento considerado que colabora na retenção de raios solares de alta intensidade, evitando calor e luminosidade em excesso no interior do prédio público; c) a Nota Técnica nº 1/2018 – CGF/TCE-PR orienta que os valores fixados pelo Decreto Federal nº 9.412/2018, que alterou os limites para contratações mediante dispensa de licitação, se aplicam também à Administração Pública Municipal; d) o preço proposto se justifica, pois é aquele que se mostra o mais vantajoso para a administração, segundo os orçamentos realizados junto a empresas do ramo, o que condiciona no caso a escolha da fornecedora. Mariópolis, 09 de Fevereiro de 2022. Leoni Espedito Sangaletti – Presidente. Bruna Almeida Zankoski – Membro. Francisco Valdomiro Bueno – Membro. Mario Eduardo Lopes Paulek - Prefeito Municipal.

09/02/2022 10:39

Compras.gov.br

PREGÃO ELETRÔNICO



PREFEITURA MUNICIPAL DE MARIÓPOLIS PR

Pregão Eletrônico Nº 00062/2021(SRP)

RESULTADO POR FORNECEDOR

Item	Descrição	Unidade	Quantidade	Critério de Valor	Valor Unitário	Valor Global
09.017.325/0001-51	CHEVRONNAIS - COMERCIO DE PECAS, ACESSORIOS E LUBRIFICAN					
7	Pneu trator rodas	Unidade	25	R\$ 1.716,6700	1.575,9900	R\$ 39.399,7500
Total do Fornecedor: R\$ 39.399,7500						

Item	Descrição	Unidade	Quantidade	Critério de Valor	Valor Unitário	Valor Global
17.234.948/0001-04	FG COMERCIO DE PNEUS EIRELI					
2	Pneu trator rodas	Unidade	24	R\$ 3.304,6700	2.204,0000	R\$ 52.896,0000
Total do Fornecedor: R\$ 2.204,0000						

Item	Descrição	Unidade	Quantidade	Critério de Valor	Valor Unitário	Valor Global
34.674.089/0001-93	ROMEO - SERVICOS DE LIMPEZA E MONITORAMENTO LTDA					
1	Pneu trator rodas	Unidade	30	R\$ 2.610,0000	2.495,0000	R\$ 74.850,0000
Total do Fornecedor: R\$ 2.495,0000						

Item	Descrição	Unidade	Quantidade	Critério de Valor	Valor Unitário	Valor Global
8	Pneu trator rodas	Unidade	25	R\$ 1.463,3300	1.463,3300	R\$ 36.583,2500
Total do Fornecedor: R\$ 1.463,3300						

Item	Descrição	Unidade	Quantidade	Critério de Valor	Valor Unitário	Valor Global
5	Pneu trator rodas	Unidade	29	R\$ 2.736,6700	2.389,0000	R\$ 69.281,0000
Total do Fornecedor: R\$ 2.389,0000						

Item	Descrição	Unidade	Quantidade	Critério de Valor	Valor Unitário	Valor Global
6	Pneu trator rodas	Unidade	23	R\$ 3.336,6700	2.558,0000	R\$ 58.834,0000
Total do Fornecedor: R\$ 2.558,0000						

Item	Descrição	Unidade	Quantidade	Critério de Valor	Valor Unitário	Valor Global
8	Pneu trator rodas	Unidade	25	R\$ 1.463,3300	1.463,3300	R\$ 36.583,2500
Total do Fornecedor: R\$ 1.463,3300						

Valor Global da Ata: R\$ 452.515,0000
* É necessário detalhar o item para saber qual o critério de valor que é utilizado: Estimado ou Referência ou Máximo Aceitável.
Espínher e Relatório Voltar

SÚMULA DE REQUERIMENTO DE LICENÇA DE OPERAÇÃO
AGROPECUÁRIA SHIMOSAKA LTDA - ME torna público que irá requerer junto ao IAT a Licença de Operação para a atividade de beneficiamento e armazenamento de produtos agrícolas, instalada na rodoviária Pr – 280 Km 63, município de Palmas/PR.



MUNICÍPIO DE CLEVELÂNDIA

PORTAL DO SUDOESTE
Praça Getúlio Vargas, nº. 71, Centro, Clevelândia-Paraná
Cx. Postal nº. 61, CEP, 85.530-000 - Fone/Fax: (046) 3252-8000

AVISO DE LICITAÇÃO

PREGÃO ELETRÔNICO Nº 4/2.022- PROCESSO LICITATÓRIO Nº 6/2.022
UASG: 987509

Intens com reserva de quotas de até 25% para MEI-ME-EPP

TIPO: MENOR PREÇO POR ITEM

O Município de Clevelândia, Estado do Paraná, avisa aos interessados que fará realizar licitação no dia **22/02/2022, às 08:30h**, na Sala de Licitações, sito à Praça Getúlio Vargas, 71 – Centro – Clevelândia – PR, na modalidade de Pregão, na forma Eletrônica, através da plataforma do COMPRAGOVERNAMENTAIS, através do site <http://www.comprasgovernamentais.gov.br>, o qual tem por objeto: “**Aquisição de mudas de árvores e flores,fertilizantes, equipamentos e acessórios para jardinagem mobiliários urbanos, para fins de atendimento a Secretaria Municipal do Meio Ambiente e as demais secretarias, conforme quantidades e especificações mencionadas no Termo de Referência anexo “I” do Edital.**”, nas quantidades e especificações mencionadas no Termo de Referência.

OBS: O edital e seus anexos poderão ser obtidos através da internet, pelos endereços eletrônicos: www.comprasgovernamentais.gov.br e www.clevelandia.pr.gov.br/licitacao, podendo também ser solicitado através do e-mail licitacao@clevelandia.pr.gov.br. Mais informações pelo telefone: (46)3252-8007.

Clevelândia, 09 de fevereiro de 2022.

LUCIA JACINTA PREUSS TONIAL
PREGOIRA



MUNICÍPIO DE CLEVELÂNDIA

PORTAL DO SUDOESTE
Praça Getúlio Vargas, nº. 71, Centro, Clevelândia-Paraná
Cx. Postal nº. 61, CEP, 85.530-000 - Fone/Fax: (046) 3252-8000

AVISO DE LICITAÇÃO

PREGÃO ELETRÔNICO Nº. 005/2022 – PROCESSO Nº.007/2022

ITENS EXCLUSIVOS PARA MEI-ME-EPP
E ITENS PARA AMPLA PARTICIPAÇÃO

TIPO: Menor Preço Por Item

O Município de Clevelândia, Estado do Paraná, avisa aos interessados que fará realizar licitação no dia **23/02/2022, às 08:30 horas**, na Sala de Licitações, sito à Praça Getúlio Vargas, 71 – Centro – Clevelândia – Pr., na modalidade de Pregão, na forma Eletrônica, o qual contém itens destinados exclusivamente às Microempresas e Empresas de Pequeno Porte e itens abertos para ampla concorrência, tendo por objeto a: “**aquisição de veículo utilitário com furção, balança eletromecânica digital, câmara fria de resfriamento, câmara fria de congelamento, pallets e caixas plásticas**”, pelo prazo de 12 (doze) meses, nas quantidades e especificações mencionadas no Termo de Referência anexo “I” do edital.

OBS: O edital e seus anexos, encontram-se à disposição dos interessados, no edifício da Prefeitura Municipal de Clevelândia, no endereço acima mencionado, no período das 07:30 às 11:30 e das 13:00 às 17:00horas, em dias úteis, nos sites www.clevelandia.pr.gov.br; e, <http://www.comprasgovernamentais.gov.br>, ou ainda, pode ser solicitado através do e-mail licitacao@clevelandia.pr.gov.br.

Clevelândia, 09 de fevereiro de 2022.

LUCIA J. P. TONIAL
Pregoeira

MUNICÍPIO DE CORONEL VÍVIDA – PR

AVISO DE LICITAÇÃO – EDITAL DE PREGÃO ELETRÔNICO Nº 14/2022

TIPO MENOR PREÇO POR LOTE

LOTES 09, 23, 28, 29, 30, 61, 63, 67, 70, 77, 79, 87, 95, 136, 137 e 180 DESTINADOS A COTA RESERVADA DE ATÉ 25% PARA ME E EPP SEDIADAS EM ÂMBITO REGIONAL

LOTES 291 À 306 DESTINADOS A AMPLA CONCORRÊNCIA

DEMAIS LOTES SÃO DESTINADOS A PARTICIPAÇÃO EXCLUSIVA PARA ME E EPP SEDIADAS EM ÂMBITO REGIONAL

Objeto: REGISTRO DE PREÇOS PARA FUTURA E EVENTUAL AQUISIÇÃO DE GÊNEROS ALIMENTÍCIOS PARA ATENDER TODAS AS SECRETARIAS, ENTIDADES E DEPARTAMENTOS DA ADMINISTRAÇÃO PÚBLICA MUNICIPAL. Início do cadastro das propostas: a partir das 08h00min do dia 11 de fevereiro de 2022 até às 08h00min do dia 23 de fevereiro de 2022. Abertura das propostas após as 08h00min do dia 23 de fevereiro de 2022. Início da disputa de preços às 08h00min do dia 24 de fevereiro de 2022. VALOR MÁXIMO TOTAL ESTIMADO: R\$ 4.124.930,31. Prazo de vigência: 12 meses. Os procedimentos para acesso ao Pregão Eletrônico estão disponíveis no site www.licitacoes-e-com.br. O edital está disponível nos sites www.coronelvidia.pr.gov.br ou www.licitacoes-e-com.br. Informações: (46) 3232-8300. Coronel Vívoda, 09 de fevereiro de 2022. Julianno Ribeiro, Presidente da CPL.

MUNICÍPIO DE CORONEL VÍVIDA – PR

RESUMO DE CONTRATAS

Referente ao Edital: Pregão Eletrônico nº 01/2022. Objeto: contratação de empresa para fornecimento brinquedos educativos, materiais pedagógicos e livros para realização de atividades que possam melhorar o processo de aprendizagem e facilitar o desenvolvimento cognitivo e psicomotor das crianças atendidas pela secretaria municipal de assistência social do município de Coronel Vívoda – PR. Prazo de vigência: 06 meses. Contratante: Município de Coronel Vívoda. CONTRATADAS:

CONTRATO	CONTRATADA	CNPJ nº	VALOR TOTAL
09/2022	EUNICE MARIA GONCALVES DE OLIVEIRA	11.311.279/0001-40	6.568,36
10/2022	LIVRARIA E PAPELARIA COLFERAI LTDA	77.027.688/0001-28	4.053,68
11/2022	M. K. SCHITICOSKI	03.426.221/0001-14	3.831,66
12/2022	PSI - TESTES PSICOLÓGICOS E PEDAGÓGICOS LTDA	04.605.710/0001-04	1.295,98

Coronel Vívoda, 31 de janeiro de 2022. Anderson Manique Barreto, Prefeito.

Referente ao Edital: Pregão Eletrônico nº 02/2022. Objeto: contratação de empresa para fornecimento de móveis sob medida, adequados ao funcionamento de forma integral, para secretaria municipal de assistência social do município de Coronel Vívoda – PR. Prazo de vigência: 06 meses. Contratante: Município de Coronel Vívoda. CONTRATADAS:

CONTRATO	CONTRATADA	CNPJ nº	VALOR TOTAL
13/2022	BOND MOVEIS - EIRELI	24.868.089/0001-70	12.577,00
14/2022	MOVEIS INDUSTRIAL CAMILI - EIRELI	26.562.781/0001-00	23.800,00
15/2022	PATRICIA DE MORAES HINZ	06.718.646/0001-95	40.103,00

Coronel Vívoda, 02 de fevereiro de 2022. Anderson Manique Barreto, Prefeito.

CMDCA – Conselho Municipal dos Direitos da Criança e do Adolescente Coronel Vívoda – Pr

EDITAL Nº 05/2022

O Conselho Municipal dos Direitos da Criança e do Adolescente do Município de Coronel Vívoda, no uso de suas atribuições, conforme preconiza a Lei Federal nº 8.069/90 - Estatuto da Criança e do Adolescente, e a Lei Municipal nº. 2573/2014.

RESOLVE

Art. 1º - CONVOCAR, a Conselheira Tutelar **Roselaine Batocchio Signorim** – 2º colocada Suplente, para assumir o Cargo de Conselheira Tutelar suplente no período de 10 de fevereiro de 2022 a 16 de fevereiro de 2022.

A vacância se dá em virtude de atestado médico do conselheiro: Eder Petkovicz.

Coronel Vívoda, em 09 de fevereiro de 2022.

Marilde Lodi Manica
Presidente do CMDCA

CONSORCIO INTERMUNICIPAL DE SAÚDE – CONIMS

ATO DE CONSÓRCIO

RESOLUÇÃO Nº 018 DE 9 DE FEVEREIRO DE 2022

Súmula: Dispõe sobre a composição do quadro de Pregoeiros e Equipe de Apoio e dá outras providências.

A íntegra encontra-se disponível nos seguintes endereços eletrônicos:
<http://www.conims.com.br/> e <http://www.diariomunicipal.com.br/amp/>

MUNICÍPIO DE ITAPEJARA D'OESTE – PR

AVISO DE LICITAÇÃO

EDITAL DE PREGÃO ELETRÔNICO Nº 013/2022

O Município de Itapejara D'Oeste, Estado do Paraná, torna público, que fará realizar licitação na modalidade de Edital de Pregão Eletrônico, tipo menor preço por Item, no dia 23 (vinte e três) de Fevereiro de 2022, às 10h:00min (dez) horas, tendo como objeto a seleção de propostas visando a contratação de empresa especializada na comercialização de mudas de flores e árvores para uso do Departamento Municipal de Agricultura do Município de Itapejara D'Oeste - PR. O prazo para envio das propostas e documentos de habilitação é até as 10h00min (dez) horas do dia 23 (vinte e três) de Fevereiro de 2022.

Outras informações poderão ser obtidas através do Edital de Pregão Eletrônico Nº 013/2022, no horário das 08h:00min às 12h:00min e das 13h:30min às 17h:30min horas, na sede da Prefeitura Municipal de Itapejara D'Oeste – PR, no endereço eletrônico <http://www.itaapejaradoeste.pr.gov.br/licitacoes> e www.comprasgovernamentais.gov.br. Maiores informações em contato pelo Telefone (046) 3526 – 8300.

Itapejara D'Oeste-PR, 02 (dois) de Fevereiro de 2022.

Vladimir Lucini
Presidente da Comissão de Licitação
Decreto Nº 221/2021

MUNICÍPIO DE ITAPEJARA D'OESTE – PR

AVISO DE LICITAÇÃO

EDITAL DE PREGÃO ELETRÔNICO Nº 010/2022

O Município de Itapejara D'Oeste, Estado do Paraná, torna público, que fará realizar licitação na modalidade de Edital de Pregão Eletrônico, tipo menor preço por Item, no dia 22 (vinte e dois) de Fevereiro de 2022, às 10h:00min (dez) horas, tendo como objeto a seleção de propostas visando a contratação de empresa especializada na prestação de serviços de fornecimento de seguro automotivo para veículos, caminhões e ônibus, pertencentes a frota municipal do Município de Itapejara D'Oeste - PR. O prazo para envio das propostas e documentos de habilitação é até as 10h00min (dez) horas do dia 22 (vinte e dois) de Fevereiro de 2022.

Outras informações poderão ser obtidas através do Edital de Pregão Eletrônico Nº 010/2022, no horário das 08h:00min às 12h:00min e das 13h:30min às 17h:30min horas, na sede da Prefeitura Municipal de Itapejara D'Oeste – PR, no endereço eletrônico <http://www.itaapejaradoeste.pr.gov.br/licitacoes> e www.comprasgovernamentais.gov.br. Maiores informações em contato pelo Telefone (046) 3526 – 8300.

Itapejara D'Oeste-PR, 01 (primeiro) de Fevereiro de 2022.

Vladimir Lucini
Presidente da Comissão de Licitação
Decreto Nº 221/2021



Câmara Municipal de Palmas

Av. Clevelândia, 591 – Centro

Palmas – Paraná

RATIFICAÇÃO DE DISPENSA DE LICITAÇÃO

DISPENSA POR INEXIGIBILIDADE

O Exmo. Senhor **JOSÉ ADILSON DE ALMEIDA**, Presidente da Câmara de Vereadores de Palmas, Estado do Paraná, **RATIFICA** os atos da Comissão Permanente de Licitação nomeada pela Portaria nº 12/2022, que declarou **DISPENSÁVEL** a licitação, com fundamento no Artigo 24, Inciso IV da Lei Federal nº 8.666/93, de 21 de Julho de 1993 e suas alterações feitas pela Lei Federal nº 9.648/98, de 27 de Maio de 1998, face ao disposto no Artigo 26 da Lei Federal nº 8.666/93, vez que o processo se encontra devidamente instruído, como segue:

Inexigibilidade nº 01/2021

Favorecido	CNPJ/CPF	Valor R\$
Radio Club de Palmas Ltda	75.661.751/0001-58	R\$ 71.500,00

Objeto: **OUTROS SERVIÇOS DE TERCEIRO PESSOA JURÍDICA – 3.390.39.99.00. Transmissão das sessões ordinárias e boletins informativos da Câmara Municipal de Palmas PR através do Rádio Club de Palmas.**

Data: **09 de fevereiro de 2022.**

PUBLIQUE-SE.



Câmara Municipal de Palmas

Av. Clevelândia, 591 – Centro

Palmas – Paraná

MUNICÍPIO DE SAUDADE DO IGUAÇU ESTADO DO PARANÁ

AVISO DE LICITAÇÃO SRP (SISTEMA DE REGISTRO DE PREÇOS)

PREGÃO ELETRÔNICO Nº 002/2022 – UASG 985493

LICITAÇÃO COM ITENS EXCLUSIVOS PARA MICROEMPRESA E EMPRESA DE PEQUENO PORTE

A Prefeitura Municipal de Saudade do Iguazu-PR, avisa aos interessados que fará realizar no dia 22 de fevereiro de 2022, às 09:00 horas, a abertura da licitação na modalidade Pregão Eletrônico, do tipo menor preço POR ITEM UNITÁRIO, que tem por objeto o Registro de preços para futura e eventual aquisição de gêneros alimentícios perecíveis e não perecíveis para o programa nacional de alimentação escolar em atendimento as unidades educacionais da rede municipal e ensino do Município de Saudade do Iguazu.

Abertura das propostas e recebimento dos lances: a partir das 09:00 horas do dia 22 de fevereiro de 2022, no endereço eletrônico: www.gov.br/compras/pt-br

Edital na íntegra: à disposição dos interessados no Departamento de Compras, Licitações e Contratos, na Rua Frei Vito Berscheid, nº 708 e no site <http://www.saudadedoiguacu.pr.gov.br/> – licitações, ou através do site: www.gov.br/compras/pt-br.

Informações complementares através dos telefones (046) 3246-1166.

Saudade do Iguazu, 09 de fevereiro de 2022.

GLEISE PELIZZARI
Pregoeira

MUNICÍPIO DE PATO BRANCO – ESTADO DO PARANÁ

EDITAL DE CONVOCAÇÃO DE AUDIÊNCIA PÚBLICA

O Prefeito de Pato Branco, Estado do Paraná, no uso de suas atribuições legais, com fulcro na Lei Municipal nº. 2.766 de 09 de maio de 2007, na Lei Municipal nº 3.153, de 23 de abril de 2009 e alterações posteriores, em atendimento ao § 4º do artigo 09, da Lei Complementar nº. 101, de 04 de maio de 2000 e em atendimento ao § 1º do artigo 166 da Constituição Federal faz saber a quem interessar possa que fará realizar Audiência Pública de apresentação do cumprimento das metas fiscais do 3º Quadrimestre de 2021, no seguinte local, data e horário:

Local – Plenário da Câmara Municipal de Vereadores
Rua Araribóia, 491, Centro, Pato Branco - Paraná
Data – 24 de fevereiro de 2022.
Horário – 13h30min

Obs.: Considerando a pandemia do Covid-19, a presente audiência seguirá as determinações dos Decretos do Município, as orientações da Secretaria Municipal de Saúde, bem como as orientações emanadas do Tribunal de Contas do Paraná. Assim sendo, a presente audiência seguirá o mesmo padrão adotado para as sessões legislativas, ou seja, será com presença limitada de participantes, com número máximo de 74 (setenta e quatro) participantes presenciais. A audiência terá transmissão online ao vivo pelo endereço eletrônico: <https://www.youtube.com/user/camararab>; Pela página: <https://www.facebook.com/camararab>; e através do Portal Legislativo da Câmara Municipal de Pato Branco: <https://www.patobranco.pr.leg.br/>. Podendo qualquer questionamento ser feito pelo e-mail: contabilidade@patobranco.pr.gov.br ou pelo telefone (46) 3220-1500 e (46) 3220-1562.

Pato Branco, Paraná, 08 de fevereiro de 2022.

Robson Cantú
Prefeito



Câmara Municipal de Palmas

Av. Clevelândia, 591 – Centro

Palmas – Paraná

Ata da Reunião da Comissão de Licitação para análise do Processo Licitatório nº 01/2022, Modalidade Inexigibilidade nº 01/2022.

Aos nove dias do mês de Janeiro do ano de dois mil e vinte e dois, reuniram-se os membros da Comissão permanente de licitação, nomeados pela Portaria 12/2022 de 02 de fevereiro de 2022, para proceder ao registro da Inexigibilidade de Licitação para contratação de emissora de radiodifusão, para transmissão das sessões ordinárias e boletins informativos da Câmara Municipal de Palmas PR através do Rádio Club de Palmas. O presente processo de inexigibilidade tem por justificativa, a integração da comunidade com o poder Legislativo Municipal e a cidadania política. Justifica-se o processo pela inexistência de competitividade, tendo em vista esta ser a única empresa comercial de radiodifusão no Município de Palmas PR. Sendo assim, o serviço acima citado foi adjudicado em favor da empresa Rádio Club de Palmas Ltda CNPJ nº 75.661.751/0001-58, no valor de R\$ 71.500,00 (setenta e um mil e quinhentos reais).

Nada mais havendo a tratar foi lavrada a presente ata e assinada por todos os presentes.

Marcos Roberto Carneiro Terencio
Presidente da Comissão de Licitação

Luis Felipe de Araújo
Membro da Comissão de Licitação

Juliana Padilha Danguí Rozin
Membro da Comissão de Licitação

EXTRAVIO DE BLOCOS FISCAIS

A empresa V C Lobas - Pet Shop com CNPJ 18.027.945/0001-62 comunica o extravio de bloco de RPS (Recibo de Prestação de Serviço) com numeração 001 A 050. Conforme Boletim de Ocorrência 2022/91119.



FMS I PREFEITURA MUNICIPAL DE SULINA - PR

CNPJ 09.004.299/0001-27

EDITAL DE AUDIÊNCIA PÚBLICA Nº 01/2022, DE 09 DE FEVEREIRO DE 2022

Relatório de Gestão do Fundo Municipal de Saúde do 3º quadrimestre/2021 que será apresentado dia 25/02/2022 às 13:45 (treze horas e quarenta e cinco minutos).

A publicação na íntegra do ato acima encontra-se disponível no seguinte endereço eletrônico: <http://www.diariomunicipal.com.br/amp>, edição do dia 10 de fevereiro de 2022, conforme Lei Autorizativa nº 927 de 07 de junho de 2017.

PREFEITURA MUNICIPAL DE SAUDADE DO IGUAÇU ESTADO DO PARANÁ

AVISO DE RESULTADO

TOMADA DE PREÇOS Nº. 009/2021

A Comissão Permanente de Licitação da Prefeitura Municipal de Saudade do Iguazu, designada pela Portaria Municipal 282/2021 composta pelos membros Fabielle Bochio e Douglas da Rocha, sob a presidência de Jose Roberto Bocalon, para abertura e julgamento da Licitação na modalidade TOMADA DE PREÇOS Nº. 009/2021, tendo como objeto: : Construção de Complexo Esportivo contendo: bloco principal com sala de treinamento e sala de musculação, banheiros, vestiários feminino/masculino e arquibancada. Execução de serviços de instalações preliminares e limpeza; movimento de terra e drenagem; fundações; estruturas; alvenaria, divisórias e muros; cobertura; esquadrias, acessórios e vidros; instalações elétricas, sistemas de proteção e ventilação; instalações hidrossanitárias, de incêndio e aparelhos; revestimento de paredes, pisos, impermeabilizações e pinturas; pavimentação e calçamento, paisagismo e demais itens constantes no projeto, sob regime de empreitada por PREÇO GLOBAL, TIPO MENOR PREÇO. CLASSIFICAÇÃO: MARCIO GALLINA CONSTRUÇÃO CIVIL E MATERIAIS DE CONSTRUÇÃO EIRELI, CNPJ Nº 16.700.335/0001-52; VALOR GLOBAL R\$ 717.706,79 (setecentos e dezesseis mil setecentos e seis reais e nove centavos) – 1º Lugar. Saudade do Iguazu, 09 de fevereiro de 2022. José Roberto Bocalon, Pregoeiro.

HOMOLOGAÇÃO

O Prefeito do Município de Saudade do Iguazu, Estado do Paraná, DARLEI TRENTO no uso das atribuições que lhe são conferidas pela Legislação Vigente e em conformidade com a Lei 8.666/93, HOMOLOGA o Procedimento Licitatório, modalidade Tomada de Preço nº. 009/2021, referente à Contratação de empresa para executar obra de recuperação e implantação de Pavimentação asfáltica na estrada/Rua Bispo, conforme projetos anexos ao edital, ADJUDICANDO o objeto da Licitação a empresa: MARCIO GALLINA CONSTRUÇÃO CIVIL E MATERIAIS DE CONSTRUÇÃO EIRELI, CNPJ Nº 16.700.335/0001-52; VALOR GLOBAL R\$ 717.706,79 (setecentos e dezesseis mil setecentos e seis reais e setenta e nove centavos). Saudade do Iguazu, 09 de fevereiro de 2022. DARLEI TRENTO, PREFEITO.

PREFEITURA MUNICIPAL DE SÃO JOÃO – PR

AVISO DE LICITAÇÃO

PREGÃO ELETRÔNICO nº 010/2022

O Município de São João – Paraná, torna público, que no dia 24 do mês fevereiro de 2022, às 09:00 horas, na Secretaria Municipal de Administração, estará realizando licitação na modalidade Pregão Eletrônico nº 010/2022, que tem por objeto o fornecimento de 03 (três) cassetes agrícolas, novas, metálicas, com capacidade de carga para 06 toneladas, com laterais móveis, tandem nas 04 rodas, com pneus novos, chassi com chapa de alumínio de 06 mm, lateral com chapa de no mínimo 2mm e assoalho em chapa, conforme Convênio nº 890262/2019 – Proposta nº 032552/2019 - MAPA – Ministério da Agricultura, Pecuária e Abastecimento, de acordo com as especificações constantes no Edital e Termo de Referência – Anexo I do Edital. Recebimento das propostas: a partir as 09:00 horas do dia 24 de fevereiro de 2022. Abertura das propostas: a partir das 09:00 horas do dia 24 de fevereiro de 2022. Recebimento dos lances: a partir das 10:00 horas do dia 24 de fevereiro de 2022. Cópia do Edital e demais informações poderão ser obtidas na Secretaria da Comissão de Licitação ou pelo fone/fax: 46- 3533.8300 ou e-mail: licitacoes@hotmail.com, ou através do site: www.comprasgovernamentais.gov.br.

São João, 09 de fevereiro de 2022.

CLOVIS MATEUS CUCCOLOTTO
Prefeito Municipal de São João

PREFEITURA MUNICIPAL DE SÃO JOÃO
AVISO DE LICITAÇÃO
TOMADA DE PREÇOS Nº 002/2022

O Município de São João – Paraná, torna público, que no dia 25 do mês de fevereiro de 2022, às 09:00 horas, na Secretaria de Administração, na Avenida XV de Novembro nº 160, estará realizando licitação na modalidade – Tomada de Preços nº 002/2022, Tipo Menor Preço, destinada a contratação de empresa especializada para execução de obra de drenagem de águas pluviais e pavimentação polidétrica com pedras irregulares, em Ruas Diversas dos Bairros: Novo Horizonte, Vila Nova, Santa Luzia e Morumbi, todas no perímetro urbano do Município de São João – PR. De acordo com as planilhas, cronogramas, projetos e demais documentos relativos a obras, prazo de execução: 12 meses, de acordo com as especificações constantes no Edital e Anexo I, o qual será processado em conformidade com a Lei nº 8.666/93 de 21 de junho de 1993, atualizações posteriores, e demais normas e legislações vigentes e aplicáveis ao objeto da presente licitação. Cópia do Edital e demais informações poderão ser obtidas na Secretaria da Comissão de Licitação pelo fone/fax: 46- 3533.8300, pelo e-mail: licitacaosj@hotmail.com ou no site: www.saojoao.pr.gov.br – Portal Transparência.

São João, 08 de fevereiro de 2022.

CLOVIS MATEUS CUCCOLOTTO
Prefeito Municipal de São João

MUNICÍPIO DE PATO BRANCO

EXTRATO DAS ATAS DE REGISTRO DE PREÇOS Nº 44 e 45/2022. PREGÃO ELETRÔNICO NÚMERO 110/2021, PROCESSO Nº 237/2021. OBJETO: Implantação de Registro de Preços para futura e eventual aquisição de aquisição de computadores, notebooks e projetores de multimídia, atendendo as necessidades de todas as Secretarias, Entidades e Departamentos da Administração Municipal. **DOTAÇÃO ORÇAMENTARIA:** Diversas conforme Ata. Ata de Registro de Preços n.º 44/2022. Partes: Município de Pato Branco e *Perfil Computacional Ltda*, com o valor total de R\$5.356.500,00. Ata de Registro de Preços n.º 45/2022. Partes: Município de Pato Branco e *Repremig – Representação e Comércio de Minas Gerais Ltda*, com o valor de R\$ 543.200,00. Pato Branco, 08 de Fevereiro de 2022. Robson Cantu – Prefeito.

MUNICÍPIO DE PATO BRANCO
EXTRATO DA ATA Nº 43/2022

CONTRATANTE: MUNICIPIO DE PATO BRANCO – CNPJ: 76.995.448-0001-54. **CONTRATADA:** CDPISUL – Clínica de Diagnóstico por Imagem do Sul Ltda – CNPJ 09.427.099/0001-87. **PROCESSO Nº:** 07/2022. **OBJETO:** Implantação de Registro de Preços visando à contratação de empresa especializada para prestação de serviços de segurança e medicina do trabalho, atendendo as normas regulamentadoras trabalhistas, incluindo a realização de exames, avaliações e/ou consultas médicas para os servidores do município de Pato Branco - PR, em atendimento às necessidades da Secretaria Municipal de Administração e Finanças. **VALOR:** R\$ 89.040,00. **DATA DA ASSINATURA:** 02 de Fevereiro de 2022.

MUNICÍPIO DE PATO BRANCO

HOMOLOGAÇÃO DE LICITAÇÃO. PREGÃO N.º 110/2021-PROCESSO: 237/2021. OBJETO: Implantação de Registro de Preços para futura e eventual aquisição de aquisição de computadores, notebooks e projetores de multimídia, atendendo as necessidades de todas as Secretarias, Entidades e Departamentos da Administração Municipal e **ADJUDICADO** seus objetos para as empresas: *Perfil Computacional Ltda*, inscrita no CNPJ nº 02.543.217/0011-09, com o valor total de R\$ 5.356.500,00; *Repremig – Representação e Comércio de Minas Gerais Ltda*, inscrita no CNPJ nº 65.149.197/0002-51, com o valor total de R\$ 543.200,00. Pato Branco, 08 de Fevereiro de 2022. Robson Cantu – Prefeito.

MUNICÍPIO DE PATO BRANCO

HOMOLOGAÇÃO DE LICITAÇÃO. PREGÃO N.º 05/2022. PROCESSO: 07/2022. OBJETO: Implantação de Registro de Preços visando à contratação de empresa especializada para prestação de serviços de segurança e medicina do trabalho, atendendo as normas regulamentadoras trabalhistas, incluindo a realização de exames, avaliações e/ou consultas médicas para os servidores do município de Pato Branco - PR, em atendimento às necessidades da Secretaria Municipal de Administração e Finanças e **ADJUDICADO** seus objetos para a empresa: *CDPISUL – Clínica de Diagnóstico por Imagem do Sul Ltda*, inscrita no CNPJ nº 09.427.099/0001-87, com o valor total de **R\$ 89.040,00**; Pato Branco, 02 de Fevereiro de 2022. Robson Cantu – Prefeito.

MUNICÍPIO DE PATO BRANCO
AVISO DE SUSPENSÃO
EDITAL DE PREGÃO ELETRÔNICO Nº 13/2022
PROCESSO Nº 24/2022

O Município de Pato Branco, através da pregoeira *Thais Love*, torna público aos interessados, no Processo de Licitação na modalidade **Pregão Eletrônico n.º 13/2022**, que tem por objeto a Implantação de Registro de Preços para futura e eventual contratação de empresa especializada para instalação de sistemas de geração de energia solar fotovoltaica conectados à rede (*on-grid*), compreendendo a elaboração do projeto executivo fotovoltaico, a aprovação deste junto à concessionária de energia, o fornecimento, montagem, comissionamento e ativação de todos os equipamentos e materiais, a efetivação do acesso junto à concessionária de energia, o treinamento e suporte técnico, e elaboração de projeto “as built” em atendimento as necessidades da Administração Municipal, que considerando o pedido da Secretaria responsável via protocolo nº 446424/2022; considerando que há necessidade de modificações nas especificações do Edital supracitado; a Secretaria responsável solicita a **SUSPENSÃO** temporária do Pregão Eletrônico supracitado. A nova data da sessão pública será informada por meio dos mesmos meios de divulgação do Edital. Pato Branco, 09 de fevereiro de 2022. *Thais Love* – *Pregoeira*.

ESTADO DO PARANÁ PREFEITURA MUNICIPAL DE VITORINO	PREGÃO PRESENCIAL Nr.: 75/2021 - PR
CNPJ: 76.995.463/0001-00 Rua Barão de Capanea, 134 C.E.P.: 85520-000 - Vitorino - PR	Processo Administrativo: 142/2021 Processo de Licitação: 142/2021 Data do Processo: 29/12/2021

Objeto: CONTRATAÇÃO DE EMPRESA ESPECIALIZADA NO FORNECIMENTO DE URNA MORTUÁRIA PADRÃO ASSISTENCIAL, TRANSLADO E EXECUÇÃO DE FUNERAIS DE PESSOAS DE BAIXA RENDA DO MUNICÍPIO DE VITORINO.

NOTA DE ANULAÇÃO DE PROCESSO DE COMPRA Nº: 2/2022

Motivo: Processo anulado em conformidade com parecer jurídico.

Vitorino, 9 de Fevereiro de 2022

EDILSON DE OLIVEIRA SANTOS
Pregoeiro(a)

 Estado do Paraná Prefeitura Municipal de Sulina Rua Tupinambá, 68 - Fone: (46) 3244-8000 - Centro - CEP 85565-000 - Sulina - Paraná	PAÇO MUNICIPAL 25 DE JULHO CNPJ 80.869.886/0001-43 prefeitura@sulina.pr.gov.br www.sulina.pr.gov.br
---	---

EDITAL DE AUDIÊNCIA PÚBLICA Nº 01/2022, DE 09 DE FEVEREIRO DE 2022
Convoca Audiência Pública para Avaliação do Cumprimento das Metas Fiscais da Administração Municipal previstas para o 3º Quadrimestre/2021.

DECRETO Nº 009/2022, DE 09 DE FEVEREIRO DE 2022
Dispõe sobre a Abertura de Crédito Adicional Suplementar no Orçamento do Município de Sulina para o Exercício Financeiro de 2.022.

EXTRATO DO SEXTO TERMO ADITIVO AO CONTRATO ADMINISTRATIVO Nº 121/2020, DE 08 DE FEVEREIRO DE 2022.
Aditivo de supressão de 5,41% referente à glosa conforme parecer técnico do Departamento de Engenharia.

EXTRATO DO SEGUNDO TERMO ADITIVO AO CONTRATO ADMINISTRATIVO Nº 130/2021, DE 09 DE FEVEREIRO DE 2022.
Aditivo de acréscimo de 22,91% ao contrato original.

AVISO DE REMARCAÇÃO DA SESSÃO PÚBLICA DE LICITAÇÃO PREGÃO PRESENCIAL Nº 02/2022, DE 09 DE FEVEREIRO DE 2022.
Fica remarcada a sessão para dia 23/02/2022 às 09:00hrs.

EXTRATO DE DISPENSA DE LICITAÇÃO Nº 06/2022, DE 09 DE FEVEREIRO DE 2022.
Contratação da empresa **LUMINOSOS CASAGRANDE LTDA**, CNPJ: 10.555.022/0001-71.

EXTRATO DE CONTRATO Nº 9/2022, DE 09 DE FEVEREIRO DE 2022.
Contratada: **LUMINOSOS CASAGRANDE LTDA** CNPJ: 10.555.022/0001-71

A publicação na íntegra dos atos acima encontram-se disponíveis no seguinte endereço eletrônico: <http://www.diariomunicipal.com.br/amp>, edição do dia 10 de FEVEREIRO de 2021, conforme Lei Autorizativa nº 927 de 07 de junho de 2017.

MUNICÍPIO DE PATO BRANCO
AVISO DE PREGÃO ELETRÔNICO Nº 17/2022

OBJETO: Implantação de Registro de Preços para futura e eventual aquisição de climatizadores de ar novos, peças, serviços de instalação, retirada, manutenção e higienização de climatizadores de ar, atendendo as necessidades da Administração Municipal, conforme condições e demais especificações estabelecidas no Edital e seus anexos.

PREÇO MÁXIMO GLOBAL: R\$ 1.861.874,28.

DATA DE ABERTURA: 24 de fevereiro de 2022, às 09h00min, no endereço eletrônico: <https://www.gov.br/compras>.

O Edital pode ser obtido no site www.patobranco.pr.gov.br - <https://www.gov.br/compras>. Demais informações pelo e-mail: licita2@patobranco.pr.gov.br. *Pregoeira – Naudieri Provensi*.

CONSÓRCIO INTERMUNICIPAL DE SAÚDE TERMO DE HOMOLOGAÇÃO E ADJUDICAÇÃO DE PROCESSO LICITATÓRIO	
O(a) presidente Paulo Horn, no uso das atribuições que lhe são conferidas pela legislação em vigor, especialmente pela Lei 8.666/93 e alterações posteriores, a vista do parecer conclusivo exarado pela Comissão de Licitações, resolve:	
01 - Homologar e Adjudicar a presente Licitação nestes termos:	
a) Nr. Processo:	9/2022
b) Nr. Licitação:	1/2022 - PE
c) Modalidade:	Pregão eletrônico
d) Data de Homologação:	09/02/2022
e) Objeto da Licitação:	Formação de registro de preços para aquisição parcelada de medicamentos (farmácia básica e psicotrópicos)

f) Fornecedores Vencedores:	
AR FIOREZANO DISTRIBUIDORA DE MEDICAMENTOS	Total fornecedor: R\$ 87.840,00
CENTERMEDI-COMERCIO DE PRODUTOS	Total fornecedor: R\$ 51.200,00
CIAMED - DISTRIBUIDORA DE MEDICAMENTOS LTDA.	Total fornecedor: R\$ 45.600,00
CM HOSPITALAR S.A.	Total fornecedor: R\$ 82.515,00
CRISTÁLIA PRODUTOS QUÍMICOS FARMACÊUTICOS	Total fornecedor: R\$ 64.270,00
DIMENSÃO COM.DE ARTIGOS MÉDICOS	Total fornecedor: R\$ 19.565,70
DMC DISTRIBUIDORAS, COMERCIO D MEDICAMENTOS	Total fornecedor: R\$ 2.120,00
MEDIGRAM COMÉRCIO DE MEDICAMENTOS EIRELI	Total fornecedor: R\$ 561.229,00
NATCOFARMA DO BRASIL LTDA	Total fornecedor: R\$ 357.850,00
PHARMA LOG PRODUTOS FARMACEUTICOS EIRELI	Total fornecedor: R\$ 189.440,00
PONTAMED FARMACEUTICA LTDA	Total fornecedor: R\$ 5.480,00
PROMEFARMA REPRESENTAÇÕES COMERCIAIS LTDA	Total fornecedor: R\$ 81.320,00
STOCK MED PRODUTOS MÉDICO-HOSPITALARES	Total fornecedor: R\$ 41.180,00
	Total geral: R\$ 1.589.609,70

02 - Autorizar a emissão da(s) nota(s) de empenho correspondente(s):

Descrição da Despesa	Dotação
Atendimento aos Municípios Consorciados	02.001.10.302.0002.2002.3.3.90.30.0
Centro de Atenção Psicossocial - CAPS AD III	03.001.10.302.0002.2003.3.3.90.30.0

PAULO HORN
Presidente

Município de Itapejara D'Oeste
A íntegra se encontra no site: <https://www.diariomunicipal.com.br/amp/>
DECRETO Nº. 010/2022
DATA: 09.02.2022
SÚMULA: Altera os representantes do Comitê Gestor do Plano de Prevenção e Contingenciamento em Saúde do COVID- 19, e da outras providências.

MUNICÍPIO DE PATO BRANCO - EXTRATO DE PUBLICAÇÃO DE PORTARIA			
Nº PORTARIA	NOME	ASSUNTO	DATA
108	Recursos Humanos	Nomeia Contadores Concurso	02/02/2022
109	Marines Bozim	Concede licença não remunerada	02/02/2022
110	Recursos Humanos	Nomeia PSS Enfermeiros	03/02/2022
111	Gerson Miotto	Nomeia em cargo comissionado	03/02/2022
112	Amarildo Stroski e outros	Concede função gratificada	03/02/2022
113	Eli T Martinello dos Santos	Exonera a pedido	03/02/2022
116	Prefeito Municipal	Altera comissão PSS estagiários	03/02/2022
117	Marciani dos Santos	Redistribui	03/02/2022
118	Andreia Guarez e outros	Concede insalubridade	03/02/2022
119	Francieli Catusso Tamagno	Nomeia em cargo comissionado	03/02/2022
120	Karolyne R Z Rebonato Dosciatti	Nomeia em cargo comissionado	03/02/2022
121	Marcia Cristina Flyssak	Concede função gratificada	03/02/2022
122	Regiane Rufato	Concede função gratificada e redistribui	03/02/2022
123	Franciele S Pundrich Ferreira	Exonera	03/02/2022
124	Franciele S Pundrich Ferreira	Nomeia em cargo comissionado	03/02/2022
125	Mariana Rombaldi	Nomeia em cargo comissionado	03/02/2022
126	Inajara Simone de M M de Lima	Suspende Portaria nº 1.230/2021	03/02/2022
127	Roberto da Silva e Valmir Duarte	Concede gratificação	03/02/2022

A publicação na íntegra do(s) ato(s) acima, encontra(m)-se disponível(eis) no seguinte endereço eletrônico: www.diariomunicipal.com.br/amp – Edição do dia 10 de fevereiro de 2022, respectivamente, conforme Lei Complementar nº 70, de 06 de julho de 2017.

TERMO DE DISPENSA E INEXIGIBILIDADE DE CHAMAMENTO PÚBLICO
A Organização da Sociedade Civil, sem fins lucrativos, APAE-Associação de Pais e Amigos dos Excepcionais de Chopinzinho, CNPJ nº 80.871.361/0001-42, é parceira do Município de Chopinzinho, Estado do Paraná, no que diz respeito à prestação de serviços de apoio a inclusão escolar e social, através da Escola Professora Thereza Furigo – Educação Infantil e Ensino Fundamental, modalidade Educação Especial - INEP/MEC nº 1341143710. Para que a parceria se concretize, torna-se necessária a descentralização de recursos no período fev/2022 a jan/2023, na ordem de **R\$ 273.591,00 (duzentos e setenta e três mil, quinhentos e noventa e um reais)**, estipulado com base no número de alunos do segmento de educação especial atendidos pela instituição, sendo consideradas as matrículas do último Censo Escolar e Portaria Interministerial nº 03 de 24/05/2021, seguindo o mesmo rito para os demais exercícios; visto também a formalização de Termo de Fomento, conforme considerações a seguir:

- O Decreto Municipal nº 35, de 01 de fevereiro de 2017, que regulamenta a Lei Federal nº 13.019/2014, de 31 de julho de 2014 (Marco Regulatório das Organizações Sociais Cívicas);
- A Resolução MEC nº 04, de 02 de outubro de 2009, quando no seu artigo 4º define o público-alvo da Educação Especial;
- O Decreto Municipal nº 035/2017, em especial o seu Artigo 33, inciso IV que diz que "a administração pública estadual poderá dispensar a realização do chamamento público quando se tratar de atividades voltadas ou vinculadas a serviço de educação, saúde e assistência social, desde que executadas por organizações da sociedade civil previamente credenciadas pelo órgão gestor da respectiva política", e ao Artigo 34 do mesmo Decreto... "Será considerado inexistente o chamamento público na hipótese de inviabilidade de competição entre as organizações da sociedade civil, em razão da natureza singular do objeto do plano de trabalho ou quando as metas somente puderem ser atingidas por uma entidade específica, especialmente quando....";
- Está credenciada junto aos Órgãos competentes do sistema de ensino, conforme disciplina o art. 10, inciso IV e parágrafo único, e art. 11, inciso IV, da Lei nº 9.394/96.
- Finalmente, dada a exposição de motivos acima, considera-se este Município de Chopinzinho, Estado do Paraná, dispensado, por inexistibilidade, de realizar Chamamento Público para o estabelecimento de parceria de mútua colaboração com a Organização da Sociedade Civil sem fins lucrativos, que presta serviços educacionais a alunos com deficiência, público-alvo da Educação Especial, devidamente regulamentadas e habilitadas junto ao INEP/MEC e a Secretaria Municipal de Educação, Cultura e Esportes. Chopinzinho, Paraná, 09 de fevereiro de 2022.
Edson Luiz Cenci
Prefeito
Marl Lúcio Lazarotto
Secretária de Educação, Cultura e Esportes

RATIFICAÇÃO DE INEXIGIBILIDADE DE CHAMAMENTO PÚBLICO
O presente documento se trata de **INEXIGIBILIDADE DE CHAMAMENTO PÚBLICO** para formalização de Termo de Fomento com a Associação de Pais e Amigos dos Excepcionais de Chopinzinho – APAE, para atendimento de crianças de zero a seis anos de idade.

Processo nº 2.202/2021
O caput do artigo 31 da Lei nº 13.019 de 31/07/2014, alterado pela Lei nº 13.204, regulamenta a questão da **inexistência** do Chamamento Público, senão vejamos: "Art. 31: Será considerado inexigível o Chamamento público na hipótese de inviabilidade de competição entre as organizações da sociedade, em razão da natureza singular do objeto da parceria ou se as metas somente puderem ser atingidas por uma entidade específica, (...)." Considerando a exposição de motivos exarada pelo Município de Chopinzinho e anuída pela Secretaria de Educação, Cultura e Esportes na instrução processual, em conformidade com o art. 31, VI, da Lei 13.019/2014, e art. 34 do Decreto Municipal nº 035/2017, **torno público** a inexistência de chamamento público para a formalização de Termo de Fomento com a Associação de Pais e Amigos dos Excepcionais de Chopinzinho – APAE, no valor de **R\$ 273.591,00** (duzentos e setenta e três mil, quinhentos e noventa e um reais), para o período fev/2022 a jan/2023, e conforme Portarias Interministeriais (MEC) para os exercícios subsequentes. Encaminhem-se os autos a publicação para as medidas previstas no § 1º, artigo 32, da Lei nº 13.204/2015 e § 1, do artigo 35, do Decreto Municipal nº 035/2017. Após, remeta-se o processo à formalização do Termo de Fomento e demais providências. Município de Chopinzinho, Paraná, 09 de fevereiro de 2021.
Edson Luiz Cenci
Prefeito

MUNICÍPIO DE CHOPINZINHO/PR.
AVISO DE LICITAÇÃO
Modalidade: Pregão. Edital nº 15/2022. Forma: Eletrônico. Endereço: <https://www.gov.br/compras/pt-br/>
Data da Licitação: Dia 23 de fevereiro de 2022, às 09:00 (nove) horas. Objeto: Aquisição de Máquinas e Equipamentos Agrícolas Para Atendimento do Plano de Trabalho Proveniente do Convênio Nº 576/2021, Entre a Secretaria de Estado da Agricultura E do Abastecimento (Seab) e o Município De Chopinzinho. Valor estimado: R\$ 2.895.210,00. Gênero: Máquinas e Equipamentos Permanentes. O Edital encontra-se à disposição dos interessados no Prédio da Prefeitura de Chopinzinho, Divisão de Licitações e Contratos, Rua Miguel Procopio Kurpel, nº 3.811 – Chopinzinho/PR, das 08:00/12:00 e das 13:00/17:00 hs, e no endereço eletrônico: www.chopinzinho.pr.gov.br Informações pelo telefone: (46) 3242-8614.

CLASSIFICADOS
DIÁRIO DO SUDOESTE



Para anunciar, ligue: 46.3220-2066

DENGUE: APENAS VOCÊ PODE VIRAR ESTE JOGO

DIÁRIO DO SUDOESTE
www.diariosudoeste.com.br



NÃO COLOQUE SUA FAMÍLIA EM RISCO. ELIMINE O MOSQUITO DA SUA CASA.

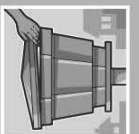

Tampe os toneis e caixas-d'água.



Deixe garrafas sempre viradas.



Mantenha a lixeira bem fechada.



Mantenha as calhas sempre limpas.



Coloque areia nos vasos de plantas.



Retire água de pneus.