



Divulgação PMBSS

Bom Sucesso do Sul recebe recurso para construção de nova escola

Local contará com cinco salas de aulas e terá capacidade para atender até 175 alunos em período integral. A escola, com investimentos na casa dos R\$ 6 milhões, será construída ao lado do Cmei Vovó Helena. [PÁG. 4](#)

POLÍTICA

Caso Cantu: vereador fala em votar de forma técnica [PÁG. 2](#)

Vitorino deve implantar mudanças na Saúde em 2022 [PÁG. 2](#)

REGIONAL

Itapejara D'Oeste está com inscrições abertas para concurso público [PÁG. 5](#)

ESPORTE

Unidep Futsal contrata a ala Kawane Pelé [PÁG. 5](#)

Pato Branco registra 76 novos casos de covid-19



Também houve aumento nos casos de gripe. Município orienta para que população procure a UPA apenas para emergências e sintomas de doenças respiratórias. [PÁG. 3](#)

Saúde inclui crianças de 5 a 11 anos na vacinação contra covid-19

O governo federal anunciou ontem (5) a inclusão de crianças de 5 a 11 anos no plano de operacionalização de vacinação contra a covid-19. As primeiras doses de vacinas contra a doença destinadas a crianças de 5 a 11 anos deverão chegar ao Brasil no dia 13 de janeiro. Está prevista uma remessa de 1,2 milhão de doses do imunizante da Pfizer - o único aprovado até o momento pela Agência Nacional de Vigilância Sanitária (Anvisa).

O Brasil receberá, no primeiro trimestre de 2022, 20 milhões de doses pediátricas destinadas a este público-alvo, que é de cerca de 20,5 milhões de crianças. O Ministério da Saúde receberá, ainda em janeiro, um lote de 3,74 milhões de doses de vacina.

“Não faltará vacina para nenhum pai que queria vacinar seus filhos”, disse o ministro da Saúde, Marcelo Queiroga. O secretário executivo do órgão, Rodrigo Cruz, informou que outras 20 milhões de doses foram reservadas. O envio está condicionado à confirmação pelo laboratório e pelo andamento do ritmo de vacinação.

O esquema vacinal será com duas doses, com intervalo de oito semanas entre as aplicações. O tempo é superior ao previsto na bula da vacina da Pfizer. Na indicação da marca, as duas doses do imunizante poderiam ser aplicadas com três semanas de diferença.

Segundo o Ministério da Saúde, será preciso que a criança vá vacinar acompanhada dos pais ou responsáveis ou leve uma autorização por escrito.

O Ministério também recomendará uma ordem de prioridade, privilegiando pessoas com comorbidades e com deficiências permanentes; indígenas e quilombolas; crianças que vivem com pessoas com riscos de evoluir para quadros graves da covid-19; e em seguida crianças sem comorbidades.

A obrigação de prescrição médica para aplicação da vacina não foi incluída como uma exigência, conforme foi ventilado por membros do governo durante as discussões nas últimas semanas. Mas o Ministério sugeriu que os pais procurem profissionais de saúde.

Questionado por jornalistas se essa recomendação não desestimularia os pais a levarem os filhos para vacinar, o ministro da Saúde, Marcelo Queiroga, respondeu afirmando que isso deixaria os pais mais “seguros” para decidir sobre a imunização.

Pfizer

Em nota, a Pfizer confirmou a assinatura do contrato de aquisição das 20 milhões de doses e o início da entrega na “semana do dia 10 de janeiro”.

Vitorino quer implantar novo modelo de gestão na saúde neste ano



Votri afirma que primeiro ano de gestão foi pautado na eficiência e economia da máquina pública

Marcilei Rossi

marcilei@diariosudoeste.com.br

O prefeito de Vitorino, Marciano Votri avalia o primeiro ano de sua gestão como de bastante trabalho, o que segundo ele, possibilitou implementar seu modelo de administração.

Afirmando ter conseguido pôr em prática seu regime de trabalho em quase todas as pastas, o prefeito fala que o desafio para 2022 serão ajustes na gestão da saúde pública municipal.

“Teremos pela frente um ano de grandes obras visto o que planejamos”, contudo, é na Saúde que devem ocorrer as transformações mais amplas. “Hoje Vitorino é muito dependente da Saúde de Pato Branco e pretendemos ter uma oferta maior de médicos, atendimento em horários diferenciados e um modelo de gestão que zere as filas, tanto de exames, como de cirurgias”, afirma Votri ao comentar que a intenção é de que além de zeras as filas da saúde, seja disponibilizado atendimento médico “quase que integralmente.”

O prefeito que pensa em apro-

veitar a atual estrutura do Posto de Saúde, para a transformação no atendimento da população, também projeta obras para o início deste ano, que começaram a ganhar corpo ainda em 2021, como a reforma e ampliação do novo Centro de Referência da Assistência Social (Cras) e Secretaria de Assistência Social; e da praça Arnoldo Antunes Barbosa.

“Nossa gestão em 2021, foi pautada na eficiência e economia”, diz ele, dando como exemplo um baixo comprometimento dos recursos do Município com folha de pagamento dos servidores, e completando, “a economia feita, servirá para as contrapartidas das obras que vem pela frente”, pontua, destacando que por ser ano eleitoral, 2022 terá uma série de condicionantes.

Trabalho

Em uma rápida avaliação das ações desempenhas no ano passado, Votri pondera que o saldo foi positivo. “Trabalhamos muito em 2021, onde pensamos a grande maioria dos nossos projetos para que eles aconteçam de fato em 2022.”

Recordando que durante a campanha, em 2020, defendeu a administração voltada a inovação e tecnologia, o prefeito afirma que conseguiu viabilizar o primeiro projeto habitacional do município após 10 anos.

“A licitação para a construção de 50 unidades em nossa cidade deve acontecer ainda este mês. Mas, já temos mais uma área com potencial para mais 30 ou 40 unidades”, afirma Votri ao revelar que a intenção até o final do mandato é de atingido mais de 100 imóveis residenciais.

Na lista dos projetos desenvolvidos no ano passado, o estímulo a geração de emprego e renda, ao desenvolver o programa Emprega Mais Vitorino, em parceria com o Posto Avançado da Agência do Trabalhador, que possibilita a qualificação da mão de obra dentro do próprio município e de acordo com a necessidade dos empregadores.

Mesmo colocado em prática na segunda metade do ano passado, o programa já contribuiu para os bons números, uma vez que, de janeiro a novembro de 2021, Vi-

torino registrou saldo positivo de 155 postos de trabalho segundo o Cadastro Geral de Empregados e Desempregados (Caged), do Ministério da Economia.

O outro pilar das estratégias de geração de emprego, mesmo estabelecida no ano passado, deve de fato ser vislumbrado este ano. O Município vem trabalhando para a criação de um novo complexo industrial ao lado da PR-280.

Saneamento Básico

2021 também foi o ano que marcou o início das obras de coleta, transporte e tratamento de esgoto em Vitorino.

O projeto antigo, começou a sair do papel e se cumprindo o prazo contratual, em 14 meses, do início das ações, deve atender mil unidades consumidoras, no principal núcleo urbano do município.

Ao mesmo tempo, o Executivo vem trabalhando juntamente com a Sanepar para ampliar a área de cobertura do saneamento básico, nesta nova etapa, no bairro Araucária Park, na divisa com Santa Catarina.

Marcos Marini afirma que seu voto na CP será técnico

Marcilei Rossi

marcilei@diariosudoeste.com.br

Faltando poucos dias para o término do prazo para a Comissão Processante (CP), da Câmara Municipal de Pato Branco, tem para emitir relatório e apresentar sobre o Caso Cantu, que investiga suposta infração político-administrativa cometida pelo prefeito, Robson Cantu (PSD), o vereador Marcos Marini (Podemos), afirmou nessa quarta-feira (5), que seu voto será técnico.

A declaração foi feita em entrevista para a rádio Itapuã, quando Marini afirmou que ao sair na rua, os eleitores cobram uma postura. “Tenho uma postura firme. Reafirmo que meu voto depende

muito da condição do relatório”, ao que completou, “se o relatório vier pela cassação, a população pode não ter dúvida, eu votarei de acordo com o relatório, a parte jurídica colocar.”

Marini também afirmou que o atual momento político-administrativo “é triste para a cidade de Pato Branco, mas temos que ser fortes.”

Ele revelou ainda que assim como ele, os demais vereadores da Casa estão ansiosos pela liberação do relatório que vem sendo feito pela vereadora Thania Caminski (DEM). Além de Thania integram a CP, Rafael Celestrin (PSD), e o Dirceu Boareto (Podemos), na condição de presidente.



ARQUIVO/CÂMARA PATO BRANCO

Marini afirmou que o atual momento de Pato Branco é triste, “mas temos que ser fortes”

Pato Branco registra 76 novos casos de covid-19



Profissionais de saúde realizaram coletiva de imprensa nesta quarta (5)

Nelson da Luz Junior
nelson@diariosudoeste.com.br

Nos últimos dois dias, o número de novos casos de covid-19 subiu consideravelmente em Pato Branco. De acordo com o boletim de monitoramento divulgado nesta quarta-feira (5) pela prefeitura, o município registrou 76 novos casos da doença. Na terça-feira (4) foram 40, sendo que entre o sábado (1) e a segunda (3) foram 14 novos casos no total.

Até ontem, porém, não foram registradas internações nos leitos de enfermaria e UTI dedicados ao atendimento de pacientes com covid-19. Apesar disso, o aumento de casos, aliado a maior procura de atendimento por pessoas com sintomas de gripe, é motivo de preocupação por parte das autoridades sanitárias.

Na manhã desta quarta (5) a secretária municipal de saúde, Lilian Brandalise, concedeu uma entrevista coletiva para falar sobre o assunto. Lilian comentou que é necessário ter cautela, pois se trata de um novo momento da pandemia. "O importante é mantermos a calma e entender o processo. Essa é uma cepa diferente da outra, que é mais transmissível mas é menos grave", relatou a secretária, completando que as equipes já esperavam que houvessem contaminações por novas cepas da covid-19 em Pato Branco. "A globalização é um fato. Seria muito difícil não termos essa contaminação", disse.

Não foram confirmados casos de contaminação pela variante ômicron em pacientes de Pato Branco, porém, é possível que o vírus já esteja circulando localmente.

Atendimento

Apesar de não haver internações

por covid-19 nas últimas horas, a alta procura por atendimento na Unidade de Pronto Atendimento (UPA), pode causar sobrecarga no sistema de saúde. Segundo Lilian, a UPA está "lotada", pois houve um aumento expressivo de pacientes relatando sintomas de gripe.

Em dezembro foram confirmados nove casos de Influenza A em Pato Branco, causadas pela variante H3N2.

Para evitar a sobrecarga no atendimento, a secretária recomenda que as pessoas procurem a UPA apenas em casos de urgência e emergência, ou em casos de sintomas de doenças respiratórias, como febre, dor de garganta, coriza e tosse. "Os sintomáticos respiratórios devem aumentar ainda. Teremos ainda um período de muita procura", previu a secretária.

Para os demais casos a recomendação é procurar o atendimento das unidades de saúde.

Prevenção

A secretária ressaltou a importância de manter as medidas de prevenção à covid-19, que também servem para prevenir a gripe. As principais medidas são a higienização das mãos, o uso de máscaras e o distanciamento social. A secretária também recomendou a ingestão frequente de água.

Vacinação

Por conta da falta de doses, causada pela grande procura pela vacina contra a covid-19, a vacinação que seria realizada nesta terça (4) e quarta (5) foi suspensa. O cronograma será retomado nesta quinta-feira (6) a tarde para todos os públicos que ainda precisam tomar a segunda dose, de todos os laboratórios e para a dose de reforço.

A dose de reforço será aplicada em todas as pessoas que completaram o esquema vacinal nos últimos 28

dias. No domingo (9) será aplicada a dose de reforço nas pessoas que receberam a dose única do laboratório Janssen. A aplicação será no drive-thru do Centro Regional de Eventos, das 8h às 10h30. Na ocasião também será feita a repescagem para as segundas doses em atraso.

Vacina da gripe

Por conta do aumento de casos, o Município reforça a importância da campanha de vacinação contra a gripe, que segue disponível em todas as Unidades de Saúde e na Sala de Vacina Central.

"No ano passado, devido a campanha de vacinação contra a covid-19, muitas pessoas optaram por não tomar a vacina contra a gripe, pois na época era recomendado intervalo de alguns dias entre um tipo de vacina e outra", explicou a coordenadora de imunização de Pato Branco, Emanoeli Stein, por meio de assessoria de imprensa.

A imunização é feita em dose única e está disponível para todas as pessoas com mais de seis meses de idade. "A vacina é para todos que não foram imunizados contra a gripe em 2021. Inclusive, quem tomou a vacina contra a covid-19 não precisa aguardar alguns dias para tomar a contra a influenza. A imunização é muito importante, pois previne os sintomas graves da doença, além de proteger", complementou Emanoeli.

"Município reforça a necessidade do uso de máscaras, da higienização das mãos e do distanciamento social"

PELO PARANÁ



Ponte de Guaratuba

O projeto da Ponte de Guaratuba está em ritmo acelerado, a proposta entrou na segunda fase. Especialistas estão na região para elaborar o Estudo de Impacto Ambiental e Relatório de Impacto Ambiental (EIA/RIMA) e ações preliminares de engenharia para implantação do modal. Por necessitar que a análise seja feita em diferentes estações do ano, o prazo de conclusão é de 420 dias, com término previsto para setembro. Esse é o último passo antes da licitação dos projetos de engenharia e execução da obra.

Ponte de Guaratuba II

A ponte terá largura total útil de 16,90 m e total de 20,30 m, considerando as passarelas de serviço. "Há décadas se discutia a construção da ponte, mas só agora estamos conseguindo avançar com esse empreendimento, que vai mudar a cara do Litoral e reforçar o potencial turístico das nossas praias", ressaltou o secretário de Infraestrutura e Logística, Sandro Alex. Atualmente, a travessia entre Guaratuba e Matinhos é feita somente por ferry-boat, com movimento estimado de 70 mil a 100 mil veículos por mês, número que salta para 200 mil na temporada de verão.

Mínimo regional

Em 2022, o salário mínimo regional do Paraná completará 16 anos em vigor. O Paraná tem o maior piso regional do País, garantindo uma remuneração justa para 1,5 milhão de trabalhadores e servindo de estímulo para a economia do estado. A proposta de criação de um salário mínimo regional para os trabalhadores paranaenses nasceu na Assembleia Legislativa do Paraná e rapidamente ganhou o apoio do Governo do Estado, dos trabalhadores e também do setor produtivo.

Emprego no PR

O Paraná encerrou 2021 com a abertura de mais de 200 mil novos postos de trabalho formais. De acordo com dados do CAGED (Cadastro Geral de Empregados e Desempregados, até novembro de 2021 foram criadas 196.143 novas vagas com destaque para a indústria e comércio. A maioria dos novos postos foi ocupada por mulheres com idade entre 18 e 24 anos. Para 2022, a previsão é ainda melhor. Só nos primeiros dias do ano, as Agências do Trabalhador do estado ofertavam mais de 3 mil vagas de emprego.

'Poderosas do Agro'

Levantamento realizado pelo Centro de Estudos Avançados em Economia Aplicada (Cepea) da Esalq/USP, mostra que houve aumento de 10,42% em ocupações femininas no mercado de trabalho do setor de agronegócio na comparação entre os segundos semestres de 2021 e 2020. Em 2021, a revista Forbes lançou a lista "100 Mulheres Poderosas do Agro", reunindo importantes nomes de produtoras, líderes e profissionais do agronegócio que se destacam no setor. No total, seis mulheres do Paraná são citadas na lista.

Mais votado

O deputado estadual Michele Caputo (PSDB) destinou mais de meio milhão em emendas parlamentares para o município de Guaraqueçaba. Caputo foi o deputado estadual mais votado no município. O parlamentar explica que a atenção despendida ao município vem de tempos, desde que atuava como secretário Estadual de Saúde. "Enquanto secretário investimos mais de 25 milhões em melhorias para o municípios de Guaraqueçaba", disse.

Eleições disciplinadas

O Tribunal Superior Eleitoral aprovou uma série de resoluções que vão disciplinar as eleições deste ano, em que serão escolhidos presidente da República, governadores, senadores e deputados. Ao mesmo tempo em que amplia o número de urnas sujeitas a auditoria, a Corte indica que não vai tolerar ataques ao equipamento. A resolução do TSE também aperta o cerco contra a desinformação que atinja a integridade do processo eleitoral.

Novo Horizonte decreta situação de emergência devido estiagem

Assessoria

Com base nos dados levantados pela Epagri Ciram, os quais registram ocorrência de estiagem nos meses de junho, julho, agosto, setembro, outubro, novembro e dezembro de 2021, o Município de Novo Horizonte (SC) decretou, na segunda-feira (3), estado de emergência. O decreto, que foi assinado pelo prefeito em exercício, Luiz Darci Zaffari, autoriza, entre outras questões, a mobilização de todos os órgãos municipais para atuarem sob coordenação da Coordenadoria Municipal de Proteção e de Defesa Civil (Compdec). A ideia é concentrar os esforços e otimizar os recursos para mitigar os impactos da estiagem no município.

Além de estabelecer as diretrizes de atuação, o documento também registra uma estimativa de perdas no período. Conforme os dados, a falta de chuva ocasionou uma perda de produtividade agrícola de aproximadamente 52,5%. Na área da pecuária de leite, o levantamento aponta uma queda de 20%.

De acordo com a administração, o decreto não muda a realidade da estiagem, mas permite que a gestão tome algumas medidas em favor da coletividade. Assinado no dia 03 de janeiro, após relatório e informações oficiais da Epagri Ciram, o decreto tem validade de 180 dias.

Situação

De acordo com o secretário de Agricultura de Novo Horizonte, Lucimar Viero, a situação mais crítica é no interior. Segundo ele, as lavouras foram afetadas e há escassez de água para o consumo humano e dos animais. Na tentativa de minimizar o problema, o município trabalha em tempo integral com dois caminhões pipa e um tanque agrícola de 4 mil litros na distribuição de água. Além disso, quadro tanques agrícola foram emprestados para produtores. Em torno de 40 propriedades são atendidas no sistema de rodízio, com entrega de água duas vezes por semana, em média. Pelo menos 12 famílias tiveram o problema de falta de água sanado com a regularização dos poços artesianos das comunidades de Santo Agostinho e Plataneia.

Viero registra também os impactos da estiagem no calendário de produção de silagem. “Devido ao baixo volume de chuva nos últimos meses, o milho da silagem “adiantou” e a demanda acumulou”. Por isso, a Secretaria trabalha com sete conjuntos de silagem – seis do município e um terceirizado – na tentativa de atender os pedidos dentro do prazo.

Bom Sucesso do Sul recebe recurso de R\$ 6 milhões para construção de escola



Área onde será construída a nova escola

Local terá capacidade para atender até 175 alunos da rede municipal de ensino

Jéssica Procópio

jessica@diariosudoeste.com.br

Nos últimos dias de 2021, o Município de Bom Sucesso do Sul recebeu a liberação de um recurso no valor de R\$ 6 milhões para a construção de uma escola nova no município. A verba é uma emenda parlamentar do deputado federal Nelsi Coguetto Maria (PSD), conhecido como deputado Vermelho.

De acordo com Elisana Pilonetto, diretora do Departamento de Educação, Cultura e Esportes de Bom Sucesso do Sul, a estrutura está sendo planejada conforme os novos projetos para construção de escolas de Ensino Fundamental do Fundo Nacional de Desenvolvimento da Educação (FNDE).

Na prática, a estrutura contará com cinco salas de aulas e poderá atender até 175 alunos em período integral. A escola será construída ao lado do Cmei Vovó Helena.

“A construção dessa nova escola será de grande importância para nosso Município, pois, podemos ampliar o número de vagas no Cmei, que terá espaço liberado com a ida dos alunos do Fundamental para a nova estrutura”, comenta.

Escola diferenciada

Assim que estiver pronta, a ideia é adotar na escola um formato de ensino diferenciado. Conforme Elisana, a intenção é utilizar o espaço para aplicar um ciclo de alfabetização.

“Temos a ideia de fazer um ciclo de alfabetização com Educação Infantil e os primeiros anos do Fundamental. Mas isso ainda estamos definindo [...] Porque indo os alunos de Educação Infantil nessa nova escola com o primeiro e o segundo ano do Fundamen-

tal, vai ter tempo integral no Cmei e na outra escola Irmã Neli, ou seja, vai ter espaço para atender em período integral todos os alunos, dos pais que optarem pela modalidade”, contou, ressaltando que este é um plano que ainda está sendo analisado, não há nada definido.

Início das obras

Segundo a diretora, a previsão é de que as obras da nova escola iniciem o quanto antes. Como ela explica, ainda não há uma data definida, porém, “como já foi empenhado 5%, a obra inicia esse ano e aí segue conforme liberação de recursos”.

Ensino municipal

Atualmente, o ensino público municipal de Bom Sucesso do Sul conta com duas instituições de ensino — o Centro Municipal de Educação Infantil (CMEI) Vovó Helena e a Escola Municipal Irmã Neli. Em ambas há um total de 420 alunos matriculados.

São Lourenço do Oeste abre inscrições para seleção de estagiários

Assessoria

A Prefeitura de São Lourenço do Oeste (SC) anunciou que vai abrir inscrições e estabelecer normas para seleção de estagiários, em caráter temporário e excepcional, para a rede municipal de ensino e de-



Inscrições devem ser feitas de 10 a 21 de janeiro mais órgãos da administração municipal. As inscrições são gratuitas e devem ser feitas de 10 a 21 de janeiro de forma presencial, mediante o preenchimento da ficha de inscrição, disponível em edital, e entregues na Secretaria de Educação, localizada na rua Nereu Ramos, nº. 703, em frente a praça da Bandeira.

As vagas são para estagiários cursando pós-graduação (20 horas) – Licenciaturas, ensino superior (30 horas) – Licenciaturas, ensino superior (20 horas) – Licenciaturas, ensino médio (20 horas), ensino supe-

rior (30 horas) – Informática ou Sistemas de Informação, ensino superior (30 horas) – Engenharia Civil ou Arquitetura e ensino superior (30 horas) – Educação Física. O vencimento varia de R\$ 490 a R\$ 1.413,05 e ainda será acrescido o auxílio-transporte de R\$ 150.

O edital completo está disponível no site da prefeitura – www.saolourenco.sc.gov.br – na aba “concurso” e “processo seletivo”. Mais informações através do telefone (49) 3344-8460, das 7h às 13h, na Secretaria de Educação.

Precisa ganhar tempo?

Nós temos a solução!

Transporte de Encomendas

Transporte de Medicamentos

PR

SC

Acesse nosso site. Conheça nossas praças!

www.casaturlogistica.com.br

CASATUR Logística

cattani

Sempre uma boa viagem!

Prefeitura de Itapejara D'Oeste está com inscrições abertas para concurso público

DIVULGAÇÃO/PREFEITURA DE ITAPEJARA D'OESTE



Maioria das vagas disponíveis são para formação de cadastro reserva

Jéssica Procópio

jessica@diariosudoeste.com.br

A Prefeitura de Itapejara D'Oeste está com as inscrições abertas para o concurso público nº 1/2021.

Estão sendo ofertadas vagas para diversas modalidades, porém, apenas algumas são para contratação imediata, as demais são para formação de cadastro reserva.

As inscrições para o concurso iniciaram no dia 31 de dezembro de 2021 e seguem até 31 de janeiro. A inscrição é somente pela internet, através do site www.ipecc.org.br.

A previsão é de que a prova aconteça no dia 20 de fevereiro. No mesmo dia serão realizadas as provas práticas (para as vagas que exigem) e a validação de títulos. O resultado das provas está previsto para ser liberado no dia 25 de fevereiro.

O concurso consiste em quatro modalidades — nível Fundamental, Médio, Superior e Magistério. Para cada uma delas o valor da inscrição é diferente. Para vagas que exigem Ensino Fundamental a taxa de inscrição é de R\$ 50; Médio e Magistério – R\$ 100; e Superior – R\$ 150.

O edital completo do concurso público está disponível no site da prefeitura e em seu perfil no Facebook.

Vagas disponíveis no concurso

NÍVEL FUNDAMENTAL

Cargos	Carga horária	Vagas	Salário*
Gari – feminino	40h	CR**	1.374,67
Gari – masculino	40h	CR	1.374,67
Merendeira	40h	CR	1.374,67
Motorista	40h	CR	1.613,75
Op. de máquinas	40h	1***	2.013,00
Servente escolar	40h	CR	1.374,67
Serv. de limpeza	40h	CR	1.374,67

NÍVEL MÉDIO

Cargos	Carga horária	Vagas	Salário
Ag. Com. da Dengue	40 h	CR	1.501,38
Ag. Com. de Saúde	40h	CR	1.501,38
Auxiliar administrativo	40h	CR	1.494,21
Técnico agrícola	40h	1	2.330,96
Técnico em enfermagem	40h	CR	1.494,21
Orientador social	40h	1	1.650,00

NÍVEL SUPERIOR

Cargos	Carga horária	Vagas	Salário
Assistente social	30 h	CR	3.032,62
Cirurgião dentista	40 h	1	6.226,92
Engenheiro civil	20 h	CR	3.586,09
Fisioterapeuta	20 h	CR	3.490,47
Fonoaudiólogo(a)	20 h	CR	2.032,12
Médico Clínico geral/PSF	40 h	1	14.057,85
Médico Ginecologista	10 h	CR	5.848,06
Médico Pediatra	20 h	CR	11.246,28
Médico plantonista	40 h	1	14.057,85
Terapeuta ocupacional	30 h	CR	3.337,28
Veterinário	40 h	CR	4.781,47

MAGISTÉRIO

Cargos	Carga horária	Vagas	Salário
Professor	20h	CR	1.646,37
Professor	40h	CR	3.292,74
Prof. Educação Física	20h	CR	1.646,37

*R\$

**Cadastro Reserva

***Contratação imediata

NOTAS

Clevelândia faz doações de peças arrecadas no "Roupa não é lixo"

As secretarias de Assistência Social e Meio Ambiente de Clevelândia, através da campanha Roupa não é lixo, reuniram diversas doações. Ao todo, foram mais de mil peças de roupas e calçados em boas condições de uso e conservação.

A doação à população das peças arrecadadas acontecerá até sexta-feira (7), no Cras do município, localizado no bairro Estrela. Interessados devem ir ao local em um horário das 8h às 11h30 e das 13h30 às 17h. Para retirar as doações é preciso levar sacolas.

DIVULGAÇÃO/PMC



Roupas arrecadas em campanha beneficente organizada pelas secretarias de Assistência Social e Meio Ambiente de Clevelândia

SLO lança nova edição do Refis

O programa de Recuperação Fiscal de São Lourenço do Oeste (Refislo) iniciou uma nova edição. O objetivo é promover a regularização de créditos, decorrentes de débitos tributários e não tributários constituídos ou não, inclusive os inscritos em dívida ativa, ajuizados ou a ajuizar, em razão de fatos geradores ocorridos até 31 de dezembro de 2021.

A Secretaria de Administração e Fazenda informa que esta é a oportunidade de o contribuinte se regularizar junto ao município. O pagamento da parcela fora do prazo legal implicará na exclusão do devedor do programa previsto em lei, retornando o crédito tributário ao seu valor original. Os interessados devem se dirigir até a Diretoria de Fazenda. Mais informações pelos telefones (49) 3344-8528 e (49) 3344-8523.

De acordo com a proposta encaminhada para o Legislativo, os descontos podem variar de 40% dos juros e multas até somente o valor das dívidas, conforme a modalidade escolhida pelo contribuinte.

- até 30 de junho para pagamento de forma parcelada;
- até 30 de dezembro para pagamento em parcela única;
- em parcela única - desconto de 100% dos juros e da multa moratória;
- em três parcelas - desconto de 60% dos juros e da multa moratória;
- em seis parcelas - desconto de 40% dos juros e da multa moratória.

Sitha

clínica de metabologia

Equilíbrio é fundamental, quando falamos em oferecer saúde e longevidade, encontrar e mantê-lo com um bom funcionamento do organismo, fazer a diferença!

- ▲ Ozônioterapia
- ▲ Soroterapia

- ▲ Exames genéticos
- ▲ Implantes hormonais

Thereza Mussi | 46 3220 2939 | Av. Brasil, 450 . Sala 706 . Pato Branco

França identifica nova variante do coronavírus com mais de 40 mutações

Agência Brasil

A França identificou nova variante do coronavírus com mais de 40 mutações genéticas, sendo que uma está associada a potencial aumento da transmissão do vírus.

Segundo pesquisadores do Instituto Hospitalar Universitário (IHU) de Marselha, que fizeram a descoberta, a nova estirpe do SARS-CoV-2 tem 46 mutações, incluindo uma que está associada ao possível aumento de contágios.

A variante, da qual pouco ainda se sabe, foi batizada pelos cientistas com as iniciais do instituto, IHU, e deriva de outra, a B.1.640, detectada no fim de setembro de 2021 na República do Congo e atualmente sob vigilância da Organização Mundial da Saúde.

Na França, os primeiros casos da nova variante, que tem designação técnica B.1.640.2, foram observados na localidade de Forcalquier, na região de Provença-Alpes-Costa Azul.

Na mesma região, mas em Marselha, uma dezena

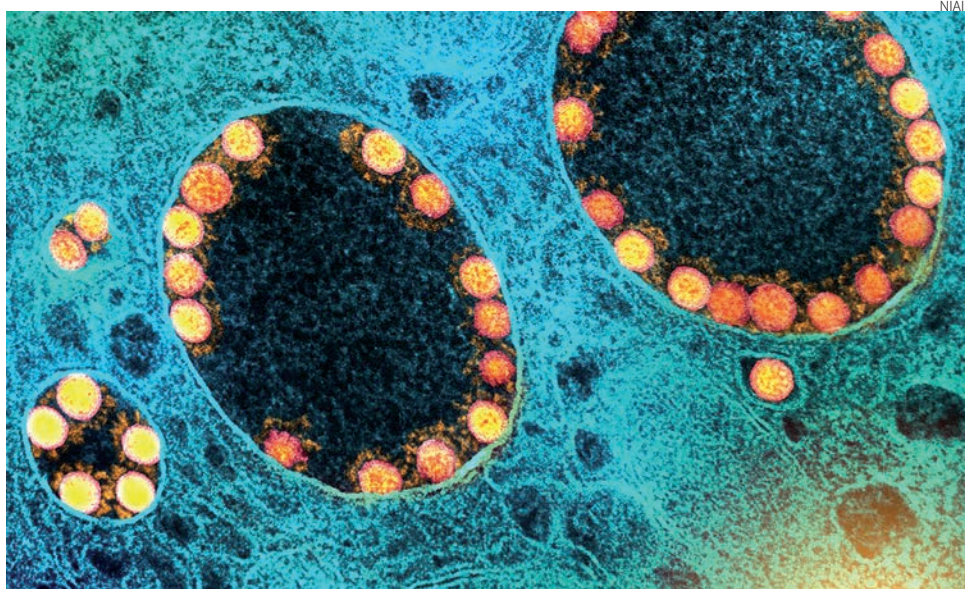

A variante foi batizada pelos cientistas com as iniciais do instituto, IHU

de casos surgiram associados a viagens aos Camarões, país que faz fronteira com a República do Congo.

O IHU de Marselha, especialista em doenças infecciosas, é dirigido pelo médico Didier Raoult, que recebeu advertência da Ordem dos Médicos francesa por ter violado o código de ética. Ele promoveu o uso do remédio antimalária hidroxiclo-

roquina como tratamento para a covid-19 sem provas de sua eficácia.

A covid-19 é uma doença respiratória causada pelo coronavírus SARS-CoV-2, detectado há dois anos em Wuhan, cidade do centro da China, e que se disseminou rapidamente pelo mundo.

A Ômicron, identificada em novembro, é a mais contagiosa de todas as variantes do coronavírus con-

sideradas preocupantes, apresentando mais de 30 mutações genéticas na proteína da espícula, a "chave" que permite ao vírus entrar nas células humanas.

Vários países, incluindo Portugal e França, têm atingindo recordes diários de infecções devido à circulação dessa variante. (*Com informações da RTP - Rádio e Televisão de Portugal).

Com alta na procura, DF está perto de zerar vacina contra gripe

Agência Brasil

O governo do Distrito Federal (GDF) informou na terça (4) estar próximo de esgotar todos os estoques de vacina contra o vírus da influenza, a gripe comum, e que não há previsão de reposição dos imunizantes.

Na região de saúde Oeste, uma das sete em que o DF está dividido e onde ficam bairros bastante populosos como Ceilândia, os estoques já estão zerados. Em outras, como no Sudoeste e centro, há poucas dezenas de doses. Em todo o DF, as doses não passam de 1.700.

Esgotadas essas doses, a população deve aguardar a campanha de vacinação contra a gripe de 2022, que é organizada anualmente pelo Ministério da Saúde entre o fim de março e início de abril, informou a Secretaria de Saúde.

A vacina contra influenza oferece proteção, em maior ou menor grau, para diferentes variantes do vírus da gripe, entre elas as cepas H1N1 e H3N2.

Nesta semana, a Secretaria de Saúde reconheceu que há aumento no número de casos de gripe no DF, mas considera a situação controlada, descartando que haja surto da doença em Brasília.



Em alguns bairros os estoques já estão zerados

Aumento da demanda força prefeitura de Belo Horizonte a ampliar leitos

Agência Brasil

Diante do crescente número de pacientes com problemas respiratórios e sintomas gripais buscando atendimento em unidades públicas de saúde de Belo Horizonte (MG), a prefeitura da capital mineira anunciou que vai ampliar o atual número de leitos para internação hospitalar.

Em nota, a prefeitura informou que a abertura de até 70 leitos de enfermaria para atender a pacientes que precisem ser internados por questões respiratórias está prevista para ocorrer até o próximo fim de semana.

Ainda na nota, a pasta esclarece que os pacientes com sintomas gripais podem, se necessário, ocupar leitos de Unidades de Terapia Intensiva (UTIs) e de enfermarias destinados ao atendimento de pessoas com covid-19, mesmo que a infecção pelo novo coronavírus ainda não tenha sido diagnosticada, pois os sintomas das doenças são semelhantes.

Considerando os 22 hospitais da rede do Sistema Único de Saúde (SUS) e os 22 da rede suplementar, ou seja, privados, Belo Horizonte conta, até o momento, com 201 leitos de UTI aptos a receber pacientes diagnosticados com covid-19. Destes, 64% estavam ocupados na tarde desta terça-feira (3). Além disso, a cidade conta com 466 vagas em enfermarias para covid-19, das quais 75% estavam ocupadas ontem a tarde.

Quando analisados apenas os hospitais públicos, a demanda por leitos de enfermaria já excede a oferta. Com 220 vagas para cuidar de pacientes com a covid-19 em enfermarias de unidades de saúde da rede SUS, a Secretaria de Saúde atendeu a 236 pessoas no último domingo (2) e a 231 casos na segunda-feira (3).

Segundo a secretaria municipal de Saúde, a taxa de ocupação de leitos de enfermaria na rede SUS superior a 100% da capacidade não significa que pes-

soas estejam deixando de ser atendidas. "Estes pacientes além dos 100% estão internados nos hospitais utilizando todos os recursos que um paciente com esse perfil necessita, como insumos e equipamentos", garantiu a pasta.

Funcionamento

A maior procura da população por atendimento médico também motivou a prefeitura de Belo Horizonte a estender o horário de funcionamento de nove centros de saúde como forma de desafogar as Unidades de Pronto Atendimento (Upas).

Além de passarem a funcionar das 7h às 22h30 de segunda-feira a sexta-feira, as unidades escolhidas (uma por regional) também estarão abertas aos finais de semana e feriados, entre as 7h e as 22h. Para isso, a prefeitura anunciou um incremento de 173 profissionais de saúde, sendo 84 deles, médicos.

Já no último dia 29, quando anunciou a medi-

da, o prefeito Alexandre Kalil chamou a atenção para a situação. "Há uma epidemia de gripe no Brasil inteiro e nós não podemos simplesmente assistir. Temos que seguir o exemplo do que tem sido feito durante a pandemia de covid-19 e tentar atuar da forma mais rápida possível para que o problema seja amenizado".

Na mesma ocasião, o secretário municipal de Saúde, Jackson Machado, comentou que só a demanda por leitos para crianças com problemas respiratórios tinha aumentado 75% nas duas semanas anteriores – período em que os centros de saúde da capital mineira registraram um aumento de 46% no número de casos de

síndrome respiratória.

"Todas as pessoas com sintomas de doenças respiratórias que procurarem nossas unidades farão o teste antígeno. Grávidas, puérperas ou pessoas com comorbidade que tiverem sintomas respiratórios, com teste rápido negativo, serão submetidas também ao PCR", garantiu o secretário.

Odontop Pato Branco | CRO/PR 1894 | RT: Alberto Segundo Zen | CRO/PR 29.038

Quanto vale o amor real?

sorriso
afeto

OdontoTop
HOSPITAL DO DENTE

46 3235-0180 46 99127-7074

Rua Caramuru, 180, Centro, Pato Branco/PR

FOTO DO DIA



VILSON BONETTI

O colorido da rua Ibiporã vem chamando a atenção nos últimos dias

DIRCEU ANTONIO RUARO

2021 pelo retrovisor do tempo!

Estamos no início de 2022. É tempo de recomençar, de replanejar, de rever sonhos e desejos.

Somos pessoas que saíram, de alguma forma, diferentes, do ano de 2021. A pandemia que há quase dois anos assola o mundo, ainda vigora, obrigando-nos a moldar nossa vida cotidiana de maneira diferente daquela que estávamos acostumados.

O isolamento social, a falta do abraço, do encontro, do beijo, o aperto de mão, tão caros a todos nós, teve de ser substituído pelo olhar.

Aprendemos muitas coisas no último ano. E, quem sabe, a mais difícil de aceitar é que não temos controle de nada, nem mesmo de nossa saúde física e/ou mental diante de um vírus que mata sem piedade.

Foi um ano em que tivemos de aprender que as coisas na vida, são mesmo provisórias e tivemos que lidar com a incerteza, com as angústias e a ansiedade.

Foi, sem dúvida alguma, um ano de perdas. Amigos, familiares, conhecidos que se foram sem dar adeus. Perdas que geraram lutos e a necessidade de se rever e, em muitos casos, buscar sentido para a vida.

Mudanças no mundo do trabalho: o

home office e a “uberização do trabalho” marcam novas modalidades laborais, que, aparentemente efêmeras, poderão trazer imensas mudanças nesse campo.

Muitas reflexões e análises sobre o comportamento humano na pós-pandemia foram discutidas e apresentadas mundo afora. Muito se falou de colaboratividade, resiliência, esperança, coragem, desafios.

Comportamentos humanos importantes, sim, mas importantes desde antes da pandemia.

Por isso, ao olhar pelo retrovisor de um tempo tão próximo, que ao mesmo tempo que é passado, ainda é o presente de todos nós, precisamos entender que não pensar no futuro não é uma opção.

Precisamos estar preparados (aprendemos isso) para diferentes futuros. Diferentes em quase todos os sentidos, desse a vida pessoal até as relações de trabalho. E, para isso, é preciso entender o presente e o passado recente. Rever atitudes, comportamentos, relacionamentos, pensamentos e ações que possam comprometer nossa vida e de nossos familiares.

Temos de considerar que 2021 pode ser um ano de vitórias ou de derrotas, mas

não apenas no sentido de ganhos financeiros, de prosperidade material. Pode ser um ano doloroso, também.

Não sabemos se a vida voltará aos patamares de março de 2020. Não sabemos. A Pandemia ainda não acabou. A expectativa da maioria das pessoas é de que com a vacina (segunda dose ou dose de reforço) haja uma proteção maior. Porém, muitas pessoas contribuem para um baixo índice de imunização gerando expectativa negativa.

Temos de pensar em 2022 como um ano de cura, mas para isso é necessário vacinar com a segunda e terceira doses o maior número de pessoas possível, em primeiro plano. No segundo plano, que as pessoas que não se vacinaram se sensibilizem e, se vacinem, a fim de aumentar a segurança pessoal e coletiva, e torcer para que novas variantes sejam suscetíveis às vacinas existentes.

O certo é que, o retrovisor do tempo nos mostra muitas turbulências pessoais, familiares, sociais a que fomos submetidos, e que mudaram, profundamente, nossa maneira de pensar e agir.

Quem sabe seja tempo de pensar na direção de um ano mais humano, mais justo,

mais afetivo.

Muitos “futurólogos” estão pregando que 2022 será o ano da “afetividade familiar”, da convivência fraterna, pregando que haverá “um resgate muito grande dos valores familiares”.

Pois que seja assim, que sejamos capazes de “resgatar” nossos valores familiares, nossas amizades, que consigamos nos reconectar conosco mesmos e com os outros tornando 2022 o ano da reconexão entre as pessoas, especialmente dos círculos familiares, pense nisso enquanto lhe desejar boa semana.

Doutor em Educação pela UNICAMP, Psicopedagogo Clínico-Institucional e Pró-Reitor Acadêmico UNIMATER

DIÁRIO DO SUDOESTE

Propriedade de Editora Juriti Ltda.
CNPJ 80.192.081/0001-08 - Fundada em 19/03/1986

Administração, Redação e Oficinas
Rua Caramuru, 1267 - CEP 85.501-356 - Pato Branco - PR

PABX (46) 3220-2066
www.grupodiario.com.br

Jornalismo: 46 99114-4400

Social: 46 99110-7053

Circulação: 46 99102-4147

Presidente: Delise Guarienti Almeida
Diretor Geral: André Guarienti Almeida
Gerente Geral: Edegar L. Del Sent
Gerente Comercial: Marlene Raiher Charavara
Editora-chefe: Marcilei Rossi
Editora de Suplementos: Mariana Salles

Geral: diario@diariosudoeste.com.br
Redação: redacao@diariosudoeste.com.br
Publicações legais: editais@diariosudoeste.com.br
Classificados: classificados@diariosudoeste.com.br
Comercial: comercial@diariosudoeste.com.br
Circulação: circulacao@diariosudoeste.com.br

www.diariosudoeste.com.br/assine

ASSINATURAS	Semestral (6 meses)	Anual (12 meses)	Bianual (24 meses)	Online
À vista	R\$ 215,00	R\$ 396,00	R\$ 746,00	R\$ 178,80 (Anual)
Parcelas 3x (30/60/90 dias)	R\$ 85,00	R\$ 140,00	R\$ 265,00	R\$ 89,40 (Semestral)

Nota: Artigos publicados e identificados não traduzem, necessariamente, a opinião deste jornal e são de inteira responsabilidade de seus autores.

PLANTÃO**PC recupera chopeira**

Durante trabalho de investigativo, a Polícia Civil de Capanema descobriu que bens oriundos do crime de estelionato e apropriação indébita praticados contra um comerciante local, no dia 19/11/2021, teriam sido revendidos a uma distribuidora de bebidas localizada em Santa Izabel D'Oeste. Os policiais foram ao local e o proprietário da distribuidora confirmou ter adquirido uma chopeira, três barris e um cilindro, mas apresentou espontaneamente conversas realizadas através de aplicativo de mensagens da negociação. "Ante a espontaneidade e a apresentação de conversas pertinentes a negociação dos bens, verificamos que há grande possibilidade de boa-fé do adquirente dos bens, motivo pelo qual não o prendemos em flagrante delito", destacou o delegado Rodrigo Colombelli. Um dos suspeitos do estelionato, de 24 anos, encontra-se preso. Os bens apreendidos foram avaliados em R\$ 9.000,00 e serão restituídos ao legítimo proprietário.

Furto qualificado

Um morador da linha Ampère, em Honório Serpa, comunicou a Polícia Militar, terça-feira, que foi arrombada uma das janelas da sua residência. Os ladrões reviraram toda a casa e levaram cerca de R\$ 200,00, uma serra de mármore, uma makita, uma furadeira Bosch, uma lixadeira, um jogo de chaves, entre outros objetos. Ele relatou aos policiais ter percebido que havia marcas de pneus de uma motocicleta na sua propriedade. Foram realizadas buscas, mas sem êxito.

Recuperação de veículo

A Polícia Militar recebeu uma denúncia, na tarde de terça-feira, que um Renault/Twingo, com registro de furto, estaria trafegando no bairro Fraron, em Pato Branco. Durante as buscas, os policiais avistaram o veículo em movimento na rua Martins Afonso de Souza, mas o condutor empreendeu fuga ao avistar a viatura. Os policiais fizeram o acompanhamento tático até um posto de combustíveis, onde o condutor perdeu o controle da direção do automóvel e colidiu contra dois veículos que estavam estacionados. O ladrão fugiu a pé e não foi localizado. O carro foi recolhido e encaminhado para as providências legais cabíveis e posterior restituição ao seu proprietário.

PM prende ladrão e receptador em Clevelândia

Adenir Brocco

ade@diariosudoeste.com.br

A Polícia Militar recebeu uma denúncia, na tarde de terça-feira (4), que havia um homem vendendo um televisor de 50 polegadas no bairro Almojarifado, em Clevelândia. O denunciante informou que o objeto seria produto de furto.

Uma equipe policial realizou buscas e abordou o suspeito. Ele confessou a autoria do furto e relatou que havia vendido o televisor por R\$ 150,00. Os policiais localizaram o receptador no bairro Goitacaz, que confirmou ter comprado o produto por valor bem abaixo do mercado. Ele estava com o televisor dentro do veículo.

O receptador também

foi revistado pela equipe policial e tinha em sua cintura um revólver calibre 32, carregado com seis munições intactas. Ele foi preso por porte ilegal de arma de fogo e receptação.

Os nomes do acusado de furto e do receptador não foram divulgados. Eles foram encaminhados, juntamente com o revólver e o televisor, à Delegacia da Polícia Civil de Clevelândia para as providências cabíveis ao fato.

O ladrão tinha vendido o televisor para o receptador por R\$ 150,00



DIVULGAÇÃO

Rios também oferecem riscos, alerta Corpo de Bombeiros

Com a chegada do verão e da temporada de férias, há pessoas que preferem as águas mais calmas de um rio para aproveitar o calor e os dias de folga, mas se engana quem pensa que na tranquilidade os cuidados na prevenção de afogamentos e outros acidentes podem ser deixados de lado.

Dados da Sociedade Brasileira de Salvamento Aquático (Sobrasa) revelam que, apesar de rios terem uma condição menos agitada, 54% dos afogamentos registrados no Brasil acontecem nessas regiões. Isso se deve a vários fatores que podem ser causados por fenômenos naturais ou por irresponsabilidade humana.

De acordo com a portavoza do Corpo de Bombeiros, capitã Keyla Karas, a correnteza dos rios, associada à turbidez da água e a irregulari-

dade do solo, oferece risco inerente aos banhistas, os expondo a condições de perigo. "Esses fatores acabam ocasionando acidentes porque a pessoa além de cair em um local onde não consegue se manter em pé, ainda tem a força da água que pode predispor ainda a mais uma situação de afogamento", afirmou.

Cabeças d'água

Para quem gosta de rios próximos às regiões de serra, além de todos os cuidados, é preciso estar sempre alerta às 'cabeças d'água', fenômenos naturais provocados por chuvas volumosas no alto das montanhas, onde estão as nascentes.

Keyla Karas explica que essas chuvas, na maioria das vezes, caem muito distante de onde estão os banhistas e as 'cabeças d'água'

chegam sem que haja tempo de alerta das autoridades ou de identificação por algum outro meio. "Essas 'cabeças d'água' oferecem risco pelo grande volume e pela força com que descem a correnteza, e que acabam levando as pessoas. Como o volume aumenta de repente, na maioria das vezes a pessoa não consegue se salvar", alertou.

Para quem não conhece regiões onde esse fenômeno acontece, é preciso estar atento a fatores como a mudança repentina da cor da água, o aumento de folhagens e galhos descendo pela correnteza, além de barulhos causados pelo aumento repentino no nível do rio nas áreas mais altas das serras.

Se identificada alguma dessas condições, o banhista deve sair da água imediatamente. Lembrando que,



DIVULGAÇÃO

Correnteza dos rios, associada à turbidez da água e a irregularidade do solo, oferece risco inerente aos banhistas

ao presenciar uma situação de afogamento, o cidadão deve seguir as recomendações do Corpo de Bombeiros. "Em caso de afogamento, a orientação do Corpo de Bombeiros é que ninguém tente realizar o salvamento sozinho. Temos inúmeras situações de pessoas que tentam salvar alguém que está

se afogando e acabam se tornando outra vítima. O correto é que se disponibilize algum material flutuante para a pessoa que está em perigo, como uma boia, uma garrafa plástica, ou algo que a mantenha na superfície, e acione o mais rapidamente o Corpo de Bombeiros pelo telefone 193", orientou Karas. (AEN)

Rotam apreende vinho argentino na PR-483

Durante patrulhamento terça-feira, por volta das 20h, na PR-483, em Francisco Beltrão, a equipe da Rotam desconfiou do condutor de um Ford/Fiesta, que trafegava em alta velocidade. Os policiais fizeram a abordagem e constataram que o veículo estava carregado com 57 caixas de vinho contrabandeado da Argentina.

O motorista do Fiesta, que não teve o nome divulgado, informou a equipe policial que estava transportando o produto para Curitiba. Ele foi identificado, orientado sobre os procedimentos e liberado, mas deverá responder por contrabando/descaminho.

O veículo e o vinho foram entregues na Delegacia da Receita Federal de Santo Antônio do Sudoeste. As Polícias Militar, Rodoviária Estadual e Federal estão apreendendo com frequência nas rodovias da região vinho oriundo da Argentina, sem o desembaraço aduaneiro. (AB)

SOMOS TECNOLOGIA, SOMOS EVOLUÇÃO!

INVIOLÁVEL
SEGURANÇA E MONITORAMENTO

Pato Branco, PR . 46 3225-3848 . inviolavel.com

Pato Futsal anuncia preparador físico



Matzenbacher era o preparador físico do Dois Vizinhos Futsal

O Pato Futsal confirmou na quarta-feira (5) a contratação de Fernando Matzenbacher para o cargo de preparador físico. O profissional exerceu a função no Dois Vizinhos (PR) na última temporada e chega ao bicampeão da Liga Nacional para compor a comissão técnica liderada pelo treina-

dor Sérgio Lacerda.

Natural de Passo Fundo (RS), Fernando é graduado em Educação Física, especialista em treinamento desportivo e mestre em fisiologia do exercício. Antes de exercer a função no Dois Vizinhos, Fernando foi preparador físico do Passo Fundo Futsal (RS). Agora, se diz ainda mais moti-

vado para o principal desafio na carreira. "Sempre tive um sonho em trabalhar no Pato Futsal. Acompanho há anos e sei da grandeza, da história e da tradição da equipe. Trabalhei muito para ter uma oportunidade como essa e vou procurar agarrar da melhor maneira" comentou.

O Pato Futsal se apre-

senta no dia 1º de fevereiro. As primeiras atividades serão testes clínicos e físicos, intercalados com os trabalhos do treinador Sérgio Lacerda.

O Pato Futsal é bicampeão da Liga Nacional, campeão da Taça Brasil de Clubes, da Liga Sul de Futsal e da Série Ouro do Campeonato Paranaense. (Assessoria)

Pato Basquete abre inscrições para seletiva

Com o objetivo de avaliar jogadores para as categorias de base, o Pato Basquete vai realizar uma seletiva no próximo dia 15, a partir das 9h, no Ginásio do Sesi, em Pato Branco. Podem participar da avaliação atletas de 15 a 17 anos.

O técnico das categorias de base do Pato Basquete, Márcio Kloss (Urso), disse

que a seletiva é aberta para atletas de todo o Brasil. Ele afirmou que nesta temporada vão disputar o Campeonato Brasileiro de Basquete no Sub-16, além do Campeonato Paranaense em todas as categorias, Jogos Abertos e Jogos da Juventude do Paraná. Ele espera mais de 200 atletas na seletiva.

Os garotos serão avaliados pelo técnico Márcio

Kloss e o coordenador das categorias de base do Pato Basquete, Clediomar Miranda. Já tem mais de 50 atletas inscritos para a seletiva, que deverão levar uniforme de treino e apresentar a Carteira de Identidade.

As inscrições são gratuitas e devem ser feitas no Instagram do Pato Basquete. Os interessados podem obter mais informações pe-

los telefones (46) 99972 7082 e 98401 3440. (AB)

Furacão joga pela Copa São Paulo

O Athletico está pronto para o segundo desafio na Copa São Paulo de Futebol Júnior 2022. O Furacão realizou, na manhã de quarta-feira (5), o último treino para a sequência da competição.

Depois de empatar em 0 a 0 com o Taquarussú (TO) na estreia, a piazada do Caju enfrenta o Velo Clube (SP), às 13h15 desta quinta-feira (6), no Estádio Hermínio Ometto, em Araras (SP).

As atividades do dia iniciaram ainda no hotel, com um trabalho de fisioterapia. Por volta das 9h, a delegação seguiu para o Estádio Municipal Joel Fachini, onde tem feito os treinamentos em Araras (SP).

Os exercícios iniciaram com um breve aquecimento, seguido por atividades táticas. Um coletivo de campo reduzido encer-

rou o expediente. "A gente não fez uma partida ruim [contra o Taquarussú]. Fomos bem incisivos no nosso estilo de jogo, mas faltou a bola entrar. Para esse segundo compromisso, devemos manter o estilo de jogo e a pegada ofensiva para sair com os três pontos", avaliou Gabriel Pereira, goleiro de 19 anos que chegou ao CAT Caju na última temporada.

Nesta quinta-feira (6), a preleção está marcada para as 11h15. A saída para o Estádio Hermínio Ometto será logo na sequência.

O Velo Clube (SP) foi a única equipe do Grupo 12 a conquistar uma vitória na primeira rodada. O time venceu o União São João por 3 a 1 e lidera o grupo. Também nesta quinta-feira (6), União São João e Taquarussú (TO) se enfrentam em Araras (SP), às 11h. (Assessoria)

Unidep Futsal contrata a ala Kawane Pelé

Adenir Brocco

ade@diariosudoeste.com.br

A Unidep Futsal Pato Branco (Patinhas) anunciou mais um reforço para a temporada. Trata-se da ala Kawane Luiz Ribeiro (Kawane Pelé), que em 2021 defendeu a equipe de Telêmaco Borba.

A atleta, de 22 anos, já defendeu as equipes catarinenses Leões da Serra, de Lages, Barateiro Futsal, de Brusque, e a Female, de Chapecó. Kawane Pelé já foi campeã da Copa do Brasil, Libertados, Taça Brasil e da Liga Catarinense de Futsal. Ela chega com a missão de ajudar as Patinhas na busca por títulos.

A Unidep Futsal já havia anunciado as goleiras Raphaela e Vivih Reis, a fixo Greice e as alas Milena e Laisa. Além disso, foram renovados os contratos da fixo/ala Lelinha e da ala Ligia. A técnica é Rafaela Nicolette.

As Patinhas vão disputar nesta temporada o Campeonato Paranaense, a Copa do Brasil, os Jogos Abertos do Paraná, os Jogos Universitários e a equipe pato-branquense também solicitou a participação na Liga Nacional.

O elenco deverá estar completo até o dia 15 de fevereiro, quando haverá a apresentação oficial e início da pré-temporada.

A Unidep Futsal também vai valorizar as jogadoras de Pato Branco e região, que serão avaliadas em seletivas de 24 a 28 de janeiro, categorias Sub-11, Sub-13, Sub-15, Sub-17, Sub-20 e adulta. As equipes de base da Unidep vão disputar o Campeonato Paranaense em várias categorias, entre elas, a Sub-20.



A ala Kawane Pelé chega para ajudar as Patinhas na busca por títulos

FERIADO DE CARNAVAL - 2022

Serra Gaucha



SAÍDA PATO BRANCO:
25/02/2022

CHEGADA:
02/03/2022

R\$ 990,00
em até 3x no cartão

46 3220-7500
46 99107-0974



Ônibus Leito Double Decker

Ovos Vermelho
Gralha Azul DúziaRS **3,89**
Dúzia

Cabotiá Kg

RS **1,99**
Kg

Batata Doce Roxa Kg

RS **1,99**
KgVagem Lotti Bandeja
300gRS **3,99**
Unid.

Batata Monalisa Kg

RS **2,99**
Kg

Tomate Longa Vida Kg

RS **3,49**
Kg

Mamão Papaya Kg

RS **5,98**
KgLaranja Bahia
Importada KgRS **7,98**
Kg

Manga Tommy Kg

RS **2,98**
Kg

Maçã Fuji Kg

RS **3,98**
KgAbacaxi Hawai
Tradicional Unid.RS **7,98**
Unid.Laranja Pera Cutrale
KgRS **3,98**
KgUva Red Globe e
Vitória Bandeja 500gRS **6,98**
Unid.Melão Orange
Cantaloupe KgRS **1,99**
KgMelão Amarelo
Melícia KgRS **2,89**
KgMelancia Tradicional
Inteira KgRS **1,39**
Kg

Classificados

imóveis | veículos | empregos | indústria | animais | produtos e serviços



46 3220.8030
fameximoveis.com.br

CRECI J5858

ALUGA



Sala comercial Térrea, localizada na Av. Brasil no Centro, no Ed. João Gava, com porteiro durante horário comercial, fora do horário possui sistema de interfone individual para liberação de acesso, possui espaço para praça de alimentação, sistema moderno de alarme de incêndio, com 01 copa e 02 banheiros, 1 banheiro com acessibilidade de cadeirante de uso exclusivo do andar, 02 elevadores sendo 1 de grande porte. Área Total 126m². **Valor de locação: R\$ 3.000,00.**

ALUGA



Apartamento Studio no Ed. Topázio na rua Itabira. Apartamento composto por 01 quarto, 01 banheiro e 01 vaga de garagem, todo rebaxamento em gesso, piso porcelanato nas áreas molhadas e laminado na sala e quartos e salão de festas mobiliado. **Valor de locação: R\$ 1.400,00.**

VENDE



Casa em Condomínio, localizada na Rua Tatto no Bairro Aeroporto, com 02 quartos com opção de armário embutido, 01 sala, 01 cozinha com vista para a área de lazer (com churrasqueira) e 01 vaga de garagem, área de serviços com clara boia e 01 banheiro, pequeno quintal nos fundos da casa (opção para construir mais um quarto). **Valor de venda: R\$ 230.000,00**

RUA CARAMURU, 372 – CENTRO – PATO BRANCO

Habitar

IMOBILIÁRIA

CRECI-PR 3985J



VENDE

Terreno à venda Pato Branco – PR – Fraron
Área do terreno: 312,00 m²
Valor: R\$ 115.000,00



VENDE

Terreno à venda Pato Branco – PR – Vila Isabel
Em excelente localização, com potencial construtivo de edifício, tendo 20,00 metros de frente para Rua Ronald Carraro e 42,40 metros de profundidade. Área do terreno: 848,00m².
Valor: R\$ 890.000,00



VENDE

Casa à venda Pato Branco – PR – Industrial II
Com 01 suite, 02 quartos, banheiro social e Área gourmet.
Área construída: 250,00 m². Área do terreno: 435,00 m².
Valor: R\$ 1.400.000,00



VENDE

Casa à venda Pato Branco – PR – Menino Deus
Com 01 suite, 02 quartos e banheiro social. Com ambientes integrados e amplo terreno. Área construída: 199,00 m². Área do terreno: 469,00 m². **Valor: R\$ 950.000,00**

PLANTÃO DE VENDAS:

☎ 46 99911-6662 > Priscila
☎ 46 99138-4461 > Daiane
☎ 46 99942-4701 > Danyella



3225.8800

RUA CARAMURU, 383 . www.solar.imb.br

CRECI 13779

VENDE



Lançamento!

Venda de cotas no estacionamento da Policlínica

Consulte um de nossos corretores

Moretti

CRECI 13779



Res. SAN MARINO I
Valor R\$ 790.000,00
Suite, mais dois quartos.
Fino acabamento Semimobiliado



Casa b. La Salle
Valor R\$ 1.000.000,00
Área Construída de 240 m², terreno 481 m²
Suite master mais dois quartos, demais cômodos



Loja Térrea
Venda R\$ 398.000,00
Metragem 74 m²
Próximo Justiça Eleitoral



Terreno b. Jardim Aeroporto
Valor R\$ 139.000,00
Metragem 363 m² - Face Norte
Rua Ernesto Colla

46 3225-3085
moretti.imb.br

☎ 46 98404 0568 | 99105 3085 | 98419 2126
f imobiliariamoretti

DENGUE: APENAS VOCÊ PODE
VIRAR
ESTE JOGO



NÃO COLOQUE SUA FAMÍLIA EM RISCO. ELIMINE O MOSQUITO DA SUA CASA.



Tampe os tonéis e caixas-d'água.



Deixe garrafas sempre viradas.



Mantenha a lixeira bem fechada.



Mantenha as calhas sempre limpas.



Coloque areia nos vasinhos de plantas.



Retire água de pneus.

PROCESSOS LEGAIS

VISUM SISTEMAS ELETRÔNICOS S.A. CNPJ nº 12.726.999/0001-22. NIRE 41.3007352-2. ATA DA ASSEMBLEIA GERAL EXTRAORDINÁRIA REALIZADA EM 13 DE DEZEMBRO DE 2021.

HMIX ELETRÔNICOS S.A. CNPJ nº 14.738.350/0001-72. NIRE 41.3008376-2. ATA DA ASSEMBLEIA GERAL EXTRAORDINÁRIA REALIZADA EM 11 DE DEZEMBRO DE 2021.

HMIX ELETRÔNICOS S.A. CNPJ nº 14.738.350/0001-72. NIRE 41.3008376-2. ATA DA ASSEMBLEIA GERAL EXTRAORDINÁRIA REALIZADA EM 11 DE DEZEMBRO DE 2021.

social da Visum, serão canceladas 31,15 quotas representativas do capital social da TDC; e (ii) para cada ação ordinária nominativa emitida no capital social da HMix...

PROTÓCOLO E JUSTIFICATIVA PARA CÍSAO TOTAL DA TDC PARTICIPAÇÕES LTDA., COM VERSÃO DO ACERVO CINDIDO PARA AS SOCIEDADES VISUM SISTEMAS ELETRÔNICOS S.A. E HMIX ELETRÔNICA S.A.

PROTÓCOLO E JUSTIFICATIVA PARA CÍSAO TOTAL DA TDC PARTICIPAÇÕES LTDA., COM VERSÃO DO ACERVO CINDIDO PARA AS SOCIEDADES VISUM SISTEMAS ELETRÔNICOS S.A. E HMIX ELETRÔNICA S.A.

PROTÓCOLO E JUSTIFICATIVA PARA CÍSAO TOTAL DA TDC PARTICIPAÇÕES LTDA., COM VERSÃO DO ACERVO CINDIDO PARA AS SOCIEDADES VISUM SISTEMAS ELETRÔNICOS S.A. E HMIX ELETRÔNICA S.A.

social da Visum, serão canceladas 31,15 quotas representativas do capital social da TDC; e (ii) para cada ação ordinária nominativa emitida no capital social da HMix...

Table with columns: QUOTAS, QUOTAS, PARTICIPAÇÃO. Rows for TULO HENRIQUE BENEDITO DE LIMA, DANIEL BARBOSA CARVALHO, CELSO SATOSHI SATO.

Table with columns: QUOTAS, QUOTAS, PARTICIPAÇÃO. Rows for TULO HENRIQUE BENEDITO DE LIMA, DANIEL BARBOSA CARVALHO, CELSO SATOSHI SATO.

Table with columns: QUOTAS, QUOTAS, PARTICIPAÇÃO. Rows for TULO HENRIQUE BENEDITO DE LIMA, DANIEL BARBOSA CARVALHO, CELSO SATOSHI SATO.

PREFEITURA MUNICIPAL DE BOM SUCESSO DO SUL - PARANÁ EXTRATO DO CONTRATO DE AQUISIÇÃO DE MATERIAL Nº 02/2022

EXTRATO DO CONTRATO DE AQUISIÇÃO DE MATERIAL Nº 02/2022 INEXIGIBILIDADE 06/2021 - (Processo Licitatório 117/2021), DATA DO AVISO: 28/12/2021.

Table with columns: Número do Item, Código/Produto, Descrição do Item, Qtd., Valor Unit. (R\$), Valor Total (R\$). Lists items like Elemento Filtrete, Cartucho de Óleo Diesel, etc.

Table with columns: ACIONISTAS, AÇÕES, PARTICIPAÇÃO. Rows for TULO HENRIQUE BENEDITO DE LIMA, DANIEL BARBOSA CARVALHO, CELSO SATOSHI SATO.

Table with columns: ACIONISTAS, AÇÕES, PARTICIPAÇÃO. Rows for TULO HENRIQUE BENEDITO DE LIMA, DANIEL BARBOSA CARVALHO, CELSO SATOSHI SATO.

Table with columns: ACIONISTAS, AÇÕES, PARTICIPAÇÃO. Rows for TULO HENRIQUE BENEDITO DE LIMA, DANIEL BARBOSA CARVALHO, CELSO SATOSHI SATO.

Valor Total R\$ 32.729,46

4. RELAÇÃO DE SUBSTITUIÇÃO Para a HMix é uma sociedade limitada, totalmente subordinada e integrada, na presente data, de R\$ 56.713.309,00 (cinquenta e seis milhões, setecentos e treze mil, trezentos e nove reais), dividido em 56.713,309 (cinquenta e seis milhões, setecentos e treze mil, trezentos e nove reais) quotas, com valor nominal de R\$ 1,00 (um real) cada, distribuídas da seguinte forma entre suas acionistas:

4. RELAÇÃO DE SUBSTITUIÇÃO Para a HMix é uma sociedade limitada, totalmente subordinada e integrada, na presente data, de R\$ 56.713.309,00 (cinquenta e seis milhões, setecentos e treze mil, trezentos e nove reais), dividido em 56.713,309 (cinquenta e seis milhões, setecentos e treze mil, trezentos e nove reais) quotas, com valor nominal de R\$ 1,00 (um real) cada, distribuídas da seguinte forma entre suas acionistas:

4. RELAÇÃO DE SUBSTITUIÇÃO Para a HMix é uma sociedade limitada, totalmente subordinada e integrada, na presente data, de R\$ 56.713.309,00 (cinquenta e seis milhões, setecentos e treze mil, trezentos e nove reais), dividido em 56.713,309 (cinquenta e seis milhões, setecentos e treze mil, trezentos e nove reais) quotas, com valor nominal de R\$ 1,00 (um real) cada, distribuídas da seguinte forma entre suas acionistas:

Valor Total R\$ 32.729,46

CONSORCIO INTERMUNICIPAL DE SAÚDE TERMO DE RATIFICAÇÃO DO PROCESSO DE INEXIGIBILIDADE Nº 1/2022

CONSORCIO INTERMUNICIPAL DE SAÚDE TERMO DE RATIFICAÇÃO DO PROCESSO DE INEXIGIBILIDADE Nº 1/2022

CONSORCIO INTERMUNICIPAL DE SAÚDE TERMO DE RATIFICAÇÃO DO PROCESSO DE INEXIGIBILIDADE Nº 1/2022

Table with columns: Número do Item, Código/Produto, Descrição do Item, Qtd., Valor Unit. (R\$), Valor Total (R\$). Lists items like Elemento Filtrete, Cartucho de Óleo Diesel, etc.

CONSORCIO INTERMUNICIPAL DE SAÚDE TERMO DE RATIFICAÇÃO DO PROCESSO DE INEXIGIBILIDADE Nº 2/2022

CONSORCIO INTERMUNICIPAL DE SAÚDE TERMO DE RATIFICAÇÃO DO PROCESSO DE INEXIGIBILIDADE Nº 2/2022

CONSORCIO INTERMUNICIPAL DE SAÚDE TERMO DE RATIFICAÇÃO DO PROCESSO DE INEXIGIBILIDADE Nº 2/2022

Table with columns: Número do Item, Código/Produto, Descrição do Item, Qtd., Valor Unit. (R\$), Valor Total (R\$). Lists items like Elemento Filtrete, Cartucho de Óleo Diesel, etc.

CONSORCIO INTERMUNICIPAL DE SAÚDE TERMO DE RATIFICAÇÃO DO PROCESSO DE INEXIGIBILIDADE Nº 3/2022

CONSORCIO INTERMUNICIPAL DE SAÚDE TERMO DE RATIFICAÇÃO DO PROCESSO DE INEXIGIBILIDADE Nº 3/2022

CONSORCIO INTERMUNICIPAL DE SAÚDE TERMO DE RATIFICAÇÃO DO PROCESSO DE INEXIGIBILIDADE Nº 3/2022

Table with columns: Número do Item, Código/Produto, Descrição do Item, Qtd., Valor Unit. (R\$), Valor Total (R\$). Lists items like Elemento Filtrete, Cartucho de Óleo Diesel, etc.

CONSORCIO INTERMUNICIPAL DE SAÚDE TERMO DE RATIFICAÇÃO DO PROCESSO DE INEXIGIBILIDADE Nº 4/2022

CONSORCIO INTERMUNICIPAL DE SAÚDE TERMO DE RATIFICAÇÃO DO PROCESSO DE INEXIGIBILIDADE Nº 4/2022

CONSORCIO INTERMUNICIPAL DE SAÚDE TERMO DE RATIFICAÇÃO DO PROCESSO DE INEXIGIBILIDADE Nº 4/2022

Table with columns: Número do Item, Código/Produto, Descrição do Item, Qtd., Valor Unit. (R\$), Valor Total (R\$). Lists items like Elemento Filtrete, Cartucho de Óleo Diesel, etc.

MUNICÍPIO DE PATO BRANCO
DECRETO Nº 9.139, DE 04 DE JANEIRO DE 2022

Dispõe sobre a tabela de vencimentos para o Imposto Predial e Territorial Urbano - IPTU, a Taxa de Coleta de Lixo e a Contribuição para Custeio do serviço de Iluminação Pública - CIP, para o exercício 2022, e dá outras providências.

O Prefeito do Município de Pato Branco, Estado do Paraná, no uso das atribuições que lhe são conferidas pelo art. 47, II e XXIII, na forma do art. 62, I, ambos da Lei Orgânica Municipal, e com fundamento na Lei Complementar nº 01, de 17 de dezembro de 1998 (Código Tributário Municipal);

DECRETA:

Art. 1º Fica fixada a tabela de vencimentos para o Imposto Predial e Territorial Urbano - IPTU, a Taxa de Coleta de Lixo e a Contribuição para Custeio do serviço de Iluminação Pública - CIP, para o exercício de 2022, conforme a seguir:

§ 1º Imposto Predial e Territorial Urbano - IPTU:

I - Pagamento em cota única, com vencimento em 15 de março de 2022;

II - Pagamento parcelado em 09 (nove) vezes:

- a) 1ª parcela (01/09), com vencimento em 18 de abril de 2022;
- b) 2ª parcela (02/09), com vencimento em 16 de maio de 2022;
- c) 3ª parcela (03/09), com vencimento em 15 de junho de 2022;
- d) 4ª parcela (04/09), com vencimento em 15 de julho de 2022;
- e) 5ª parcela (05/09), com vencimento em 15 de agosto de 2022;
- f) 6ª parcela (06/09), com vencimento em 15 de setembro de 2022;
- g) 7ª parcela (07/09), com vencimento em 17 de outubro de 2022;
- h) 8ª parcela (08/09), com vencimento em 16 de novembro de 2022;
- i) 9ª parcela (09/09), com vencimento em 15 de dezembro de 2022.

§ 2º Taxa de Coleta de Lixo:

I - Pagamento em cota única, com vencimento em 15 de março de 2022;

II - Pagamento parcelado em 05 (cinco) vezes:

- a) 1ª parcela (01/05), com vencimento em 15 de março de 2022;
- b) 2ª parcela (02/05), com vencimento em 18 de abril de 2022;
- c) 3ª parcela (03/05), com vencimento em 16 de maio de 2022;
- d) 4ª parcela (04/05), com vencimento em 15 de junho de 2022;
- e) 5ª parcela (05/05), com vencimento em 15 de julho de 2022.

§ 3º Contribuição para Custeio do serviço de Iluminação Pública - CIP:

I - Pagamento em cota única, com vencimento em 15 de março de 2022;

II - Pagamento parcelado em 05 (cinco) vezes:

- a) 1ª parcela (01/05), com vencimento em 15 de março de 2022;
- b) 2ª parcela (02/05), com vencimento em 18 de abril de 2022;
- c) 3ª parcela (03/05), com vencimento em 16 de maio de 2022;
- d) 4ª parcela (04/05), com vencimento em 15 de junho de 2022;
- e) 5ª parcela (05/05), com vencimento em 15 de julho de 2022.

Art. 2º Fica concedido 5% (cinco por cento) de desconto sobre o valor do IPTU aos contribuintes que efetuarem o pagamento em cota única com vencimento no dia 15 de março de 2022, conforme determina o art. 87, parágrafo único, da Lei Complementar nº 01, de 17 de dezembro de 1998.

Art. 3º Este Decreto entra em vigor na data de sua publicação.

Gabinete do Prefeito do Município de Pato Branco, Estado do Paraná, em 04 de janeiro de 2022.

ROBSON CANTU

Prefeito Municipal

MUNICÍPIO DE PATO BRANCO
DECRETO Nº 9.140, DE 04 DE JANEIRO DE 2022

Dispõe sobre a tabela de vencimentos para o Imposto Sobre Serviços de Qualquer Natureza - ISSQN, e Taxas de Verificação de Regular Funcionamento e de Vigilância Sanitária para o exercício 2022, e dá outras providências.

O Prefeito do Município de Pato Branco, Estado do Paraná, no uso das atribuições que lhe são conferidas pelo art. 47, II e XXIII, na forma do art. 62, I, ambos da Lei Orgânica Municipal, e com fundamento na Lei Complementar nº 01, de 17 de dezembro de 1998 (Código Tributário Municipal);

DECRETA:

Art. 1º Fica fixada a tabela de vencimentos do Imposto Sobre Serviços de Qualquer Natureza - ISSQN, conforme a seguir:

I - 1ª parcela (01/12), com vencimento em 21 de fevereiro de 2022;

II - 2ª parcela (02/12), com vencimento em 21 de março de 2022;

III - 3ª parcela (03/12), com vencimento em 20 de abril de 2022;

IV - 4ª parcela (04/12), com vencimento em 20 de maio de 2022;

V - 5ª parcela (05/12), com vencimento em 20 de junho de 2022;

VI - 6ª parcela (06/12), com vencimento em 20 de julho de 2022;

VII - 7ª parcela (07/12), com vencimento em 22 de agosto de 2022;

VIII - 8ª parcela (08/12), com vencimento em 20 de setembro de 2022;

IX - 9ª parcela (09/12), com vencimento em 20 de outubro de 2022;

X - 10ª parcela (10/12), com vencimento em 21 de novembro de 2022;

XI - 11ª parcela (11/12), com vencimento em 20 de dezembro de 2022;

XII - 12ª parcela (12/12), com vencimento em 20 de janeiro de 2023.

Art. 2º As Taxas de Verificação de Regular Funcionamento terão vencimento em 20 de maio de 2022, enquanto as Taxas de Vigilância Sanitária terão vencimento em 20 de junho de 2022.

Art. 3º Este Decreto entra em vigor na data de sua publicação.

Gabinete do Prefeito do Município de Pato Branco, Estado do Paraná, em 04 de janeiro de 2022.

ROBSON CANTU

Prefeito Municipal

CONSÓRCIO INTERMUNICIPAL DE SAÚDE

TERMO DE HOMOLOGAÇÃO E ADJUDICAÇÃO DE PROCESSO LICITATÓRIO

O(a) presidente Paulo Horn, no uso das atribuições que lhe são conferidas pela legislação em vigor, especialmente pela Lei 8.666/93 e alterações posteriores, a vista do parecer conclusivo exarado pela Comissão de Licitações, resolve:

01 - Homologar e Adjudicar a presente Licitação nestes termos:

- a) **Nr. Processo:** 2/2022
- b) **Nr. Licitação:** 2/2022 - IL
- c) **Modalidade:** Inexigibilidade de licitação
- d) **Data de Homologação:** 05/01/2022
- e) **Objeto da Licitação:** CREDENCIAMENTO DE PESSOAS JURÍDICAS DA ÁREA DE SAÚDE PARA PRESTAÇÃO DE SERVIÇOS NA REDE BÁSICA MUNICIPAL DE SAÚDE - NA ÁREA DE CLÍNICA GERAL, destinado ao atendimento aos usuários oriundos do Município de SÃO JOÃO/PR, consorciado ao CONIMS.

f) Fornecedores e Resumo de Itens Vencedores:	Un.	Quantidade	Vi. Unitário	Total dos Itens
F. UTIYAMA CLINICA MEDICA LTDA				
1 - CONSULTA MÉDICA EM ATENÇÃO BÁSICA C/VISITA DOMICILIAR	UND	12,000	38.400,0000	R\$ 460.800,00
Total fornecedor:				R\$ 460.800,00
Total geral:				R\$ 460.800,00

02 - Autorizar a emissão da(s) nota(s) de empenho correspondente(s):

Descrição da Despesa	Dotação
Atendimento aos Municípios Consorciados	02.001.10.302.0002.2002.3.3.90.39.0

PAULO HORN

Presidente

CONSÓRCIO INTERMUNICIPAL DE SAÚDE

TERMO DE HOMOLOGAÇÃO E ADJUDICAÇÃO DE PROCESSO LICITATÓRIO

O(a) presidente Paulo Horn, no uso das atribuições que lhe são conferidas pela legislação em vigor, especialmente pela Lei 8.666/93 e alterações posteriores, a vista do parecer conclusivo exarado pela Comissão de Licitações, resolve:

01 - Homologar e Adjudicar a presente Licitação nestes termos:

- a) **Nr. Processo:** 3/2022
- b) **Nr. Licitação:** 3/2022 - IL
- c) **Modalidade:** Inexigibilidade de licitação
- d) **Data de Homologação:** 05/01/2022
- e) **Objeto da Licitação:** CREDENCIAMENTO DE PESSOAS JURÍDICAS DA ÁREA DE SAÚDE PARA PRESTAÇÃO DE SERVIÇOS NA REDE BÁSICA MUNICIPAL DE SAÚDE - NA ÁREA DE CLÍNICA GERAL, destinado ao atendimento aos usuários oriundos do Município de CORONEL DOMINGOS SOARES/PR, consorciado ao CONIMS.

f) Fornecedores e Resumo de Itens Vencedores:	Un.	Quantidade	Vi. Unitário	Total dos Itens
LW CLINICA MEDICA LTDA				
1 - CONSULTA MÉDICA EM ATENÇÃO BÁSICA C/VISITA DOMICILIAR	UND	12,000	25.600,0000	R\$ 307.200,00
Total fornecedor:				R\$ 307.200,00
Total geral:				R\$ 307.200,00

02 - Autorizar a emissão da(s) nota(s) de empenho correspondente(s):

Descrição da Despesa	Dotação
Atendimento aos Municípios Consorciados	02.001.10.302.0002.2002.3.3.90.39.0

PAULO HORN

Presidente

CONSÓRCIO INTERMUNICIPAL DE SAÚDE

TERMO DE HOMOLOGAÇÃO E ADJUDICAÇÃO DE PROCESSO LICITATÓRIO

O(a) presidente Paulo Horn, no uso das atribuições que lhe são conferidas pela legislação em vigor, especialmente pela Lei 8.666/93 e alterações posteriores, a vista do parecer conclusivo exarado pela Comissão de Licitações, resolve:

01 - Homologar e Adjudicar a presente Licitação nestes termos:

- a) **Nr. Processo:** 4/2022
- b) **Nr. Licitação:** 4/2022 - IL
- c) **Modalidade:** Inexigibilidade de licitação
- d) **Data de Homologação:** 05/01/2022
- e) **Objeto da Licitação:** CREDENCIAMENTO DE PESSOAS JURÍDICAS DA ÁREA DE SAÚDE PARA PRESTAÇÃO DE SERVIÇOS NA REDE BÁSICA MUNICIPAL DE SAÚDE - NA ÁREA DE CLÍNICA GERAL, destinado ao atendimento aos usuários oriundos do Município de HONÓRIO SERPA/PR, consorciado ao CONIMS.

f) Fornecedores e Resumo de Itens Vencedores:	Un.	Quantidade	Vi. Unitário	Total dos Itens
MA+SAUDE SERVICOS MEDICOS LTDA				
1 - CONSULTA MÉDICA EM ATENÇÃO BÁSICA C/VISITA DOMICILIAR	UND	12,000	38.400,0000	R\$ 460.800,00
Total fornecedor:				R\$ 460.800,00
Total geral:				R\$ 460.800,00

02 - Autorizar a emissão da(s) nota(s) de empenho correspondente(s):

Descrição da Despesa	Dotação
Atendimento aos Municípios Consorciados	02.001.10.302.0002.2002.3.3.90.39.0

PAULO HORN

Presidente



ASSINE
46 3220 2066

DIÁRIO DO SUDOESTE
WWW.DIARIODOSUDOESTE.COM.BR

CLASSIFICADOS

DIÁRIO DO SUDOESTE

Para anunciar, ligue: 46.3220-2066





UM
SIMPLES
GESTO QUE PODE
SALVAR UMA VIDA...

○ **HEMONÚCLEO** DE PATO BRANCO
CONTA COM **SUA FORÇA!**

#todospela vida

.HEMONÚCLEO DE PATO BRANCO
.HEMEPAR
.CONIMS

APOIO:

VNZA
studio

DIÁRIO DO SUDOESTE