

CIDADE

Hospitais de Pato Branco não possuem mais leito UTI exclusivo covid-19 [PÁG. 3](#)

REGIONAL

29 municípios do Sudoeste não registram óbitos por covid-19 há mais de dois meses [PÁG. 4](#)

SEGURANÇA

Trabalhador morre atropelado por caminhão na PR-562 [PÁG. 10](#)

ALMANAQUE

Há 214 anos a Família Real Portuguesa desembarcava no Brasil [PÁG. 7](#)

 **CRD**
CENTRO REGIONAL DE DIAGNÓSTICO

TOMOGRAFIA CORONÁRIAS

FONE: (46) 3025-1100
RUA IGUAÇU, 1111 - CENTRO
PATO BRANCO
INSCRIÇÃO CRMPR Nº3713
RT: Dr. Fernando Hecke CRMPR 20173

Produtores de Palmas intensificam colheita da maçã



Colhendo as variedades precoce da fruta desde dezembro, produtores passam agora a colher as maçãs Gala nas regiões mais baixas do município e depois seguem para o Horizonte. Expectativa é de que colheita de todas as variedades seja concluída até maio. Neste ano, por devido as intensas chuvas na florada e a forte seca, há previsão de uma queda na produtividade da cultura. [PÁG. 5](#)



Divulgação

AZURIZ PRONTO PARA A ESTREIA NO ESTADUAL

Após trabalho de pré-temporada, o Azuriz estreia neste domingo, às 11 horas, no Campeonato Paranaense da 1ª Divisão. O representante de Pato Branco vai encarar o Independente, em São José dos Pinhais. [PÁG. 11](#)

Congresso tem 32 medidas provisórias a analisar

Assessoria

Na volta dos trabalhos legislativos, 32 medidas provisórias já esperam análise dos parlamentares. Desse total, 16 foram publicadas durante o recesso e só devem perder a validade a partir de junho, já que o prazo de 60 dias é prorrogado automaticamente. Outras oito já estão em regime de urgência, uma delas trancando a pauta de votações no Senado. Cinco medidas, com prazo apertado, precisam ser votadas ainda em fevereiro para não perder a vigência.

Chuvas

Duas medidas provisórias que liberam recursos para o enfrentamento das enchentes que atingiram diversas regiões do país foram editadas nesta sexta-feira (21). Parte da verba também será destinada para apoio aos estados da Região Sul, afetados com forte estiagem. As MPs 1.096/2022 e 1.097/2022 têm validade imediata e serão analisadas pelo Congresso.

Câncer

Entre as medidas com prazo curto para a votação está a MP 1.067/2021, que tranca a pauta do Senado. A MP define regras para a incorporação obrigatória de novos tratamentos pelos planos e seguros de saúde. Já aprovado pela Câmara dos Deputados, o texto garante aos pacientes que se a Agência Nacional de Saúde Suplementar (ANS) não se manifestar em 120 dias (prazo prorrogável por mais 60 dias) após o pedido inicial, o tratamento será automaticamente incluído no rol de procedimentos, até decisão definitiva.

Salário mínimo

A lista das medidas mais recentes, editadas durante o recesso parlamentar, inclui, ainda, a MP 1.093/2021, que trata da divulgação do resultado financeiro do Regime Geral de Previdência Social, e a MP 1.091/2021, que fixa o valor do salário mínimo de 2022 em R\$ 1.212 mensais. Também estão na lista a (MP 1.081/2021), que autoriza o Poder Executivo a doar imunizantes contra a covid-19 a outros países, em caráter de cooperação humanitária internacional, e várias medidas com créditos extraordinários para finalidades como educação, segurança alimentar e vacinas, por exemplo.

Ainda integram a lista a MP 1.075/2021, que amplia o acesso de estudantes de escolas privadas ao Programa Universidade para todos (Prouni); a MP

1.078/2021 que estabelece as condições para um novo empréstimo para o setor elétrico cobrir os prejuízos com a atual crise hídrica; a MP 1.070, possibilita a policiais, bombeiros, agentes penitenciários, peritos e guardas municipais, subvenção financeira concedida pelo governo federal para aquisição da casa própria.

Podemos de Pato Branco encaminha documentação ao Conselho de Ética do partido

HELMUTH KÜHL/ARQUIVO DIÁRIO DO SUDOESTE



Os dois vereadores do Podemos votaram de forma contrária a recomendação do partido

O pedido é para a avaliação da conduta dos vereadores Dirceu Boaretto e Marcos Marini, que votaram contrários a recomendação da legenda no Caso Cantu

Marcilei Rossi

marcilei@diariosudoeste.com.br

Na sexta-feira (21), a Comissão Executiva do Podemos de Pato Branco tornou público seu descontentamento com os vereadores

Dirceu Boaretto e Marcos Marini, após os dois terem votado pelo arquivamento do processo que pedia a cassação do prefeito de Pato Branco, Robson Cantu (PSD).

Em documento direcionado à Comissão Executiva do Podemos no Paraná, o presidente municipal, e ex-candidato a prefeito, Geri Natalino Dutra pede ao Conselho de Ética do diretório estadual do Podemos "para que seja instaurado o devido processo apuratório e, assegurando se a ampla defesa aos denunciados, sejam ao final aplicados as sanções correspondentes e adequadas ao ato de violação a unidade ética partidária".

O presidente municipal

ainda pede que em "eventual expulsão dos mesmos [Boaretto e Marini], com a consequente perda dos cargos que ocupem nas Comissões e na Mesa Executiva da Câmara Municipal de Pato Branco em face da representatividade e proporcionalidade partidária, sem prejuízo de eventual vindicação [reclamação] do mandato parlamentar."

Argumentos

No pedido enviado à Comissão Executiva do Podemos no Paraná, Dutra apresenta dez apontamentos (o documento na íntegra pode ser lido no site do Diário do Sudoeste) e argumenta que a comissão provisória municipal

do partido deliberou por unanimidade, levando por base o artigo 20 e o parágrafo segundo do artigo 56 do Estatuto "a após examinar os dois relatórios votados pela Comissão Processante 001/2021 da Câmara Municipal de Pato Branco, após analisar as provas e documentos (disponíveis no site da Câmara Municipal), no sentido de determinar que os vereadores eleitos pelo Podemos no município, Dirceu Boaretto e Marcos Marini se posicionassem a favor do relatório feito pela vereadora Thania Camisnki no sentido de votar pela cassação do mandato do atual prefeito de Pato Branco/PR, Robson Cantu".

Presidente negocia PEC para zerar impostos sobre combustíveis

Agência Brasil

O presidente Jair Bolsonaro anunciou na noite da quinta-feira (20) que negocia a apresentação de uma Proposta de Emenda Constitucional (PEC) para permitir a redução a zero da incidência de tributos federais sobre combustíveis. O texto ainda não foi disponibilizado, mas os alvos da redução seriam a contribuição do Programa de Integração Social e de Formação do Patrimônio do Servidor Público (PIS/Pasep) e a Contribuição para Financiamento da Seguridade Social (Cofins).

"Nós temos uma Propos-

ta de Emenda à Constituição, que já está sendo negociada com a Câmara e o Senado, para termos a possibilidade de praticamente zerar os impostos dos combustíveis, o PIS e a Cofins", afirmou durante sua live semanal nas redes sociais. O presidente está no Suriname, onde faz uma visita oficial.

Segundo Bolsonaro, há um processo de inflação generalizada que não afeta apenas o Brasil. Em 2021, a gasolina acumulou alta de 47,49% e o etanol, de 62,23%, segundo o Instituto Brasileiro de Geografia e Estatística (IBGE). Já o diesel

teve alta de cerca de 47% no mesmo período.

Além dos impostos federais, a comercialização de combustíveis também paga o Imposto sobre Circulação de Mercadorias e Serviços (ICMS), que é um tributo estadual, e por isso, não seria abrangido por uma eventual aprovação da proposta anunciada por Bolsonaro. Com a mudança constitucional, o governo não seria obrigado a compensar a redução dos impostos sobre combustíveis com a elevação de outros tributos, como determina a Lei de Responsabilidade Fiscal (LRF). O

governo não deu estimativa sobre quanto custaria zerar os tributos federais sobre os combustíveis.

Em 2018, após a greve de caminhoneiros, o então governo de Michel Temer zerou impostos federais sobre o diesel, mas por meio de decreto e com compensação orçamentária correspondente por meio do aumento de outros impostos. Entre março e abril do ano passado, o governo Bolsonaro suspendeu a cobrança de impostos sobre o diesel, decisão que foi compensada com a elevação da carga tributária em outros setores.

volta às aulas é hora

OCEANO PAPELARIA E LIVRARIA 21 ANOS

TEMOS UNIFORMES ALFA

10x ou 15% sem juros no avista EXCLUSIVO PARA MATERIAL ESCOLAR

ACIMA DE 150,00 R\$ 1 REFRI OU TAGUA

CANETA BRUSH BRW R\$ 3,48 UN

PAPEL CHAMEQUINHO C/100 FOLHAS R\$ 5,78 UN

OCEANO PAPELARIA (46) 3225 0027 / 3025 4114 9 9980 3246

OCEANOPAPELARIA@YAHOO.COM.BR Rua Tocantins, 1246 (baixada) Pato Branco PR

ENQUANTO DURAR O ESTOQUE - VALORES À VISTA

Hospitais de Pato Branco não possuem mais leito UTI exclusivo covid-19



GERALDO BUBNIAK/AEN

Pacientes de Pato Branco são encaminhados para Chopinzinho

Marcilei Rossi

marcilei@diariosudoeste.com.br

A primeira vez que o Boletim Diário do Coronavírus de Pato Branco deixou de apresentar o número de leitos de Unidade de Terapia Intensiva (UTI) covid, foi na quinta-feira (20). Quando foi oficializada a desabilitação do São Lucas, junto ao Ministério da Saúde. Já na sexta-feira (21), também foi vislumbrado o descredenciamento dos leitos de enfermaria.

No entanto, o descredenciamento não representa que a população de Pato

Branco e da microrregião de abrangência da 7ª Regional de Saúde está desassistida com relação a leitos UTI, uma vez que o Instituto São Rafael, em Chopinzinho segue credenciado para este tipo de atendimento.

Ainda na quinta, a secretária de Saúde de Pato Branco, Lilian Brandalise explicou que “estes leitos eram habilitados pelos Ministério da Saúde”.

A secretária também relatou que no auge da pandemia, procedimentos de média e alta complexidade foram suspensos, e que com

a vacinação de um quantitativo considerável e até mesmo uma redução da gravidade dos casos covid, foi autorizado a realização de procedimentos que anteriormente estavam suspensos, o que por consequência resultou na ocupação de leitos antes exclusivos covid.

Lilian pontuou ainda que “se precisar de leito UTI covid, o paciente será encaminhado a Chopinzinho, que lá tem dez leitos habilitados pelo Ministério da Saúde para atendimento covid”, ela ainda pondera que “acompanhando os casos, e

percebendo que aumentam a necessidade de leitos UTI, que isso não se reverta”.

Boletim

O boletim divulgado na sexta-feira pela Secretaria de Saúde voltou a apresentar mudanças com relação aos leitos e suas ocupações.

Pelo novo demonstrativo, somente vai ser divulgado o número de pacientes internados, indiferentemente a modalidade, em qualquer hospital credenciado junto ao Sistema Único de Saúde, e portanto, ao Ministério da Saúde.

Sesc de Pato Branco está com matrículas abertas para crianças de 3 a 5 anos

Informe Publicitário

A unidade Sesc de Pato Branco está com as matrículas abertas para 2022, para crianças de 3 a 5 anos.

Com a metodologia de valorização da criança, o sistema Sesc busca a construção da autonomia intelectual, aprender ludicamente e promover a vivência do tempo escolar em ambientes de infância são princípios da Educação Infantil no Sesc Pato Branco e, foi isso

que a tornou um diferencial se comparado às demais escolas.

A Educação Infantil promove diferentes experiências, mas todas para valorizar a criança e propor que ela aprenda por meio do lúdico, da interação com as outras crianças e com os ambientes, respeitando seu tempo de infância. Afinal, é nesta faixa etária que elas estão fazendo muitas descobertas.

Roda de Conversa

Outro diferencial é o fato de não haver material didático e atividades prontas. O currículo e a metodologia de trabalho são feitos por meio de rotinas diversificadas, de temas propostos, de eventos e de projetos culturais.

Os alunos participam diariamente de uma roda de conversa. Esta é uma oportunidade em que todas as

crianças dialogam sobre as atividades que irão desenvolver e as constroem junto ao professor. As atividades não possuem uma estrutura rígida, pois possibilita que as crianças vivenciem diferentes experiências. Por meio do diálogo, o professor identifica os interesses e necessidades das crianças.

Investimento

Durante o ano o Sesc PR lança editais de vagas gratuitas que estão disponíveis para filhos de trabalhadores do comércio, com renda familiar de até três salários mínimos, no piso nacional.

Ainda há vagas pagas, com investimento diferencial para trabalhador do comércio, mas o público em geral também pode usufruir.

Consulte a unidade, conheça a estrutura e a dinâmica das aulas da Educação Infantil do Sesc Pato Branco.



GIANA DA CLÊ TELLES

Geriatria RQE 850

Medicina Interna 4556/94 / CRM-PR 12682

Médica Geriatra Titulada pela SBGG e CFM

(46) 3225.2575 • Fax (46) 3224.2888 • RUA ITABIRA, 1519 • CENTRO • PATO BRANCO



Licenciada

A Produtora, com sede em Pitanga, no Noroeste do Paraná, ampliou suas atividades em uma nova unidade de beneficiamento de grãos, moinho de trigo e sementes em Boa Ventura de São Roque. A empresa recebeu a Licença de Operação (LO) das mãos do secretário estadual do Desenvolvimento Sustentável e do Turismo (Sedest), Márcio Nunes, durante visita aos estandes da Produshow, feira organizada pelo Sindicato Rural de Pitanga.

Mais empregos

“O Paraná já licenciou cerca de R\$ 100 bilhões em novos empreendimentos desde 2019. São licenciamentos que geram empregos e que colocaram o Paraná em destaque”, disse Nunes. A criação de empregos, de acordo com o secretário, está associada com a sustentabilidade, uma vez que as licenças ambientais exigem que a produção seja cada vez mais limpa e que as empresas adotem boas práticas.

BR-101

O deputado federal e líder da bancada paranaense, deputado Toninho Wandscheer (PROS), voltou a defender nesta semana que é possível construir a BR-101 no Paraná sem problemas ambientais. “O problema é que qualquer investimento importante no Litoral do Paraná encontra muita resistência por parte de ONGs e do Ministério Público e acaba judicializado”, diz o líder da bancada, deputado Toninho Wandscheer.

Rota alternativa

O Paraná é o único estado brasileiro onde a BR-101 não existe. Ela corta o Brasil de Norte a Sul, mas é interrompida no território paranaense. O traçado da BR-101 paranaense começaria na divisa com Santa Catarina, formando um entroncamento com a BR-376 e passaria pela Serra do Mar, criando uma rota alternativa para a BR-116 e interligando os portos dos dois estados. O principal benefício da BR-101 seria desviar o tráfego pesado do centro de Guaratuba.

Redução de óbitos

Apesar do aumento no número de infecções pela Covid-19 no Paraná, puxadas pela circulação da variante Ômicron, 298 cidades (74,6% do Estado) não registram óbitos pela doença há dois meses (20 de novembro a 20 de janeiro). É como se 3 em cada 4 municípios estivessem sem óbitos nesse período. A queda no número de mortes em todo o Estado é resultado da vacinação em massa. Até o momento, o Paraná tem mais de 70% da população completamente imunizada com segunda dose e dose única.

Da Redação ADI-PR | Coluna publicada simultaneamente em 22 jornais e portais associados. jornalismo@adipr.com.br

FAVERO
CORRETORES DE IMÓVEIS

46 3225-2204 . 46 9 9912-3045

VENDE

Casa com espaço amplo, possui sala, cozinha, 2 quartos, banheiro, churrasqueira, lavanderia, espaço para lazer, horta e árvores frutíferas, garagem para 2 vagas. Com ótima localização, seguro e com grades, localizada na Rua Javali, Centro. Área total 675 m². Área de construção 140 m².

VENDE

Sobrado em condomínio, com 02 dormitórios, sala com home, cozinha com armários e bancada, banheiro, área de serviço, churrasqueira e vaga de garagem. Rua Adão Mackievis, 52, Condomínio Residencial Tarso, casa nº111. Sendo 48,17 m² averbados e 25 m² não averbados. Valor R\$ 170.000,00

Av. Tupi, 1278 - Bortot - Pato Branco/PR
www.faverocorretores.com.br

BNI abre novas equipes na Regional Vale do Iguaçu

Marcilei Rossi
Mariana Salles
redacao@diariosudoeste.com.br

É comum que empresários e prestadores de serviços busquem eventos de network, que estão em alta, para possibilitar o contato com outras pessoas em busca de fechamento de negócios. No entanto, é também comum que eles entreguem montes de cartões e panfletos, voltem para casa cheios de papéis e contatos, mas sem nenhum resultado prático, sem gerar venda, parcerias interessantes ou qualquer resultado para o próprio negócio. Isso porque esse tipo de ambiente geralmente reúne vários vendedores e nenhum comprador.

A fim de uma troca que traga resultados efetivos, surgiu, em 1985, nos EUA, o BNI (Business Network International), uma organização que se tornou referência em negócios internacionalmente. No dia 8 de janeiro, a organização completou 37 anos com presença em 74 países. No Brasil, o BNI está desde 2009, sendo que no Paraná atua desde 2017.

Conforme Reginaldo Ferreira, diretor executivo do BNI na Regional Vale do Rio Iguaçu, que compreende parte do Sul do Paraná, todo o Sudoeste e da região Oeste, seu território soma sete equipes, duas criadas recentemente.

O objetivo é organizar a comunidade empresarial para que ela possa otimizar o seu network. “Sabemos que estamos todo o tempo em network, mas é muito comum o relato de frustração em relação principalmente a participação em eventos com essa temática”, avalia. “Ao longo desses 37 anos, a organização criou uma estrutura e uma metodologia para implementar uma rotina na atividade dos empresários, envolvendo encontros e aprendizado em relação às pretensões comerciais”. Reginaldo diz que uma coisa é saber que alguém tem uma empresa. Outra é entender qual perfil de cliente ele quer atingir, “porque esse perfil pode fazer parte da minha rede de relacionamento. Se eu não tiver o interesse em ajudá-lo e não souber qual cliente ele busca, eu não consigo promover esse relacionamento”, reflete.

De um modo resumido, é o que as pessoas chamam de “indicação”. Contudo, avalia Reginaldo, indicação é algo muito passivo. “As pessoas só indicam quando são questionadas se conhecem alguém para indicar que faça determinado serviço. É muito diferente de, em uma conversa, alguém se prontificar a falar sobre você sem que peçam indicação”.

Para o diretor executivo, oferecer voluntariamente o serviço de um terceiro não é comum e nem faz parte da rotina, mas quando os empresários estão neste contexto de equipes e usando desta metodologia, ele está o tempo com o radar atento para oportunidades. “Ele desenvolve a habilidade de reconhecer oportunidade de negócios não só para ele, mas também para outras pessoas”, diz, “com o propósito de que todos consigam fechar mais negócios”.

Números

Nesses 37 anos, o BNI tem muitos números que endossam a eficácia da metodologia. “A comunidade empresarial que compreende a Regional Vale do Iguaçu teve um faturamento anual, em 2021, de mais de R\$ 10,5 milhões gerados por essas indicações, que a gente prefere chamar de ‘referência’”, fala Reginaldo. “É algo muito expressivo se levarmos em conta que é uma organização muito recente nessa região”.

Fazem parte do BNI, em todo o estado do Paraná, mais de 1.800 empresários, divididos em 39 equipes. No Brasil, são 250 equipes formadas por mais de 8.400 empresários, que movimentaram através das referências R\$ 1,5 bilhão em negócios nos 12 meses de 2021. “Foi o maior volume de transações registrado pela organização”, comenta.

Equipes

Como há novas equipes em formação, o BNI está conhecendo empresários e fazendo o convite para que participem do evento de network de uma das equipes que já existe para entender como funciona o processo. “Se aquele contexto fizer sentido, o empresário se candidata para fazer parte da organização. Olhamos para o momento pelo qual está passando: se é de crescimento, se aquela é uma pessoa focada, orientada a resultados e se ele entende que a conexão com outras pessoas de negócio é importante. Fazemos isso através de uma entrevista, que nada mais é do que um bate-papo”, explica.

A partir daí, ele assume um compromisso com o time empresarial de estar presente nas reuniões e de estar disposto promover os outros empresários. “Ele ajuda os outros empresários a obterem mais negócios, mas ganha porque eles estarão empenhados em ajudá-lo também”, explica. “É interessante também para quem quer atuar fora da sua região, inclusive internacionalmente”.

A organização se mantém, no mundo todo, com anuidade, portanto há um investimento para fazer parte das equipes. É também indicado que participem das reuniões, que são semanais.

Quem quiser conhecer melhor o BNI participando de uma reunião deve entrar em contato pelo telefone 46 99941 0072 (falar com Marcelo) ou pelo e-mail contato@bnivri.com.br

29 municípios do Sudoeste não registram óbitos por covid-19 há mais de dois meses

Redação com AEN

redacao@diariosudoeste.com.br

A Secretaria Estadual de Saúde (Sesa), divulgou na sexta-feira (21), levantamento que aponta que apesar do aumento no número de infecções pela covid-19 no Paraná, puxadas pela circulação da variante Ômicron, 298 municípios (74,6% do Estado) não registram óbitos pela doença há dois meses (20 de novembro a 20 de janeiro). É como se três em cada quatro municípios estivessem sem óbitos nesse período.

Em alguns, como Pinhal de São Bento e Jardim Olinda, as últimas mortes em decorrência

do vírus foram registradas em abril de 2021. São 39 cidades há mais de 200 dias sem óbitos e, se a análise baixar para 150 dias, são 113 municípios nessa condição, quase 30% do Estado.

Sudoeste

Além de ter o município que por mais tempo não registra óbito por covid-19, a grande maioria das localidades da região, não registram óbitos pela doença há dois meses.

Até o fechamento do levantamento de dados por parte da Sesa, 13 dos 42 municípios do Sudoeste registraram óbitos em um intervalo de dois meses (Boa Esperança do Iguaçu, Realeza, Palmas, Chopinzinho,

Bom Jesus do Sul, Itapejara D'Oeste, Verê, Salto do Lontra, Coronel Vivida, Francisco Beltrão, Marmeleiro, Pato Branco e Santo Antônio do Sudoeste). Inclusive, de acordo com a classificação da Sesa, somente os três últimos municípios da lista, registraram óbitos por complicação da covid-19 em 2022.

Vacinação

A queda no número de mortes em todo o Estado é resultado da vacinação em massa. Até o momento, o Paraná tem mais de 70% da população completamente imunizada com segunda dose e dose única. O impacto disso no número de mortes pode ser exemplifi-

cado em um comparativo dos períodos. Entre novembro de 2020 e janeiro de 2021, o número de mortes registradas foi de 5.211. No mesmo período um ano depois, entre 2021 e 2022, foram 566. Nos primeiros 20 dias de janeiro, 71 paranaenses morreram, menor resultado desde abril de 2020.

“Sem a vacina, teríamos perdido a vida de ainda mais paranaenses. Com o avanço da campanha de imunização, conseguimos frear a evolução da doença no Paraná. A queda na mortalidade sem dúvida é reflexo da efetividade e segurança das vacinas”, disse o secretário de Estado da Saúde, Beto Preto.

Levantamento de mortes covid-19

RS	Município	Data último óbito	Dias após último óbito
8	Pinhal de São Bento	04/04/2021	291
8	Flor da Serra do Sul	25/05/2021	240
7	Honório Serpa	11/06/2021	223
7	Coronel Domingos Soares	11/06/2021	223
8	Renascença	14/06/2021	220
8	Nova Esperança do Sudoeste	16/06/2021	218
7	Sulina	18/06/2021	216
8	Manfrinópolis	28/06/2021	206
8	Enéas Marques	30/06/2021	204
8	Salgado Filho	07/07/2021	197
7	Bom Sucesso do Sul	08/07/2021	196
8	Santa Izabel do Oeste	16/07/2021	188
8	Pranchita	22/07/2021	182
8	Bela Vista da Caroba	24/07/2021	180
8	São Jorge d'Oeste	24/07/2021	180
8	Pérola d'Oeste	17/08/2021	156
8	Cruzeiro do Iguaçu	18/08/2021	155
7	Mangueirinha	18/08/2021	155
7	Saudade do Iguaçu	20/08/2021	153
7	Vitorino	23/08/2021	150
8	Nova Prata do Iguaçu	25/08/2021	148
7	São João	26/08/2021	147
8	Capanema	15/09/2021	127
7	Mariópolis	22/09/2021	120
8	Planalto	25/09/2021	117
8	Dois Vizinhos	01/10/2021	111
8	Barracão	05/10/2021	107
7	Clevelândia	18/10/2021	94
8	Ampére	18/10/2021	94
8	Boa Esperança do Iguaçu	27/10/2021	85
8	Realeza	02/11/2021	79
7	Palmas	15/11/2021	66
7	Chopinzinho	25/11/2021	56
8	Bom Jesus do Sul	29/11/2021	52
7	Itapejara d'Oeste	07/12/2021	44
8	Verê	09/12/2021	42
8	Salto do Lontra	11/12/2021	40
7	Coronel Vivida	17/12/2021	34
8	Francisco Beltrão	26/12/2021	25
8	Marmeleiro	01/01/2022	19
7	Pato Branco	15/01/2022	5
8	Santo Antônio do Sudoeste	17/01/2022	3

Fonte: Secretaria Estadual de Saúde (Sesa)

Maçãs produzidas em Palmas começam a ser colhidas

Nesta safra, expectativa é de que a produtividade da fruta diminua; muita chuva na florada e seca no restante do cultivo são os principais motivos para a queda na produção

Jéssica Procópio

jessica@diariosudoeste.com.br

Nessa segunda-feira (24), produtores de maçã de Palmas iniciam, com maior intensidade, a colheita da fruta no município. Nesses primeiros dias, o trabalho acontecerá nas regiões mais baixas de Palmas, com a colheita da Gala, que segue em fevereiro no Horizonte. Durante todo o mês de março e início de abril, produtores começam a colheita da Fuji.

De acordo com o diretor técnico da Associação Brasileira dos Produtores de Maçã (ABPM), Ivanir Dalanhól, algumas maçãs, de variedade precoce, já vêm sendo colhidas em Palmas desde dezembro.

Para esta safra (2021/2022), a expectativa dos produtores não é positiva. Segundo Dalanhól, questões climáticas impactaram diretamente no desenvolvimento da fruta, o que ocasionará na diminuição de produtividade.

“Nós tivemos duas situações que atrapalharam. A primeira foi bastante chuva na florada, em outubro. Com muita água, as abelhas não conseguiram polinizar e aí não fixou a fruta. Essa situação aconteceu não só em Palmas como em todo Brasil. Já o segundo evento foi a seca. A fruta não cresceu, perdeu em peso e ficou sem calibre. Com isso, perdemos em preço porque a fruta miúda remunera menos”, explica.

Diante dos problemas enfrentados nesta safra, estima-se que sejam colhidas cerca de nove mil toneladas. No período anterior (2020/2021), foram colhidas mais de 12 toneladas de maçã.

Conforme Dalanhól, esse índice pode mudar, uma vez que a colheita ainda não acabou. Porém, mesmo assim, “o produtor está bem preocupado, inclusive para conseguir cumprir com os contratos de custeio que



DIVULGAÇÃO/ PREFEITURA DE PALMAS

Nesses primeiros dias, a colheita acontecerá nas regiões mais baixas de Palmas

tem. Daqui a pouco vence e tem que pagar”.

Entre as variedades, a expectativa é de que a Fuji ainda se desenvolva mais e venha a mudar as projeções da safra. Isso porque nos últimos dias têm chovido mais, o que ainda altera no crescimento da variedade, uma vez que possui um ciclo mais longo.

Qualidade da fruta

Mesmo que apresente um tamanho menor, a qualidade da maçã do Sudoeste é muito boa. “Como nós tivemos poucos eventos de granizo na região e com as temperaturas altas, temos uma qualidade boa”, comenta Dalanhól.

Repasse ao consumidor final

Com uma baixa na produção nacional da maçã, os valores que o consumidor final deve pagar pela fruta tendem a aumentar. Um outro fator que contribuirá para esse encarecimento do produto é a alta nas exportações.

“Ano passado foi exportado um volume grande mas poderia ter exportado umas 100 toneladas a mais. Só que aconteceu falta de contêiner e por isso, não conseguimos mandar tudo que tínhamos de contrato para a exportação. Esse ano tem uma boa previsão de exportação também, mas já está faltando contêiner, além de ter au-

mentado mais ainda o preço do aluguel por um”, conta.

Maçãs da safra passada

Em função do volume alto colhido na safra 2020/2021 e pela pandemia de covid-19, há muita maçã em estoque, principalmente a das categorias que são destinadas às escolas para a merenda escolar e para as cozinhas industriais. “Deu uma represada nas vendas porque muitos ambientes que consomem bastante maçã estavam fechados”.

Bom Sucesso do Sul altera medidas de enfrentamento da pandemia

Redação

redacao@diariosudoeste.com.br

A prefeitura de Bom Sucesso do Sul, publicou no Diário Oficial da sexta-feira (21), o decreto 3.133, de 20 de janeiro de 2022, que estabelece novas medidas para o enfrentamento da pandemia de coronavírus no município.

Com a nova medida, fica suspensa por tempo indeterminado, a realização de bailes, matines dançantes e qualquer evento festivo, que indique aglomeração de pessoas em ambientes fechados.

Também está suspensa, a contar de sexta, a concessão de licenças e alvarás para a realização de eventos privados, com público superior a 30 pessoas.

O documento ainda destaca a obrigatoriedade da disponibilização de álcool antisséptico a 70% em local visível e de fácil acesso em estabelecimentos comerciais, industriais, de prestação de serviços, templos e demais espaços de uso público, além do uso de máscaras faciais para acesso em todos os estabelecimentos de serviços, comércio e indústrias, seja público ou privado.

Com relação a cultos e encontros religiosos em igrejas e templos. “Somente poderão ser realizados com a utilização de no máximo 70% do espaço destinado às pessoas, mantendo-se o distanciamento e demais cuidados de prevenção”, pontua o decreto assinado pelo prefeito Nilson Feversani.

FAÇA SEU CONSÓRCIO NA RAFA NEGÓCIOS!



TRABALHAMOS COM CONSÓRCIO HABITACIONAL E DE VEÍCULOS

VOCÊ AINDA PODE USAR SUA CARTA PARA ADQUIRIR SUA ENERGIA SOLAR

SE LIGA: PROGRAME SUA COMPRA E DEIXE DE PAGAR JUROS!

Somos correspondente da Caixa



Venha conhecer as facilidades que temos pra você



RAFA
NEGÓCIOS
RAFAEL CAMINE - CORRETOR DE IMÓVEIS - CRECI F-15346

☎ 46 3025-2121 | www.rafaimoveis.com | [@rafaimoveisoficial](https://www.instagram.com/rafaimoveisoficial)
Rua Marins Camargo, 41, (esquina com Guarani - Próximo ao IAP) Pato Branco/PR



Sitha

clínica de metabologia

◆ OZÔNIOterapia

◆ SOROTERAPIA

◆ EXAMES GENÉTICOS

◆ IMPLANTES HORMONAIIS

A Sitha oferece os melhores e mais modernos tratamentos para promover a saúde, a autoestima, a beleza, o equilíbrio e o bem-estar de forma integral.

Conheça mais sobre a Sitha Clínica de Metabologia:

[@sithaclinica](https://www.instagram.com/sithaclinica) [@drathaismussi](https://www.instagram.com/drathaismussi)

Thereza Mussi | 46 3220 2939 - 46 99129 7087 | Av. Brasil, 450 . Sala 706 . Pato Branco

Receita abre segunda-feira consulta a lote residual do IR

Agência Brasil

Contribuintes que caíram na malha fina da Receita Federal nos últimos anos por inconsistências nas declarações do Imposto de Renda, mas que acertaram as pendências com o Leão, poderão consultar o lote residual de restituições a partir das 9h de segunda-feira (24). Mais de 240 mil contribuintes receberão o crédito bancário no dia 31 deste mês. O pagamento da restituição será feito diretamente na conta ban-

cária informada na declaração de Imposto de Renda.

A soma dos valores restituídos é R\$ 281.936.411,15. Desse total, R\$ 96.664.742,30 referem-se a contribuintes que têm prioridade legal - idosos acima de 60 anos, pessoas com alguma deficiência física ou mental ou moléstia grave e cidadãos cuja maior fonte de renda seja o magistério. Foram contemplados ainda 197.438 contribuintes não prioritários que entregaram a de-

claração até o dia 16 de janeiro deste ano.

Para consultar o lote residual, o contribuinte deve acessar a página da Receita na internet, clicar em Meu Imposto de Renda e, em seguida, em Consultar a Restituição. Se identificar alguma pendência na declaração, pode retificá-la, corrigindo as informações erradas. A Receita Federal disponibiliza, ainda, aplicativo para tablets e smartphones que permite consul-

tar informações sobre liberação das restituições do IRPF e a situação cadastral de uma inscrição no CPF.

Se, por algum motivo, o crédito não for realizado, os valores ficarão disponíveis para resgate por até um ano no Banco do Brasil. Nesse caso, o contribuinte pode reagendar o crédito dos valores de forma simples e rápida pelo Portal BB, ou ligando para a Central de Relacionamento BB pelos telefones 4004-0001 (ca-

pitais), 0800-729-0001 (demais localidades) e 0800-729-0088 (telefone especial exclusivo para deficientes auditivos).

Caso o contribuinte não resgate a restituição no prazo de um ano, deverá solicitá-lo pelo Portal e-CAC, disponível no site da Receita Federal, acessando o menu "Declarações e Demonstrativos > Meu Imposto de Renda" e clicando em "Solicitar restituição não resgatada na rede bancária".

Desempenho do varejo deve ser negativo no 1º trimestre

Agência Brasil

O desempenho do varejo nacional deve ser negativo no primeiro semestre deste ano na comparação com o mesmo período do ano passado, de acordo com levantamento feito pelo Instituto Brasileiro de Executivos de Varejo e Consumo (Ibevar), sobre as vendas no período. Segundo dados

da pesquisa de intenção de compra, as projeções do varejo ampliado indicam queda de 2,22% para o primeiro trimestre de 2022, em relação ao mesmo período do ano passado. Já em comparação ao trimestre anterior, observa-se baixa de 0,35%.

De acordo com a pesquisa essa queda deve ser sustenta-

da pelas categorias de materiais de construção (-5,05%); móveis e eletrodomésticos (-3,73%); escritório, informática e comunicação (-3,61%); combustíveis e lubrificantes (-2,56%); livros, jornais, revistas e papelaria (-0,88%) e hipermercados e supermercados (-0,58%).

Segundo o economista e pre-

sidente do Ibevar, Claudio Felisoni de Angelo, esse resultado é um importante alerta para a economia brasileira, já que a queda está associada ao aumento da taxa de juros básica do país, a inflação e a deterioração do poder de compra do consumidor. "No ano passado, a inflação alcançou a casa dos dois dígitos, o que influenciou negati-

vamente o crescimento sustentável do consumo. Além disso, com o movimento ascendente das taxas de juros do país, em conjunto com a recuperação limitada do emprego, o varejo brasileiro deve contrair. Ou seja, os resultados em 2022 apontam para uma redução das vendas, em comparação ao ano anterior", analisou Felisoni.

Indicadores Econômicos

BOVESPA 21/01/22

INDICE BOVESPA
▼ Baixa: 0,15% **108.891 pontos**

Volume negociado: R\$ 29,98 bilhões

106.927 106.373 106.667 108.013 109.101 108.891

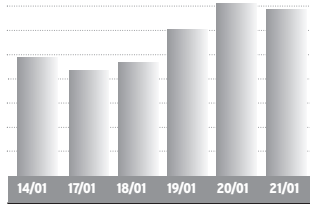

Ações	%	R\$
Petrobras PN	+0,16%	31,77
Vale ON	-2,08%	84,91
ItaúUnibanco PN	+0,04%	23,30
Bradesco PN	-1,04%	20,86
Magazine Luiza ON	+3,76%	6,90
JHSF Part. ON	+5,80%	5,47
Natura ON	+4,28%	23,17
IRB Brasil ON	-5,11%	3,34

BOLSAS NO MUNDO	%	R\$
Dow Jones	+3,26%	34.265,37
Londres	+4,28%	7.494,13
Frankfurt	-1,04%	15.603,88
Tóquio	-5,11%	27.522,26

OURO - BM&F	var. dia
21/01	R\$ 317,00/grama +0,63%

IR

BASE (R\$)	Alíquota %	Parc. a deduzir
Até 1.903,98	-	-
De 1.903,99 até 2.826,65	7,5	142,80
De 2.826,66 até 3.751,05	15	354,80
De 3.751,06 até 4.664,68	22,5	636,13
Acima de 4.664,68	27,5	869,36

Deduções: a) Assalariados: 1-R\$ 189,59 por dependente; 2 - pensão alimentícia; 3 - contribuição à Prev. Social; 4 - R\$ 1.903,98 por aposentado a partir de 65 anos; 5 - contribuições à previdência privada e aos Fapi pagas pelo contribuinte; b) **Carne Leão:** itens de 1 a 3 mais as despesas escrituradas no livro-caixa.

SELIC/IR

IR 2021 - A oitava parcela do Imposto de Renda 2021 (base 2020) vence em 30/12, com a incidência de taxas de juros Selic de 3,62%.

MÊS	TAXA SELIC	MÊS	TAXA SELIC
Set/21	0,44%	Nov/21	0,59%
Out/21	0,49%	*Dez/21	1,00%

*No mês corrente a Selic é sempre 1,00%

Indicadores Econômicos: elaboração da agência Dossiê: Dinheiro. Fone: (41) 99632-7866

CÂMBIO 21/01/22

DÓLAR COMERCIAL
▲ Alta: 0,70% Var. janeiro: -2,17%

Compra R\$ 5,454

Venda R\$ 5,455

DÓLAR PTAX (Banco Central)
▲ Alta: 0,43% Var. janeiro: -2,52%

Compra R\$ 5,4395

Venda R\$ 5,4401

DÓLAR PARALELO
▲ Alta: 0,35% Var. janeiro: -1,54%

Compra R\$ 5,33

Venda R\$ 5,75

DÓLAR TURISMO
▲ Alta: 0,35% Var. janeiro: -1,55%

Compra R\$ 5,33

Venda R\$ 5,73

ÍNDICES DE INFLAÇÃO

Índices em %	jul	ago	set	out	nov	dez	ano	12m
INPC (IBGE)	1,02	0,88	1,20	1,16	0,84	0,73	10,16	10,16
IPCA (IBGE)	0,96	0,87	1,16	1,25	0,95	0,73	10,06	10,06
IPCA-15 (IBGE)	0,72	0,89	1,14	1,20	1,17	0,78	10,42	10,42
IPC (FIPE)	1,02	1,44	1,13	1,00	0,72	0,57	9,73	9,73
IGP-M (FGV)	0,78	0,66	-0,64	0,64	0,02	0,87	17,78	17,78
IGP-DI (FGV)	1,45	-0,14	-0,55	1,60	-0,58	1,25	17,74	17,74
IPA-DI (FGV)	1,65	-0,42	-1,17	1,90	-1,16	1,54	20,64	20,64
IPC-DI (FGV)	0,92	0,71	1,43	0,77	1,08	0,57	9,34	9,34
INCC-DI (FGV)	0,85	0,46	0,51	0,86	0,67	0,35	13,85	13,85

REAJUSTE ALUGUÉIS

Índice	nov	dez	jan
INPC (IBGE)	1,1108	1,1096	1,1016
IPCA (IBGE)	1,1067	1,1074	1,1006
IGP-M (FGV)	1,2173	1,1789	1,1778
IGP-DI (FGV)	1,2095	1,1716	1,1774

* Correção anual. Multiplique valor pelo fator acima

PREVIDÊNCIA

Venc.: empresas 20/01, pes. físicas 17/01, emp. domésticos 06/01. Atraso gera multa 4% a 100% + juros.

Empresário/empregador

Contribui com 11% sobre o pró-labore, entre R\$ 1.100,00 (R\$ 121,00) e R\$ 6.433,57 (R\$ 707,69), através de GPS

Autônomo

1) Quem só recebe de pessoas físicas: recolhe por camê 20% sobre os limites de R\$ 1.100,00 (R\$ 220,00) a R\$ 6.433,57 (R\$ 1.286,71).

2) Quem só recebe de pessoas jurídicas: a empresa recolhe 11% sobre o máximo de R\$ 6.433,57 (R\$ 707,69) e desconta do autônomo

3) Quem recebe de jurídicas e físicas: desconto de 11% sobre as jurídicas, até R\$ 6.433,57 (R\$ 707,69). Se não atingir este teto, recolhe 20%, via camê, sobre a diferença até R\$ 6.433,57.

4) Aut. especial: sobre R\$ 1.100,00, recolhe 5% (donas de casa, Lei 12.470/2011) ou 11% (demais especiais), mas a aposentadoria é por idade..

POUPANÇA, TR 21/01/22

Poupança antiga: depósitos até 03/05/12

Nova poupança: dep. a partir de 04/05/12

POUP. ANTIGA	%	ano	12 m
Novembro/21	0,5000	5,64	6,17
Dezembro/21	0,5490	6,22	6,22

NOVA POUPANÇA	%	ano	12 m
Novembro/21	0,4412	2,48	2,60
Dezembro/21	0,4902	2,99	2,99

TR MÊS	%	ano	12 m
Novembro/21	0,00	0,00	0,00
Dezembro/21	0,00	0,00	0,00

PERÍODO	POUP ANTIGA	POUP NOVA	REMUN BÁSICA
6/12 a 6/1	0,5743	0,5154	0,0739
7/12 a 7/1	0,5837	0,5249	0,0833
8/12 a 8/1	0,5825	0,5237	0,0821
9/12 a 9/1	0,5655	0,5655	0,0652
10/12 a 10/1	0,5438	0,5438	0,0436
11/12 a 11/1	0,5471	0,5471	0,0469
12/12 a 12/1	0,5732	0,5732	0,0728
13/12 a 13/1	0,5992	0,5992	0,0987
14/12 a 14/1	0,6029	0,6029	0,1024
15/12 a 15/1	0,6042	0,6042	0,1037
16/12 a 16/1	0,5839	0,5839	0,0835
17/12 a 17/1	0,5500	0,5500	0,0498
18/12 a 18/1	0,5539	0,5539	0,0536
19/12 a 19/1	0,5900	0,5900	0,0896
20/12 a 20/1	0,6162	0,6162	0,1156
21/12 a 21/1	0,6201	0,6201	0,1195
22/12 a 22/1	0,6147	0,6147	0,1141
23/12 a 23/1	0,5910	0,5910	0,0905
24/12 a 24/1	0,5691	0,5691	0,0688
25/12 a 25/1	0,5739	0,5739	0,0735
26/12 a 26/1	0,6002	0,6002	0,0997
27/12 a 27/1	0,6265	0,6265	0,1259
28/12 a 28/1	0,6319	0,6319	0,1312
1/1 a 1/2	0,5608	0,5608	0,0605
2/1 a 2/2	0,5872	0,5872	0,0868
3/1 a 3/2	0,6138	0,6138	0,1132
4/1 a 4/2	0,6158	0,6158	0,1152
5/1 a 5/2	0,6146	0,6146	0,1140
6/1 a 6/2	0,5908	0,5908	0,0903
7/1 a 7/2	0,5660	0,5660	0,0657
8/1 a 8/2	0,5677	0,5677	0,0674

EURO
▲ Alta: 0,41% Var. janeiro: -2,39%

Compra R\$ 6,1717

Venda R\$ 6,1729

EURO TURISMO
▲ Alta: 0,61% Var. janeiro: -1,80%

Compra R\$ 5,95

Venda R\$ 6,55

OUTRAS MOEDAS X REAL

lêne R\$ 0,0479

Libra esterlina R\$ 7,38

Peso argentino R\$ 0,052

US\$ 1 É IGUAL A:

lêne 113,68

Libra esterlina 0,74

Euro 0,88

OUTROS INDICADORES

TJLP (%)	nov	dez	jan
	5,32	5,32	6,08

Sal. mínimo 1.100,00 1.100,00 1.210,44

FGTS (%) 0,2466 0,2466 0,2466

UPC 23,54 23,54 23,54

TAXA SELIC ANUAL: 9,25%

COMPETÊNCIA DEZEMBRO

Fatultativo

Contribui com 20% sobre qualquer valor entre R\$ 1.100,00 (R\$ 220,00) a R\$ 6.433,57 (R\$ 1.286,71), por camê.

Empregados - taxas de desconto

Taxa até R\$ 1.100,00 (sal. mínimo) 7,5%

Taxa entre R\$ 1.100,01 e R\$ 2.203,48 9%

Taxa entre R\$ 2.203,49 e R\$ 3.305,22 12%

Taxa entre R\$ 3.305,23 e R\$ 6.433,57 14%

COMO EFETUAR O CÁLCULO: é preciso calcular o valor da taxa para cada intervalo de salário, e depois somar os valores obtidos.

EMPREGADOR Pessoas físicas e empresas não optantes do Simples pagam uma taxa de 12%

SALÁRIO FAMÍLIA 2021

Salários até R\$ 1.503,25 51,27

Mercado Agropecuário

LOTES - ATACADO 21/01/22

SOJA - saca 60kg

PRACA	R\$	SEM	30 d.
Paranaguá	180,00	0,0%	1,7%
Ponta Grossa	178,00	1,7%	3,5%
Maringá	176,00	0,6%	2,9%
Cascavel	176,00	0,6%	2,9%
Sudoeste	177,00	1,1%	3,5%
Guarapuava	176,00	0,6%	2,9%

TRIGO - saca 60kg

PRACA	R\$	SEM	30 d.
Curitiba	99,00	0,0%	0,0%
Ponta Grossa	98,00	0,0%	0,0%
Maringá	96,00	0,0%	1,1%
Cascavel	96,00	0,0%	1,1%

INDICADORES CEPEA/ESALQ

PRODUTO 21/01 DIA MÊS

PRODUTO	21/01	DIA	MÊS
Paranaguá (1)	2.830,00	0,00%	-5

Vamos fugir deste lugar, baby

Paulo Argollo

Uma chuva torrencial desabava sobre a cidade de Lisboa. Para um dia tão inadequado à navegação, a movimentação no porto da cidade chamava a atenção. Eram homens carregando caixas e mais caixas, baús e todo o tipo de bagagem. Tudo era feito às pressas, com muita gritaria e sob os olhos atentos de algumas dezenas de soldados do exército português. De repente, começam a chegar muitas pessoas, se junta uma multidão, todos encharcados e com ares de desespero. Minutos depois, faz-se um silêncio e é aberto um caminho entre a multidão. Aproximavam-se o príncipe regente Dom João, com sua mãe, a rainha D. Maria, sua esposa Carlota Joaquina, seu filho pequeno, Pedro e mais uma comitiva. Era a família real que chegava e logo embarcava na maior das naus ancoradas por ali. Finalizado o embarque da realeza, se faz novamente uma gritaria, a multidão passa a se acotovelar para também embarcar nas demais embarcações. Era o dia 27 de novembro de 1807. A corte portuguesa abandonava seu reino, deixando o povo português à mercê das tropas de Napoleão Bonaparte, que se avizinhavam de Lisboa. O destino da família real era a sua mais próspera e acessível colônia: o Brasil.

A transferência da realeza de Portugal para o Brasil é um dos episódios da história brasileira que eu mais gosto! Além de ter uma importância gigantesca para o desenvolvimento do Brasil e para a manutenção do reino de Portugal, trata-se de um período recheado de intrigas, aventuras e grandes acontecimentos. Há muitos relatos desconhecidos sobre como realmente aconteceu o embarque da realeza em Lisboa e sua partida, mas há um certo consenso sobre a cena que eu narrei no parágrafo acima. Além disso, eles embarcaram no dia 27 de novembro, mas a frota de embarcações só levantou âncoras e zarpou mesmo no dia 29, pois tiveram que esperar passar o mau tempo e os ventos favoráveis soprarem. Mas antes de falar sobre a viagem e a chegada em Salvador, a gente precisa voltar um pouco no tempo e entender essa treta toda.

Desde 1370 Portugal mantinha uma aliança com a Inglaterra que se estreitou muito durante as cruzadas cristãs, cavaleiros templários e aquela coisa toda. Sim, Portugal teve forte participação nisso. Fora isso, havia o famoso acordo de panos e vinhos, como era conhecido o acordo comercial entre os dois países. Enfim, era uma relação forte e muito antiga. Também é importante lembrar que Portugal e Espanha nunca se bicaram, sempre foram rivais. Mas tentaram entrar em acordo algumas vezes, como na época da União Ibérica, entre 1580 e 1640, quando os dois reinos se unificaram sob uma só coroa. O acordo não vingou. Outra tentativa de amenizar essa rivalidade se deu em 1785, quando foi arranjado o casamento entre o príncipe português Dom João com a princesa da Espanha Carlota Joaquina. Logo de cara, o casal não se deu bem, mas mantiveram o casamento aos trancos e barrancos, tiveram filho e etc. Em 2 de dezembro de 1804, em Paris, Napoleão Bonaparte era coroado imperador da França, e dali iniciaria uma campanha de invasões pela Europa inspirado pelas glórias do extinto Império Romano, em busca de territórios e da soberania da França. E tudo isso é fundamental para entender a vinda da família real para o Brasil.

Em 1806 as tropas francesas já marchavam sobre a Espanha. A resistência dos ingleses fez com que Napoleão instaurasse o Bloqueio Continental, um decreto que obrigava que nenhum país europeu fizesse comércio com a Inglaterra. De olho em Portugal e sua forte relação com os ingleses, Napoleão passou a pressionar os portugueses a cortar relações com a Inglaterra, caso contrário ele invadiria e arrasaria Portugal. Em agosto de 1807 a rainha de Portugal, D. Maria, a Louca, era realmente já considerada insana e inapta a governar. O poder estava nas mãos do jovem

príncipe regente, Dom João. E, naquele cenário, chega uma carta de Napoleão dando um ultimato. Exigia a adesão dos portugueses ao Bloqueio Continental e também que Portugal declarasse guerra à Inglaterra. As tropas francesas se aproximavam de Portugal, tendo já a Espanha dominada, ou seja, a coisa era séria. Fez-se então o óbvio. Dom João respondeu dizendo: "Fique tranquilo, não vamos mais fazer comércio nenhum com os malditos ingleses e também já vamos declarar guerra contra eles!". Só que não.

Malandramente, Dom João estava o tempo todo em contato com os ingleses. Foi tudo forjado. Portugal sabia que não podia enfrentar sozinho o exército francês. Também sabia que se desse as costas para os ingleses, a imbatível marinha britânica iria bombardear toda a costa portuguesa, fazendo um estrago que faria com que o famoso terremoto de 1755 em Lisboa parecesse brincadeira de criança. Ocupados em defender seu próprio território os ingleses também não poderiam dispor de seu próprio exército para auxiliar os portugueses a se defender. Restava uma opção. A Inglaterra ajudaria na logística para que a família real se refugiasse em uma de suas colônias, com todas as suas riquezas. Os franceses invadiriam Portugal, mas não teriam muito o que fazer por lá, e os ingleses ganhariam tempo para se organizar junto às tropas portuguesas para expulsar os homens de Napoleão. Em 20 de outubro de 1807 Portugal declara guerra contra a Inglaterra na maior cara lavada. Dois dias depois, os ingleses já começam a mobilizar a frota que iria escoltar a corte portuguesa até o Brasil.

Napoleão chegou a escrever em suas memórias posteriormente que o único monarca que havia conseguido enganá-lo foi Dom João, o príncipe regente de Portugal. A família real deixou Portugal no dia 29 de novembro de 1807. Poucos dias depois os franceses conquistavam Portugal sem dar um tiro sequer. A viagem dos portugueses foi intensa. Eram 8 naus, 3 fragatas, 3 brigues e duas escunas, que levavam aproximadamente 10 mil pessoas, muitas riquezas, livros e até móveis! Enfrentaram tempestades, surtos de doenças e calmarias intermináveis por 54 dias. Até que no dia 22 de janeiro de 1808, exatos 214 anos atrás, uma parte da frota que partira de Portugal, incluindo a nau que carregava a família real, ancorava no porto de Salvador, na Bahia. Dom João, que se tornaria rei em 20 de março de 1816, foi o primeiro monarca europeu a pisar em uma de suas colônias. E ele desembarcou justamente no mesmo lugar onde 308 anos antes Pedro Álvares Cabral também chegara para declarar aquelas terras domínio de Portugal.

O primeiro ato de Dom João no Brasil foi um dos mais significativos: ele assinou, no dia 24 de janeiro, o Decreto de Abertura dos Portos às Nações Amigas. O Brasil deixava de ser uma colônia para ser um reino unido a Portugal e estava livre para fazer comércio com outros povos. Alguns dias depois da chegada, a tripulação pode descansar, reabastecer as naus de comida e água fresca e a família real seguiu viagem para o Rio de Janeiro, a capital do país. Lá chegaram no dia 8 de março de 1808 e se instalaram definitivamente. Começava ali um período de intensa transformação para o Rio de Janeiro e todo o Brasil.

HOJE EU RECOMENDO

Livro: 1808: Como uma rainha louca, um príncipe medroso e uma corte corrupta enganaram Napoleão e mudaram a História de Portugal e do Brasil

Autor: Laurentino Gomes

Editora: Globo Livros

Ano de lançamento: 2014

Um livro delicioso de se ler, com muita, mas muita mesmo, informação sobre esse período tão fascinante da nossa história.

EM CARTAZ NO CINEMA



Sing 2

Buster Moon e seus amigos devem persuadir o recluso astro do rock Clay Calloway a se juntar a eles para a abertura de um novo show.



Sua marca ao lado de grandes nomes de Hollywood

Divulgue sua marca em um ambiente sem qualquer interrupção ou distração, tendo o espectador totalmente envolvido com o que é exibido. O tamanho da tela e a qualidade de áudio geram alto impacto no público, assim como o filme, o conteúdo absorvido é maior e com melhor percepção visual.



47 99646-6867

@rzmídias



WWW.SIMEPAR.BR

PATO BRANCO

MÁX.
34°
MIN.
22°



- F. BELTRÃO** ☀️ 28°/17°
- CURITIBA** ☁️ 30°/17°
- CASCADEL** ☁️ 32°/20°
- LONDRINA** ☁️ 33°/20°

PROBABILIDADE DE CHUVA 0% | 0mm

LUA



CHEIA

ESTAÇÃO



VERÃO

TELEFONES ÚTEIS

- POLÍCIA 190
- BOMBEIROS 193
- SAMU 192

PALAVRAS CRUZADAS DIRETAS

www.coquetel.com.br

© Revistas COQUETEL

Marcante seriado com Marco Nanini e Marieta Severo	Objetivo do safári	Proteção do acrobata Camas portáteis	A do papa Francisco é argentina Formato do barbeador manual	Feitos em pedaços
Aleitar				
Apurado (o olfato)				
				A tecla "apagar" das calculadoras
Significa "Real" em RAF	Ponto de saque Recursos do verso		Paraná (sigla) (?) bull, raça de cão	
			Frente do navio Adorno do dedo	
Recipiente para flores		Santo, em espanhol Conjunto de mapas		Consoantes de "nulo" Interjeição gaúcha
Mulher nobre			Componentes do rebanho	Peça do equipamento de equitação
O parceiro da porta-bandeira				
O antigo "ph" (Gram.)	Maluco (bras.)			Subdivisão de um artigo de lei
			Estudado (o livro) Ritual católico	
Móvel do quarto (pl.) Iberê Camargo, pintor	Abertura da blusa na região da axila			
Tipo de apartamento		Compõem o mês A ti (Gram.)	O deus grego do amor (Mit.)	Solta líquido pelos poros
			Sucesões; seqüências	
				Letra símbolo do citrão
Vários		A água mineral com bolhas		
Vogais de "casa"				

BANCO 3/ace — pit — san. 4/fiat. 6/Inciso.

26

PASSATEMPOS DIVERSOS!

Já disponível nas bancas!

COQUETEL

@coquetel /revistascoquetel

Solução

V	S	O	S	V	G	V	V
U	S	O	S	H	E	L	D
S	E	F	S	T	V	T	F
O	C	I	S	C	I		
S	V	N	V	W	E	S	W
O	D	I	T	S	V	W	C
D	I	E	T	E	T	F	
V	T	V	S	E	T	S	E
H	V	B	N	V	W	D	
T	N	N	V	S	I	N	
V	O	R	P	V	H	V	R
T	I	P	E	C	V	R	
E	C	O	D	V	O	G	V
R	V	T	N	E	M	V	V
N	R	H	C				

RADICCI

iotti



NOVELAS

Nos tempos do Imperador

Dolores vai com Nicolau para a Quinta, e Teresa a protege. Luísa e Pedro se preocupam com a possibilidade de Dominique revelar seu romance. Vitória se prepara para ir a Paris. Quinzinho é libertado, e Clemência não se importa. Tônico manipula Dominique. Nélio e Dolores se reencontram. Cândida avisa a Zayla que teve uma visão de perigo com Guebo. Elisa ameaça Solano ao vê-lo próximo a Pilar.

Quanto mais vida, melhor

Roni simula animação pela presença de Neném. Carmem explica a Paula por que resolveu aceitar o namoro de Gabriel e Flávia. Roni ameaça Neném. Rose tenta convencer Celina a apoiar seu casamento com Guilherme. Carmem confirma com Marcelo a sabotagem contra a rival. Paula procura Rose. Flávia descobre a sabotagem, mas é impedida por Marcelo de avisar a Paula. Celina adormece com o chá especial que Deusa faz para ela. Guilherme se surpreende com o jantar romântico de Rose. Flávia sobe em um andaime para tentar avisar a Paula sobre a sabotagem. Marcelo entrega a caixa com os cremes adulterados a Paula.

Um lugar ao Sol

Christian/Renato chega no momento em que Bárbara atende o celular de Ravi. Bárbara conta a Elenice que pensa em adotar uma criança. Elenice e Bárbara firmam um pacto para prejudicar Érica. Christian/Renato orienta Ravi a ligar para Lara e dizer que conseguiu um emprego. Ravi se destaca como funcionário do mês na loja da Redentor. Christian/Renato oferece dinheiro a Joy para a moça se afastar de Ravi. Lara reprende Noca por ter aceitado a indenização de Christian/Renato. Christian/Renato diz a Bárbara que não adotará uma criança com ela.

HORÓSCOPO

ÁRIES 21/03 A 20/04

Evite se aborrecer por pequenas coisas. Dia favorecido no progresso artístico, na popularidade, na melhoria financeira e cultural. Mantenha a serenidade e se possível, procure isolar-se para reabastecer suas energias.

TOURO 21/04 A 20/05

A lua favorecerá a vida amorosa, as atividades criativas e as artes. Sentimentos fortes, e sintonia afetiva com a pessoa amada, permitirão um perfeito entendimento, com a possibilidade de surgirem novos planos para os dois.

GÊMEOS 21/05 A 20/06

Sentimentos mais fortes e estáveis na vida amorosa, fortalecendo o casamento e as relações duradouras. Apesar disso, poderá se sentir um tanto inseguro quanto a si próprio. Momentos de tranquilidade.

CÂNCER 21/06 A 20/07

Situação positiva para promover mudanças e melhorias no ambiente doméstico e no convívio familiar. Momentos harmoniosos e de bons relacionamentos no trabalho e com os subordinados. Maior conforto na vida material e busca de maior tranquilidade emocional.

LEÃO 22/07 A 22/08

Sua probabilidade de êxito material será aumentada hoje. Por outro lado, deverá prosperar no campo profissional e social e poderá conseguir o que pretende na vida artística. Período ideal para firmar relacionamentos ou se lançar em novas conquistas.

VIRGEM 23/08 A 22/09

Bons contatos com pessoas bem intencionadas e de finanças elevadas, farão com que solucione boa parte de seus problemas. Êxito em jogos, sorteios e harmonia no setor romântico. Você também estará sentindo muita segurança junto aos amigos e conhecidos.

LIBRA 23/09 A 22/10

Você terá que rever os impulsos que o levaram a cultivar certas relações, pois neles está à causa da atual falta de harmonia entre você e as pessoas do seu convívio. Período de máxima expansão das possibilidades na vida econômica.

ESCORPIÃO 23/10 A 21/11

Poderá surgir bons negócios e você deverá ter uma reserva para não perdê-los e ainda recuperar possíveis perdas. As questões extraconjugais poderão complicar-lhe física e moralmente neste dia. Não saia da rotina, fale pouco e escute mais.

SAGITÁRIO 22/11 A 21/12

Muito boa influência para cuidar de sua beleza física e para submeter-se a operações plásticas. A saúde está melhorando bastante, bem como as chances de progresso financeiro e profissional. Ótimo ao amor.

CAPRICÓRNIO 22/12 A 20/01

Quanto à saúde, faça todos os esforços para manter uma boa alimentação, e também procurando fazer sempre alguns exercícios leves para manter uma boa forma física e psíquica. Bons negócios à vista e excelente influência astral na vida sentimental e amorosa.

AQUÁRIO 21/01 A 19/02

Dias dos mais indicados para iniciar a melhoria da aparência de sua casa, tais como nova decoração e reformas. Fará ótimas amizades, mas não confie demais em estranhos. Sucesso junto ao sexo oposto. Dia feliz para o amor.

PEIXES 20/02 A 20/03

Assuntos econômicos o aborrecerão logo às primeiras horas. Mas não se aborreça, pois à tarde terá ótimas chances de colocar tudo em ordem. Excelente para conseguir a casa própria e para abrir uma caderneta de poupança.

Viva Cancún com quem vive o **México, conheça a Tio Nenê Tours!**

| PACOTES | PASSEIOS | ASSESSORIA | CASAMENTOS |
| ROTEIROS PERSONALIZADOS | ATENDIMENTO 24H |
| TURISMO RECEPTIVO PARA BRASILEIROS |

A sua casa em Cancún!

facebook.com/tionenetours contato@tionenetours.com.br

FOTO DO DIA



VILSON BONETTI

Em um momento de calma no trevo da Taisa, é possível observar o monumento rotário

ARTIGO

NFT: um caminho sem volta para a arte digital e para o mundo

André Holzmeister

Um dos conceitos que eu venho analisando nos últimos anos é uma reflexão sobre o momento artístico atual. Estamos vivendo um novo Iluminismo - movimento que nasceu na época renascentista no século XV, no qual o progresso humano passou a ser entendido não apenas pelo viés da ciência, mas também pelo desenvolvimento literário, teórico e artístico - com a revolução digital.

Esse novo momento da humanidade, com o avanço da tecnologia em todos os campos, incluindo na arte, abriu um horizonte infinito para o acesso a ferramentas de produção que até então viviam somente no imaginário, assim como a explosão de novos talentos na produção de arte digital.

Dos pincéis, telas e tintas, a arte também encontrou morada nos computadores, nos programas gráficos e na internet. Um dos pontos importantes dessa revolução foi o desenvolvimento da tecnologia blockchain, que possibilitou aos artistas digitais obter uma certificação de propriedade de suas obras - ou NFT (ou No Fungible Token).

Um NFT atrelado a um asset digital - uma imagem, foto, vídeo, música, entre outros - faz desse item algo único perante o mundo, abrindo espaço para investidores e colecionadores interessados em investir dinheiro de verdade na aquisição de obras e ativos digitais.

Uma analogia que ilustra bem esse cenário é o casaco que minha avó deixou de herança para mim. Podem ter várias peças

idênticas, da mesma marca e cor circulando por aí, mas nenhum deles é o "casaco da minha avó". No universo digital, tudo o que está disponível pode ser copiado. Uma música, um filme ou até mesmo uma obra de arte. Antecedendo ao blockchain, não havia mecanismo algum que possibilitasse ser "dono" de algo único no mundo virtual.

Vou trazer alguns exemplos. O retrato da Mona Lisa, de Leonardo Da Vinci, que está exposto no Museu do Louvre, na França, corre o mundo todo por meio da reprodução de sua imagem. Porém, a obra original, assinada pelo artista italiano, está na França. A Mona Lisa é o perfeito exemplo de quanto mais a imagem do original for reproduzida, mais conhecida a obra fica, e portanto mais valiosa ela se torna.

O blockchain confere a possibilidade de um asset digital ser considerado único e transferível por meio de "smart contracts", ou contratos inteligentes. Quando esse item único troca de mão somente o novo dono tem esse certificado digital.

Como o universo dos NFTs é algo novo, não acho possível ainda colocar tudo que é produzido dentro de um rótulo de um movimento artístico, como foi no passado, Modernismo, Cubismo, impressionismo etc... a variedade de estilos é enorme, mas certamente esse movimento artístico, essa revolução digital, estará nos livros de história da arte como um dos momentos mais importantes, tão quanto foi a renascença. Não existe mais algo com cara de NFT, certamente temos várias tendências, mas cada

vez mais vemos mais artistas aderindo e diluindo o que no início era considerado cara de NFT. Eu, como artista, uso meu estilo de criação ao longo dos anos e sigo com essa marca registrada nessa nova realidade.

Antigamente, antes da era digital, ter acesso à arte era algo para poucos, inclusive para os próprios artistas. Na época pós Idade Média, era difícil ter acesso aos materiais para a produção de obras de arte. Além disso, era necessário ter alguém que apadrinhasse o artista para ajudá-lo a seguir com a produção de suas obras. Por isso vemos a maior parte das obras atreladas a retratos da nobreza ou encomendadas pela Igreja que eram quem podia pagar, não só o custo da mão de obra dos artistas, mas também o custo de materiais, imagina o custo de produzir os pigmentos das tintas naquela época.

Hoje o panorama é muito diferente. A revolução digital proporcionou a democratização da produção de arte, assim como a exposição de artistas talentosos que até então não tinham espaço para mostrar as suas obras.

Como exposto anteriormente, a reprodutibilidade de um NFT depõe a favor de sua valorização. Quanto mais ela for copiada, mais ela fica conhecida e seu original se torna cada vez mais valioso. É daí que vem o valor de NFTs baseados em memes famosos, Nyan Cat por exemplo, em 2 de Abril 2011 o artista Christopher Torres postou um Gif animado que viralizou. Todo mundo copiou e repostou, mas o criador do meme o colocou a venda em Fevereiro de 2021 e foi ar-

rematado por 300 Ether, 1.42 Milhão de dólares na cotação de hoje, ou 7.68 Milhões de Reais. O valor dessa obra não está nos pixels dela, e sim na história dessa arte, no fato de tantas pessoas a reconhecerem porque ela foi reproduzida a exaustão.

Uma coisa eu sei: o NFT veio para ficar e não envolve somente o universo artístico. Quem está entrando nesse universo dos NFTs hoje, daqui a alguns anos será considerado um pioneiro neste movimento.

Os artistas de verdade, que não são aventureiros, devem perdurar. E quem investir agora nesse tipo de ativo tende a se dar bem no futuro. Veja o que aconteceu com o Bitcoin! Se eu pudesse voltar 20 anos, eu diria ao jovem André: Invista em Bitcoin! Acho que se meu eu de daqui a 20 anos voltasse no tempo, hoje ele me diria, invista em NFTs.

O que estamos vendo hoje é apenas a ponta de um iceberg gigantesco que está vindo aí para mudar a economia do mundo.

Artista, pioneiro da computação gráfica digital e curador da exposição Breaking The Fourth Wall - A Digital Art Expo (ou Quebrando a Quarta Parede - Uma Exposição de Arte Digital, em português), primeira mostra de arte NFT outdoor da América Latina que estreia no Brasil.

Errata

Na edição de sexta-feira (21), uma publicação do Diário do Sudoeste informava que o Município de Sulina havia completado 35 anos de emancipação político-administrativa. No entanto, o dado está errado. São 34 anos.

DIÁRIO DO SUDOESTE

Propriedade de Editora Juriti Ltda.
CNPJ 80.192.081/0001-08 - Fundada em 19/03/1986

Administração, Redação e Oficinas
Rua Caramuru, 1267 - CEP 85.501-356 - Pato Branco - PR

PABX (46) 3220-2066
www.grupodiario.com.br

Jornalismo: 46 99114-4400

Social: 46 99110-7053

Circulação: 46 99102-4147

Presidente: Delise Guarienti Almeida
Diretor Geral: André Guarienti Almeida
Gerente Geral: Edegar L. Del Sent
Gerente Comercial: Marlene Raiher Charavara
Editora-chefe: Marcilei Rossi
Editora de Suplementos: Mariana Salles

Geral: diario@diariosudoeste.com.br
Redação: redacao@diariosudoeste.com.br
Publicações legais: editais@diariosudoeste.com.br
Classificados: classificados@diariosudoeste.com.br
Comercial: comercial@diariosudoeste.com.br
Circulação: circulacao@diariosudoeste.com.br

www.diariosudoeste.com.br/assine

ASSINATURAS	Semestral (6 meses)	Anual (12 meses)	Bianual (24 meses)	Online
À vista	R\$ 215,00	R\$ 396,00	R\$ 746,00	R\$ 178,80 (Anual)
Parcelas 3x (30/60/90 dias)	R\$ 85,00	R\$ 140,00	R\$ 265,00	R\$ 89,40 (Semestral)

Nota: Artigos publicados e identificados não traduzem, necessariamente, a opinião deste jornal e são de inteira responsabilidade de seus autores.

PLANTÃO**Homem tenta reagir à prisão**

Em patrulhamento quinta-feira pelo bairro Cristo Rei, em Pato Branco, a Polícia Militar avistou um masculino que tinha um mandado de prisão em seu desfavor. Durante a abordagem, o procurado pela Justiça reagiu à prisão, mas foi contido pelos policiais e encaminhado ao 3º BPM para a confecção de um Termo Circunstanciado. Em seguida, ele foi entregue no Departamento Penitenciário (Depen), estando à disposição da Justiça.

Roubo em Beltrão

A Polícia Militar foi comunicada, na tarde de quinta-feira, que havia uma mulher gritando por socorro na janela de uma residência na rua Pernambuco, em Francisco Beltrão. Uma equipe policial foi ao local e a mulher relatou que estava nos fundos da casa quando foi rendida por um rapaz, que estava usando capuz. Ela foi levada para o seu quarto, que foi revirado, com o bandido levando um relógio dourado, um celular e R\$ 1.300,00. Foram realizadas buscas, mas o assaltante não foi localizado.

Apreensão de drogas

Uma pessoa denunciou para a Polícia Militar, quinta-feira à noite, que estava ocorrendo tráfico de drogas num bar, localizado no bairro São Miguel, em Francisco Beltrão. A equipe policial realizou abordagem no estabelecimento, mas não foi localizado nada de ilícito. No entanto, alguns dos revistados aparentavam estar drogados e os policiais utilizaram cães de faro nas buscas, que localizaram 68 gramas de cocaína e 363 gramas de maconha. O proprietário do bar foi preso e encaminhado, juntamente com as drogas, à Delegacia da Polícia Civil para as devidas providências.

Prisão de ladrões

A Polícia Militar recebeu uma denúncia, quinta-feira à noite, informando que três homens estavam furtando barras de ferro na avenida Tucano, bairro Padre Ulrico, em Francisco Beltrão. Durante as buscas, os policiais abordaram dois suspeitos, que confirmaram terem furtado as barras de ferro e deixado em uma residência. A equipe policial foi até o imóvel indicado e uma mulher disse que seu filho deixou as barras de ferro no local e saiu. Os policiais entraram em contato com o proprietário da obra, que reconheceu os objetos recuperados. Os dois homens e a mulher foram encaminhados, juntamente com as barras de ferro, à Delegacia da Polícia Civil, onde deverão responder por furto.

Homem é preso na região com quase meio quilo de cocaína

Adenir Brocco

ade@diariodosudoeste.com.br

A Polícia Militar prendeu quinta-feira, por volta das 20h30, na avenida Manoel Ribas, em Itapejara D'Oeste, um homem, de 40 anos, com a apreensão de quase meio quilo de cocaína e R\$ 164,00. Além disso, havia um mandado de prisão contra o cidadão.

Uma equipe da Polícia Militar estava fazendo patrulhamento, em Itapejara D'Oeste, quando abordou um Corsa, cor azul. O motorista, de 40 anos, que não possuía a Carteira Nacional de Habilitação (CNH), estava acompanhado de uma mulher, de 36 anos, e um rapaz, de 19 anos. Todos foram revistados e não tinham nada de ilícito. Já em con-

sulta ao sistema, os policiais descobriram que havia um mandado de prisão em desfavor do homem, de 40 anos.

Durante buscas no interior do veículo, os policiais encontraram seis papétes de cocaína (5,2 gramas) e R\$ 164,00. Já no interior da residência dos abordados, na comunidade de Passo da Pedra, em Pato Branco, foi localizado um pedaço de cocaína, que pesou 471 gramas.

Segundo a Polícia Militar, o homem, de 40 anos, que não teve o nome divulgado, assumiu a propriedade da cocaína e do dinheiro. Ele foi preso e encaminhado, juntamente com a droga e o dinheiro, à 5ª Subdivisão Policial (5ª SDP) de Pato Branco para as providências cabíveis ao fato.



DIVULGAÇÃO

Polícia Civil apreende quatro armas de fogo em Coronel Vivida

Em ações realizadas quinta e sexta-feira, no cumprimento de mandados de busca e apreensão contra suspeitos de crimes de violência doméstica, a Polícia Civil apreendeu quatro armas de fogo em Coronel Vivida. Um homem foi preso em flagrante. A ação de sexta-feira contou com o apoio de investigadores da 5ª Subdivisão Policial (5ª SDP) de Pato Branco.

O delegado Rômulo Contin Ventrella afirmou que as ações foram resultado do cumprimento de dois mandados de busca e apreensão expedidos pelo Juízo Criminal da Comarca de Coronel Vivida, em desfavor de dois homens suspeitos de praticar crimes de violência doméstica contra as suas ex-companheiras. Por oferecerem risco à in-

tegridade física das ex-mulheres, o Poder Judiciário determinou a apreensão de eventuais armas de fogo, que estivessem com os dois suspeitos.

Rômulo disse que as buscas resultaram na apreensão de duas pistolas semiautomáticas calibre 9mm, um revólver calibre 38, uma espingarda calibre 36, além de muita quantidade de munições. Duas armas estavam devidamente registradas. Já as outras duas, por estarem em situação irregular, ensejaram na prisão do seu detentor.

De acordo com o delegado Rômulo, existe em desfavor dos suspeitos medidas protetivas de urgência. Eles deverão ser interrogados nos próximos dias pela Polícia Civil. (AB)



DIVULGAÇÃO

As armas estavam nas residências de suspeitos de violência doméstica

Trabalhador morre atropelado na Serra do São Brás

Um acidente na tarde de sexta-feira (21), na PR-562, Serra do São Brás, em Coronel Vivida, causou a morte de um trabalhador, que seria o agrimensur da obra de restauração da rodovia. Ele foi atingido por um

caminhão caçamba de uma empresa de Pato Branco. Conforme informações do Corpo de Bombeiros, o motorista do caminhão teria perdido o controle da direção na última curva da Serra do São Brás, quando atropelou o trabalhador, que morreu no local do acidente, além de colidir contra um barranco. Já o caminhoneiro foi socorrido por terceiros e encaminhado para receber cuidados médicos.

Um perito do Instituto de Criminalística fez o levantamento do acidente. Em seguida, o corpo do trabalhador, que não teve o nome divulgado, foi encaminhado para necropsia no Instituto Médico Legal (IML) de Pato Branco. (AB)

Um perito do Instituto de Criminalística fez o levantamento do acidente. Em seguida, o corpo do trabalhador, que não teve o nome divulgado, foi encaminhado para necropsia no Instituto Médico Legal (IML) de Pato Branco. (AB)

PM prende ladrão e recupera objetos

A Polícia Militar foi informada por uma empresa particular de segurança, quinta-feira à noite, sobre um furto em um barracão localizado às margens da PRC-280, bairro São Cristóvão, em Pato Branco. Durante as buscas, os policiais prenderam o ladrão e recuperaram os objetos.

Segundo a Polícia Militar, localizaram na rua Santa Luzia, bairro Sudoeste, um caminhão Ford/F400 carregado com máquinas de beneficiamento de grãos e ferro. O proprietário do veículo, um homem, de 39 anos, relatou que usuários de drogas o informaram que teria uma certa quantidade de ferro naquele local. Então, foi lá pegar o material e que pagou aos informantes a quantia de R\$ 300,00 pelos objetos. Os policiais prenderam o motorista, que responderá pelo crime de furto. Os objetos recuperados foram encaminhados para as devidas providências. Para denúncias, disque 181, 190, ou baixe o APP 190 no Play Store. Sua identidade será preservada. (AB)

Azuriz estreia neste domingo no Estadual



O Azuriz treinou antes de viajar para o seu primeiro compromisso no Estadual

Adenir Brocco

ade@diariosudoeste.com.br

Após trabalho de pré-temporada e apresentação do elenco e uniformes nesta semana, o Azuriz estreia neste domingo, às 11 horas, no Campeonato Paranaense da 1ª Divisão. O jogo será em São José dos Pinhais, contra o Independente São-Joense. Na quarta-feira, o representante de Pato Branco volta a jogar fora de casa, diante do Paraná Clube, na Vila Capanema.

O presidente do Azuriz, Robson Ramos, informou

que fizeram o último trabalho na manhã de sexta-feira, antes de seguirem para Curitiba. Neste sábado a equipe faz um treino no CT do Athletico-PR para se adaptar a grama sintética. “Esperamos um jogo difícil, assim como será com todas as equipes do Campeonato Paranaense. Além disso, tem o nervosismo da estreia, jogo às 11 horas da manhã em campo sintético, com muito calor. Sabemos que teremos muita dificuldade para nos adaptarmos a grama sintética, mas queremos estreiar pontuando” afirmou.

Robson Ramos disse que a equipe está montada, preparada e com a grande maioria dos atletas à disposição do treinador. Ele revelou que um jogador não está inscrito no Boletim Informativo Diário (BID) da CBF e na próxima semana vão apresentar mais dois reforços, com a equipe devendo estar completa na terceira rodada do Estadual.

O técnico Celso Martins afirmou que tiveram uma boa semana de preparação, com ajustes finais para o jogo. Ele disse que farão o último treino neste sábado, no CT do

Athletico-PR, para adaptação a grama sintética e fazer um bom jogo. “A expectativa é sempre pontuar para a gente seguir bem no campeonato”, destacou.

O volante Rithely disse que a preparação foi boa, mas sabem da dificuldade do grama sintético. “Vamos entrar focados no jogo e minimizar os erros. Estreia a gente sabe é um pouco mais complicado, pois tem o nervosismo. Treinamos bem e vamos procurar fazer um bom jogo para sair com um resultado positivo”, completou.

Aspirantes do Furacão encaram o Paraná Clube

A equipe de Aspirantes do Athletico Paranaense fez na manhã de sexta-feira (21), no CAT Caju, a penúltima sessão de treinos antes da estreia no Campeonato Estadual. Atividades na academia e no campo fazem parte da reta final de preparação para o desafio contra o Paraná Clube, pela rodada de abertura da competição. O jogo começa às 16h deste

domingo (23), no Estádio Joaquim Américo.

O grupo iniciou os trabalhos na academia e no ginásio, com exercícios de manutenção de força. Logo depois, os atletas trocaram os tênis pelas chuteiras e foram para o campo. A partir daí, realizaram ensaios com bola. Exercícios que abordaram aspectos técnicos e táticos.

A reapresentação do jo-

vem time athleticano ocorre na manhã deste sábado (22), no Estádio Joaquim Américo. É na Arena que a comissão técnica orienta os jogadores no último treino, que vai definir o 11 inicial rubro-negro para o jogo de estreia.

Na primeira fase do Paranaense de 2022, o jovem time do Furacão tem 11 rodadas para fazer a pontuação necessária que o coloque entre os

oito primeiros colocados. São eles que seguem às quartas de final e continuam na luta pelo título.

A partir das quartas de final, os jogos são eliminatórios. Ida e volta. Quem for melhor na soma dos placares vence. Em caso de empate, disputa de pênaltis, após o tempo normal do segundo jogo. As semifinais e as duas partidas da final

Fifa limita empréstimos de jogadores

Os clubes de futebol vão passar a ter um limite no número de jogadores emprestados já a partir da próxima temporada e também na duração dessas transferências, anunciou a Fifa.

De acordo com a entidade, a partir de 2022/23, todos os clubes só poderão emprestar um máximo de oito jogadores e só poderão ter no plantel oito futebolistas cedi-

dos temporariamente por outros emblemas. Esse número será reduzido para sete em 2023/24 e ficará definido em seis em 2024/25.

Destas novas regras da Fifa ficam isentos todos os jogadores até aos 21 anos, bem como os atletas que fizeram toda a formação no clube com o qual ainda têm contrato.

A Fifa acrescentou que todos os empréstimos têm de ter

uma duração mínima de seis meses e que não podem ultrapassar um ano. “Com estas medidas, a Fifa quer desenvolver os jovens jogadores, promover o equilíbrio competitivo e evitar a acumulação de jogadores nos clubes, situação que tem sido cada vez mais frequente”, disse a entidade em comunicado oficial.

A Fifa, que espera que as novas regras entrem em vi-

gor em 1º de julho deste ano, vai também limitar o número de empréstimos entre os mesmos dois clubes, com um máximo de três jogadores para ceder ou receber.

As medidas fazem parte da reforma geral do sistema de transferências que o organismo iniciou em 2017, mas que foram atrasadas devido à pandemia da covid-19. (Agência Brasil)

Coritiba pega o Cianorte

A equipe Coritiba finalizou na sexta-feira (21) a preparação para a estreia no Campeonato Paranaense 2022. No Estádio Major Antônio Couto Pereira, palco da partida, a comissão técnica alviverde realizou os últimos ajustes na equipe que enfrentará o Cianorte neste sábado, às 16h.

O técnico Gustavo Morínigo comandou a última atividade antes do confronto que marca o início do Estadual e relacionou 21 atletas. Com a saída de Wilson, o goleiro titular deverá ser Muralha.

Coritiba e Cianorte fazem o jogo de número 27. O primeiro confronto entre as duas equipes aconteceu em 28 de março de 2004, pelo Campeonato Paranaense. De todos os jogos, o Verdão já venceu 16 partidas, ocorreram sete empates e três derrotas, com 40 gols marcados pelo Coxa, e 17 sofridos.

Reforço

Para os compromissos da temporada 2022, o Coritiba fez mais uma contratação para agregar ao elenco alviverde. Trata-se do volante Andrey, de 23 anos, que assinou em definitivo por dois anos.

Revelado pelo Vasco da Gama, o atleta defendeu somente o clube que foi lançado como profissional, acumulando 154 jogos e 11 gols marcados. Andrey também possui passagens pela Seleção Brasileira de Base, onde conquistou o Campeonato Sul-Americano Sub-17. (Assessoria)

CBF exigirá vacinação completa de atletas

A Confederação Brasileira de Futebol (CBF) divulgou na sexta-feira (21) a nova edição do Guia Médico de Medidas Protetivas para o Futebol Brasileiro. A principal novidade em relação à publicação anterior é a obrigatoriedade da “vacinação plena” contra o novo coronavírus (covid-19) para registro de jogadores e membros de comissão técnica em competições nacionais.

Segundo o guia, a “vacinação plena” consiste no período de 14 dias após a segunda dose (ou a dose única) da vacina. Sem o certificado de imunização completo, que deverá ser apresentado à Comissão Médica Especial da entidade, o profissional não poderá ser inscrito e constar nas súmulas das partidas.

Também conforme o documento, a vacinação contra a gripe (Influenza) é recomendada “a todos os integrantes dos clubes (atletas, comissão técnica, staff, funcionários e dirigentes)”. A publicação ainda informou que o descumprimento das medidas será considerado uma “violação das normas protetivas”, que será levada à Diretoria de Competições da CBF “para remessa à Procuradoria do Superior Tribunal de Justiça Desportiva do Futebol (STJD)”.

A CBF liberou a realização de dois tipos de teste: o RT-PCR, considerado “padrão-ouro” pela entidade, e a Pesquisa de Antígenos, que consiste na coleta de material da nasofaringe e orofaringe por swab (um tipo de cotonete). Exames com metodologias de quimioluminescência (CLIA), eletroquimioluminescência (ECLIA) e Pesquisa de Anticorpos Neutralizantes não serão mais aceitos. A testagem da equipe mandante deverá ocorrer no dia anterior ao jogo, enquanto a do visitante será “preferencialmente dois dias antes da data”, com envio dos laudos “até 12 horas antes da viagem da delegação”.

De acordo com o guia, devido à variante Ômicron e à “temporária escassez de insumos”, o PCR poderá ser feito “de acordo com a análise específica” da Comissão Médica Especial da entidade. Atletas, comissões técnicas e árbitros deverão ser testados a cada rodada, “independentemente de estarem ou não relacionados para o jogo”.

No caso de testes positivos, o isolamento será de dez dias, contados a partir da coleta. Se o profissional estiver assintomático, o clube poderá submetê-lo a um exame de Pesquisa de Antígeno no sétimo dia. Caso o novo resultado dê negativo, a liberação ocorrerá no dia seguinte. (Agência Brasil)

Seab analisa evolução do Valor Bruto da Produção de 1997 a 2020

AEN

A Secretaria de Estado da Agricultura e do Abastecimento (Seab), através do Departamento de Economia Rural (Deral), iniciou na sexta-feira (21) a publicação do Caderno Regional Agropecuário. De periodicidade trimestral, o documento trará análises de temas que dizem respeito à produção agropecuária paranaense, tendo como fonte estudos feitos pelos profissionais que atuam na sede, em Curitiba, e nos 23 núcleos regionais da secretaria.

A primeira edição traz um comparativo sobre como os setores agrícola e pecuário do Estado se comportaram desde a divulgação do primeiro levantamento do Valor Bruto da Produção (VBP) agropecuária no Estado pelo Deral, em 1997, até a última publicação dos números relativos a 2020. O VBP é calculado anualmente tendo em vista, sobretudo, as variáveis produção agropecuária e valor recebido pelo produtor, com levantamento de aproximadamente 350 produtos em cada um dos 399 municípios paranaenses.

Além das pesquisas periódicas realizadas pelos técnicos da própria Secretaria, também são de fundamental importância dados fornecidos por extensionistas do Instituto de Desenvolvimento Rural do Paraná - Iapar-Emater (IDR-Paraná), do Instituto Brasileiro de Geografia e Estatísticas (IBGE), das prefeituras, cooperativas e revendedores de insumos, entre outros.



JAEISON LUCAS/ARQUIVO AEN

Seab lança caderno com análise da evolução do VPB

O Caderno Regional Agropecuário traz, inicialmente, uma apresentação sobre a abrangência e características de cada uma das regionais da Seab espalhadas pelo Estado. Posteriormente, é apresentada a evolução das principais cadeias agropecuárias, tendo como parâmetro o que foi levantado em cada um dos núcleos em 1997 comparativamente aos dados de 2020, relacionados

à área ocupada, produção e produtividade.

O documento registra que a concentração das principais atividades não se modificou em níveis suficientemente grandes para gerar alteração na fotografia da agropecuária paranaense. "Ainda que o retrato do Estado não tenha se alterado drasticamente, não significa que ele se manteve estático para todas as regiões", diz o documento.

Por isso, na etapa seguinte, os organizadores do trabalho elencam fatos ocorridos

nesse período, que podem ajudar na análise qualitativa da dinâmica produtiva dos 23 Núcleos Regionais da Seab. O documento também reproduz imagens do mapa do Estado nos dois períodos analisados, mostrando como se distribuía o VBP de R\$ 48,50 bilhões em 1997 e as alterações dos polos produtivos e da configuração do valor de produção de R\$ 128,27 bilhões conseguido em 2020.

A análise geral mostra, por exemplo, que em 1997 o milho era a preferida entre as seis culturas mais importantes. Ele estava em 20 núcleos regionais, graças às técnicas avançadas de cultivo e o preço do grão.

Àquela época, a soja ocupava a segunda colocação, presente em 17 regionais. Em 2020, ambos continuam na dianteira, mas com a ordem inversa. Enquanto a soja conquistou espaço em mais cinco regionais, devido à valorização da oleaginosa, o milho perdeu força em uma.

Entre os produtos que mais cresceram de posição está a silagem e alimentação animal. Em 1997, o segmento não era produto comercial em nenhum dos núcleos, mas, em 2020, já garantiu Valor Bruto de Produção para oito regionais. O fenômeno se explica pelo crescimento da pecuária estadual, que exigiu mais alimentação. Os bovinos de corte e leite, que estavam em 19 regionais, passaram a ser importantes para mais cinco nesse período, enquanto os frangos de corte também conquistaram mais seis regionais, e se fizeram presente em 18 no VBP de 2020.

BC comunica vazamento de dados de 160,1 mil chaves Pix

Cerca de 160,1 mil clientes da Acesso Soluções de Pagamento tiveram dados das chaves Pix vazadas, informou na sexta-feira (21) o Banco Central (BC). Esse foi o segundo vazamento de dados desde o lançamento do sistema instantâneo de pagamentos, em novembro de 2020.

Segundo o BC, o vazamento ocorreu em dados cadastrais, que não afetam a movimentação de dinheiro. Dados protegidos pelo sigilo bancário, como saldos, senhas e extratos, não foram expostos.

O incidente ocorreu entre 3 e 5 de dezembro e expôs dados com nome de usuário, Cadastro de Pessoas Físicas (CPF), instituição de relacionamento, número de agência e número da conta. Todas as pessoas que tiveram informações expos-

tas serão avisadas por meio do aplicativo da Acesso ou do internet banking da instituição.

O Banco Central ressaltou que esses serão os únicos meios de aviso para a exposição das chaves Pix e pediu para os clientes desconsiderarem comunicações como chamadas telefônicas, SMS e avisos por aplicativos de mensagens e por e-mail.

A exposição de dados não significa necessariamente que todas as informações tenham vazado, mas que ficaram visíveis para terceiros durante algum tempo e podem ter sido capturadas. O BC informou que o caso será investigado e que sanções poderão ser aplicadas, como multa, suspensão ou até a exclusão da Acesso do sistema do Pix. (Agência Brasil)

para todos.
Quer viver essa experiência?
Vem junto.
 **CRESOL**

Dra. Susane Marafon
Médica Infectologista
CRM-PR: 46795 | RQE: 28943

- Herpes zoster • Herpes simples • Infecção urinária • Infecções ósseas
- Infecções de pele • Infecções no pós-operatório • Pneumonias
- HIV • Hepatites B e C • Sífilis • Toxoplasmose
- Checkup clínico com ênfase em doenças infecciosas
- Indicação de vacinas • Acompanhamento de úlceras crônicas em terapia com oxigenoterapia hiperbárica

 **Alda Instituto de Saúde** - Rua Tapir, 757 - Centro - Pato Branco ☎ 46 3025 7574

 **Litomed** - Ed. João Paulo Segundo Rua Augusto Guimaraes, 1074 SI 203 - Centro Palmas - PR ☎ 46 3262 5234 ☎ 46 98802 0838



Classificados

imóveis | veículos | empregos | indústria | animais | produtos e serviços



COMPRA VENDE CONSTROI

46 2604-0888 - 99113-0460 - WWW.ALIELTONIAL.COM.BR



VENDE

Linda casa mista, próximo ao centro, na rua Marins Camargo, com 67,60m² área superior, 67,60m² na área inferior porão, terreno 227,50m². Contendo 02 quartos, sala, cozinha, lavanderia, banheiro, toda murada com cerca de esquina e aberturas em vidro temperado.

Valor: R\$ 330.000,00, aceita veículo como parte de pagamento.

e-mail: alieltonialobras@hotmail.com • www.alieltonial.com.br
Atendendo na Rua Guarani, 1.101 - Centro - Pato Branco (Próx. ao IAP)

Habitar

IMOBILIÁRIA
CRECI-PR 3985J



VENDE

Terreno à venda Pato Branco - PR - Fraron
Área do terreno: 312,00 m²
Valor: R\$ 140.000,00



VENDE

Terreno à venda Pato Branco - PR - Vila Isabel
Em excelente localização, com potencial construtivo de edifício, tendo 20,00 metros de frente para Rua Ronald Carraro e 42,40 metros de profundidade. Área do terreno: 848,00m².
Valor: R\$ 890.000,00



VENDE

Casa à venda Pato Branco - PR - Industrial II
Com 01 suite, 02 quartos, banheiro social e Área gourmet.
Área construída: 250,00 m². Área do terreno: 435,00 m².
Valor: R\$ 1.400.000,00



VENDE

Casa à venda Pato Branco - PR - Menino Deus
Com 01 suite, 02 quartos e banheiro social. Com ambientes integrados e amplo terreno. Área construída: 199,00 m². Área do terreno: 469,00 m². Valor: R\$ 950.000,00

PLANTÃO DE VENDAS:

☎ 46 99911-6662 > Priscila
☎ 46 99138-4461 > Daiane
☎ 46 99942-4701 > Danyella

CRECI 13779
solar
imóveis

3225.8800

RUA CARAMURU, 383. www.solar.imb.br

VENDE

APARTAMENTO



Apartamento 703, Ed. Topázio, rua Itabira - centro. Com 76,10 m² de área útil sendo 01 suite, 01 dormitório, sala, cozinha, sacada com churrasqueira, garagem individual, imóvel novo.
Valor: R\$ 526.000,00

ALUGA

APARTAMENTO



Apartamento com 120m² de área útil. Possui 3 quartos, sendo 1 suite, sala, cozinha sob medida, 2 banheiros e 2 vagas de garagem. Avenida Tupi, 2015, Centro. Valor: R\$ 2.500,00 mais taxas.

Moretti

CRECI PR 1430



Casa de Alvenaria Bairro Pinheirinho
Aluguel R\$ 1.700,00

3 quartos, 2 wc,
Garagem fechada



Ed. Udine - Próx. Teatro
Aluguel R\$ 1.000,00

2 Quartos, sacada
c/churrasqueira



Ed. Maria Caroline
Aluguel R\$ 950,00

1 Quarto, demais cômodos



Loja Térrea 248m² Ed. Monteiro Lobato
Aluguel R\$ 3.500,00

Sala ampla com 2 banheiros
Mais varanda fundos

46 3225-3085
moretti.imb.br

☎ 46 98404 0568 | 99105 3085 | 98419 2126

f imobiliarimoretti

www.ciroimoveispb.com.br

CRECI 16077



Ciro Imóveis

RESIDENCIAL ASSIS - SÃO FRANCISCO
02 DORMITÓRIOS, 01 BANHEIRO SOCIAL, 01 SALA DE ESTAR E JANTAR, 01 COZINHA COM CHURRASQUEIRA, 01 LAVANDERIA, 01 VAGA DE GARAGEM.
DESCONTO DE 08% (OITO POR CENTO) PARA PAGAMENTO À VISTA!
POSSIBILIDADE DE PARCELAMENTO DIRETO COM A IMOBILIÁRIA, ACEITAMOS PAGAMENTO PARA SAFRA.
VENDE

COBERTURA DUPLEX NO RESIDENCIAL VERÍSSIMO RIZZI - CENTRO
04 SUÍTES, 02 CLOSET, MAIS 03 DORMITÓRIOS, 04 BANHEIROS, LAVABO, 05 SALAS, 02 LAREIRAS, BIBLIOTECA, ESCRITÓRIO, 02 HALL DE ENTRADA PRIVATIVO, TERRAÇO, 04 SACADAS, COZINHA, SALÃO DE FESTAS PRIVATIVO DA COBERTURA, 01 DEPENDÊNCIA DE EMPREGADOS COM BANHEIRO, DESPENSA, LAVANDERIA, 02 VAGAS DE GARAGEM.
OFERTA DE R\$ 980.000,00 POR R\$ 800.000,00. ACEITA IMÓVEL DE MENOR VALOR COMO PARTE DE PAGAMENTO.
VENDE

atendimento@ciroimoveispb.com.br
46 3025-3557, 46 99973-4188, 46 99971-4087
RUA IBIPORÃ, 735, SALA 02, CENTRO, PATO BRANCO/PR

apartamento aluga

Aluga-se Apartamento no Residencial Ágape II na área central de Pato Branco!! Com 98,10 m² de área total: 1 Suíte, 1 Demi suíte Sala, Cozinha com churrasqueira Banheiro social, Área de serviço 2 elevadores 1 vaga de Garagem Ótimo acabamento, (laminado e porcelanato) Área de lazer completa Salão de festas. Playground com campo de futebol. Fica situado ao lado da Prefeitura Municipal, próximo de mercado, hospital e uma quadra da praça central e igreja Matriz. Valor: 1.250,00+ condomínio (170,00). Maiores informações: Mariely Corretora de Imóveis e Realize Correspondente Caixa, Creci 32792. Contato: (46) 99105-8064. Endereço: Av Tupy, 3204 - Baixada, Em frente ao Patão Supermercado.

Apartamento Locação Edifício San Marino Rua Barão do Rio Branco Centro. 01 suíte, 02 dormitórios, sala, cozinha, Wc social, lavanderia, 02 sacadas 02 vagas de garagem por apartamento, Medidor de Água e Gás individual, sacada com churrasqueira e ponto de gás, plataforma de elevação para portadores necessidades especiais, salão de festas com playground, água quente em todos os ambientes, ponto de ar condicionado em três ambientes. Creci J-4.201. Tratar fone: 046 30251911 ou 99101-1743(Whatsapp)

Alugo Loft no Centro, em frente às lojas Colombo, com 1 quarto, sala

e cozinha conjugados, lavanderia, 1 banheiro mas sem garagem. Valor 680,00 livre de água, IPTU e condomínio. Tratar: 46-999103129

Aluga-se apartamento com dois dormitórios, sala, cozinha, área de serviço e garagem no centro de Pato Branco R\$ 900,00 www.joaresbrasil.com.br Creci f 12.632. Fone (46) 999720112

Aluga-se Apto Edifício Monte Moriah com 02 quartos, sacada sala com dois ambientes, cozinha, área de serviço, garagem para 01 veículo. www.joaresbrasil.com.br Creci f 12.632. Fone (46) 999720112

Famex imobiliária aluga Apartamento Studio, localizado na Rua Itacolomi no Centro, novo e semi-mobiliado, a uma quadra da Praça Getúlio Vargas, com 01 suíte. O edifício conta com elevador, interfone, câmeras de segurança, salão de festas todo mobiliado e zelador. Valor de locação: R\$ 1.250,00. Creci J 5858. Fone (46) 3220-8030

Imobiliária Habitar Aluga: Apartamentos amplos, revitalizados, em frente à delegacia. 03 quartos sendo 01 suíte. Localizados na Avenida Brasil, 120 - Centro - Pato Branco / PR. Código 214 e 258. Acesse www.habitar.imb.br ou entre em contato (46)3225-3232, WhatsApp (46)99972-0461 Creci-PR 3985J.

Imobiliária Habitar Aluga: Apartamento mobiliado, próximo à Policlínica, Edifício Villa Reali. 01 quarto, sacada e vaga de garagem. Localizado na Avenida Brasil, 757 - Centro - Pato Branco / PR. Código 024. Acesse www.habitar.imb.br ou entre em contato (46)3225-3232, WhatsApp (46)99972-0461 Creci-PR 3985J.

apartamento vende

Roberto Corretor de Imóveis - vende apartamento no Edifício Mariê Mariê com 02 dormitórios, BWC social, sala de estar/jantar, cozinha, despensa, área de serviço, BWC serviço e vaga garagem. Área total de 95,31m² e área privativa de 73,24m². Valor de R\$ 270.000,00. Creci-PR: F-35689. Agende sua visita (46) 2604-1516 / 99108-4250. Consulte outras opções no site: www.robertoimoveispb.com.br

Vendo Apartamento Novo no Bairro Fraron, com área útil de 52m² e área total de 86m². Contém sala, cozinha, lavanderia, 02 quartos, wc e garagem. Valor R\$ 230 000,00. Tratar (46) 9 9919-0240 com o proprietário.

Ederson Imóveis vende apartamento com 01 suíte, sala 02 ambientes, cozinha, lavanderia e garagem individual. Elevador e salão de festas. R\$ 230.000,00. Creci/PR 06596-J. Agende uma visita e confira: (46) 3225-4150 / 99933-5074. Mais opções em: www.edersonimoveis.com.br

Ederson Imóveis vende triplex novo, alto padrão, com 03 suítes com sacada e ar condicionado, banheiros, ambiente social integrado com a cozinha, lavanderia e garagem para 02 veículos, salão de festas com churrasqueira, linda vista, escritório, sacada e bwc. Terreno todo murado. R\$ 875.000,00. Financia. Creci/PR 06596-J. Agende uma visita e confira: (46) 3225-4150 / 99933-5074. Mais opções em: www.edersonimoveis.com.br

Imobiliária Acacio Imóveis vende apartamento duplex na cobertura, semi-mobiliado com 02 quartos e 02 suítes, 02 garagens, 02 banheiros, salão de festas, área de serviço, sacada, no Centro da cidade de Pato Branco-Pr. Valor R\$ 750.000,00. Aceita como parte de pgto apartamento até R\$ 270.000,00. Creci J-05566 Tratar: 46.3225.1777 - 99972.8380 www.acacioimoveispb.com.br

Vende-Se Apartamento No Edifício Premium: 01 suíte com closet, mais 02 suítes, 01 lavabo, sala de tv, sala de jantar, cozinha, sacada com churrasqueira integrada, lavanderia, 02 vagas de garagem. Valor R\$1.100.000,00, Telefone: (46) 3025-3557 / Whatsapp (46) 99971-4087 / 9973-4188/ Email: atendimento@ciroimoveispb.com.br. Endereço: Rua Ibiporã n.º 735, Sala n.º 02, Centro, Pato Branco-PR

Vende-se Prédio no Bairro La Salle: São 08 unidades de apartamentos com 01 dormitório e 02 dormitórios. Rendimento mensal de aluguel: R\$ 5.000,00, excelente para investidor. Telefone: (46) 3025-3557 / Whatsapp (46) 99971-4087 / 9973-4188/ Email: atendimento@ciroimoveispb.com.br. Endereço: Rua Ibiporã n.º 735, Sala n.º 02, Centro, Pato Branco-PR

Para investidor manter locado. Apartamento Ed. Jerusalém Rua Clevelandia, Bairro Fraron. Cozinha planejada, garagem privativa Valor R\$ 179.000,00.

Tratar 98404-0568 Creci-pr 1.530-J

Para investir manter locado ou morar. Apartamento Ed. Ouro Preto Centro lado Unimed. Suíte mais dois quartos, garagem privativa, face Leste. Norte. Valor R\$ 565.000,00. Tratar 98404-0568 Creci-pr 1.530-J

Apartamento Res. Vivace B. Parque do Som Suíte mais um quarto, garagem privativa. Novo! Valor R\$ 255.000,00. Tratar (46)98404-0568 Creci 1.530-J.

Vendo apartamento ótimo para casal ou estudante com 60 m², próximo ao Teatro Municipal, no centro. Não possui garagem. Valor a negociar. Tratar no 46 991013174.

Vendo apartamento no Edifício Ana, localizado na Rua Aimorez esquina com Itabira. Com 3 dormitórios, sendo uma suíte completa mobiliada, banheiro com balcão, box em vidro temperado e grande banheiro de hidromassagem. Mais dois dormitórios menores, e um banheiro social com balcão. Sala ampla com lareira, duas amplas sacadas sendo uma com churrasqueira e mobiliada. Cozinha e área de serviço também montadas com mobília, 2 vagas de garagem separadas, e depósito. Tratar (46) 9 9132-6238

barracão aluga

Aluga-se: Barracão Comercial, Rua Dr. João Juglair Junior, São Francisco. Área construída de 252,00m². Barracão, escritório, banheiro e copa. Será entregue com acesso por rua de calçamento (pedra irregular), com 5m de largura. Aluguel R\$ 3.780,00 + taxas. Ponto de referência ao imóvel: BR 158. Telefone: (46) 3025-3557 / Whatsapp (46) 99971-4087 / 9973-4188 - E mail: atendimento@ciroimoveispb.com.br - Rua Ibiporã n.º 735, Sala n.º 02, Centro, Pato Branco-PR

casa aluga

Alugo 02 Casas Novas, excelente padrão. Casas em construção ficam prontas em Fevereiro. Bairro Vila Isabel, próx ao futuro shopping. Mais informações (46) 9 9916-4268 (whats)

Imobiliária Habitar Aluga: Casa no bairro Jardim Floresta. 02 quartos e garagem coberta. Localizada na Rua Poriquis, 27 - Pinheirinho - Pato Branco / PR. Código 876. Acesse www.habitar.imb.br ou entre em contato (46)3225-3232, WhatsApp (46)99972-0461 Creci-PR 3985J.

casa vende

Sobrado 144 m² Suíte e demais dependências. Estacionamento para

2 carros, salão de festas. Vista panorâmica do lago, Face Leste Oeste. Ótima posição solar. Rua Casemiro de Abreu. Valor R\$ 450.000,00. Tratar 98404-0568 Creci-pr 1.530-J

Casa Alvenaria bairro São Luiz. Valor R\$ 298.000,00 - Para investimento ou para morar. Imóvel já locado. Proximidades da Escola Mundo Encantado. 2 Quartos, demais cômodos. Metragem 66 m² terreno de 173 m² Rua Itapuã, próximo Av. das Torres. Tratar 984040568 Creci-Pr 1.530-J

Casa Alvenaria Bairro Planalto Loteamento Paulo Afonso. Valor R\$ 190.000,00, 93 m² Terreno 360 m², devidamente averbado. Três quartos, demais cômodos. Rua Dos Sabiás, 598. Tratar 984040568 Creci-Pr 1.530-J

Casa direta com o proprietário: (Vendo/soja/permuta). Casa com 200m² c/ suíte com closet, 02 quartos, wc, sala dois ambientes, cozinha, área de serviço, moveis planejados, toda mobiliada, edícula com churrasqueira, lavabo, depósito, cozinha, ampla sala. Área verde particular em frente a casa que pode ser vendida junto (com córrego e arvores). Localizada no Bairro Vila Isabel, próx futuro Shopping. Aceito imóvel de menor valor; soja; Imóvel litoral SC. Tratar (46) 9 9916-4268 (whats)

Vende - se Casa Nova Direto com o proprietário. 02 casas excelente padrão, sendo 1 com 100m² e outra com 80m²; Casas em construção, entrega final de Fevereiro. Bairro Vila Isabel. Mais informações (46) 9 9916-4268

Vendo excelente casa no bairro Cristo Rei próxima da UPA, aceita apartamento de menor valor, com: 3 dormitórios, sendo uma Suíte c/ closet, Lavabo e banheiro social, mezanino Lareira Cozinha em conceito aberto Varanda com churrasqueira Pergolado de madeira 03 vagas de garagem. Pisos em porcelanato e laminado de madeira Aquecimento de água a gás, Área Construída: 160,22 m². Área de terreno: 361,94 m². Próximo da UPA. Bairro Cristo Rei. Pato Branco. Agende sua Visita!! Realize Correspondente Caixa e Mariely Corretora de Imóveis. Creci 32792. Telefone: (46) 98800-9572 ou (46) 99105-8064. Avenida Tupy, n.º 3204, Baixada - Em Frente ao Patão Supermercado.

Vende-se casa mista com 75 mts contendo sala, copa, cozinha, bwc social, 03 quartos sendo 01 deles suíte. Lote de 360 mts com sobre no terreno para futura construção. Valor: R\$ 214.000,00. Interessados entrar em contato pelo fone 46 9 99131420

Vendo Casa em Alvenaria no Bairro Santa Terezinha, Sendo: Área Total: 190,00 m², Área Terreno: 450,00 m², 01 suíte com hidromassagem, 02 quartos, sala c/lareira e ar condicionado, cozinha, banheiro social, edícula, piscina c/aquecimento solar, sistema de água quente R\$ 600,00 0,00. Tratar Fone 47 99758-1976

Casa à venda no Vila Izabel com cozinha, sala conjugada, escritório, WC social, 01 suíte com closet, 01 quarto, garagem com churrasqueira, lavanderia, dispensa, com 150,00m² construído e 84,39m² averbado mais espaço para construir piscina, toda

murada. Creci J-4.201. Tratar fone: 046 30251911 ou 99101-1743(Whatsapp). Valor sob consulta

Vendo Casa Nova no Bairro Fraron, com área de 58m² e terreno de 180m². Contém sala, cozinha, lavanderia, 02 quartos, wc e garagem descoberta. Financia pela CX. EC. F e outros bancos. Valor R\$ 215 000,00. Tratar (46) 9 9919-0240 com o proprietário

Vendo Casa Nova no Bairro Menino Deus, com área de 52m² e terreno de 100m². Contém sala, cozinha, lavanderia, 02 quartos, wc e garagem descoberta. Financia pela CX. EC. F e outros bancos. Valor R\$ 250 000,00. Tratar (46) 9 9919-0240 com o proprietário

Vende-se Sobrado no Bairro Jardim América: Rua Visconde De Nacar n.º 447. 01 suíte, mais 02 dormitórios, 01 banheiro social, mais 01 lavabo, sacada, sala de tv, cozinha, lavanderia, 01 vaga de garagem, edícula com lavabo e churrasqueira. Valor: R\$ 450.000,00. Telefone: (46) 3025-3557 / Whatsapp (46) 99971-4087 / 9973-4188/ Email: atendimento@ciroimoveispb.com.br. Endereço: Rua Ibiporã n.º 735, Sala n.º 02, Centro, Pato Branco-PR

Imobiliária Acacio Imóveis vende casa de madeira com banheiros em alvenaria 200,00 m², terreno de esquina 685,50 m² no Bairro Vila Isabel, cidade de Pato Branco-Pr. Valor R\$ 440.000,00. Creci J-05566 Tratar: 46.3225.1777 - 99972.8380 www.acacioimoveispb.com.br

Aliel Imóveis Imobiliária e Construtora - Creci J 7640 - Vende casa na planta no Bairro Fraron, com 60 m² com sobre de terreno, contendo 03 quartos, sala, cozinha, área de serviço, espaço para veículo com pergolados. Valor: R\$ 220.000,00, aceita veículo como parte de pagamento. Faça-nos uma visita na Rua Guarani, n.º 1.101, Centro - Próximo do IAP. Fones: (46) 2604-0888 OU (46) 99113-0460 WHATS. Acesse o nosso site: www.alieiltonial.com.br

Aliel Imóveis Imobiliária e Construtora - Creci J 7640 - Vende casa de 80 m², terreno de 287m² no Bairro Paulo Afonso, com 03 quartos, sala, cozinha, banheiro, lavanderia, espaço gourmet, garagem, varanda, com pórtico para finalizar, boa sobre de terreno com passagem para os fundos. Valor: R\$ 280.000,00, analisa veículo como parte de pagamento.

Aliel Imóveis Imobiliária e Construtora - Creci J 7640 - Vende sobrado na planta com 72 m², no Bairro Fraron, Lot (Univesitário), com 02 quartos, sendo um com sacada, banheiro social, sala, cozinha, área de serviço, lavabo, espaço para veículo com pergolado, sobre de terreno. Valor: R\$ 280.000,00, aceita veículo como parte de pagamento.

Famex imobiliária vende Casa localizada na Rua Frei Caneca no Bairro Menino Deus, com 03 dormitórios sendo 01 suíte, 02 banheiros, 03 vagas de garagem. Casa moderna rica em detalhes proporcionando muita claridade e ventilação. Terreno com 240m² e a área construída é de 160m². Valor de venda: R\$ 650.000,00. Creci J5858. Fone (46) 3220-8030

CLASSIFICADOS

DIÁRIO DO SUDOESTE

Para anunciar, ligue: 46.3220-2066



IMÓVEIS



VEÍCULOS



PRODUTOS E SERVIÇOS



(46) 3225-4150
(46) 99933-5074
Rua Goianases, 692
Pato Branco - PR
edersonimoveis



VENDE



EXCELENTE SOBRADO

Sendo 2 quartos com sacada, ambiente social, lavabo, cozinha nova sob medida, lavanderia, banheiro social e garagem descoberta. Terreno todo murado com 148,67m². Financia.

R\$ 300.000,00

www.edersonimoveis.com.br

Favero Corretores De Imóveis - Venda: Casa com ótima estrutura com 94,49 M² averbados mais 15 m² de área de serviço (sem averbação). Contendo 3 quartos sendo 1 com sacada, sala, cozinha, 2 banheiro, lavanderia e garagem com churrasqueira. Ótima localização, local calmo e seguro, toda murada com grades. Endereço: Rua Leduir Viganó, bairro São Luiz. Pato Branco- PR. Agende sua visita! Mais informações sobre valor (46) 99912 30 45 CRECI 11349 www.faverocondutores.com.br

Favero Corretores De Imóveis - Venda: Casa com Aquecimento Solar, Piscina com aquecimento solar, Cozinha com armários. Terreno com 450 m², área construída de 224,20 m². Localizada no Bairro São Luiz: Terreno de esquina. Possui: Uma Suíte com Hidromassagem e Sacada; Sala de Estar; Sala de Jantar; Cozinha 02 Dormitórios; 02 Dormitórios; Área de Serviço, Varanda; Garagem para 02 Carros; Espaço Gourmet, com Churrasqueira, Forno e Sala. Valor: R\$ 825.000,00/ Estuda proposta de permuta, imóvel de até R\$ 300.000,00. Agende sua visita! Mais informações sobre valor (46) 99912 30 45 CRECI 11349 www.faverocondutores.com.br

Favero Corretores De Imóveis - Venda: Casa localizada na Rua Nereu Ramos, Pato Branco. Casa Mista, com 03 quartos amplos, sendo 01 suíte, 02 salas, cozinha ampla, lavanderia, despensa, depósito, espaço externo com churrasqueira, 03 banheiros, garagem para 02 carros e demais espaços. Valor: R\$ 393.000,00 / Terreno: Área total 293 M²; Área construída: 250 M². Agende sua visita! Mais informações sobre valor (46) 99912 30 45 CRECI 11349 www.faverocondutores.com.br

Favero Corretores De Imóveis - Venda: Casa localizada na Rua Beija-Flor. Com 3 Dormitórios sendo 1 Suíte, Sala, Cozinha com Armários, Banheiro social; Lavanderia + Edícula com 1 Quarto e Garagem. Área total 200 M² // Área construída: 97 M²; R\$ 310.000,00 / * Estuda proposta: veículo, terreno ou máquina agrícola. Agende sua visita! Mais informações sobre valor (46) 99912 30 45 CRECI 11349 www.faverocondutores.com.br

Favero Corretores De Imóveis - Venda: Casa Localizada na Rua Clevelandia, nº 1323. Bairro Fraron, Pato Branco-PR. Com 2 quartos, sala com home, cozinha com armários e bancada, banheiro + Edícula com churrasqueira,

ra, 1 quarto, banheiro e lavanderia. Valor R\$ 330.000,00. Agende sua visita! Mais informações sobre valor (46) 99912 30 45 CRECI 11349 www.faverocondutores.com.br

Ederson Imóveis vende sobrado novo, alto padrão, com 01 suíte com sacada + 02 quartos, banheiro, ambiente social com espaço gourmet e churrasqueira, cozinha, lavanderia e garagem. Terreno todo murado. Bairro Vila Isabel. R\$ 730.000,00. Financia. CRECI/PR 06596-J. Agende uma visita e confira: (46) 3225-4150 / 99933-5074. Mais opções em: www.edersonimoveis.com.br

Rafa Negócios e Imobiliária - CRECI F - 15346 - Venda casa no Bairro São Francisco - Loteamento Vila Matilde - Rua Pioneiro Vitorio Lourenço Leonardi, com 69 m de área construída, 180 m de terreno, sala, cozinha, lavanderia, 2 quartos, banheiro, toda murada, garagem coberta, acima do nível da rua e acabamento de primeira. Valor: R\$ 230.000,00 - Financiável - aceita veículo como parte do pagamento. Faça-nos uma visita na Rua Marins Camargo, nº 41, esquina com a Guarani - Centro - Próximo ao IAP. Telefones para contato e Whats: (46) 99107 - 2121; (46) 98800 - 4620 ou (46) 3025 - 2121. Acesse o site da nossa empresa e confira outras oportunidades: www.rafaimoveis.com (REF - VEN887)

Rafa Negócios e Imobiliária - CRECI F - 15346 - Venda Sobrado usado no Bairro Pinheirinho - Rua Zarcarias Goes de Vasconcelos, com 92 m de área construída, 133 m de terreno, sala, cozinha, lavanderia, suíte + 2 quartos, banheiro, lavabo, todo murado, churrasqueira, garagem coberta, acima do nível da rua e com acabamento de primeira. Valor: R\$ 250.000,00 - Financiável - aceita veículo como parte do pagamento. Faça-nos uma visita na Rua Marins Camargo, nº 41, esquina com a Guarani - Centro - Próximo ao IAP. Telefones para contato e Whats: (46) 99107 - 2121; (46) 98800 - 4620 ou (46) 3025 - 2121. Acesse o site da nossa empresa e confira outras oportunidades: www.rafaimoveis.com (REF - VEN828)

Rafa Negócios e Imobiliária - CRECI F - 15346 - Venda Sobrado no Bairro Fraron - Loteamento Capelezzo - Rua Pioneiro Vitorio Sasso, com 86 m de área construída, 156 m de terreno, sala de estar/jantar, cozinha, banheiro, lavabo, 3 quartos, lavanderia coberta, garagem descoberta, espaço para passagem de veículo ao fundo do terreno e sobra de terreno com possibilidade de ampliação fu-

tura. Valor: R\$ 340.000,00 - Financiável - aceita veículo como parte do pagamento. Faça-nos uma visita na Rua Marins Camargo, nº 41, esquina com a Guarani - Centro - Próximo ao IAP. Telefones para contato e Whats: (46) 99107 - 2121; (46) 98800 - 4620 ou (46) 3025 - 2121. Acesse o site da nossa empresa e confira outras oportunidades: www.rafaimoveis.com (REF - VEN919)

Rafa Negócios e Imobiliária - CRECI F - 15346 - Venda Sobrados e Casas em condomínio fechado no Bairro Fraron. Casas no valor de R\$ 159.000,00 com 48,28 m de área construída e Sobrados no valor de R\$ 185.000,00 com 55,76 m de área construída. Contém 2 quartos, sala de estar, cozinha, banheiro social, lavanderia, vaga de garagem descoberta, área de terreno aproximadamente com 100 m, toda murada, com laje, acima do nível da rua, acabamento de primeira, passagem para os fundos, não geminada. Valor de entrada parcelado direto com o proprietário. Financiável - aceita veículo como parte do pagamento. Faça-nos uma visita na Rua Marins Camargo, nº 41, esquina com a Guarani - Centro - Próximo ao IAP. Telefones para contato e Whats: (46) 99107 - 2121; (46) 98800 - 4620 ou (46) 3025 - 2121. Acesse o site da nossa empresa e confira outras oportunidades: www.rafaimoveis.com (REF - VEN714)

Rafa Negócios e Imobiliária - CRECI F - 15346 - Venda Casa no Bairro Alvorada - Loteamento Araucária - Rua Claudinei Celso Bussolaro, com 46 m de área construída, 101 m de terreno, sala, cozinha, lavanderia, 2 quartos, banheiro, toda murada, espaço descoberto para veículo, acima do nível da rua, acabamento de primeira, passagem para os fundos e não geminada. Valor: R\$ 160.000,00 - Financiável - aceita veículo como parte do pagamento. Faça-nos uma visita na Rua Marins Camargo, nº 41, esquina com a Guarani - Centro - Próximo ao IAP. Telefones para contato e Whats: (46) 99107 - 2121; (46) 98800 - 4620 ou (46) 3025 - 2121. Acesse o site da nossa empresa e confira outras oportunidades: www.rafaimoveis.com (REF - VEN796)

Aliel Imóveis Imobiliária e Construtora - CRECI J 7640 - Venda área de terra com 3 alqueires a 2km do Trevo da Cattani, na Comunidade de Rio Caçador - Vitorino. Contendo mata nativa, água de nascente, 2,5 alqueires de lavouira. Valor: R\$ 1.300.000,00, aceita casa, terreno e veículo como parte de pagamento. Faça-nos uma visita na Rua Guarani, nº 1.101, Centro - Próximo do IAP. Fones: (46) 2604-0888 ou (46) 99113-0460 whats. Acesse o nosso site: www.alieltonial.com.br

Aluga-se: Barracão Comercial, Rua Dr. João Juglair Junior, São Francisco. Área construída de 252,00m², barracão, escritório, banheiro e copa. Será entregue com acesso por rua de calçamento (pedra irregular), com 5m de largura. Aluguel R\$ 3.780,00 + taxas. Ponto de referência ao imóvel: BR 158. Telefone: (46) 3025-3557 / Whatsapp (46) 99971-4087 / 9973-4188/ Email: atendimento@ciroimoveispb.com.br. Endereço: Rua Ibiopora n.º 735, Sala n.º 02, Centro, Pato Branco-PR

Imobiliária Habitar Aluga: Sala comercial com 40m², Aluga ao INSS. Localizada na Tapajós,613 - Cen-

tro - Pato Branco / PR. Código 727. Acesse www.habitar.imb.br ou entre em contato (46)3225-3232, WhatsApp (46)99972-0461 CRECI-PR 3985J.

Famex imobiliária aluga sala comercial, no quinto andar no Ed. Lorenzo, na Rua Pedro Ramires de Mello, no Centro, composta por recepção, sala ampla e bem arejada. Área total 68m². Valor de locação: R\$ 1.650,00. CRECI J 5858. Fone (46) 3220-8030

sala comercial vende

Vende-se loja em área central, com toda estrutura de funcionamento, com estoque em roupas, presentes, artigos de artesanatos, bebidas e perfumes em geral. Atendendo seus clientes a 8 anos. Aceita como forma de pagamento carro ou terreno Valor sob consulta. Tratar fone: 046 30251911 ou 99101-1743(Whatsapp). Creci J-4.201. Valor sob consulta

Vende-se ou permuta - se quatro conjuntos comerciais no Edifício Caruru Center, todo 5º andar, em Pato Branco. Em frente à Prefeitura Municipal de Pato Branco. Interessados entrar em contato pelos telefones: (46)3025-1902 ou (41)99206-0606.

terrenos vende

Vende-se Terreno no centro. Terreno de esquina com 900 m² com a mais bela vista da cidade. Aceito veículos ou imóveis como parte do pagamento. Tratar (46)99112-9660.

Oportunidade de Negócios: Vendo terreno área central de Pato Branco c/611,52m², por menos de 600 reais o m², na Rua Iguazu, com 14 metros de frente x 43,68 fundo. Valor R\$ 440.000,00. Aceita carro de até 40.000 - Interessados chamar WhatsApp (46) 9 8404-1525

Oportunidade de investimento: Vendo excelente terreno localizado no bairro Fraron, Loteamento Capelezzo, com 312m², na Rua Pioneiro Vitorio Sasso, bem localizado. Quadra 1559, lote 38. Rua com Asfalto; Terreno regulado escuriturado; Pronto para construir. Interessados entrar em contato pelo número (46) 99911-1621.

Vende - se Terreno Rua Arthur Bernardes próximo Escola Mundo encantado e praça do bairro São Luiz e caminho Shopping Metragem 637m² Frente terreno de 15 metros. Valor R\$ 400.000,00 Tratar 984040568. Creci-Pr 1.530-J

Vende-se Terreno no Loteamento Industrial II 484 m² - Próprio para casa (fim de rua) Rua Arcide Colla Topografia Semiplana. Valor R\$ 350.000,00. Tratar 98404-0568 Creci-Pr 1.530-J

Vende-se Terreno no Bairro Menino Deus. Área Total 406.87 m², R\$ 140.000,00. Gostou? Entre em contato e Agende uma Visita! Realize Correspondente Caixa e Marieli Catto - corretora de imóveis. Creci 32792. (46) 99105-8064 OU (46) 98800-9572. Avenida Tupy, nº 3204, Baixada - Em Frente ao Patão Supermercado

Vende-se somente terreno com 429,60m², localizado na Rua Alagoas Bairro La Salle. Tratar fone: 046 30251911 ou 99101-1743(Whatsapp). Valor sob consulta. CRECI J-4.

Terreno a venda na Rua Pedro Soares, bairro Vila Isabel com 612,57m². Creci J-4.201. Tratar fone: 046 30251911 ou 99101-1743(Whatsapp). Valor sob consulta.

Imobiliária Acacio Imóveis terreno com 2.100,00 m² no Bairro Industrial, a 40 metros do asfalto da estrada Municipal Pioneiro Sadi Viganó, saída para à Fazenda da Barra. Medidas (35,00 x 60,00 metros),

com bela vista panorâmica da cidade de Pato Branco-Pr. Creci J-05566 Tratar: 46.3225.1777 - 99972.8380 www.acacioimoveispb.com.br

Aliel Imóveis Imobiliária e Construtora - CRECI J 7640 - Venda terreno no Loteamento Iguatemi no Alto do Industrial, com 248 m², com ampla visão do centro. Valor: R\$ 110.000,00, analisa veículo como parte de pagamento ou 50% de entrada, mais parcelas direto com o proprietário. Faça-nos uma visita na Rua Guarani, nº 1.101, Centro - Próximo do IAP. Fones: (46) 2604-0888 ou (46) 99113-0460 whatsapp. Acesse o nosso site: www.alieltonial.com.br

Aliel Imóveis Imobiliária e Construtora - CRECI J 7640 - Venda lote com ótimo relevo no Loteamento Universitário, no Bairro Fraron, com 260 m², sendo 13 de frente por 20. Valor: R\$ 100.000,00, aceita veículo como parte de pagamento. Faça-nos uma visita na Rua Guarani, nº 1.101, Centro - Próximo do IAP. Fones: (46) 2604-0888 ou (46) 99113-0460 whats. Acesse o nosso site: www.alieltonial.com.br

Solar Imóveis Venda: Loteamento Jardim Primavera, lotes a partir de 372,00m² no valor de R\$ 550,00 o m². Entrada, restante parcelado direto com o proprietário. Pronto para construir, confira esse e outros imóveis no site www.solar.imb.br ou 3225 8800, Creci J-3779

Solar Imóveis Venda: Loteamento Vó Normélia, bairro Fraron, próximo a Faculdade Fadep, lotes a partir de 290,00m² no valor a partir de R\$ 98.000,00, entrada, restante parcelado em até 48 vezes, confira esse e outros imóveis no site www.solar.imb.br ou 3225 8800, Creci J-3779.

veículos carros

Vendo Caminhonete Hilux ano 2003, a diesel, 4x4, cor; preta e turbina. Troco por carro de menor valor. Interessados entrar em contato pelo fone (whats) 46 99984-3044.

Vendo Retro Escavadeira Randon 4x4 série 4H1409 ano 2009. Valor R\$ 150 000,00. Tratar: (46) 3027-0615 ou whats (46) 9 9938-4963 com Itacir, Daniel ou Marcio

Vendo Fiat Strada Working CD 1.4 branca, ano 2014, modelo 2015, flex, 3 portas. Valor R\$ 63 000,00. Tratar: (46) 3027-0615 ou whats (46) 9 9938-4963 com Itacir, Daniel ou Marcio

Vendo caminhão Bitruk MB atego 3026, ano 2015, modelo 2016, azul, equipado, com multa Delta, 20 Ton, carroceria, graneleira alta com 10,8 MTS comprimento, único dono. Valor R\$ 430 000,00. Tratar: (46) 3027-0615 ou whats (46) 9 9938-4963 com Itacir, Daniel ou Marcio

Vendo Fiat Freemont Emot Precisão 2.4 16v, 7 lugares, preta, automática, ano 2014, único dono. Valor R\$ 66 000,00. Tratar: (46) 3027-0615 ou whats (46) 9 9938-4963 com Itacir, Daniel ou Marcio

Vendo moto Triumph Tiger 800 XC ano 2014, preta, único dono, com 15 mil km apenas, equipada com os baús originais da Triumph. Valor R\$ 47 000,00. Tratar: (46) 3027-0615 ou whats (46) 9 9938-4963 com Itacir, Daniel ou Marcio

Vende-se Fiesta 1.0, SE Sedan, 2014, com ar condicionado, direção hidráulica, vidro elétrico, trava, alarme e som. Valor à vista ou financiado: R\$ 31.000,00. Recebo carro ou moto de menor valor, ou troca por carro de maior valor até R\$ 55.000,00. Informações: (46) 99102-1017 (WhatsApp) ou (46) 3225-4655. www.bolicarveiculos.blogspot.com.br. Atendemos após as 18h, nos finais de semana e feriados.

Vende-se UNO Vivace, ano 2013, 1.0, 04 portas, cor branca, com ar quente, limpador e desembaçador traseiro. Valor à vista ou fi-

nanciado: R\$ 29.300,00. Recebo moto de menor valor com partida elétrica, ou troco por carro até R\$ 55.000,00. Informações: (46) 99102-1017 (WhatsApp) ou (46) 3225-4655. www.bolicarveiculos.blogspot.com.br. Atendemos após as 18h, nos finais de semana e feriados.

Vende-se Golf 1.6 Sportline, 2012/2013, cor branca, com ar condicionado digital, direção hidráulica, vidro elétrico nas 4 portas, trava, alarme, chave canivete, som de fábrica, air bag, ABS, jogo de rodas, farol de milha, retrovisor elétrico, banco com regulagem de altura, computador de bordo. Valor à vista ou financiado: R\$ 56.900,00, na troca a combinar. Recebo carro ou moto de menor valor. Informações: (46) 99102-1017 (WhatsApp) ou (46) 3225-4655. www.bolicarveiculos.blogspot.com.br. Atendemos após as 18h, nos finais de semana e feriados.

Vende-se CRV EXL, 2.0, ano 2009, cor prata, com ar condicionado digital, direção hidráulica, vidro elétrico, trava, alarme, computador de bordo, retrovisor elétrico, air bag, abs, banco de couro, som com controle de som no volante, jogo de rodas, farol de neblina e teto solar. Valor à vista ou financiado: R\$ 55.000,00, Troca a combinar. Informações: (46) 99102-1017 (WhatsApp) ou (46) 3225-4655. www.bolicarveiculos.blogspot.com.br. Atendemos após as 18h, nos finais de semana e feriados.

produtos e serviços

Vendo quadra esportiva tamanho 15x30, grama sintética, nova. Interessados entrar em contato pelo fone whats (46) 9 9984-3044

empregos

Vaga para consultor (a) de peças. Nossos consultores de peças são responsáveis por executar atendimento a clientes internos e externos com propósito de realizar venda de produtos realizando a manutenção dos mesmos através de novos pedidos a fábrica ou através de transferências de outras filiais. Vaga para PCD. Filial de Palmas - PR. Se interessou? Envie seu currículo para: dalgisa@verdesul.com.br

Contrata-se: Atendente de Cobrança. Requisitos: Ser responsável e comprometido; Ser ágil; Trabalhar bem em equipe; Pró-ativo. Atividades: Fazer contato com clientes e área administrativo. Interessados enviar currículo adry.adrysm@gmail.com; financeiro@grupomastersolucoes.com.br ou comparecer no endereço Rua Tapajós 401 3º andar Centro, em cima antigo Lady Lord

Estou disponibilizando serviços de diarista, mensalista, auxiliar de cozinha, serviços gerais. Com experiência comprovada e referência. Tratar: DaLuz (46) 9 9114-6959

Vaga para Departamento de Marketing / Publicidade e propaganda. Enviar currículo para: ordenacaogeral@pmed.com.br

Valdir está à procura de trabalho em Pato Branco, tem experiência em pintura, jardinagem, e serviços gerais. Contato 45 - 99141-8902

ANUNCIE AQUI

revistavanilla.com.br

VOCÊ JÁ CONHECE A

VANILLA DIGITAL?

A cada três meses, uma nova revista Vanilla circula pelo Sudoeste. Mas você sabia que todo dia tem novidades na Vanilla Digital?

Isso mesmo! Todo dia nós abordamos assuntos como beleza e bem-estar, casa, comportamento, cultura, gastronomia, educação, esporte, estilo, mundo animal, automóveis, saúde, turismo, arquitetura e decoração, comportamento e tudo mais que a gente adora saber.

A Vanilla leva, para a sua rotina, informação em textos leves e divertidos, com uma linguagem super atual.



Siga a Vanilla em
[instagram.com/revistavanilla](https://www.instagram.com/revistavanilla).

Home | Beleza e Bem-Estar | Casa | Comportamento | Estilo | Mundo Animal | Mais

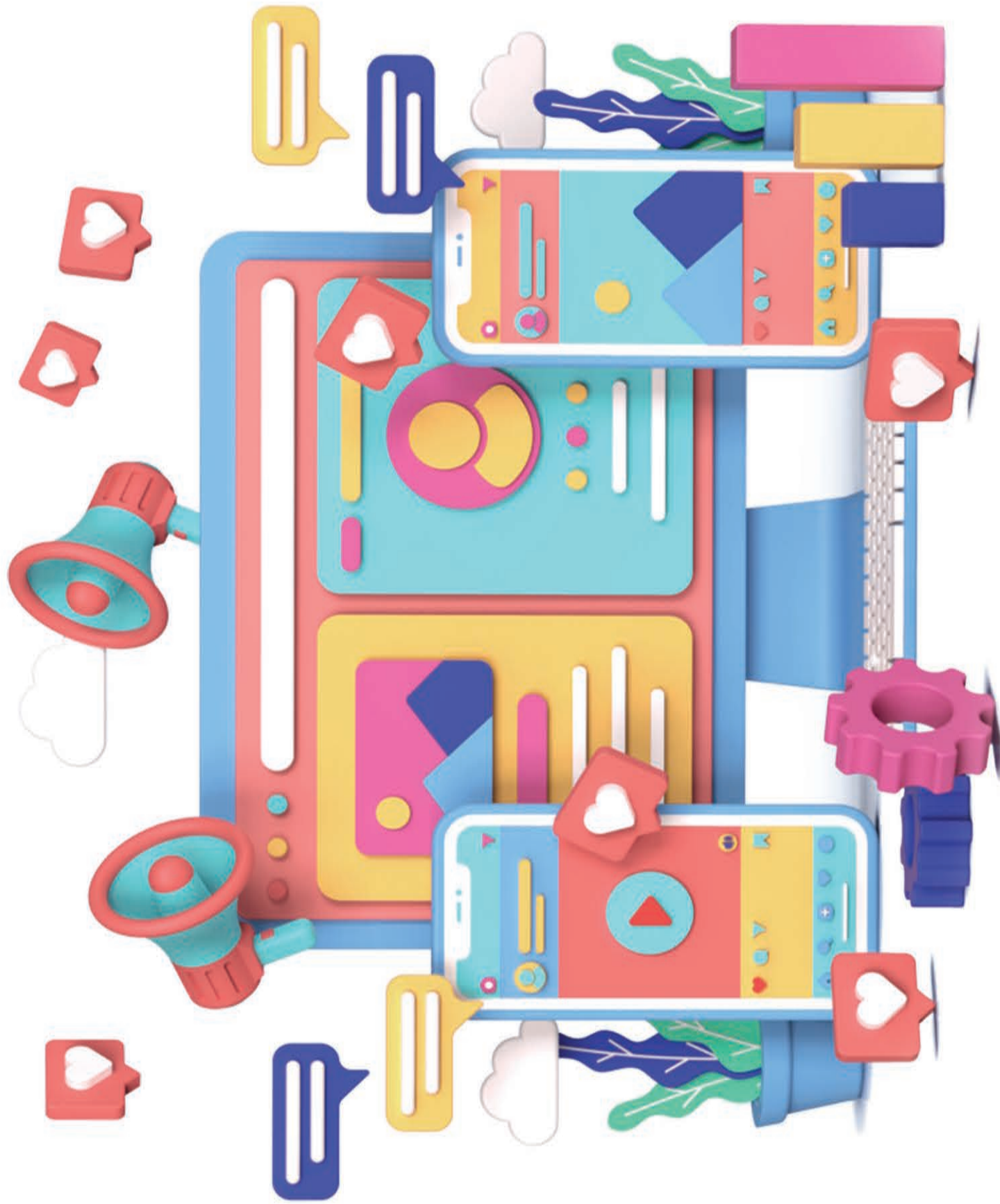

REVISTA
vanilla
O assunto nunca acaba!

Publicações Legais

Caderno Integrante da Edição nº 8063 | Pato Branco, 22 e 23 de janeiro de 2022

Este espaço é destinado a publicação de editais públicos ou privados que tem como finalidade tornar público as informações a cerca dos atos e fatos ocorridos, dando transparência as ações dos órgãos públicos e das empresas. Os leitores podem acompanhar nos editais toda e qualquer medida adotada pelas prefeituras, câmaras municipais, empresas de economia mista, autarquias, entidades, associações, instituições, empresas e outras denominações que tenham a necessidade de tornar públicos seus atos.



LIONS CLUBE DE PATO BRANCO

EDITAL DE CONVOCAÇÃO

ASSEMBLEIA GERAL EXTRAORDINÁRIA

O Presidente da Comissão de Reativação do LIONS CLUBE DE PATO BRANCO, no uso de suas atribuições legais que lhe são conferidas pelo estatuto vigente, convoca todos os interessados e já associados, para Assembleia Geral Extraordinária ser realizada no dia 29 de janeiro de 2022 no Restaurante Pequim, sito a Rua Caramuru 930 – Centro Pato Branco – Paraná as 07h00min para deliberarem sobre os seguintes assuntos.

- Alteração do endereço da entidade;
- Alteração estatutária;
- Eleição e posse da nova diretoria
- Assuntos gerais.

Não havendo na hora acima indicada, numero legal de 20 associados para instalação dos trabalhos em primeira convocação a assembleia será realizada meia hora após em segunda convocação com qualquer numero de associados presentes.

Pato Branco, 14 de janeiro de 2022

Yanderson Marques Carneiro
Presidente da Comissão de Reativação

CÂMARA MUNICIPAL DE PATO BRANCO - ESTADO DO PARANÁ

PORTARIA Nº 10, DE 21 DE JANEIRO DE 2022.

O Presidente da Câmara Municipal de Pato Branco, Estado do Paraná, no uso de suas atribuições legais e de conformidade com as disposições contidas no inciso II do art. 31 e no art. 66 da Resolução nº 1, de 8 de janeiro de 2014 – Regimento Interno da Câmara Municipal de Pato Branco, e, ainda,

Considerando a necessidade dos servidores do Departamento Legislativo e Procuradoria Jurídica atuarem na revisão e consolidação das leis municipais;

RESOLVE:

Art. 1º A Portaria nº 22, de 14 de maio de 2021, passa a vigorar com as seguintes alterações:

“Art. 2º.....

1 - servidores: Eliana Scariot Amorim, Gean Geronimo Dranka, Luciano Beltrame, Daniel Bolzan da Silva Ferraz e Emanuelle Giacomini Fiorentini;

.....”(NR)

Art. 2º Esta Portaria entra em vigor na data de sua publicação.

Gabinete da Presidência, aos 21 de janeiro de 2022.

Claudemir Zanco
Presidente

PORTARIA Nº 008/2022

DISPÕE SOBRE A NOMEAÇÃO DA COMISSÃO DE PERMANENTE DE LICITAÇÕES, PREGOEIRO E EQUIPE DE APOIO, NA REALIZAÇÃO DOS PROCEDIMENTOS LICITATÓRIOS EDÁ OUTRAS PROVIDÊNCIAS.

FERNANDO MANTUVAMNI, Presidente da Câmara Municipal de Itapejara D'Oeste, estado do Paraná, no uso de suas atribuições legais e regimentais, conforme Parágrafo 5º do Art. 33 do Regimento Interno desta casa e de acordo com o disposto no § 4º do art. 51 da Lei Federal nº 8.666/93,

Art. 1º - Fica Designado o Presidente da Comissão Permanente de Licitações, Pregoeiro e equipe de apoio para processar e julgar procedimentos licitatórios do exercício 2022, relativos às compras, serviços e obras diversas, integrada pelos vereadores a seguir e investidos na qualidade de membros titulares:

NOME	ATRIBUIÇÃO
MARCIO EDRIANO ROTTINI	Pregoeiro
MARCUS VINICIUS BRAZ SANTOS	Presidente CPL
JONAS FERREIRA DE ANDRADE	Membro
JOÃO NELSON DE AZEREDO	Membro

Parágrafo Primeiro - A Presidência da GPL e a função de Pregoeiro, serão exercidas pelos vereadores acima relacionados.

Parágrafo Segundo - Na ausência ou impedimento do titular da Presidência ou função de Pregoeiro, as mesmas serão exercidas por um dos membros relacionados.

Art. 2º - Os procedimentos licitatórios serão acompanhados em todas suas fases pelo Presidente da CPL ou Pregoeiro, conforme o caso, e por pelo menos dois dos membros acima relacionados.

Art. 3º Nos casos em que considerar necessário, o Presidente da Comissão poderá solicitar a designação de um ou mais especialistas que, comprovadamente de conhecimento técnico, respaldem o julgamento das propostas dos licitantes.

Art. 4º A homologação do julgamento e a aprovação da licitação são de exclusiva competência do Ordenador de Despesa da unidade requisitante do certame.

Art. 5º Os membros indicados na presente Portaria exercerão mandato pelo prazo de 01 (um) ano.

Art. 6º Revogadas as disposições em contrário, esta Portaria entra em vigor na data de sua publicação.

Sala das Sessões da Câmara Municipal de Vereadores do Município de Itapejara D'Oeste, estado do Paraná, aos 10 dias do mês janeiro de 2022.

FERNANDO MANTUVAMNI
Presidente

PORTARIA Nº 02/2022

DATA: 21/01/2022

SÚMULA: "Aprova a saída de Estágio Probatório da Servidora Municipal Adriana Farias Straman." Maria Eduarda Lopes Paulek, Prefeito Municipal de Mariópolis, Estado do Paraná, no uso de suas atribuições legais. RESOLVE: ART. 1º - APROVAR a Saída de Estágio Probatório da Servidora Municipal Adriana Farias Straman, Matrícula nº 7509 - Cargo de Assistent Social, a partir de 02 de janeiro de 2022, em virtude do resultado das Avaliações de Desempenho do Estágio Probatório. ART. 2º - Esta portaria entra em vigor na data de sua publicação, ficando revogadas as disposições em contrário. Gabinete do Prefeito Municipal de Mariópolis, em 21 de janeiro de 2022. MARIO EDUARDO LOPES PAULEK PREFEITO MUNICIPAL.

PORTARIA Nº 07/2022

DATA: 21/01/2022

SÚMULA: "Concede Progressão Horizontal aos Servidores a seguir relacionados". Maria Eduarda Lopes Paulek, Prefeito Municipal de Mariópolis, Estado do Paraná, no uso de suas atribuições legais. RESOLVE: ART. 1º - Conceder Progressão de Servidores a seguir relacionados na sua respectiva carreira, em conformidade a Lei 03/2005.

Nome	Cargo	Nível Anterior	Nível Atual	Assinatura para nível
Adriana Farias Straman	Assistente Social	III	IV	I
Waila José Dogaipen Junior	Procurador	III	IV	II

ART. 2º - Esta portaria entra em vigor na data de sua publicação, ficando revogadas as disposições em contrário. Gabinete do Prefeito Municipal de Mariópolis, Estado do Paraná, em 21 de janeiro de 2022. MARIO EDUARDO LOPES PAULEK PREFEITO MUNICIPAL.

MUNICÍPIO DE PATO BRANCO

EXTRATO DAS ATAS DE REGISTRO DE PREÇOS Nº 39 e 40/2022. PREGÃO ELETRÔNICO NÚMERO 124/2021, PROCESSO Nº 263/2021. OBJETO: Implantação de registro de preços para futura e eventual prestação de serviços de impressão digital, para atender às necessidades de diversas Secretarias e Departamentos da Administração Municipal. PRAZO DE VIGÊNCIA: 12 meses. CONDIÇÕES DE ENTREGA E PRAZOS: A prestação dos serviços, objeto da licitação, será feita de acordo com a necessidade, e será formalizada através de Nota de Empenho, que indicará os locais de execução, conforme relação anexa a este Termo de Referência. A contratada deverá entregar os serviços solicitados em até 05 (cinco) dias úteis após recebimento da Nota de Empenho. CONDIÇÕES DE PAGAMENTO: Os pagamentos serão efetuados até o 15º (décimo quinto) dia útil, após a entrega do produto ou execução do serviço solicitado, mediante emissão do Termo de Recebimento Definitivo, apresentação da respectiva nota fiscal/fatura atestada pelo Gestor. DOTAÇÃO ORÇAMENTARIA: Diversas conforme Atas de Registro de Preços. GESTOR: Secretário Interino de Administração e Finanças, Agostinho Rossi. FISCAL: Chefe da Divisão de Artes e Eventos, Rafael Regis Gregolin. Ata de Registro de Preços n.º 39/2022. Partes: Município de Pato Branco e Gráfica Chopim Ltda, com o valor total de R\$ 13.320,00. Ata de Registro de Preços n.º 40/2022. Partes: Município de Pato Branco e Portela Comunicação Visual – EIRELI, com o valor de R\$ 850.100,00. Pato Branco, 18 de Janeiro de 2022. Robson Cantu – Prefeito.

MUNICÍPIO DE PATO BRANCO

HOMOLOGAÇÃO DE LICITAÇÃO. PREGÃO Nº 124/2021-PROCESSO: 263/2021. OBJETO: Implantação de registro de preços para futura e eventual prestação de serviços de impressão digital, para atender às necessidades de diversas Secretarias e Departamentos da Administração Municipal e ADJUDICO seus objetos para as empresas: Gráfica Chopim Ltda, pessoa jurídica de direito privado, inscrita no CNPJ nº 77.027.241/0001-59, com o valor total de R\$ 13.320,00 e Portela Comunicação Visual - EIRELI, pessoa jurídica de direito privado, inscrita no CNPJ nº 23.695.085/0001-75, com o valor total de R\$ 850.100,00. Pato Branco, 18 de Janeiro de 2022. Robson Cantu– Prefeito.

MUNICÍPIO DE PATO BRANCO

AVISO DE LICITAÇÃO
EDITAL DE PREGÃO ELETRÔNICO Nº 11/2022
PROCESSO Nº 21/2022

O Município de Pato Branco, UASG 450996, através da pregoeira *Thais Love*, designada pela Administração Municipal através da Portaria n.º 1218/2021, torna público aos interessados que realizará licitação na modalidade de Pregão Eletrônico contendo itens de participação exclusiva para microempresas e empresas de pequeno porte, itens com cota reservada para participação de microempresa e empresa de pequeno porte e itens de ampla participação de empresas em geral, objetivando a Implantação de Registro de Preços para aquisição de materiais elétricos para manutenção, conservação e ampliação das redes de energia do Município, em atendimento ao Departamento de Iluminação Pública da Secretaria Municipal de Engenharia e Obras, conforme condições e demais especificações estabelecidas no edital e seus anexos, sendo a licitação do tipo “menor preço”, com critério de julgamento “menor preço por item”, em conformidade com as disposições contidas na Lei nº 10.520/2002, Decreto Municipal nº 5.081, de 02 de janeiro de 2007 que regulamenta o Sistema de Registro de Preços, Decreto Municipal nº 8.441, de 08 de janeiro de 2019, Decreto Municipal nº 8.574 de 01 de novembro de 2019, Decreto Municipal nº 8.581 de 19 de novembro de 2019, Lei Complementar nº 123/2006 e alterações, e subsidiariamente a Lei nº 8.666/1993 suas alterações e demais legislações pertinentes à matéria. O preço máximo admitido para cotação global do presente objeto é de R\$ 6.448.229,00. O recebimento das propostas, documentos de habilitação, abertura e disputa de preços será exclusivamente por meio eletrônico, no endereço: <https://www.gov.br/compras>, horário oficial de Brasília - DF, conforme segue: A SESSÃO PÚBLICA SE INICIARÁ ÀS 09 (NOVE) HORAS DO DIA 07 DE FEVEREIRO DE 2022. O inteiro teor do Edital e seus anexos poderão ser retirados gratuitamente (em mídia digital) junto a Divisão de Licitações, na Prefeitura Municipal de Pato Branco, no horário de expediente, na Rua Caramuru, n.º 271, Centro, em Pato Branco - PR, ou pelos sites: www.patobranco.pr.gov.br - <https://www.gov.br/compras>. Demais informações, fones: (46) 3220-1511/1532, e-mail: licita@patobranco.pr.gov.br. Pato Branco, 21 de janeiro de 2022. *Thais Love* – Pregoeira.

MUNICÍPIO DE CORONEL VÍVIDA – PR

AVISO DE LICITAÇÃO-EDITAL DE CONCORRÊNCIA PÚBLICA Nº 01/2022

O Município de Coronel Vívda, Estado do Paraná, torna pública a Concorrência Pública nº 01/2022, tipo menor preço global por lote para AMPLA CONCORRÊNCIA. Objeto: CONTRATAÇÃO DE EMPRESA EM REGIME DE EMPREITADA POR PREÇO GLOBAL, PARA A EXECUÇÃO DE OBRAS DE RECAPEAMENTO ASFÁLTICO SOBRE PEDRAS IRREGULARES EM DIVERSAS VIAS PÚBLICAS URBANAS, CONFORME PLANILHAS, PROJETOS E MEMÓRIAS EM ANEXO DECORRENTE DO CONVÊNIO SICONV Nº 914892/2021/MDR/CAIXA, FIRMADO COM O MINISTÉRIO DO DESENVOLVIMENTO REGIONAL. Abertura dos envelopes: às 09:00 horas do dia 24 de fevereiro de 2022, na sala de abertura de licitações do município de Coronel Vívda, Paraná, sito a Praça Ângelo Mezzomo, s/n. Valor máximo total R\$ 8.396.577,36. Prazo de execução: 12 meses. O edital poderá ser retirado na sede do Município de Coronel Vívda, das 08:00 às 12:00 e das 13:00 às 17:00 horas ou através do site www.coronelviva.pr.gov.br. Informações: (46) 3232-8300. Coronel Vívda, 21 de janeiro de 2022. Juliano Ribeiro - Presidente da CPL.

PREFEITURA MUNICIPAL DE MARIÓPOLIS
ESTADO DO PARANÁEDITAL Nº 08/2022
EDITAL NOTA PROVA DE TÍTULOS
PROCESSO SELETIVO SIMPLIFICADO - PSS Nº 02/2021

A Presidente da Comissão Especial do Processo Seletivo Simplificado – PSS, da Prefeitura Municipal de Mariópolis-PR, no uso de suas atribuições legais, mediante as condições estipuladas no Edital de Abertura n.º 02/2021, torna público a NOTA PROVA DE TÍTULOS, nos seguintes termos: Art. 1º Fica divulgado o ANEXO ÚNICO deste Edital o resultado da NOTA PROVA DE TÍTULOS, conforme disposição do Edital de Abertura nº 02/2021.

Art. 2º * Quanto a NOTA PROVA DE TÍTULOS obtida, caberá recurso à Fundação de Apoio ao Desenvolvimento UNICENTRO no prazo máximo de 02 (dois) dias úteis contados a partir da data de publicação deste Edital. O recurso deverá ser protocolado em formulário próprio disponível no endereço eletrônico www.concursosfau.com.br (área do candidato) no período das 9h do dia 25/01/2022 até as 23h59min do dia 26/01/2022, observado o horário oficial de Brasília-DF.

INSC	NOME	OBJETIVA	TÍTULOS	SITUAÇÃO	CARGO
153661	ANGELA MARTA MARCON SCHREINER	50,00	2,50	APROVADO	ENFERMEIRO
155134	CLAIR JOSÉ	60,00	NAP	APROVADO	ENFERMEIRO
154276	CRISTIANE TEBEROSKI HEINDRICKSON	62,00	NAP	APROVADO	ENFERMEIRO
155222	IVAIR LUIZ CLUNIC JUNIOR	52,00	2,50	APROVADO	ENFERMEIRO
155148	JÉSSICA CRISTINA SANTIAGO SILVA	54,00	NAP	APROVADO	ENFERMEIRO
153638	MARI TÂNIA OLIVO	50,00	NAP	APROVADO	ENFERMEIRO
153532	RUBENS JOSÉ DE SOUZA SANTANA	58,00	NAP	APROVADO	ENFERMEIRO
154741	SILVANA SANTOS	50,00	NAP	APROVADO	ENFERMEIRO
155062	WANESSA CAVALCANTE CURADO PLAKITREM	56,00	2,50	APROVADO	ENFERMEIRO
153596	MYLENA DE MEDEIROS TONELLO	62,00	NAP	APROVADO	ODONTÓLOGO

NAP = NÃO APRESENTOU

Art. 3º Este Edital entra em vigor na data de sua publicação.

JULIANA ROSÁRIO
PRESIDENTE DA COMISSÃO ORGANIZADORA

Mariópolis/PR, 22 de janeiro de 2022.

MUNICÍPIO DE ITAPEJARA D'OESTE – PR

AVISO DE LICITAÇÃO

EDITAL DE PREGÃO ELETRÔNICO Nº 005/2022

O Município de Itapejara D'Oeste, Estado do Paraná, torna público, que fará realizar licitação na modalidade de Edital de Pregão Eletrônico, tipo menor preço por Lote, no dia 04 (quatro) de Fevereiro de 2022, às 10h:00min (dez) horas, tendo como objeto a seleção de propostas visando a contratação de empresa especializada na comercialização de peças e prestação de serviços de mecânica em geral destinados a manutenção da Escavadeira Hidráulica Komatsu PC 160.

O prazo para envio das propostas e documentos de habilitação é até as 10h00min (dez) horas do dia 04 (quatro) de Fevereiro de 2022.

Outras informações poderão ser obtidas através do Edital de Pregão Eletrônico Nº 005/2022, no horário das 08h:00min às 12h:00min e das 13h:30min às 17h:30min horas, na sede da Prefeitura Municipal de Itapejara D'Oeste – PR, no endereço eletrônico <http://www.itapejaradoste.pr.gov.br/licitacoes> e www.comprasgovernamentais.gov.br. Maiores informações em contato pelo Telefone (046) 3526 – 8300.

Itapejara D'Oeste-PR, 07 (sete) de Janeiro de 2022.

Vladimir Lucini

Presidente da Comissão de Licitação

Decreto Nº 221/2021

SÚMULA DE RECEBIMENTO DE RENOVAÇÃO DE LICENÇA DE OPERAÇÃO

INDUSTRIAL BORTOLINI E BORTOLINI LTDA, torna público que recebeu do IAT a Renovação da Licença de Operação, sob nº 142442-R1, válida até 18/06/2022, para Fabricação de Estruturas Metálicas (Silos), instalada na Rua Ulisses Viganó, 620, Parque Industrial, município de Pato Branco/PR.

SÚMULA DE PEDIDO DE RENOVAÇÃO DE LICENÇA DE OPERAÇÃO

INDUSTRIAL BORTOLINI E BORTOLINI LTDA, torna público que irá requerer ao IAT a Renovação da Licença de Operação para Fabricação de Estruturas Metálicas (Silos), instalada na Rua Ulisses Viganó, 620, Parque Industrial, município de Pato Branco/PR.



EDITAL DE CONVOCAÇÃO

ASSEMBLEIA GERAL ORDINÁRIA

O Presidente do Sindicato Rural de Pato Branco, no uso de suas atribuições legais que lhe são conferidas pelo estatuto vigente, convoca todos os associados, para Assembleia Geral Ordinária ser realizada no dia 28 de janeiro de 2022, às 08h00min horas no Auditório do Sindicato Rural de Pato Branco, sito a Rua Marins Camargo 180 – Bairro Sambugaro – Pato Branco – Paraná para deliberarem sobre os seguintes assuntos.

- Previsão orçamentária 2022;
- Prestação de contas exercício 2021;
- Escolha e eleição dos membros de negociação da Convenção Coletiva de Trabalho
- Assuntos gerais.

Não havendo na hora acima indicada, numero legal de associados para instalação dos trabalhos em primeira convocação a assembleia será realizada meia hora após em segunda convocação com qualquer numero de associados presentes.

Pato Branco, 13 de janeiro 2022

Orádi Francisco Caldato
Presidente



EDITAL DE LEILÃO EXTRAJUDICIAL

*Os horários aqui considerados são sempre os horários de Brasília/DF.

- 1. CONDUÇÃO DO LEILÃO: O leilão será conduzido pela Leiloeira Oficial Thais Silva Moreira de Sousa, devidamente matriculada na JUCESP sob nº 1.050, e-mail: thais@tmleiloes.com.br.
2. CONDIÇÕES PARA PARTICIPAR DO LEILÃO: Somente serão aceitos lances realizados por pessoas físicas ou jurídicas, regularmente constituídos e com personalidade jurídica própria.
3. LOCAL, DATA E HORÁRIO DO LEILÃO: O site TM LEILÕES (www.tmleiloes.com.br), portal de leilões, com escritório situado à Praça Dom José Gaspar, nº 134, conjunto 142 - São Paulo/SP, levará a público, leilão de venda e arrematação na modalidade on-line com 1º Leilão que terá início em 07/02/2022 às 14:00 horas, encerrando-se no dia 23/02/2022 às 14:00 horas, onde serão aceitos lances com valor igual ou superior ao que corresponde a 100% do valor de avaliação, e não havendo licitantes se iniciará o 2º Leilão no dia 23/02/2022 às 14:01 horas, encerrando-se no dia 10/03/2022 às 14:00 horas, onde serão aceitos lances com valor igual ou superior ao valor da dívida, conforme Lei de Alienação Fiduciária nº 9.514/97, artigo 24, parágrafo II.
4. LANCES ON-LINE: O leilão em questão terá início no dia 07/02/2022 às 14:00 horas, onde serão captados lances on-line através do site: www.tmleiloes.com.br. Os interessados deverão estar cadastrados e habilitados na plataforma digital mencionada com pelo menos 1 (uma) hora de antecedência do início do leilão já designado para 07/02/2022 às 14:00 horas. Qualquer forma de proposta/lance apresentado será conduzido para apreciação do comitente. Para participar do leilão através da internet o interessado deverá estar de acordo com as condições de venda do leilão e aguardar que o escritório do leiloeiro entre em contato pelo telefone cadastrado para confirmação dos dados e autorização dos lances. Será considerado lote vendido após o sistema de leilões confirmar e transmitir essa informação. Será disponibilizado no site www.tmleiloes.com.br, os lances prévios, em ordem crescente de valor, e seus respectivos ofertantes. Sendo vencedora a oferta efetuada por meio de lance online, o arrematante, será informado do resultado, via e-mail cadastrado, devendo providenciar o respectivo pagamento até 24 horas após do recebimento da comunicação, mediante transferência bancária (TED), sendo uma transferência no valor correspondente à comissão do leiloeiro e a outra transferência referente ao total do lance ou sinal, conforme as condições de pagamento do leilão. Em nenhuma hipótese, o leiloeiro e o comitente se responsabilizarão por quaisquer defeitos e/ou impossibilidades de operacionalização dos equipamentos necessários para envio de lances online de quaisquer dos interessados e/ou licitantes. O

Praça Dom José Gaspar, nº 134, conjunto 142 – São Paulo/SP Tel.: (11) 3237-0069 | www.tmleiloes.com.br



não pagamento no prazo acima, será considerado como desistência e o arrematante responsabilizado pela não concretização do negócio, sujeitando-se às penalidades cabíveis, além daquelas previstas no presente edital.

5. DESCRIÇÃO DO BEM:

LOTE ÚNICO - Matrícula sob nº 03 do 2º Registro de Imóveis de Francisco Beltrão/PR: LOTE URBANO Nº 2-DA QUADRA Nº272-do Patrimônio Franciscano Beltrão - 3ª. Parte, Ia. Seção, da Colônia Missões situado nesta cidade e comarca de Francisco Beltrão-Paraná-2ª. CIRCUNSCRIÇÃO, com a área de 1.023,50 (HUM MIL E VINTE E TRÊS METROS E CIIQUANTA DECIMETROS QUADRADOS); constituído por uma CASA COMERCIAL, construída em alvenaria, com a área de 645,00m2 e demais benfeitorias acessórias, cujo imóvel tem os seguintes limites e confrontações: NORTE: Por linha seca, medindo 45,0 metros, confronta com o lote nº 01, da mesma quadra. - LESTE: Por linha seca, 23,0 metros, confrontando com o lote nº 2-A, da m/quadra. - SUL: Por linha seca, medindo 44,0 metros, confronta com o lote nº 3, da mesma quadra. - OESTE: Por linha seca, medindo 22, 50 metros, confronta com a Av. Luiz Antonio Faedo.

VALOR DE AVALIAÇÃO: R\$ 2.700.000,00 (dois milhões e setecentos mil reais).

VALOR DA DÍVIDA: R\$ 2.081.629,61 (dois milhões, oitenta e um mil, seiscentos e vinte e nove reais e sessenta e um centavos).

O lote será vendido no estado de conservação em que se encontra, sem garantia, constituindo ônus do interessado verificar suas condições antes das datas designadas para alienação extrajudicial.

- 6. DOCUMENTAÇÃO DO IMÓVEL APREGOADO: A cópia da documentação do imóvel está à disposição dos interessados no site www.tmleiloes.com.br. O arrematante, não poderá alegar desconhecimento das condições de alienação, das características do imóvel adquirido, da sua situação jurídica, bem como de eventual ausência de averbação de benfeitorias existentes, junto ao CRI competente, sendo de sua responsabilidade a regularização, junto ao Cartório de Registro de Imóveis, ao INSS, Prefeituras e demais órgãos públicos, assim como existência de eventuais ônus, que sobre ele incidam, inclusive de condomínio, títulos e respectivas despesas, quando tais fatos, forem mencionados no edital.
7. VISITAÇÃO: Constitui ônus dos interessados examinar os bens a serem apregoados. As visitas, só serão autorizadas mediante cadastro prévio no site: www.tmleiloes.com.br. Após a realização do cadastro, deverão ser agendadas através do e-mail: contato@tmleiloes.com.br, ou pelo telefone (11) 3237-0069. As visitas somente serão autorizadas até 2 (dois) dias antes da data de abertura do leilão.
8. CONDIÇÕES DE PAGAMENTO: O preço da venda do imóvel deverá ser pago à vista, mediante a TED a ser efetuado no prazo máximo de 2 (dois) dias úteis, contados a partir da data da arrematação diretamente na conta do proprietário, que será devidamente informada após o leilão.
9. COMISSÃO DA LEILOEIRA: A comissão devida à leiloeira será de 5% (cinco por cento) sobre o valor da arrematação, comissão essa não incluída no valor do lance vencedor, deverá ser paga diretamente a leiloeira (artigo 17 do Provimento CSM n. 1625/2009) pelo arrematante, e não será devolvida em nenhuma hipótese.
10. SANÇÕES PARA O CASO DE INADIMPLEMENTO: Ocorrendo a sustação dos cheques dados em pagamento ou sua devolução por insuficiência de fundos, desfar-se-á a venda e o arrematante deverá pagar 20%

Praça Dom José Gaspar, nº 134, conjunto 142 – São Paulo/SP Tel.: (11) 3237-0069 | www.tmleiloes.com.br



(vinte por cento), sobre o valor do arremate, que será cobrado por via executiva, como dívida líquida e certa, corrigida monetariamente, até o efetivo pagamento, sem prejuízo das perdas, danos e lucros cessantes. A falta de utilização pela VENDEDORA de quaisquer direitos ou facultades que lhe concedem a lei, este edital ou o instrumento utilizado para formalizar a venda, importa não em renúncia, mas em mera tolerância ou reserva, para fazê-los prevalecer em qualquer outro momento ou oportunidade.

- 11. RESPONSABILIDADES DO PORTAL TM LEILÕES: O portal da TM Leilões não se responsabiliza por prejuízos ou quaisquer tipos de danos advindos das transações efetuadas entre os arrematantes e a empresa vendedora, atuando sempre e tão somente como provedor de espaço virtual para divulgação online dos leilões oficiais, limitando-se a veicular os dados relativos aos bens (descrição, informações, apresentação e publicidade), fornecidos pela empresa vendedora, através do portal www.tmleiloes.com.br. Cabe à empresa vendedora responder, perante os arrematantes, pela veracidade das informações veiculadas, pela transação de venda e compra, assim como pela qualidade, origem e legitimidade dos bens ofertados. A Leiloeira e o portal pelo qual se está realizando o Leilão são meros mandatários da(s) Empresa(s) Comitente(s), não se responsabilizando pela origem, procedência, validade, evicção, vícios ocultos ou existência de impedimentos ou ônus sobre os bens ora em Leilão, nem tampouco pelo pagamento de impostos/tributos referentes à mercadoria (tais como ICMS etc.). A Leiloeira não será responsável por qualquer prejuízo eventualmente acarretado aos interessados por dificuldades técnicas ou falhas no sistema da Internet.
12. DÚVIDAS E ESCLARECIMENTOS: Através do Tel.: (11) 3237-0069, e-mail: contato@tmleiloes.com.br, ou no endereço da leiloeira situada na Praça Dom José Gaspar, nº 134, 14º andar - São Paulo/SP.
13. OBSERVAÇÕES: O presente Edital tem por finalidade instruir e regulamentar os ditames de um leilão. Desta feita, o interessado deverá ler atentamente as regras e condições para que não haja futuras eventualidades. Portanto, declara estar ciente e de acordo com os termos constantes deste documento, ficando desde já designado o Foro Central da cidade de São Paulo/SP, como competente para discutir questões pertinentes de seu cumprimento.

Praça Dom José Gaspar, nº 134, conjunto 142 – São Paulo/SP Tel.: (11) 3237-0069 | www.tmleiloes.com.br

MUNICÍPIO DE ITAPEJARA D'OESTE - PR
RETIFICAÇÃO DE AVISO DE LICITAÇÃO
EDITAL DE PREGÃO ELETRÔNICO Nº 002/2022
O Município de Itapejara D'Oeste, Estado do Paraná, torna público, a alteração da data de abertura do Edital de Pregão Eletrônico Nº 002/2022, que tem como objeto a seleção de propostas visando a contratação de empresa especializada na prestação de serviços elétricos com a finalidade da manutenção, consertos e reparos elétricos nos Departamentos e Unidades da Administração Municipal de Itapejara D'Oeste - PR.
A abertura das propostas que estava prevista para o dia 27 (vinte e sete) de Janeiro de 2022, às 14h:00min (quatorze) horas, ocorrerá no dia 04 (quatro) de Fevereiro de 2022, às 14h00min (quatorze) horas, sendo que o recebimento das propostas e documentos de habilitação poderá ser realizado através da plataforma www.comprasgovernamentais.gov.br até às 14h00min (quatorze) horas do dia 04 (quatro) de Fevereiro de 2022.
A alteração se dá em decorrência da necessidade da retificação do objeto do Edital, tendo em vista impugnação protocolada por proponente interessada.
Outras informações poderão ser obtidas através do Edital de Pregão Eletrônico Nº 002/2022, no horário das 08h:00min às 12h:00min e das 13h:30min às 17h:30min horas, na sede da Prefeitura Municipal de Itapejara D'Oeste - PR, no endereço eletrônico http://www.itapejaradoeste.pr.gov.br/licitacoes e www.comprasgovernamentais.gov.br. Maiores informações em contato pelo Telefone (046) 3526 – 8300.
Itapejara D'Oeste-PR, 21 (vinte e um) de Janeiro de 2022.
Vlademir Lucini
Presidente da Comissão de Licitação
Decreto Nº 221/2021

MUNICÍPIO DE ITAPEJARA D'OESTE - PR
Extrato Contrato Nº 3126/2022
Contratante: Município de Itapejara D'Oeste - PR
Contratado: Moretta Ltda – Me, inscrita no CNPJ/MF sob o nº 34.705.322/0001 – 58.
Objeto: Contratação, empreitada global, de empresa especializada na prestação de serviços de obras de Engenharia Civil com a finalidade da execução de muro de arrimo em pedra argamassada, conforme objeto do Edital de Tomada de Preços Nº 016/2021.
Valor do Contrato: R\$ 123.129,00 (Cento e vinte e três mil, cento e vinte e nove reais).
Vigência: De 20 (vinte) de Janeiro de 2022 até 20 (vinte) de Janeiro de 2023.
Data do Contrato: 20 (vinte) de Janeiro de 2022.

MUNICÍPIO DE ITAPEJARA D'OESTE - PR
Extrato Contrato Nº 3127/2022
Contratante: Município de Itapejara D'Oeste - PR
Contratado: KSL Materiais Elétricos Ltda – EPP, inscrita no CNPJ/MF sob o nº 11.027.713/0001 – 65.
Objeto: Contratação de empresa especializada na prestação de serviços de Engenharia Elétrica a fim de realizar serviços de manutenção e reparos na Iluminação Pública Municipal bem como realizar serviços de instalação de iluminação em feiras, eventos e festividades organizadas pela Administração Municipal, pelo período de 12 (doze) meses, conforme objeto do Edital de Tomada de Preços Nº 017/2021.
Valor do Contrato: R\$ 168.000,00 (Cento e sessenta e oito mil reais).
Vigência: De 21 (vinte e um) de Janeiro de 2022 até 21 (vinte e um) de Janeiro de 2023.
Data do Contrato: 21 (vinte e um) de Janeiro de 2022.

MUNICÍPIO DE ITAPEJARA D'OESTE - PR
Extrato de Aditivo de Contrato Nº 3013/2021
Contratante: Município de Itapejara D'Oeste - PR
Contratado: Mettaeng Construtora de Obras – Eireli – EPP, inscrita no CNPJ/MF sob o nº 32.595.883/0001 – 16.
Objeto: Contratação, empreitada global, de empresa especializada na prestação de serviços de obras de Engenharia Civil com a finalidade de executar adequações na CMEI – Junice Forner Lucini, de acordo com as condições e especificações mínimas exigidas no Edital de Tomada de Preços Nº 010/2021.
Fica prorrogado o prazo de vigência do contrato, passando de 13 (treze) de Janeiro de 2022 para 13 (treze) de Março de 2022.
Data do Aditivo: 10 (dez) de Janeiro de 2022.

PROCESSO SELETIVO SIMPLIFICADO PARA DESENVOLVIMENTO DE ESTÁGIO REMUNERADO E NÃO OBRIGATORIO, JUNTO AO MUNICÍPIO DE MARIÓPOLIS, PR - EDITAL 918/2021 - XVI EDITAL DE CONVOCAÇÃO PSS 918/2021

Nº	Nome	RG	Curso	Nota
12º	Janeiro Simões	13.378.180-3	SESP/PR Alfabetização	9,2

Mariópolis, 21 de Janeiro de 2022. MARIO EDUARDO LOPES PAULEX PREFEITO MUNICIPAL

MUNICÍPIO DE PATO BRANCO
ANÁLISE DE AMOSTRAS
PREGÃO ELETRÔNICO Nº 106/2021 – PROCESSO N.º 231/2021
UASG 450996
O Município de Pato Branco, através da pregoeira Liciane Cristina Puttkamer, torna público aos interessados, em cumprimento ao disposto no item 9.6.2 do Edital de Pregão Eletrônico nº 106/2021, que tem por objeto a Implantação de Registro de Preços para futura e eventual aquisição de materiais médicos odontológicos atendendo o Centro de Especializações Odontológicas - CEO, bem como Unidades Básicas de Saúde - UBS, atendendo as necessidades da Secretaria de Saúde, que em atendimento ao item 10.6.2 do edital, fará Análise das Amostras apresentadas pelas empresas declaradas provisoriamente vencedoras para os itens 343 e 422. A sessão pública para a análise das amostras se iniciará às 10 HORAS DO DIA 25 DE JANEIRO 2022 no endereço sito à Rua Paraná, nº 340, Centro, Pato Branco - PR, CEP: 85501-074 - CEO da Secretaria Municipal de Saúde. A sessão será realizada com ou sem a presença das empresas interessadas. Pato Branco, 21 de janeiro de 2022. Liciane Cristina Puttkamer - Pregoeira.

CONIMS
CONSORCIO INTERMUNICIPAL DE SAUDE
TERMO DE RATIFICAÇÃO DO PROCESSO DE DISPENSA DE LICITAÇÃO Nº 2/2022
Fundamentado nos art. 24 da Lei de Licitações nº 8666/93, RATIFICO a Dispensa de Licitação Nº 2/2022, para a Aquisição de testes para COVID-19 - SWAB nasofaríngeo, para atendimento aos municípios consorciados.
Valor Global: 161.000,00
Dotação: 02.001.10.302.0002.2002.3.3.90.39.00 Fonte: 076
Data: 21/01/2022

PAULO HORN
Presidente

CONSORCIO INTERMUNICIPAL DE SAUDE
TERMO DE HOMOLOGAÇÃO E ADJUDICAÇÃO DE PROCESSO LICITATÓRIO
O(a) presidente Paulo Horn, no uso das atribuições que lhe são conferidas pela legislação em vigor, especialmente pela Lei 8.666/93 e alterações posteriores, a vista do parecer conclusivo exarado pela Comissão de Licitações, resolve:
01 - Homologar e Adjudicar a presente Licitação nestes termos:
a) Nr. Processo: 14/2022
b) Nr. Licitação: 2/2022 - DL
c) Modalidade: Dispensa de licitação
d) Data de Homologação: 21/01/2022
e) Objeto da Licitação: Aquisição de testes para COVID-19 - SWAB nasofaríngeo, para atendimento aos municípios consorciados.
f) Fornecedores e Resumo de Itens Vencedores:
Un. Quantidade Vl. Unitário Total dos Itens
NANOSSENS LTDA.
1 - Kit para teste rápido para detecção qualitativa do Antígeno Sars-cov-2 UND 7.000.000 23.0000 R\$ 161.000,00
Total geral: R\$ 161.000,00
Total fornecedor: R\$ 161.000,00
02 - Autorizar a emissão da(s) nota(s) de empenho correspondente(s):
Descrição da Despesa Dotação
Atendimento aos Municípios Consorciados 02.001.10.302.0002.2002.3.3.90.39.0
PAULO HORN
Presidente

CONSORCIO INTERMUNICIPAL DE SAUDE
RETIFICAÇÃO DA RATIFICAÇÃO DO PROCESSO DE DISPENSA DE LICITAÇÃO Nº 1/2022
Fundamentado no art. 24 da Lei de Licitações nº 8666/93, RATIFICO a Dispensa de Licitação Nº 1/2022, para a Aquisição de serra elétrica para corte de gesso.
Valor Global: 6.660,00
Dotação: 01.001.10.122.0001.1001.4.4.90.52.00 Fonte: 076
Data: 19/01/2022
ONDE SE LÊ VALOR GLOBAL: 6.660,00
LEIA-SE VALOR GLOBAL: 6.600,00
PAULO HORN
PRESIDENTE

Município de Itapejara D'Oeste
A integra se encontra no site: https://www.diariomunicipal.com.br/amp/
LEI Nº 2032/2022
DATA: 21.01.2022
SÚMULA: Concede reajuste de vencimentos para todos os Servidores do Magistério Público Municipal.

MUNICÍPIO DE ITAPEJARA D'OESTE - PR
Extrato Contrato Nº 3128/2022
Contratante: Município de Itapejara D'Oeste - PR
Contratado: TKA Guindastes Indústria e Comércio Ltda, inscrita no CNPJ/MF sob o nº 09.332.314/0001 – 66.
Objeto: Contratação de empresa especializada na comercialização de 01 (um) guincho agrícola e 01 (uma) prancha semirreboque, conforme convênio firmado entre o Município de Itapejara D'Oeste – PR e o Ministério da Agricultura, Pecuária e Abastecimento, conforme objeto do Edital de Pregão Eletrônico Nº 097/2021.
Valor do Contrato: R\$ 204.000,00 (Duzentos e quatro mil reais).
Vigência: De 21 (vinte e um) de Janeiro de 2022 até 21 (vinte e um) de Julho de 2022.
Data do Contrato: 21 (vinte e um) de Janeiro de 2022.

MUNICÍPIO DE ITAPEJARA D'OESTE - PR
Extrato Contrato Nº 3129/2022
Contratante: Município de Itapejara D'Oeste - PR
Contratado: FS Borges Comércio e Indústria Ltda - EPP, inscrita no CNPJ/MF sob o nº 29.347.851/0001 - 97.
Objeto: Contratação de empresa especializada na comercialização de 01 (um) guincho agrícola e 01 (uma) prancha semirreboque, conforme convênio firmado entre o Município de Itapejara D'Oeste – PR e o Ministério da Agricultura, Pecuária e Abastecimento, conforme objeto do Edital de Pregão Eletrônico Nº 097/2021.
Valor do Contrato: R\$ 270.000,00 (Duzentos e setenta mil reais).
Vigência: De 21 (vinte e um) de Janeiro de 2022 até 21 (vinte e um) de Julho de 2022.
Data do Contrato: 21 (vinte e um) de Janeiro de 2022.

CÂMARA MUNICIPAL DE PATO BRANCO – ESTADO DO PARANÁ
PORTARIA Nº 11, DE 21 DE JANEIRO DE 2022.
O Presidente da Câmara Municipal de Pato Branco, Estado do Paraná, no uso de suas atribuições legais e de conformidade com as disposições contidas nos incisos II, XXI e XXX do art. 31 da Resolução nº 1, de 8 de janeiro de 2014 (Regimento Interno);
Considerando o contido no art. 24, da Lei nº 1.245, de 17 de setembro de 1993;
Considerando o contido no § 3º do art. 26, da Lei nº 5.060, de 8 de dezembro de 2017;
Considerando o contido na Portaria nº 9, de 20 de janeiro de 2022;
RESOLVE:
Art. 1º Revogar as Portarias nº 26, de 25 de abril de 2018 e nº 31, de 17 de agosto de 2021.
Art.3º Esta Portaria entra em vigor na data de sua publicação.
Gabinete da Presidência, aos 21 dias do mês de janeiro de 2022.

Claudemir Zanco
Presidente

CÂMARA MUNICIPAL DE PATO BRANCO – ESTADO DO PARANÁ
PORTARIA Nº 12, DE 21 DE JANEIRO DE 2022
O Presidente da Câmara Municipal de Pato Branco, Estado do Paraná, no uso de suas atribuições legais e com fulcro nas disposições contidas na alínea "a", do inciso XXX, do artigo 31, da Resolução nº 1, de 8 de janeiro de 2014 (Regimento Interno da Câmara Municipal de Pato Branco), e, ainda,
Considerando que houve a interrupção das férias da servidora Eliana Scariot Amorim, conforme Portaria nº 7, de 12 de janeiro de 2022;
Considerando que o servidor ficou com saldo de férias, relativo ao período aquisitivo de 9 de março de 2019 a 8 de março de 2020;
Considerando a atenção ao princípio da publicidade,
RESOLVE:
Art. 1º Conceder férias a servidora Eliana Scariot Amorim, ocupante do cargo de Técnico Legislativo II, de 24 de janeiro de 2022 a 4 de fevereiro de 2022.
Art. 2º Esta Portaria entra em vigor na data de sua publicação.
Gabinete da Presidência, aos 21 dias do mês de janeiro de 2022.

Claudemir Zanco
Presidente

DENGUE: APENAS VOCÊ PODE VIRAR ESTE JOGO



NÃO COLOQUE SUA FAMÍLIA EM RISCO. ELIMINE O MOSQUITO DA SUA CASA.



Tampe os tonéis e caixas-d'água.



Deixe garrafas sempre viradas.



Mantenha a lixeira bem fechada.



Mantenha as calhas sempre limpas.



Coloque areia nos vasinhos de plantas.



Retire água de pneus.

Inep confirma realização do Enem 2022 nos dias 13 e 20 de novembro

Agência Brasil

O Instituto Nacional de Estudos e Pesquisas Educacionais Anísio Teixeira (Inep) confirmou hoje (21) a realização do Exame Nacional do Ensino Médio (Enem) de 2022 nos dias 13 e 20 de novembro. Já o exame para pessoas privadas de liberdade, o Enem PPL, será realizado nos dias 13 e 14 de dezembro.

Além do Enem, o Inep também apresentou o calendário de outros exames, como o Exame Nacional de Revalidação de Diplomas Médicos Expedidos por Instituição de Educação Superior Estrangeira (Revalida) 2022, o Exame Nacional para Certificação de Competências de Jovens e Adultos (Encceja) 2022 e Exame Nacional de Desempenho dos Estudantes (Enade), assim como de exames internacionais.

Encceja

O Encceja está marcado para o dia 28 de agosto. O exame serve para conceder o diploma de conclusão do ensino fundamental ou médio para jovens e adultos que não conseguiram obter a certificação na idade adequada. O Encceja para as pessoas privadas de liberdade ocorrerá nos dias 11 e 12 de outubro.

Para quem mora no exterior, o Encceja será aplicado no dia 18 de setembro. As pessoas privadas de liberdade no exterior poderão realizar o exame (Encceja exterior PPL) no período de 19 a 30 de setembro.

Enade

O Enade está marcado para o dia 27 de novembro. A prova é usada como instrumento de avaliação do ensino superior brasileiro. Este ano, o Enade será composto por uma prova com 40 perguntas.

O conteúdo é dividido entre dez questões de formação geral, com temas comuns a todos os cursos, e 30 questões de componente específico, com perguntas próprias de cada área. No total, são cinco questões discursivas e 35 de múltipla escolha. Os estudantes terão quatro horas para realizar a prova.

CoronaVac é incluída no plano de vacinação para crianças

Agência Brasil

O Ministério da Saúde anunciou na sexta-feira (21) a inclusão da vacina contra a covid-19 CoronaVac para crianças e adolescentes de 6 a 17 anos pelo Plano Nacional de Operacionalização da Vacinação Contra a Covid-19. A pasta abriu negociações com o Instituto Butantan, responsável pela produção do imunizante, para a aquisição de doses.

A inclusão ocorreu um dia após a Agência Nacional de Vigilância Sanitária (Anvisa) aprovar o uso da CoronaVac em pessoas de 6 a 17 anos. Foi o segundo imunizante pediátrico autorizado pela agência. O primeiro foi o da Pfizer.

Na sexta-feira, em Brasília, o secretário executivo do Ministério da Saúde, Rodrigo Cruz, informou que a pasta oficiou o Instituto Butantan para saber qual o quantitativo disponível para uma possível compra. A instituição de pesquisa respondeu com a disponibilidade de sete milhões de doses.

No entanto, um contrato de compra ainda depende de um levantamento dos estados. Cruz declarou que o Ministério da Saúde vai sondar os estados, pois ainda há em estoques da pasta seis milhões de doses, além de outros três milhões em estoques de diferentes estados.

“A gente vai provocar os estados para que eles nos informem se querem receber CoronaVac ou Pfizer e quanto tem na rede estadual e municipal para que façamos distribuição mais equânime”, disse o secretário executivo. Segundo Cruz, o processo deve ser concluído na próxima semana, a depender do levantamento dos estados.

Em nota, o Instituto Butantan informou que pode ampliar a produção para além dos sete milhões, caso haja interesse por parte do Programa Nacional de Imunizações.

Dívidas do Simples poderão ser pagas ou renegociadas até 31 de março

MARCELLO CASAL JR/AGÊNCIA BRASIL



Empresas do regime ganham dois meses para regularizarem débitos

Agência Brasil

Os negócios de pequeno porte e os microempreendedores individuais (MEI) ganharão mais dois meses para regularizarem os débitos com o Simples Nacional – regime especial de tributação para micro e pequenas empresas. O Comitê Gestor do programa aprovou na sexta-feira (21) o adiamento do prazo de 31 de janeiro para 31 de março.

A medida tinha sido anunciada na semana passada e foi oficializada hoje. A regularização dos débitos é necessária para os micro e pequenos empresários e os profissionais autônomos continuarem no Simples Nacional. Em nota, a Receita Federal, que integra o Comitê Gestor, informou que a medida tem como objetivo ajudar os negócios afetados pela pandemia de covid-19.

“Neste momento de retomada da economia, a deliberação do Comitê Gestor do Simples Nacional visa propiciar aos contribuintes do Simples Nacional o fôlego necessário para que se

reestruem, regularizem suas pendências e retomem o desenvolvimento econômico afetado devido à pandemia da covid-19”, destacou o comunicado.

Apesar da prorrogação para o pagamento ou a renegociação de dívidas, o prazo de adesão ao Simples Nacional continua em 31 de janeiro. Segundo a Receita, essa data não pode ser prorrogada por estar estabelecida na Lei Complementar 123/2006, que criou o regime especial.

Tradicionalmente, quem não pagou os débitos é retirado do Simples Nacional em 1º de janeiro de cada ano. As empresas excluídas, no entanto, têm até 31 de janeiro para pedir o regresso ao Simples Nacional, desde que resolvam as pendências até essa data.

O processo de regularização deve ser feito por meio do Centro Virtual de Atendimento ao Contribuinte da Receita Federal (e-CAC), requerendo certificado digital ou código de acesso. O devedor pode pa-

gar à vista, abater parte da dívida com créditos tributários (recursos que a empresa tem direito a receber do Fisco) ou parcelar os débitos em até cinco anos com o pagamento de juros e multa.

Histórico

Essa é a segunda medida tomada pelo governo para compensar o veto à lei que criaria um programa especial de renegociação para os contribuintes do Simples. No último dia (11), a Procuradoria-Geral da Fazenda Nacional criou dois programas para renegociar débitos do Simples inscritos na dívida ativa, quando o contribuinte é negativado e passa a ser cobrado na Justiça.

No último dia 7, o presidente Jair Bolsonaro vetou a renegociação de dívidas com o Simples Nacional. Na ocasião, o presidente alegou falta de medida de compensação (elevação de impostos ou corte de gastos) exigida pela Lei de Responsabilidade Fiscal e a proibição de concessão ou de vantagens

em ano eleitoral.

O projeto vetado beneficiaria 16 milhões de micro e pequenas empresas e de microempreendedores individuais. As renegociações da dívida ativa abrangerá um público menor: 1,8 milhão de contribuintes, dos quais 1,64 são micro e pequenas empresas e 160 mil são MEI.

Criado em 2007, o Simples Nacional é um regime tributário especial que reúne o pagamento de seis tributos federais, além do Imposto sobre Circulação de Mercadorias e Serviços (ICMS), cobrado por estados e pelo Distrito Federal, e do Imposto Sobre Serviços (ISS), arrecadado pelos municípios. Em vez de pagar uma alíquota para cada tributo, o micro e pequeno empresário recolhe, numa única guia, um percentual sobre o faturamento que é repassado para os três níveis de governo. Somente as empresas que faturam até R\$ 4,8 milhões por ano podem optar pelo regime.

Fiocruz indica pontos de atenção de dengue no Brasil

Indicadores do InfoDengue, sistema de monitoramento de arboviroses desenvolvido por pesquisadores da Fundação Oswaldo Cruz (Fiocruz) e da Fundação Getúlio Vargas (FGV), apontam a Região Sul como área de atenção em 2022, com tendência de expansão da atividade da dengue.

Segundo os indicadores do InfoDengue, além do

Sul do país, encontram-se atualmente em situação de atenção o noroeste de São Paulo, a região entre Goiânia e Palmas (TO), passando pelo Distrito Federal, e alguns municípios isolados da Bahia, de Santa Catarina e do Ceará.

O cenário apresentado pelo InfoDengue ressalta a importância de observar o comportamento do mosquito Aedes aegypti e manter o

controle, para evitar os focos da dengue e combater o vetor.

Períodos chuvosos atrelados ao calor são favoráveis à proliferação do Aedes aegypti, que é também transmissor do vírus da zika e chikungunya. Segundo a Fiocruz, há relatos de epidemias de dengue no Brasil desde 1846, mas foi em 1986 que a doença reemergiu e rapidamente se espal-

hou pelo país, tornando-se motivo de preocupação e alerta constante para a saúde pública.

“A antecipação do período de transmissão em alguns estados traz preocupação e pode levar a incidências altas, se não for feito o controle adequado dos vetores”, afirmou a pesquisadora Cláudia Codeço, coordenadora do InfoDengue. (Agência Brasil)