

## GUIAS DO IPTU 2022 JÁ ESTÃO DISPONÍVEIS PARA EMISSÃO

Vilson Bonetti



Contribuintes poderão pagar o imposto em cota única até o dia 15 de março, com desconto de 5%, ou parcelado, em até nove vezes. [PÁG. 4](#)

### REGIONAL

Moradores relatam por falta de água em comunidade de Vitorino [PÁG. 6](#)

### SEGURANÇA

Polícia apreende armas de fogo na região [PÁG. 14](#)

## Saúde

Um porco no fim do túnel

Cirurgião cardiovascular Paulo Giublin comenta sobre técnica de transplante que usou coração de porco em humano

Vacinados e infectados

Como está sendo o isolamento de quem se vacinou e contraiu covid-19 após onda de Ômicron?

# Covid-19: taxa de positividade varia de 35 a 40%

Diego da Rocha/Assessoria PMPB



De 10 a 16 de janeiro deste ano, a taxa de positividade em Pato Branco chegou a 61%; já na semana seguinte, houve uma queda para 43,3%, contudo, a atual semana que iniciou no dia 24 e segue até o domingo (30), pelo boletim epidemiológico divulgado ontem (27) já chegou o 40%. De acordo com o último informativo da Secretaria e Saúde, de quarta para quinta-feira, foram liberados resultados de 808 exames, sendo 372 casos positivos. [PÁG. 3](#)

PELO  
PARANÁ

## Projetos ambientais

O acordo judicial com a Petrobras propiciou ao Paraná R\$ 930 milhões, recurso que será utilizado em projetos ambientais. “É um plano de ação fundamental, com projetos que se complementam em um grande objetivo comum, que é a defesa do ambiente e melhoria na qualidade de vida das pessoas. Procuramos a celeridade, pois é um investimento muito urgente para a preservação ambiental, especialmente nesse momento em que enfrentamos a maior estiagem dos últimos 100 anos”, disse o secretário do Desenvolvimento Sustentável e do Turismo, Marcio Nunes.

## Rememorando

O montante é referente à compensação dos danos morais coletivos e difusos sofridos em razão de acidente ocorrido na refinaria da estatal em Araucária, em 2000. Além desses valores financeiros, foram mantidas todas as obrigações da Petrobras de remediar os danos causados e tomar medidas para evitar novos desastres. Os projetos e seus planos de ação para quais serão utilizados os recursos foram aprovados pelo Conselho de Recuperação dos Bens Ambientais Lesados (CRBAL) após oito reuniões, com amplo debate sobre a viabilidade, a legalidade e a aplicação de cada um.

## Malas prontas

O presidente da Assembleia Legislativa do Paraná (Alep), deputado estadual Ademair Traiano, confirmou que está deixando a legenda tucana para se filiar ao PSD do governador Ratinho Júnior. Traiano pretende apoiar a reeleição do governador. O presidente da Alep é o terceiro nome que o PSDB perde desde que filiou o ex-prefeito de Guarapuava, César Silvestri Filho, como pré-candidato ao governo do Estado. O deputado estadual Paulo Litro já havia renunciado à presidência estadual do PSDB, Marcelo Rangel também deixou o partido.

## Isenção rural

A Comissão de Agricultura (CRA) da Câmara dos Deputados aprovou a isenção, para produtores rurais pessoas físicas, do imposto sobre produtos industrializados (IPI) na aquisição de veículos de transporte de carga-caminhonetes. “A isenção do IPI vai, seguramente, incentivar quem tanto precisa de estímulo para trabalhar, ainda mais, pelo nosso agro, setor responsável por fomentar a economia nacional”, destacou o coordenador da Frente Parlamentar da Agropecuária, deputado federal Pedro Lupion (DEM).

## Comércio exterior

O balanço anual das exportações do estado comprova que o ano de 2021 foi um ano mais positivo para a atividade de comércio exterior do Paraná. Depois de um 2020 de ligeira queda de 0,16% (US\$ 16,4 bilhões) em relação a 2019 (pré-pandemia), o ano passado registrou crescimento expressivo de 17,1%, com US\$ 19 bilhões em produtos vendidos para fora do país. As importações também cresceram, com alta de 43% e US\$ 17 bilhões negociados.

Da Redação ADI-PR | Coluna publicada simultaneamente em 22 jornais e portais associados. jornalismo@adipr.com.br

# Nereu Moura vê 2022 como ano de polarização na política

ARQUIVO PESSOAL



Deputado Nereu Moura: “Espero que esta polarização não se dê pelo ódio, como em anos anteriores, mas sim pelos ideais e propostas dos candidatos e dos partidos diretamente envolvidos”

## Assessoria

O ano de 2021 ainda foi marcado pela pandemia, o que, segundo o deputado estadual Nereu Moura (MDB), afetou todos os setores da vida brasileira. “Foi um período de grandes dificuldades na economia, com reflexos diretos na alta taxa de desemprego”, avalia. O parlamentar vê as perspectivas de 2022 mais promissoras, “pois, jamais podemos perder a fé de que o amanhã será melhor”, enfatiza.

O otimismo está ligado, de acordo com o deputado emedebista, ao ano eleitoral, onde, regra geral, as ações dos governantes convergem no senti-

do de propor políticas econômicas que venham ao encontro das expectativas da população, principalmente dos mais carentes. “O Brasil é um país com muita potencialidade, por isso sempre é possível prever dias mais promissores”, diz ele.

## Polarizado

Em relação às eleições do ano que vem, Nereu Moura acredita que mais uma vez o pleito será polarizado, principalmente no cenário nacional. “Espero que esta polarização não se dê pelo ódio, como em anos anteriores, mas sim pelos ideais e propostas dos candidatos

e dos partidos diretamente envolvidos”. O calendário eleitoral prevê as eleições para o dia 2 de outubro de 2022.

Para o deputado, a população precisa se unir em torno de propostas que efetivamente melhorem a qualidade de vida. “Temos que pensar em um Brasil crescendo, gerando empregos e mais qualidade de vida a todos”. Isso só é possível, conforme destaca, quando os eleitores estiverem unidos em torno de ideias, e não simplesmente de pessoas. “Precisamos pensar grande, só assim teremos um país à altura dos nossos pensamentos e ambições”, finaliza Nereu Moura.

## Romanelli considera essencial investimento de R\$ 411 milhões em projetos ambientais no Paraná

### Assessoria

O deputado Luiz Claudio Romanelli (PSB) destacou, nesta quinta-feira (27), a relevância do pacote de investimentos em projetos ambientais que o Governo do Paraná está realizando. As 15 ações propostas são viabilizadas com recursos da indenização que a Petrobras deve ao Estado para compensar o desastre do derramamento de óleo no rio Iguaçu no ano 2000.

A estatal terá que repassar R\$ 930 milhões ao Paraná. Deste total, R\$ 411 milhões já foram transferidos e serão

aplicados em projetos e ações de proteção e preservação do meio ambiente e recomposição da biodiversidade. “Convivemos com uma grave crise hídrica e é importante ter este volume de recursos para ações ambientais em todo o Estado”, diz Romanelli.

De acordo com o governo estadual, há investimentos no combate a incêndio florestais, na melhoria da gestão de resíduos urbanos, ampliação da fiscalização ambiental, proteção à fauna silvestre, modernização do sistema de previsão meteorológica e alertas hidrológicos e ambien-

tais, controle de erosão e instalação de parque urbanos para recuperar áreas degradadas.

Os projetos ambientais que serão realizados com os valores da compensação estão sob responsabilidade da Secretaria de Desenvolvimento Sustentável e do Turismo (SE-DEST) e do Instituto Água e Terra (IAT). “O pacote de ações foi construído pelos órgãos ambientais para atender o maior número possível de cidades e para alcançar a população de todo o Estado”, afirma o deputado Romanelli.

## TSE define tempo de propaganda eleitoral dos partidos

### Agência Brasil

O Tribunal Superior Eleitoral (TSE) definiu o tempo que os partidos terão na propaganda gratuita no rádio e TV. De acordo com portaria publicada na terça-feira (25), as legendas com mais tempo serão DEM, MDB, PDT, PL, PP, PSB, PSD, PSDB, PSL, PT e Republicanos. Todos terão disponíveis 20 minutos e 40 inserções nos dois meios de comunicação durante o primeiro semestre

deste ano.

A Justiça Eleitoral usou o desempenho das legendas nas eleições gerais de 2018 para distribuição do tempo, além de eventuais retotalizações de votos para a Câmara dos Deputados, fusões e incorporações de legendas. No total, foram distribuídos 305 minutos de veiculação e 610 inserções aos 23 partidos que cumpriram os requisitos.

Na propaganda gratuita, os partidos devem cumprir a legislação eleito-

ral e veicular conteúdos que difundam os ideais partidários, mensagens aos filiados, temas de interesse da sociedade e promoção da inclusão na vida política do país.

O tempo definido pelo TSE não tem relação com a propaganda eleitoral destinada à apresentação dos candidatos que vão concorrer às eleições de outubro.

O horário eleitoral gratuito terá início somente em agosto.



**Serviços Prestados:**

- Projeto Arquitetônico;
- Projeto Estrutural;
- Projeto Hidrossanitário e Elétrico;
- Projeto de Prevenção de Incêndio;
- Avaliações e Perícias;
- Reforma • Execução
- Acompanhamento de obras
- Regularização de obra

Maurício Zarth  
☎ 46 98829-4042

André Zarth Bruschi  
☎ 46 99917-6158

 amz.argeng  
 amzargeng@outlook.com

Rua Francisco Xavier, 410, La Salle, Pato Branco

# Taxa de positividade dos testes de covid variam de 35 a 40%

Marcilei Rossi

marcilei@diariosudoeste.com.br

O boletim diário do coronavírus divulgado pela Secretaria de Saúde de Pato Branco nessa quinta-feira (27), mostrou a confirmação de 372 novos casos de covid-19 em 24 horas. Neste período foram liberados os resultados de 808 testes coletados, ou seja, 46% das pessoas que receberam o resultado ontem, positivaram.

O percentual apresentado no último boletim ficou um pouco acima do coeficiente do que a chefe do Setor de Epidemiologia, Tatiany Zierhut descreveu durante a reunião do Comitê de Enfrentamento da Pandemia, na manhã de ontem. Contudo, os números do último boletim, refletem a realidade momentânea, a do crescente nos casos positivados.

De acordo com Tatiany, aproximadamente 450 testes são realizados por dia no Centro de Testagem do Ginásio Dolivar Lavarda, no bairro La Salle. Somente levando em conta do dia 14, quando iniciou a ação de

testagem no local, até a manhã dessa quinta, foram realizadas 4.596 coletas, e com isso, uma média de positividade variando de 35 a 40%.

“Percebemos que o número de pessoas que procuram o atendimento nos últimos dias, tem aumentado significativamente”, ao que a chefe de Epidemiologia completa “já tivemos um aumento muito grande no número de positivos.”

A preocupação de Tatiany tem uma explicação, de 10 a 16 de janeiro deste ano, a taxa de positividade chegou a 61%; já na semana seguinte (17 a 23 de janeiro), houve uma queda para 43,3%, contudo, a atual semana que iniciou no dia 24 e segue até o domingo (30), pelo boletim epidemiológico já atingiu o patamar de 40%.

Os índices são representados pelos casos positivados, que na segunda e terça-feira ficaram acima de 300 casos, na quarta-feira, chegou a 202 casos e ontem, se aproximou de 400. Assim, Tatiany resume que a alta procura para a realização de testes está de fato ten-

do reflexos, e sendo representados pela “transmissão bem alta no município, bem como a taxa de positividade.”

Para que os números voltem a cair medidas já amplamente difundidas é o que defende a secretária de Saúde, Lilian Brandalise. A isso se aplicam o uso de máscara, de álcool 70, lavagem de mãos, evitar aglomerações e vacinação com todas as doses disponíveis.

Lilian afirma que o objetivo no momento é de que o número de novos casos não volte a subir nas próximas duas semanas, o que representaria a estabilização na proliferação do vírus, para na sequência buscar uma baixa gradativa nos casos.

## Baixa de profissionais

O aumento dos casos voltou a atingir a categoria que desde o início vem trabalhando no tratamento da doença. Neste momento, muitos profissionais da saúde, pública e privada estão contaminados com vírus.

Lilian pediu compre-



DIEGO DA ROCHA/ASSESSORIA PMPB

Cerca de 450 testes são realizados por dia no Centro de Testagem do Ginásio Dolivar Lavarda

ensão da população a este momento de equipes desfalcadas. “Muitos profissionais da nossa equipe tanto da atenção primária, como da UPA [Unidade de Pronto Atendimento] estão positivados, não temos como repor. É impossível”, afirma a secretária falando novamente em falta de profissionais para atender a demanda.

## Volta às aulas

Durante a reunião do comitê de ontem, também foi relatada a reunião de outro comitê, o da Educação, realizado na semana passada.

Nele foi debatido o re-

torno às aulas no município, que segue sendo mantido de acordo com a programação das redes pública e privada.

Conforme Lilian neste momento não será exigido o comprovante de vacinação para as crianças, uma vez que nem todos foram contemplados com a faixa etária de vacinação, também pelo fato de que as doses que chegaram ao município não atendem toda a demanda, uma vez que levantamento do programa de Imunização do Município aponta aproximadamente 8 mil crianças na faixa de vacinação preconizada, e até o momen-

to foram vacinados 2 mil.

Durante a reunião do comitê, o diretor de Vigilância em Saúde, Rodrigo Bertol relatou ainda que vem sendo estudada uma portaria para a situação da educação, contudo, o indicativo é de que as aulas devem iniciar de forma presencial normalmente.

Também se estuda a recomendação para que os centros de educação superior exijam a comprovação de vacinação de seus alunos para acesso a instituição. No entanto, tudo ainda deve ser oficializado na portaria a ser publicada nos próximos dias.

**VESTIBULAR 2022.1**

**CENTRO INTEGRADO DE SAÚDE E CLÍNICAS ESCOLA DENTRO DA FACULDADE**

*Bora que dá!*

ON-LINE E GRATUITO OU SUA NOTA DO ENEM

INSCREVA-SE: UNIDEP.AFYA.COM.BR

**UNIDEP** | **Afya**

PATO BRANCO - PR

-  **ADMINISTRAÇÃO**  
Noturno / 4 anos
-  **ANÁLISE E DESENVOLVIMENTO DE SISTEMAS**  
Noturno / 2,5 anos
-  **CIÊNCIAS CONTÁBEIS**  
Noturno / 4 anos
-  **DIREITO**  
Noturno / 5 anos
-  **EDUCAÇÃO FÍSICA**  
BACHARELADO - Noturno / 4 anos
-  **ENFERMAGEM**  
Noturno / 5 anos
-  **ESTÉTICA E COSMÉTICA**  
Noturno / 3 anos
-  **FISIOTERAPIA**  
Noturno / 5 anos
-  **ODONTOLOGIA**  
Integral / 4,5 anos
-  **PSICOLOGIA**  
Noturno / 5 anos
-  **PUBLICIDADE E PROPAGANDA**  
Noturno / 4 anos

# Guias do IPTU 2022 já estão disponíveis para emissão

Contribuintes poderão pagar o imposto em cota única até o dia 15 de março, com desconto de 5%, ou parcelado, em até nove vezes

**Redação com assessoria**  
redacao@diariodosudoeste.com.br

Com aproximadamente 50 mil imóveis cadastrados para ao pagamento do Imposto Predial e Territorial Urbano (IPTU) em 2022, o Município de Pato Branco já disponibilizou a emissão das guias de recolhimento do tributo.

Neste ano, houve reajuste tributário de 10,2%, — de acordo com a variação da Unidade Fiscal do Município (UFM), média dos índices IPCA/IBGE e IPC/DI/FGV, previstos no Código Tributário Municipal —, e o valor total lançado é de R\$ 30.124.136,76. Em 2021, o valor lançado foi de R\$ 25.249.536,45, porém a arrecadação fechou em R\$ 19.255.730,34.

Para realizar o pagamento do tributo, o contribuinte pode acessar o [www.patobranco.pr.gov.br](http://www.patobranco.pr.gov.br) > serviços online > IPTU online, preencher com os dados (CPF ou CNJP) e emitir a guia. Também, há a possibilidade de gerar pelo aplicativo CidadeMOB (<https://m.cidademob.com.br/Login>).

O IPTU 2022 poderá ser pago em cota única até o dia 15 de março, com desconto de 5%, ou parcelado, em até nove vezes, desde que o valor não seja inferior a 1 UFM, que corresponde a R\$ 47,34, com vencimento para 15 de abril.

Junto, o contribuinte poderá emitir a taxa de Coleta de Lixo, obrigató-

ria para quem possui imóvel construído ou a taxa de Iluminação Pública, disponível para quem possui lote vago. Elas poderão ser pagas em cota única ou parceladas em até cinco vezes, com vencimento para o dia 15 de março.

Assim como no ano passado, não haverá entrega impressa de carnês. As guias são geradas pelo contribuinte. Caso ele não tenha acesso a internet, pode entrar em contato com o Setor de Tributação, das 8h às 12h e das 13h30 às 17h30.

Uma recomendação para quem precisa de ajuda dos servidores da Prefeitura para a emissão das guias, é que busquem auxílio com antecipadamente, não deixando para os dias próximos ao vencimento.

Este cuidado leva em consideração possíveis aglomerações e ainda eventuais afastamentos de servidores (como vem sendo registrado no momento), por conta do coronavírus.

## CidadeMOB

Além da opção de emissão das guias de recolhimento pelo site do município, neste ano os contribuintes passam a dispor do aplicativo CidadeMOB, que também permite a regularização do tributo imobiliário.

Para acessar, basta baixar gratuitamente em qualquer celular pela Play Store, para usuários do sistema Android, ou Apple Sto-



O contribuinte que optar por pagamento em cota única tem assegurado desconto de 5%

re, para usuários do sistema IOS. Também, pode ser acessado pelo navegador, por meio do link <https://m.cidademob.com.br/Login>.

Para fazer o cadastro no aplicativo, é necessário o preenchimento dos campos

disponíveis com os dados pessoais, telefone e e-mail. Assim que o e-mail for validado, terá acesso aos servi-

ços disponíveis.

A ferramenta, contém todas as informações sobre o IPTU, extrato financeiro, emissão de boletos, dados cadastrais de imóveis e empresas existentes no nome do contribuinte, além de informações sobre o andamento de protocolos administrativos.

Para as empresas que prestam serviços à Prefeitura, o aplicativo disponibiliza uma ferramenta para acompanhamento do processo de empenho em todas as fases. A nova ferramenta também possui um espaço exclusivo para o servidor público, com acesso à folha de pagamento, férias e contracheque.

Para a emissão das guias do IPTU, o contribuinte deve selecionar a opção imóveis.

## Calendário de vencimentos

### IPTU

Cota única com desconto de 5%,  
vencimento 15/3/2022

- 1º Parcela, vencimento 18/4/2022
- 2º Parcela, vencimento 16/5/2022
- 3º Parcela, vencimento 15/6/2022
- 4º Parcela, vencimento 15/7/2022
- 5º Parcela, vencimento 15/8/2022
- 6º Parcela, vencimento 15/9/2022
- 7º Parcela, vencimento 17/10/2022
- 8º Parcela, vencimento 16/11/2022
- 9º Parcela, vencimento 15/12/2022

### Taxa de Coleta de Lixo

- Cota única, vencimento 15/3/2022
- 1º Parcela, vencimento 18/4/2022
- 2º Parcela, vencimento 16/5/2022
- 3º Parcela, vencimento 15/6/2022
- 4º Parcela, vencimento 15/7/2022
- 5º Parcela, vencimento 15/8/2022

### Iluminação Pública

- Cota única, vencimento 15/3/2022
- 1º Parcela, vencimento 18/4/2022
- 2º Parcela, vencimento 16/5/2022
- 3º Parcela, vencimento 15/6/2022
- 4º Parcela, vencimento 15/7/2022
- 5º Parcela, vencimento 15/8/2022

## Juiz Jederson Suzin toma posse nesta sexta-feira

Nesta sexta-feira (28), o juiz Jederson Suzin, que atuou em Pato Branco de novembro de 1999 a novembro de 2004, toma posse da presidência da Associação dos Magistrados do Paraná (Amapar). Ele permanecerá à frente da entidade pelos próximos dois anos.

Atualmente Suzin que atua há 25 anos como magistrado, atua na titular da 1ª Vara de Execuções Fiscais Municipais de Curitiba.

“Agradeço a confiança depositada dos nossos associados e das nossas associadas, que votaram e confiaram à diretoria os rumos da Amapar para o próximo biênio. Não se trata de um pro-



reto pessoal, mas plural, embasado em múltiplas ideias e pessoas que pretendem um mundo melhor; uma magistratura cada vez mais coesa e respeitada”, destaca o magistrado e novo presidente da entidade ao ser eleito nas eleições da entidade, em dezembro do ano passado.

Em Pato Branco, além das atribuições de juiz, Suzin atuou como professor do curso de Direito da então Faculdade Mater Dei, hoje UniMater, nas disciplinas de Direito Civil, Direito Processual Civil III e Prática Civil. (Redação)

Suzin estará à frente da Amapar pelos próximos dois anos



## VAGAS EM PATO BRANCO

- Atendente de balcão
- Atendente de lojas e mercados
- Auxiliar administrativo
- Auxiliar de cobrança
- Auxiliar de linha de produção
- Costureira em geral
- Operador de inspeção de qualidade
- Vendedor interno
- Zelador

No dia 29/01 início as 09:00 projeto 50+ já confirmadas 7 empresas para a contratação.

Os interessados devem comparecer na Agência do Trabalhador, Travessa Santo Cola, 102, Baixada



@manfroipb /supermercadomanfroipb



Vem PRO MANFROI. Vem economizar!

**CARNES DO FRIGORÍFICO MANFROI**



R\$ **9,75** kg

**Carne Suína Pernil c/pele Kg**



R\$ **9,45** kg

**Carne Suína Paleta c/pele Kg**



R\$ **32,98** kg

**Carne Bovina Filé Duplo c/osso Kg**



R\$ **20,90** kg

**Carne Bovina Filé Acém c/osso Kg**



R\$ **20,90** kg

**Carne Bovina Paleta Grossa c/osso Kg**



R\$ **5,98** un.

**Coxa com Sobrecoxa Congelada Especial Kg**



R\$ **29,98**  
Cerveja Amstel Lata 12x350ml



R\$ **25,98**  
Cerveja Itaipava Lata 12x350ml



R\$ **4,25** un.

**Refrigerante Sukita Laranja e Uva 2L**



R\$ **3,25** un.

**Leite Aurora Integral 1L**



R\$ **4,98** un.

**Achocolatado Nescau 370g**



R\$ **1,98** un.

**Creme de Leite Aurora 200g**



R\$ **4,25** un.

**Extrato Elefante 310g**



R\$ **10,99** un.

**Café Iguacu Vidro 200g**



R\$ **15,98** un.

**Arroz Parboilizado Urbano 5Kg**



R\$ **12,98** un.

**Farinha de Trigo Primor 5kg**



R\$ **2,99** un.

**Margarina Dualis 500g**



R\$ **2,99** kg

**Tomate Longa Vida Kg**



R\$ **9,98** un.

**Bombom Lacta 250,6g**



R\$ **1,65** un.

**Detergente Girando Sol 500ml**



R\$ **15,98** un.

**Sabão em Pó Omo Sanitizante 1.6kg**

Fone: (46) 3225-4911 - Pato Branco | Horário de atendimento: Segunda a sábado: 8h às 20h | Domingo das 8h às 12h



OFERTAS VÁLIDAS: 28 A 30 DE JANEIRO DE 2022 PARA AS LOJAS BORTOT E MENINO DEUS

Não vendemos no atacado. Lei Art. 21 Cap. 6 Portaria 04/04 SUNAB. Os produtos serão limitados para venda ao consumidor. Promoção válida enquanto durar o estoque (quantidade mínima em estoque 10 unidades/kg). Fotos ilustrativas. Salvo erro de impressão. Venda somente para varejo.

# Moradores de Vila Rural em Vitorino reclamam da falta de água

Aparentemente um problema na bomba que distribui água à Vila Rural União tem deixado algumas famílias sem água; segundo Município, responsabilidade pela solução do problema é da comunidade

Jéssica Procópio

jessica@diariodosudoeste.com.br

Desde 8 de janeiro alguns moradores da Vila Rural União, em Vitorino, estão sofrendo com a frequente falta de água. No local, de acordo com Elaiz Buffon, residente na Vila Rural União, cerca de 16 das 32 famílias da vila estão tendo problemas de desabastecimento e por isso, precisam recorrer a familiares e amigos para tomar banho, fazer comida, pegar água para beber e atividades domésticas.

Segundo Elaiz, para resolver o problema já foram protocolados três ofícios junto a prefeitura, solicitando avaliação técnica do problema para então decidir qual a melhor maneira de resolver a falta de água constante. Além disso, o Ministério Público também já foi acionado.

“No dia 14 de janeiro protocolamos a 1º solicitação, mas não tivemos nenhuma resposta e o problema continuou. Cinco dias depois, buscamos reunião com o prefeito, que verbal-

mente nos falou que encaminharíamos a Sanepar até o local para ver se não tinha vazamento. Nesse mesmo dia, conseguimos um caminhão-pipa para a comunidade. Após a vinda do caminhão tivemos água, por bombeamento normal, por dois dias. Depois parou novamente. Enviamos mensagem para o prefeito e protocolamos um novo requerimento. Então, a prefeitura nos notificou via WhatsApp, através do prefeito, de que não tem qualquer problema de vazamento e que o

poço tem água. Com relação ao requerimento, até o momento não tivemos resposta”, relata, comentando que um problema na bomba do poço pode ser o motivo do desabastecimento.

Ainda conforme a moradora, as solicitações são para que a prefeitura indique de quem é a responsabilidade pelo cuidado com a distribuição de água no local, se é a prefeitura, a Sanepar ou uma associação. “A prefeitura alega informalmente que a responsabilidade é da comunidade”.



Local onde fica o poço que abastece a Vila Rural União

## O que diz a prefeitura

Na manhã de ontem (27), a Prefeitura de Vitorino emitiu uma nota à imprensa esclarecendo algumas questões sobre a situação da Vila Rural União.

Conforme o manifestado, assinado pelo prefeito Marciano Vottri, “desde que houve a primeira comunicação informal de possível desabastecimento de água na Vila Rural, a Prefeitura Municipal de Vitorino já iniciou os procedimentos para solucionar os possíveis problemas da água na comunidade”.

Na nota o Município informa ainda que “o sistema de abastecimento de água na referida comunidade é realizado através de um poço artesiano, cuja administração, conservação e manutenção é realizado pela própria da comunidade”.

“A Prefeitura Municipal de Vitorino, por duas vezes, primeiramente na gestão passada, no ano de 2017, e por último, no início da nova gestão em 2021, já se reuniu com a Comunidade, conforme atas de reunião registradas, propondo que a gerência do sistema de abastecimento passasse para as mãos do poder público e a Companhia de Abastecimento do Paraná assumisse essa gestão, pondo assim fim a todos e qualquer problema. Ocorre que, em ambas as oportu-

nidades, a Comunidade se manifestou contrária a entrega da gestão do abastecimento ao poder público e à Sanepar. Pois bem, não obstante, a Prefeitura Municipal nunca deixou de atender essa ou qualquer outra comunidade quando algum problema de abastecimento é apresentado. Nesta oportunidade não foi diferente.

[...] É importante esclarecer que na maioria das 36 casas da comunidade não houve a interrupção do abastecimento em um momento sequer. O problema foi pontual em aproximadamente 4 (quatro) casas da Vila, mas ainda assim todos os dias as casas acabaram recebendo água de modo intermitente, em intervalos. A causa do problema de desabastecimento intermitente nessas poucas casas está sendo investigada pela Prefeitura Municipal de Vitorino, para que então se busque uma solução concreta. [...]

A Secretaria de Meio Ambiente está acompanhando e indo à comunidade diariamente a fim de garantir que não haja desabastecimento da comunidade”, informou a nota.

O documento completo pode ser acessado nesta matéria no site do **Diário**.

Na manhã de terça-feira (26) Elaiz se reuniu novamente com a prefeitura, solicitando a resolução do problema. Pela tarde, o Ministério Público foi acionado pelos moradores que vêm sofrendo há quase 20 dias com a falta de água. Ao órgão solicitaram que tenham, ao menos, entrega de água em caminhões-pipa diariamente.

## Mas afinal, de quem é a responsabilidade?

A reportagem do **Diário do Sudoeste**, a assessoria da Companhia de Saneamento do Paraná (Sanepar), disse que por se tratar de “um sistema de saneamento rural, [o local] não é abaste-

cido pela Sanepar”.

A assessoria disse ainda que “a Sanepar foi até a Vila Rural União a pedido da prefeitura, constatou incorreta manipulação do timer da bomba do poço, o que tem prejudicado o tempo de funcionamento e bombeamento da água para os moradores”.

Conforme a companhia, o correto funcionamento da bomba é responsabilidade da comunidade. Com relação a distribuição de água nesses últimos dias, a Sanepar informou que ‘cedeu cargas de água com caminhão-pipa, ainda que o sistema de saneamento rural não seja incumbência da Sanepar. Foram quatro cargas, cerca de 40 mil litros de água”.

# Feira da Uva em Mariópolis bate recorde de vendas

Assessoria

Foram dez dias de Feira da Uva em Mariópolis, e na avaliação da Comissão Central Organizadora, foi um sucesso, até pela análise da estatística de comercialização no evento.

O público compareceu e as vendas bateram recordes de comercialização de produtos coloniais e uva in natura, além de ter sido assegurada a participação segura dos agricultores e de visitantes em relação à pandemia. Os números fornecidos pelos próprios agricultores indicam que foram vendidos 22 mil quilos de uva in natura, cinco mil litros de vinho doce, além de produtos coloniais e derivados da uva.

A avaliação dos organizadores e das sete famílias

de agricultores familiares que participaram é a melhor possível, comenta Maristela Paulek, chefe de gabinete e integrante da CCO. “A novidade da feira com dez dias de comercialização trouxe maior oportunidade aos agricultores que estiveram numa vitrine fantástica expondo seus produtos”, disse Maristela.

O presidente da Associação dos Fruticultores de Mariópolis (Frutimar), Sérgio Frigotto, disse que a venda foi maravilhosa, e “nem os produtores esperavam um sucesso tão expressivo”.

A avaliação positiva é compartilhada pelo Presidente da Cooperativa Vinícola São Francisco de Salles, Waldir Fabris que não esconde a alegria ao falar dos resultados do evento.



Feira aconteceu durante dez dias as margens da PR-280

Outro fato importante foi comentado pela diretora de Indústria, Comércio e Turismo de Mariópolis, Juliana Wegerman. Segun-

do ela, a decisão pela realização da feira às margens da PR- 280 foi a escolha certa. “A decisão acertada, porque contou com o

público natural que passa diariamente pela rodovia, e também deu visibilidade a Vinícola São Francisco de Salles, que ficou conheci-

da por centenas de pessoas que diariamente pararam na feira para comprar e acabaram conhecendo a estrutura da vinícola”.

O prefeito Mario Paulek esteve todos os dias na feira e avalia com entusiasmo o evento deste ano. “Comemoramos o encerramento da feira satisfeitos por ver nossos agricultores familiares felizes. Juntos com a Comissão Organizadora da Feira da Uva 2022 e todos os colaboradores celebramos o sucesso pensando em inovação para o ano de 2023 quando acreditamos que será possível retornar com a versão maior, nossa tradicional Festa da Uva, com exposição da indústria e comércio, shows, programação cultural e muito mais”, finalizou.

DIVULGAÇÃO/ PREFEITURA DE MARIÓPOLIS

# Com estiagem, previsão de safra da Agricultura aponta redução de 39% no potencial da soja

AEN

O Departamento de Economia Rural (Deral), da Secretaria de Estado da Agricultura e do Abastecimento, fechou janeiro com projeção de redução em 39% na produção de soja no Estado para a safra 2021/22, em relação ao potencial. A primeira Previsão de Safra Subjetiva (PSS) deste ano, apresentada na quinta-feira (27) pelos técnicos do órgão, aponta também que, no caso do milho de primeira safra, as perdas estão em 36%, enquanto o feijão terá 31% a menos na produção em relação à projeção.

Por se tratar de commodity, esses produtos dependem de várias conjunturas, inclusive oscilações decorrentes de produção internacional, mas as perdas monetárias para os produtores paranaenses devem se posicionar entre R\$ 25 bilhões e R\$ 30 bilhões. No Estado, o maior impacto para a redução de produção e perda de renda é essencialmente o climático, com a estiagem forte iniciada em 2019, aliada ao calor intenso tanto no ambiente quanto no solo.

“Conforme vínhamos nos posicionando desde final de dezembro, há um efeito negativo intenso na produção agrícola, nós perdemos muita produção com essa estiagem prolongada, essa escassez hídrica, essas altas temperaturas no ambiente, no solo, provocaram perdas de elevada monta em culturas como soja, milho, feijão, tabaco, produção de silagem para alimentação de gado de leite, produção de hortaliças, de frutas, pas-



GILSON ABREU

Estiagem prolongada rebaixou em 8 milhões de toneladas o potencial das lavouras da cultura de soja

tagens, enfim, toda forma de vegetação sofreu e sofre”, disse o secretário estadual da Agricultura e do Abastecimento, Norberto Ortigara.

“Embora não tenhamos fechado todos os dados e todo tipo de perda, esse impacto está entre R\$ 25 e R\$ 30 bilhões, de coisas que não estão sendo produzidas”, afirmou Ortigara. “É um quadro realista, de perda, que provoca impacto, traz desconforto, desarticulação da cadeia de renda do agricultor, mas estamos trabalhando junto com o governo deferal para minimamente socorrer, apoiar, incentivar os nossos agricultores nas suas necessidades para que continuem produzindo”.

Para o chefe do Departamento de Economia Rural, Salatiel Turra, a estimativa divulgada pelo departamento destaca uma redução bastante significativa das culturas de soja, milho e feijão. “Principalmente a soja, que corresponde a mais de 90% da área plantada de grãos no Estado do Paraná”, salientou. “Qualquer redução

de produção impacta diretamente na economia local e regional, pois o Paraná é um Estado bastante ligado ao agronegócio”.

## Soja

Os números do relatório mensal do Deral não diferem muito dos dados levantados em meados de janeiro e entregues à ministra da Agricultura, Pecuária e Abastecimento, Tereza Cristina, quando da visita a Cascavel, no Oeste. Até o momento, há perda de mais de 8 milhões de toneladas de soja, ou 39% do previsto inicialmente, que era de pouco mais de 21 milhões de toneladas. A produção estimada atualmente é de 12,8 milhões de toneladas.

Se o comparativo for feito com a produção de 19,8 milhões de toneladas conseguida na safra 2020/21, os sojicultores paranaenses devem ter redução de 35%. Com uma área estimada em 5,6 milhões de hectares, o rendimento deve cair de 3.543 quilos por hectare, no ciclo anterior, para 2.274 quilos

por hectare na atual safra.

No campo, a colheita de milho vem ganhando bom ritmo e atingiu 8% da área plantada. “Historicamente, não é comum este nível de colheita em janeiro, porém, devido às condições favoráveis no campo, o produtor avança com o trabalho tendo em vista o planejamento de plantio para a segunda safra de milho”, disse o analista do Deral, Edmar Gervásio.

## Milho

O cenário climático adverso também provocou perdas irreversíveis para os produtores de milho da primeira safra. Em relação ao potencial produtivo de 4,3 milhões de toneladas, que tinha sido previsto, a baixa já ultrapassa 1,6 milhão de toneladas (36% a menos). Com isso, o campo deve render, de acordo com os dados atuais, 2,7 milhões de

toneladas. Isso representa redução de 13% em relação ao produzido na safra 2020/21.

“Em termos financeiros, a preços de hoje, o campo deixa de movimentar aproximadamente R\$ 2,3 bilhões com esse cereal”, afirmou Gervásio. Neste momento, a colheita chegou a 8% da área estimada de 437,5 mil hectares. Nas lavouras espalhadas pelo Estado, 38% da área estão em boas condições, o mesmo percentual é considerado em situação mediana e 24% estão em posição desfavorável.

A estiagem refletiu também na produtividade do milho. A previsão é que na atual safra sejam colhidos 6.232 quilos por hectare. No ciclo de 2020/21, foram 8.372 quilos por hectare. Como a colheita da soja avança de forma mais acelerada que o habitual, o plantio de milho segunda safra também está adiantado. Nesta semana foram plantados 5% da área total estimada em 2,6 milhões de hectares, com expectativa de se colher 15,2 milhões de toneladas.

## Feijão

Os produtores de feijão da primeira safra paranaense tinham a esperança de colher 275.795 toneladas, um pouco superior ao que foi colhido em 2020/21 (257 mil toneladas), mas

ainda inferior a 2019/20 (316,2 mil toneladas). No entanto, a cultura foi severamente atingida pelas adversidades climáticas e deve ficar em 190,4 mil toneladas. O volume é 31% menor que o potencial e 26% abaixo do produzido no ciclo anterior. Isso resulta em queda de rendimento. Enquanto na safra 2020/21 foi de 1.697 quilos por hectare, agora é de 1.350 quilos.

Os produtores já colheram pelo menos 83% da área de 139,5 mil hectares. “O clima até o momento é favorável à colheita, o que de certa forma contribui na obtenção de um produto de boa qualidade”, disse o economista do Deral Methodio Groxko. Em função da menor oferta neste início de ano, os preços ao produtor aumentaram. Nos últimos 20 dias, eles saíram de R\$ 240 a saca de 60 quilos e passaram à faixa de R\$ 280 a R\$ 300.

Para a segunda safra do feijão, a expectativa é de colheita de 519.567 toneladas em 263.344 hectares. Apesar de redução de 3,3% na área, os produtores esperam colher até 82% a mais em relação à safra 2020/21, quando retiraram 286 mil toneladas da terra. “Em 2021, a segunda safra sofreu uma significativa redução, devido às condições climáticas desfavoráveis, como a seca e, na sequência, as geadas”, lembrou Groxko.

## NOTAS

### Reajuste no piso salarial da Educação Básica

O presidente Jair Bolsonaro anunciou no início da tarde de ontem (27), pelo Twitter, reajuste de 33,24% no piso salarial dos professores da educação básica. “É com satisfação que anunciamos para os professores da educação básica um reajuste de 33,24% do piso salarial. Esse é o maior aumento já concedido pelo governo federal, desde o surgimento da Lei do Piso”, afirmou.

O aumento leva em consideração o valor, por aluno, pela variação da inflação nos últimos dois anos, conforme prevê a Lei do Magistério. Segundo o presidente, mais de 1,7 milhão de professores de estados e municípios, que lecionam para mais de 38 milhões de alunos nas escolas públicas, serão beneficiados.

### Autotestes não serão distribuídos pelo SUS

O ministro da Saúde, Marcelo Queiroga, disse nessa quinta-feira (27) que os autotestes de covid-19 no país, caso aprovados pela Agência Nacional de Vigilância Sanitária (Anvisa), não serão distribuídos gratuitamente para a população, mas ficarão disponíveis nas farmácias para “a sociedade que tiver interesse em adquirir”.

Segundo o ministro, os autotestes vão facilitar o acesso ao teste de covid-19 e, com isso, será possível “um acompanhamento adicional do ritmo da pandemia”.

No dia 19, a Anvisa decidiu por quatro votos a um adiar a decisão se autoriza ou não o autoteste no país, e pediu mais dados para o Ministério da Saúde.

FERIADO DE CARNAVAL - 2022

# Serra Gaucha

SAÍDA PATO BRANCO: 25/02/2022

CHEGADA: 02/03/2022

**R\$ 990,00**  
em até 3x no cartão

46 3220-7500  
46 99107-0974

**BRANTUR**  
Sua melhor viagem!

Ônibus Leito Double Decker



Sempre um  
**SHOW**  
De  
**OFERTAS**

e com  
**AS MELHORES**  
**CARNES**



Leite Piracanjuba  
Desnatado 1L

RS **1,99**  
Unid.



Leite Condensado  
Frimesa Trad. 395g

RS **3,79**  
Unid.



Achocolado Pó  
Nescau Lata Trad. 370g

RS **4,99**  
Unid.



Café Solúvel Nescafé  
Matinal, Original e  
Tradição 200g

RS **12,97**  
Unid.



Fraldinha Bovina  
Astra Kg

RS **35,90**  
Kg



Filé Mignon Bovino  
Astra Kg

RS **79,90**  
Kg



Costela Minga Bovina Kg

RS **19,90**  
Kg



Filé Simples Bovino Kg

RS **29,90**  
Kg



Arroz Parboilado Sabor  
Sul 5Kg

RS **13,95**  
Unid.



Óleo Milho Suavit 900ml

RS **9,97**  
Unid.



Torrada Bauducco 142g

RS **2,79**  
Unid.



Batata Palito Copacol  
400g

RS **3,98**  
Unid.



Paleta C/Osso Bovino Kg

RS **25,90**  
Kg



Carne P/Molho C/Osso  
Bovina Kg

RS **18,98**  
Kg



Linguica Pernil Miolar  
450g

RS **7,95**  
Unid.



Filé Tilápia C.Vale  
800g

RS **27,98**  
Unid.



Sanitiza Roupas Brilhante  
Sachê 1,6Kg

RS **12,95**  
Unid.



Detergente Líquido  
Limpol 500ml

RS **1,79**  
Unid.



Desodorante Aerosol  
Rexona Trad. 89g e 90g

RS **8,98**  
Unid.



Queijo Mussarela  
Frimesa Fatiado 500g

RS **12,95**  
Unid.



Pernil Suíno C/Pele Kg

RS **7,99**  
Kg



Costela Suína Dália  
Temperada Kg

RS **16,98**  
Kg



Bisteca Suína Kg

RS **12,95**  
Kg



Costela Suína Sadia Ao  
Molho Barbecue 700g

RS **39,90**  
Unid.



Refrigerante Kit  
Coca-Cola Trad. 2L +  
Fanta Guaraná 2L

RS **10,98**  
Unid.



Água Coco Mari Coco  
1L

RS **5,99**  
Unid.



Suco Prats Laranja  
900ml

RS **6,95**  
Unid.



Cerveja Devassa Lata  
350ml

RS **2,25**  
Unid.



Coxa S/Coxa Frango  
Congelado Inteira C.Vale  
Kg

RS **5,98**  
Kg



Filezinho Peito Frango  
Sassami Copacol 800g

RS **11,98**  
Unid.



Frango a Passarinho Lar  
1Kg

RS **7,99**  
Unid.



Filé Coxa Sobrecoxa Lar 1Kg

RS **13,97**  
Unid.





# Royalties sobre produção de petróleo somaram valor recorde em 2021

## Agência Brasil

A arrecadação da União, estados e municípios com royalties e participação especial sobre a produção de petróleo e gás natural foi recorde em 2021, segundo balanço divulgado ontem (27) pela Agência Nacional do Petróleo, Gás Natural e Biocombustíveis (ANP). Foram distribuídos R\$ 37,6 bilhões de royalties e R\$ 36,8 bilhões de participação especial para estados, municípios e União, valores que superam em 65% o que foi arrecadado em 2020.

A agência reguladora explica que o aumento da arrecadação se deve principalmente à alta do preço do barril de petróleo no mercado internacional e à perda de valor do real frente ao dólar. A ANP também destaca que houve crescimento da produção dos campos sob o regime de partilha de produção, localizados no polígono do pré-sal.

Os royalties são uma compensação financeira paga pelas empresas que produzem petróleo e gás natural à União, às unidades federativas e aos municípios, já que as re-

ceitas são obtidas a partir de recursos não renováveis que pertencem ao país. A cobrança incide sobre o valor da produção de cada campo e é paga mensalmente por essas empresas. Para chegar ao valor devido pelas petrolíferas por campo de produção, a ANP leva em conta a alíquota prevista no contrato para exploração e produção de petróleo e gás, a produção mensal de petróleo e gás natural do campo e o preço de referência desses recursos no mês. Já a participação especial é distribuída trimestralmente aos entes públicos e é uma compensação financeira extraordinária devida pelas empresas que exploram campos com grande volume de produção ou grande rentabilidade.

Nesse caso, as alíquotas são progressivas e variam de acordo com a localização, o número de anos de produção e o volume produzido pelo campo no trimestre. A cobrança é, então, aplicada sobre a receita líquida da produção trimestral de cada campo, considerando as deduções previstas em lei (royalties, investimentos na exploração, custos operacionais, depreciação e tributos).

# Confiança da indústria registra sexta queda consecutiva, informa FGV

## Agência Brasil

O Índice de Confiança da Indústria (ICI) caiu 1,7 ponto em janeiro, para 98,4 pontos, o menor nível desde julho de 2020, quando o índice atingiu 89,8 pontos. Trata-se da sexta queda consecutiva do indicador. O índice varia de zero a 200 e resultados acima de 100 indicam otimismo do setor.

Em médias móveis trimestrais, o ICI manteve a tendência negativa ao cair 2,3 pontos. As informações foram divulgadas ontem (27) pelo Instituto Brasileiro de Economia da Fundação Getúlio Vargas (Ibre/FGV).

Segundo a economista do instituto Claudia Perdigão, o setor industrial inicia 2022 com queda disseminada da confiança entre os segmentos, pesando sobre esse resultado as incertezas em decorrência do aumento dos casos de covid-19 que tem levado a reduções no quadro de funcionários e a ampliação das restrições em países que sentiram o recrudescimento da pandemia.

“Nesse sentido, tanto as perspectivas sobre o ritmo da atividade produtiva, quanto sobre a evolução da demanda foram comprometidas. A sequência de quedas não é observada desde 2014, quando foram registrados oito meses consecutivos de retração. A redução gradual dos gargalos que vêm pressionando a indústria, como a escassez de insumos, pode colaborar para a recuperação do setor no decorrer de 2022”, disse a economista.

## Influências

De acordo com o levantamento, o resultado do mês foi influenciado por uma piora tanto das avaliações sobre a situação atual quanto das perspectivas para os próximos meses.

O Índice Situação Atual (ISA) cedeu 1,2 ponto, para 99,8 pontos, menor valor desde agosto de 2020 (97,8 pontos). O Índice de Expectativas (IE) caiu dois pontos para 97,1 pontos, menor patamar desde abril de 2021 (96,9 pontos).

Entre os itens que compõem o ISA, o pior desempenho se deu no indicador que mede a situação atual dos negócios, com queda de 6,4 pontos para 89,4 pontos, menor valor desde julho de 2020 (87 pontos). O indicador de demanda total recuou 4,2 pontos para 99,5 pontos e acumula perda de 14,1 pontos nos últimos sete meses.

“Dos indicadores que integram o IE, a produção prevista para os próximos três meses foi o que mais influenciou a queda do ICI no mês de janeiro, ao cair 4,7 pontos para 94,1 pontos, menor nível desde maio de 2021 (93,1 pontos). O emprego previsto para os próximos meses se manteve relativamente estável ao variar 0,3 ponto para 102,1 pontos. A tendência dos negócios para os próximos seis meses continua em trajetória negativa pelo sexto mês consecutivo, caindo 1,2 ponto em janeiro, para 95,4 pontos, menor valor desde agosto de 2020 (88,8 pontos)”, disse o Ibre/FGV.

# Indicadores Econômicos

## BOVESPA 27/01/22

**ÍNDICE BOVESPA**  
 ▲ Alta: 1,19% **112.611 pontos**  
 Volume negociado: R\$ 35,31 bilhões

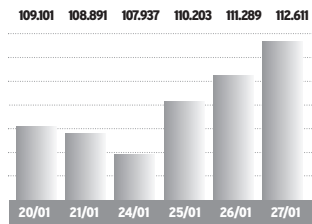

Ações	%	R\$
Petrobras PN	+0,21%	33,94
Vale ON	-0,20%	84,13
ItaúUnibanco PN	+0,41%	24,47
Bradesco PN	+0,41%	22,26
Magazine Luiza ON	+6,67%	7,20
B3 S/A ON	+4,93%	14,46
Grupo Soma ON	+6,25%	14,46
Inter Banco ON	+6,19%	8,58

BOLSAS NO MUNDO	%
Dow Jones	34.160,78 -0,02
Londres	7.554,31 +1,13
Frankfurt	15.524,27 +0,42
Tóquio	26.170,30 -3,11

OURO - BM&F	var. dia
27/01	R\$ 311,00/grama -1,98%

## IR

BASE (R\$)	Alíquota %	Parc. a deduzir
Até 1.903,98	-	-
De 1.903,99 até 2.826,65	7,5	142,80
De 2.826,66 até 3.751,05	15	354,80
De 3.751,06 até 4.664,68	22,5	636,13
Acima de 4.664,68	27,5	869,36

**Deduções:** a) Assalariados: 1-R\$ 189,59 por dependente; 2- pensão alimentícia; 3- contribuição à Prev. Social; 4- R\$ 1.903,98 por aposentado a partir de 65 anos; 5- contribuições à previdência privada e aos Fapi pagas pelo contribuinte; b) **Carne Leão:** itens de 1 a 3 mais as despesas escrituradas no livro-caixa.

## SELIC/IR

**IR 2021** - A oitava parcela do Imposto de Renda 2021 (base 2020) vence em 30/12, com a incidência de taxas de juros Selic de 3,62%.

MÊS	TAXA SELIC	MÊS	TAXA SELIC
Set/21	0,44%	Nov/21	0,59%
Out/21	0,49%	*Dez/21	1,00%

\*No mês corrente a Selic é sempre 1,00%

Indicadores Econômicos: elaboração da agência Dossiê-Dinheiro. Fone: (41) 99632-7866

## CÂMBIO 27/01/22

**DÓLAR COMERCIAL**  
 ▼ Baixa: 0,31% Var. janeiro: -2,73%  
 Compra R\$ 5,423  
 Venda R\$ 5,424

**DÓLAR PTAX (Banco Central)**  
 ▼ Baixa: 0,94% Var. janeiro: -3,57%  
 Compra R\$ 5,3806  
 Venda R\$ 5,3812

**DÓLAR PARALELO**  
 ▼ Baixa: 0,35% Var. janeiro: -2,05%  
 Compra R\$ 5,30  
 Venda R\$ 5,72

**DÓLAR TURISMO**  
 ▼ Baixa: 0,35% Var. janeiro: -2,06%  
 Compra R\$ 5,30  
 Venda R\$ 5,70

**EURO**  
 ▼ Baixa: 1,99% Var. janeiro: -5,10%  
 Compra R\$ 5,9983  
 Venda R\$ 6,0011

**EURO TURISMO**  
 ▼ Baixa: 1,39% Var. janeiro: -4,20%  
 Compra R\$ 5,80  
 Venda R\$ 6,39

**OUTRAS MOEDAS X REAL**  
 lene R\$ 0,0479  
 Compra R\$ 7,38  
 Venda R\$ 0,052

**US\$ 1 É IGUAL A:**  
 lene 113,68  
 Compra R\$ 0,74  
 Venda R\$ 0,88

## ÍNDICES DE INFLAÇÃO

Índices em %	ago	set	out	nov	dez	jan	ano	12m
INPC (IBGE)	0,88	1,20	1,16	0,84	0,73	-	10,16	10,16
IPCA (IBGE)	0,87	1,16	1,25	0,95	0,73	-	10,06	10,06
IPCA-15 (IBGE)	0,89	1,14	1,20	1,17	0,78	0,58	0,58	10,20
IPC (FIPE)	1,44	1,13	1,00	0,72	0,57	-	9,73	9,73
IGP-M (FGV)	0,66	-0,64	0,64	0,02	0,87	-	17,78	17,78
IGP-DI (FGV)	-0,14	-0,55	1,60	-0,58	1,25	-	17,74	17,74
IPA-DI (FGV)	-0,42	-1,17	1,90	-1,16	1,54	-	20,64	20,64
IPC-DI (FGV)	0,71	1,43	0,77	1,08	0,57	-	9,34	9,34
INCC-DI (FGV)	0,46	0,51	0,86	0,67	0,35	-	13,85	13,85

## REAJUSTE ALUGUÉIS

Índice	nov	dez	jan
INPC (IBGE)	1,1108	1,1096	1,1016
IPCA (IBGE)	1,1067	1,1074	1,1006
IGP-M (FGV)	1,2173	1,1789	1,1778
IGP-DI (FGV)	1,2095	1,1716	1,1774

\* Correção anual. Multiplique valor pelo fator acima

## OUTROS INDICADORES

	nov	dez	jan
TJLP (%)	5,32	5,32	6,08
Sal. mínimo	1.100,00	1.100,00	1.210,44
FGTS (%)	0,2466	0,2466	0,2466
UPC	23,54	23,54	23,54
TAXA SELIC ANUAL:	9,25%		

## PREVIDÊNCIA

Venc.: empresas 20/01, pes.físicas 17/01, emp. domésticos 06/01. Abraso gera multa 4% a 100%+juros.

### Empresário/empregador

Contribui com 11% sobre o pró-labore, entre R\$ 1.100,00 (R\$ 121,00) e R\$ 6.433,57 (R\$ 707,69), através de GPS

### Autônomo

1) Quem só recebe de pessoas físicas: recolhe por carnê 20% sobre os limites de R\$ 1.100,00 (R\$ 220,00) a R\$ 6.433,57 (R\$ 1.286,71).

2) Quem só recebe de pessoas jurídicas: a empresa recolhe 11% sobre o máximo de R\$ 6.433,57 (R\$ 707,69) e desconta do autônomo

3) Quem recebe de jurídicas e físicas: desconto de 11% sobre as jurídicas, até R\$ 6.433,57 (R\$ 707,69). Se não atingir este teto, recolhe 20%, via carnê, sobre a diferença até R\$ 6.433,57.

4) Aut. especial: sobre R\$ 1.100,00, recolhe 5% (donas de casa, Lei 12.470/2011) ou 11% (demais especiais), mas a aposentadoria é por idade..

### Facultativo

Contribui com 20% sobre ququer valor entre R\$ 1.100,00 (R\$ 220,00) a R\$ 6.433,57 (R\$ 1.286,71), por carnê.

### Empregados - taxas de desconto

Taxa até R\$ 1.100,00 (sal. mínimo)	7,5%
Taxa entre R\$ 1.100,01 e R\$ 2.203,48	9%
Taxa entre R\$ 2.203,49 e R\$ 3.305,22	12%
Taxa entre R\$ 3.305,23 e R\$ 6.433,57	14%

COMO EFETUAR O CÁLCULO: é preciso calcular o valor da taxa para cada intervalo de salário, e depois somar os valores obtidos.

**EMPREGADOR** Pessoas físicas e empresas não optantes do Simples pagam uma taxa de 12%

### SALÁRIO FAMÍLIA 2021

Salários até R\$ 1.503,25	51,27
---------------------------	-------

## POUPANÇA, TR

Poupança antiga: depósitos até 03/05/12  
 Nova poupança: dep. a partir de 04/05/12

POUP. ANTIGA	%	ano	12 m
Novembro/21	0,5000	5,64	6,17
Dezembro/21	0,5490	6,22	6,22

NOVA POUPANÇA	%	ano	12 m
Novembro/21	0,4412	2,48	2,60
Dezembro/21	0,4902	2,99	2,99

TR MÊS	%	ano	12 m
Novembro/21	0,00	0,00	0,00
Dezembro/21	0,00	0,00	0,00

Período	POUP ANTIGA	POUP NOVA	REMUN BÁSICA
6/12 a 6/1	0,5743	0,5154	0,0739
7/12 a 7/1	0,5837	0,5249	0,0833
8/12 a 8/1	0,5825	0,5237	0,0821
9/12 a 9/1	0,5655	0,5655	0,0652
10/12 a 10/1	0,5438	0,5438	0,0436
11/12 a 11/1	0,5471	0,5471	0,0469
12/12 a 12/1	0,5732	0,5732	0,0728
13/12 a 13/1	0,5992	0,5992	0,0987
14/12 a 14/1	0,6029	0,6029	0,1024
15/12 a 15/1	0,6042	0,6042	0,1037
16/12 a 16/1	0,5839	0,5839	0,0835
17/12 a 17/1	0,5500	0,5500	0,0498
18/12 a 18/1	0,5539	0,5539	0,0536
19/12a 19/1	0,5900	0,5900	0,0896
20/12a 20/1	0,6162	0,6162	0,1156
21/12 a 21/1	0,6201	0,6201	0,1195
22/12 a 22/1	0,6147	0,6147	0,1141
23/12 a 23/1	0,5910	0,5910	0,0905
24/12 a 24/1	0,5691	0,5691	0,0688
25/12 a 25/1	0,5739	0,5739	0,0735
26/12 a 26/1	0,6002	0,6002	0,0997
27/12 a 27/1	0,6265	0,6265	0,1259
28/12 a 28/1	0,6319	0,6319	0,1312
1/1 a 1/2	0,5608	0,5608	0,0605
2/1 a 2/2	0,5872	0,5872	0,0868
3/1 a 3/2	0,6138	0,6138	0,1132
4/1 a 4/2	0,6158	0,6158	0,1152
5/1 a 5/2	0,6146	0,6146	0,1140
6/1 a 6/2	0,5908	0,5908	0,0903
7/1 a 7/2	0,5660	0,5660	0,0657
8/1 a 8/2	0,5677	0,5677	0,0674

PR - R\$	média	var. diária	var. 7 dias	var. 30 dias	F Betf. R\$	Pato B. R\$	
SOJA	saca 60 kg	168,01	1,2%	1,8%	3,2%	175,00	172,00
MILHO	saca 60 kg	92,32	1,2%	1,2%	10,4%	94,50	95,00
TRIGO	saca 60 kg	89,43	0,1%	0,0%	0,6%	88,00	88,00
FEIJÃO CAR.	saca 60 kg	274,41	-1,5%	-2,3%	13,6%	-	290,00
FEIJÃO PRETO	saca 60 kg	295,01	0,9%	0,2%	26,4%	-	290,00
BOI GORDO	arroba, emp pé	313,52	-0,5%	-0,2%	2,7%	320,00	300,00
SUÍNO	kg, vivo	5,06	-4,3%	-5,1%	-10,6%	-	4,00
ERVA MATE	arroba	22,25	4,9%	4,9%	7,0%	-	19,50

# Mercado Agropecuário

## LOTES - ATACADO 27/01/22

### SOJA - saca 60kg

PRANÇA	R\$	SEM	30 d.
Paranaguá	183,00	2,2%	2,5%
Ponta Grossa	181,00	2,3%	5,2%
Maringá	182,00	3,4%	5,8%
Cascavel	182,00	3,4%	5,8%
Sudoeste	183,00	3,4%	5,8%
Guarapuava	182,00	3,4%	5,8%

### TRIGO - saca 60kg

PRANÇA	R\$	SEM	30 d.
Curitiba	99,00	0,0%	0,0%
Ponta Grossa	98,00	0,0%	0

WWW.SIMEPAR.BR

**PATO BRANCO**

MÁX. **21°**

MIN. **17°**

PROBABILIDADE DE CHUVA 80% | 3mm

F. BELTRÃO 21°/16°

CURITIBA 19°/17°

CASCADEL 27°/18°

LONDRINA 26°/17°

LUA

MINGUANTE

ESTAÇÃO

VERÃO

TELEFONES ÚTEIS

POLÍCIA 190

BOMBEIROS 193

SAMU 192

**RADICCI**

iotti



**NOVELAS**

**Nos tempos do Imperador**  
 Tônico exige que Borges descubra quem ateou fogo a seu jornal. Caxias oferece trégua a Solano, que nega a rendição. Justina, Cândida e Olu temem a possível pena de prisão de Guebo. Zayla afirma a Jamil que alguém precisa assumir o controle dos Guerreiros. Elisa implora que Solano se renda. Tônico é acusado de corrupção na câmara. Samuel rende Filinto. Pressionado, Filinto confessa que atentou contra Pedro a mando de Tônico.

**Quanto mais vida, melhor**  
 Guilherme avisa a Celina que ela terá que sair de casa. Paula vê a Morte, mas não se intimida. Conrado exige que Roni não descarte a parceria entre os dois quando sair da cadeia. Flávia beija Murilo para provocar Gabriel, sem ver que Ingrid também estava olhando. Cabeça e Bianca se beijam. Ingrid tem um mau pressentimento com a mãe. Neném vê Paula na beirada do terraço e corre ao seu encontro. Paula se assusta com os raios que caem próximos à torre da Terrare. Neném salva Paula de um acidente.

**Um lugar ao Sol**  
 Ravi convida Inácia e Anderson para morar com ele, Yasmin e Francisco. Stephany invade a casa de Santiago exigindo que Bárbara devolva tudo que Santiago deu a Érica. Felipe e Bela cuidam de Cecília, que está embriagada em uma festa. Bela conta a Felipe sobre o envolvimento de Cecília com Breno, e o rapaz revela o caso a Rebeca. Paco e Nicole discutem. Gabriela incentiva Ilana a conversar com Breno. Christian/Renato consente que Ravi se encontre com Lara, desde que esteja presente. Ilana fica chocada ao saber por Rebeca que Breno ficou com Cecília.

**PALAVRAS CRUZADAS DIRETAS**

www.coquetel.com.br

© Revistas COQUETEL

Árvore asiática que se adaptou bem ao clima do Brasil (pl.)	"Hava Nagila" ou "Shalom Aleichem"	Naturalidade do jogador Joel Tagueu (?) na garganta: sensação de angústia	Iniciativa como o Nós do Morro	Informações de rentabilidade que constam do planejamento financeiro da empresa		
Murmúrios				Espanha (sigla)	Rente; raso	Membros de um clube
					Estação (abrev.)	
					Fonte do caviar	
"Black (?)", seriado de ficção científica		Raduan Nassar, escritor brasileiro	Cair no (?) do esquecimento: desaparecer			
				Zizi (?), cantora 2 x 5 (Mat.)		Comandante (abrev.)
Romance distópico de Margaret Atwood		3ª pessoa do singular Fingimento (fig.)			Produção total de um artista	
Ano, em francês			(?) Moreira, economista brasileiro			(?) Lund, nutricionista e chef de cozinha
Brega; cafona				Pão de milho		
				(?) Kazan, cineasta		
Em estado de alheamento (fig.)	Queimar					"Sr. e (?) Smith", filme com Brad Pitt
Gemido; lamento	Contrário ao pudor (p. ext.)					
Sal do (?), tempero rosado		Lições do professor Ave brasileira				"Distrito", em DF
						Cavidade do coração
					Plebe (pej.)	
					Narrativa, em inglês	
De (?) e saltado: com grande facilidade		Tenente (abrev.)		Mamífero brasileiro Nelson (?), cantor		
						Raios (?): são emitidos pelo Sol
A mais longa prova do atletismo						
Documento com os locais de origem e destino de uma aeronave	Equivalente a 100 m²		Fracionar (uma mistura de partículas)			

BANCO 2/an. 3/are. 4/ella — tale — latt. 5/átro — eluir. 6/mirror.

68

**HORÓSCOPO**

**ÁRIES** 21/03 A 20/04

Dedicar-se a rotina é o melhor que pode fazer neste dia. Pense nos problemas como quem tenta solucionar um quebra-cabeças e encontrará a solução adequada. Terá uma ideia feliz a respeito dos seus próprios assuntos.

**TOURO** 21/04 A 20/05

Você atravessa um bom período material do ano. Poderá progredir muito através do próprio esforço. O momento é ideal para você arriscar-se em novos projetos ou até mesmo, arriscar-se em um novo relacionamento afetivo.

**GÊMEOS** 21/05 A 20/06

Evite desavenças, questões e desarmonias na vida doméstica. Por outro lado, terá sucesso nos negócios relacionados com minas, construção e com metais de um modo geral e será bem sucedido profissionalmente.

**CÂNCER** 21/06 A 20/07

Você terá maior facilidade para eliminar certas situações que havia se tornado inadequado, abrindo caminho para uma renovação na sua vida. Possibilidade de grandes desenvolvimentos na vida material, e nos assuntos relacionados com a saúde.

**LEÃO** 22/07 A 22/08

Sua promoção e elevação social poderão ser efetivadas hoje. Continue a realizar as suas atividades sem esperar reconhecimento. Em um futuro próximo, a vida lhe mostrará que valeu a pena todo esse seu sacrifício.

**VIRGEM** 23/08 A 22/09

Indicações que você poderá conhecer alguém incomum, talvez alguém ligado às atividades intelectuais e que muito despertará o seu interesse. Saber mais não significa temer mais, assim, você deverá enfrentar algumas questões hoje, em que vai preferir silenciar.

**LIBRA** 23/09 A 22/10

Hoje você terá paz no setor amoroso, a ajuda dos amigos e parentes para elevar seu estado de espírito. Dia bom para os negócios, aos jogos, sorteios e loterias. Este é um momento de revelações, e manter a calma será importante.

**ESCORPIÃO** 23/10 A 21/11

Você terá vantajosas e reais oportunidades, já que seu signo é pleno de chances e oportunidades. Favorável para compra e vendas lucrativas. O período da noite poderá ser aproveitado em recreação. Excelente fluxo para o amor.

**SAGITÁRIO** 22/11 A 21/12

Alguma coisa, por mais insignificante que possa parecer não irá corresponder à sua expectativa. Mas você corresponderá ao seu dever com naturalidade e positividade; firmeza e perseverança. Você terá um dia feliz.

**CAPRICÓRNIO** 22/12 A 20/01

Dia propício para contato com conhecidos e vizinhos. Os assuntos de ordem espiritual, intelectual, científica e amorosa estão beneficiados. No amor, você estará mais sensual e romântico, sabendo seduzir o sexo oposto de um modo bastante proveitoso.

**AQUÁRIO** 21/01 A 19/02

Dia excepcional. Benéfico para amizades e amor. Poderá ainda, ser premiado através do esporte, jogos, sorteios, loterias. Boas chances para competições, recebimento de presentes ou qualquer coisa que lhe traga alegria.

**PEIXES** 20/02 A 20/03

Se tiver alguma viagem de negócio programada para hoje, faça o possível para iniciá-lo na parte da manhã. Você se sente com uma necessidade interior de se expressar num sentido mais harmonioso, evitando qualquer tipo de ruptura com quem quer que seja.

**PASSATEMPOS DIVERSOS!**

Já disponível nas bancas!

**Solução**

O	A	L	E	O	N	V	T	P	
R	I	U	T	E	E	R	V		
C	R	V	N	O	I	V	V	W	
U	I	V	I	O	Y	R	O	C	
E	T	V	V	I	V	L	V	M	I
D	S	V	T	N	V	I	V		
S	S	H	E	D	H	V	D		
V	O	R	E	I	N	S	N	V	
L	O	O	Z	V	C	E	F		
I	V	I	E	T	E	N	V		
V	I	V	O	D	I	N	O	C	O
W	O	A	O	R	H	I	W		
I	S	S	O	d	d	n	V	S	
T	S	E	S	E	R	O	W	N	R
S	V	A	R	I	U	E	N	V	W
E									C

Viva Cancún com quem vive o México, conheça a Tio Nenê Tours!

| PACOTES | PASSEIOS | ASSESSORIA | CASAMENTOS |  
 | ROTEIROS PERSONALIZADOS | ATENDIMENTO 24H |  
 | TURISMO RECEPTIVO PARA BRASILEIROS |

**A sua casa em Cancún!**

facebook.com/tionenetours contato@tionenetours.com.br

Dafne Brízola

Helena e Cecília Colla Gava



Isis Cantú De toni



"Amem o Senhor nosso Deus, com todo o coração, com toda alma e com todas as forças".  
(Dt.6:5)



Francisco Orso Lanzarin



Maria Clara Cappoani



**Oncovita**  
CLÍNICA DE ONCOLOGIA  
ONCOVITA, SINÔNIMO DE QUALIDADE DE VIDA!

- Cirurgia Robótica
- Quimioterapia
- Prevenção do câncer
- Onco check-up
- Cirurgia Oncológica Geral
- Biopsias por Agulha
- Hormonioterapia
- Imunoterapia
- Terapia Fotodinâmica.

**DR. ANDRÉ LUIZ BINI**  
MÉDICO ONCOLOGISTA  
DIRETOR TÉCNICO MÉDICO  
CRM 15231 . RQE 10977

46 3225.1211 . Itabira, 1615 . Centro . Pato Branco-PR (Em frente ao Ed. Acapulco)

**Dr. Marcelo Scabeni**  
PEDIATRA | CRM 26.275  
marceloscabeni@hotmail.com

Convênios:  
**PoliSaúde** OPERADORA DE PLANO DE SAÚDE **Unimed**

Agendamento:  
**(46) 3224-1288 . 99104-4308**

Rua Pedro Ramires de Mello, 455,  
Pato Branco (Em anexo ao  
Sartori Consultórios Integrados)

**SARTORI**  
CONSULTÓRIOS INTEGRADOS

## FOTO DO DIA

O Departamento Municipal de Trânsito (Demutran) de São Lourenço do Oeste (SC), está instalando faixas elevadas no cruzamento da avenida Brasil com a rua Rio de Janeiro



DIVULGAÇÃO

## ARTIGO

## Alunos “superdotados” se envolvem em bullying

Flori Antonio Tasca

Os alunos “superdotados” são os que apresentam habilidades superiores de pensamento, maior fluência e flexibilidade de ideias, preferência por ideias complexas, habilidade para produzir respostas originais, maior capacidade de concentração, perfeccionismo, sensibilidade e intensidade emocionais, entre outras características. Essa condição faz deles alunos diferentes dos outros e é justamente por eles serem diferentes (e não meramente por serem inteligentes) que eles podem se envolver em casos de bullying.

Marcília de Moraes Dalosto e Eunice Maria Lima Soriano de Alencar se dedicaram a estudar essa possível relação entre os alunos superdotados e o bullying. Em edição do ano de 2013 da “Revista Brasileira de Educação Especial”, elas publicaram o resultado dos seus estudos no artigo chamado “Manifestações e prevalência de bullying entre alunos com altas habilidades/superdotação”. Elas ouviram 118 alunos que faziam parte de um programa para estudantes com altas habilidades no Distrito Federal.

De início, já se tinha observado que as habilidades intelectuais mais avançadas muitas vezes são acompanhadas de habilidades sociais menos desenvolvidas, o que pode fazer com que esses estudantes sejam mais vulneráveis ao isolamento e ao bullying do que os demais. Da mesma forma, o perfeccionismo e a maior sensibilidade emocional podem fazer com que eles sintam de forma mais intensa as agressões sofridas. A depressão, a ideação suicida e a baixa autoestima podem aparecer como consequências do bullying. Mas ainda são poucos os estudos no Brasil relacionando bullying com superdotados.

O que as duas pesquisadoras encontraram é que um elevado percentual de alunos com altas habilidades havia vivenciado situações de bullying na escola, em suas diferentes formas de

manifestação. Mais da metade dos participantes relatou ter sido vítima dessas manifestações de bullying, seja na forma física e material ou na psicológica e moral. A violência verbal e psicológica foi a que apresentou a maior incidência. A forma mais citada de agressão foi a “zoação”, que tem a ver com certas “brincadeiras” que buscam menosprezar e humilhar o outro. Mais da metade dos alunos participantes alegou ter sido vítima desse tipo de agressão nos 30 dias que antecederam à pesquisa.

Outra forma usada para agredir os alunos com altas habilidades é o uso de apelidos pejorativos, entre os quais se destacam “nerd” e “cabeção”. Quase metade dos alunos ouvidos na pesquisa disse ter recebido apelidos que os desagradavam. Exatamente a metade deles disse ter sido atingido por objetos atirados propositadamente contra eles. Houve ainda quem relatasse ter tido objetos pessoais estragados, ter sido agredido com socos, pontapés e empurrões, ter tido que entregar o dinheiro do lanche, além de ter sido alvo de intrigas ou fofocas e ter sido excluído de brincadeiras, ignorado e ameaçado.

Por outro lado, embora em menor número, também acontece de o aluno superdotado ser o autor das agressões de bullying. Os pesquisadores consideraram expressivo o número de alunos nessa condição em seu estudo. Os agressores superdotados manifestaram o comportamento de excluir a vítima das brincadeiras como o mais frequente, seguido pelo ato de desprezar o colega. Também eles relataram atirar objetos contra os outros. Com menor frequência, foram relatados socos, pontapés e empurrões, bem como o ato de estragar objetos pessoais e o de fazer ameaças, intrigas, fofocas ou mexericos.

Eles também colocam apelidos nos outros e praticam insultos e ofensas verbais. Como lembrado pelas pesquisadoras, muitas vezes as situações mais graves de bullying têm o seu iní-

cio em provocações e xingamentos, os quais, em um primeiro momento, podem até parecer gratuitos e inocentes, mas podem ser geradoras de violências ainda maiores. Muitos desses atos podem acontecer de forma velada, sendo percebidos só pela vítima.

Outro papel que alunos com altas habilidades apresentam na dinâmica do bullying é o de testemunha. Mais da metade dos alunos declarou ter sido testemunha de episódios de bullying, como atos de intimidação, agressão, exclusão ou assédio contra colegas. Não houve manifestação significativa de cyberbullying entre os alunos avaliados.

Considerando a vulnerabilidade psicológica que tem sido apontada entre superdotados, os atos de bullying podem causar maior impacto em suas vidas. As autoras sugerem que o aluno possa ser ajudado a lidar com fatores de risco e a fortalecer fatores de proteção. Pais e educadores foram convocados por elas a refletir sobre esses fatos e a adotar estratégias que coibam as situações existentes e previnam casos futuros.

É necessário que sejam adotados programas contínuos de prevenção. O projeto político pedagógico das escolas poderia, na visão das autoras, dedicar mais espaço para o desenvolvimento de atividades de cultura, esporte, lazer e formação para a cidadania. Com mais espaço para uma convivência rica em vínculos, a agressividade dos alunos pode vir a ser sublimada e, assim, minimizados os episódios de bullying.

Educador, Filósofo e Jurista, diretor do Instituto Flamma – Educação Corporativa, doutor em Direito das Relações Sociais pela Universidade Federal do Paraná.  
fa.tasca@tascaadvogados.adv.br

## ARTIGO

## Pesada herança

Ricardo Viveiros

Há mais de 30 anos a Colômbia tenta esquecer Pablo Escobar, criminoso ligado ao tráfico de drogas e conhecido em todo o Mundo. Infelizmente, muitas vezes mais lembrado do que ícones da cultura colombiana, como o escritor Gabriel García Márquez e o artista plástico Fernando Botero, apenas para citar dois entre muitos.

O traficante, que foi imortalizado na série “Narcos” (Netflix), com o ator brasileiro Wagner Moura no papel de Pablo Escobar -- sem falar de várias outras séries, filmes e livros -- segue vivo e causando problemas. O tempo passou, mas sua herança não permite enterrar uma triste memória. E por que? O que faz de alguém assim, como também aconteceu com o norte-americano Al Capone, tornar-se imortal?

Pablo Escobar está presente na vida colombiana, mais do que nunca, porque uma de suas excentricidades se tornou polêmica nacional. Quando no auge do seu ilimitado poder, conquistado às custas de efetiva corrupção ligada diretamente ao processo político, o criminoso colecionou animais exóticos em sua “Hacienda Napoles” (homenagem à máfia italiana), hoje um parque temático.

Um zoológico particular com espécies da fauna adquiridas, na maioria ilegalmente, em outros países. Depois de sua morte, os animais foram distribuídos por parques estaduais. Entretanto, um casal de hipopótamos que não obedeceu à complexa logística, porque difícil de transportar, foi abandonado na fazenda para morrer. Ao contrário, em busca de alimentos, macho e fêmea se evadiram e procriaram, notadamente nas margens e águas do Rio Magdalena -- principal rio da Colômbia, com 1.543 km de extensão, que atravessa o país do Sul ao Norte.

Hoje estima-se que a população de “hipopótamos da cocaína” no país, seja algo em torno de 120, ou mais. Depois da África, a maior do Planeta. Segundo especialistas, será de 1.500 em uma década. Animal agressivo, com cerca de cinco toneladas, já causou mortes de pessoas. Autoridades colombianas tentaram sua esterilização, o custo é alto e a operação de risco. Desistiram. Em 2009, caçadores contratados pelo governo colombiano atiraram no hipopótamo “Pepe”, por ameaçar comunidades locais. Protestos tornaram os animais da espécie legalmente protegidos, o que é obstáculo a qualquer plano de manejo.

O tema é polêmico e está dividindo a sociedade, já surgem partidários até no exterior. Além do aspecto prático, há o político. De um lado os que defendem a liberdade para os hipopótamos, de outro os que não os querem porque esses invasores estão ameaçando trabalhadores rurais e, em especial, alterando o ecossistema da bacia do Magdalena.

Pablo Escobar ficou conhecido, e foi respeitado por boa parte da população que o encobria, como um Robin Hood às avessas. Construiu estádios de futebol, casas populares, escolas e hospitais em comunidades pobres. Foi um sanguinário na busca de seus objetivos e chegou a ser, nos anos 1970, um dos homens mais ricos do Mundo. Corrompeu e matou nos três poderes, com sua política “O plata o plomo” (“Ou dinheiro ou chumbo”).

Certos personagens da História, em especial com envolvimento político, que podem parecer riscos apenas temporários só até o fim das próximas eleições, são ameaças eternas. Deixam pesadas heranças em um rastro de populismo, violência, corrupção e desmando.

Jornalista, escritor e professor. Doutor em Educação, Arte e História da Cultura pela Universidade Presbiteriana Mackenzie e autor de vários livros, entre os quais: “Justiça Seja Feita”, “A Vila que Descobriu o Brasil”, “Pelos Caminhos da Educação” e “O Poeta e o Passarinho”.

**DIÁRIO DO SUDOESTE**

Propriedade de Editora Juriti Ltda.  
CNPJ 80.192.081/0001-08 - Fundada em 19/03/1986

Administração, Redação e Oficinas  
Rua Caramuru, 1267 - CEP 85.501-356 - Pato Branco - PR

PABX (46) 3220-2066  
www.grupodiario.com.br

Jornalismo: 46 99114-4400 Social: 46 99110-7053 Circulação: 46 99102-4147

Presidente: Delise Guarienti Almeida  
Diretor Geral: André Guarienti Almeida  
Gerente Geral: Edegar L. Del Sent  
Gerente Comercial: Marlene Raiher Charavara  
Editora-chefe: Marcilei Rossi  
Editora de Suplementos: Mariana Salles

Geral: diario@diariosudoeste.com.br  
Redação: redacao@diariosudoeste.com.br  
Publicações legais: editais@diariosudoeste.com.br  
Classificados: classificados@diariosudoeste.com.br  
Comercial: comercial@diariosudoeste.com.br  
Circulação: circulacao@diariosudoeste.com.br

www.diariosudoeste.com.br/assine

ASSINATURAS	Semestral	Anual	Trimestral	Online
À vista	R\$ 215,00	R\$ 396,00	R\$ 746,00	R\$ 178,80 (Anual)
Parcelas 3x (30/60/90 dias)	R\$ 85,00	R\$ 140,00	R\$ 265,00	R\$ 89,40 (Semestral)

Nota: Artigos publicados e identificados não traduzem, necessariamente, a opinião deste jornal e são de inteira responsabilidade de seus autores.

## Estado apresenta projetos na área de segurança pública

AEN

Segurança pública foi o tema principal da primeira reunião de trabalho de 2022 da Associação dos Municípios dos Campos Gerais (AMCG), nesta quarta-feira (26), em Piraí do Sul. O secretário da Segurança Pública do Paraná, Romulo Marinho Soares, esteve no encontro para apresentar aos prefeitos, vice-prefeitos e demais convidados as obras e aquisições feitas pelo Governo do Estado para melhorar a estrutura das instituições vinculadas e o serviço oferecido ao cidadão paranaense.

"Foi uma reunião de trabalho em que apresentamos uma prestação de contas de tudo o que temos feito na Secretaria. Nossa gestão é pautada em planejamento estratégico e parcerias para obter recursos, o que tem elevado cada vez mais a credibilidade de nossas ações", disse o secretário.

Os prefeitos, vice-prefeitos e demais autoridades dos 19 municípios dos Campos Gerais acompanharam um panorama de investimentos, aquisições e tratativas em andamento. Dentre as obras já concluídas, foi citado o novo quartel do Corpo de Bombeiros de Jaguaraíva. O investimento foi de R\$ 1.242.594,73 e o local já está em funcionamento. As obras da Cadeia Pública de Ponta Grossa também foram destaque. Elas seguem para a reta de finalização, com 85% concluídas. O local vai disponibilizar 752 novas vagas para o sistema prisional.

Em 2021 a região recebeu, ainda, novas viaturas, adquiridas por meio de emendas parlamentares federais e estaduais. Caminhonetes e motocicletas BMW totalmente equipadas foram entregues à Polícia Militar para fortalecer o policiamento preventivo. Além disso, foram entregues recentemente mais de 18 mil novas pistolas 9 mm da marca Beretta às polícias Militar e Civil. A Delegacia Cidadã de Ponta Grossa, outro tema do encontro, se encontra na fase de estudo de viabilidade e elaboração do termo de referência.

O presidente da AMCG, Moacyr Fadel, pontuou que tratar de segurança pública é essencial para a qualidade de vida de todos os cidadãos dos Campos Gerais. "Contamos com o Governo do Estado e com a Secretaria da Segurança Pública para que nossas cidades tenham mais tranquilidade", afirmou.

Anfitrião da reunião, o prefeito de Piraí do Sul, Henrique Carneiro, agradeceu a oportunidade de expor as necessidades locais.

# Polícia apreende armas de fogo em Verê

Redação

redacao@diariosudoeste.com.br

Por volta das 20h30 da última quarta-feira (26), a Polícia Militar cumpriu um mandado de prisão e realizou a apreensão de duas armas de fogo no município de Verê. Segundo informações da corporação, uma denúncia dava conta de que os ocupantes de um carro que transitava pelo centro da cidade estariam portando armas de fogo.

Uma equipe da Rotam se deslocou até o local. Ao avistar os policiais, o motorista de um Voyage que transitava pela avenida Iguazu tentou fugir. No carro havia outras duas pessoas. Durante a perseguição, os policiais avistaram um dos ocupantes jogar duas armas pela janela do veículo: um revólver calibre 38, e uma espingarda calibre 12.

O veículo foi parado, e os policiais identificaram que um dos ocupantes possuía mandado de prisão em seu desfavor pelo cri-

me de tráfico de drogas. Os suspeitos foram detidos, as armas e munições também foram apreendidas.

## Capanema

Na última quarta-feira (26) a Polícia Militar prendeu dois homens de 18 e 36 anos de idade por porte ilegal de arma de fogo. A equipe de policiais recebeu a denúncia de que dois homens estariam agindo de forma suspeita no bairro São José Operário.

Ao perceber a presença da polícia um dos homens tentou fugir entrando em uma estabelecimento comercial, enquanto o outro foi abordado pela polícia. Com ele foi encontrada uma arma de ar comprimido adulterada pra arma de fogo calibre.22

O segundo suspeito foi encontrado nos fundos de uma boate. Com ele foi encontrado um revólver, calibre.32, com cinco munições intactas. Os dois receberam voz de prisão e foram encaminhados a autoridade policial.



Armas apreendidas pela polícia na última quarta-feira (26)

## Polícia apreende drogas em Francisco Beltrão

Policiais militares realizaram a apreensão de cerca de 1 Kg de substância análoga a crack, além de cerca aproximadamente 300 gramas de substância análoga a cocaína, na noite da última quarta-feira (26), em Francisco Beltrão.

Segundo informações do relatório de ocorrências da polícia, uma equipe realizava abordagens na seção Jacaré, quando um veículo Vectra, com placas de Umuarama, empreendeu fuga ao avistar a operação. Os policiais realizaram a abordagem do veículo, ocupado por três homens. A droga foi encontrada na área dos pés do banco de passageiros dianteiro.

Segundo o relatório, os suspeitos teriam afirmado ser naturais da cidade de Quedas do Iguaçu, e que estariam em Francisco Beltrão para fazer a entrega das drogas. Eles receberam voz de prisão pelo crime de tráfico de drogas e associação ao tráfico, e foram levados para a delegacia

de polícia, assim como o material apreendido e o veículo.

## Descaminho

Na área do 21º Batalhão de Polícia Militar em Francisco Beltrão, a polícia também realizou a prisão de um homem por descaminho, na última quarta-feira, por volta das 19h20, na Linha Glória, em Santo Antônio do Sudoeste.

Segundo o relatório de ocorrências da corporação, a Patrulha Rural realizava patrulhamento quando avistou um veículo Fiat Uno em atitude suspeita. O automóvel estava carregado de desodorantes e cosméticos de origem Argentina, que não teriam passado pelo desembarço aduaneiro.

No total, haviam 135 caixas de desodorante, 11 caixas de creme e 19 caixas de shampoo.

O veículo e a mercadoria foram apreendidos e entregues a Receita Federal de Santo Antônio do Sudoeste. (Redação)



Drogas foram apreendidas em patrulha

## Suspeitos são presos por furto de bateria em Palmas-PR



Objeto foi furtado por dois homens

A Polícia Militar prendeu duas pessoas suspeitas do furto de uma bateria de automóvel, na noite da última quarta-feira (26), em Palmas. Segundo informações do relatório de ocorrências da corporação, por volta das 23h30 a central de comunicações recebeu a denúncia de que dois indivíduos teriam sido vistos quebrando a janela de um estabelecimento comercial e levado o equipamento.

Ainda segundo o relatório, uma equipe foi deslocada para o local e os suspeitos, de 27 e 25 anos de idade, foram encontrados no bairro São José. Eles estavam com a bateria, avaliada em cerca de R\$ 480, que foi reconhecida pela vítima. Diante das evidências, os abordados receberam voz de prisão por furto e dano e foram encaminhados, juntamente com a bateria recuperada para as providências legais cabíveis. (Redação)

# Meia pato-branquense está defendendo o São Luiz de Ijuí

Marcilei Rossi

marcilei@diariodosudoeste.com.br

Na noite de ontem (27), o São Luiz de Ijuí, time do noroeste do Rio Grande do Sul fez sua estreia (fora de casa) no Gauchão 2022 ao enfrentar o Ypiranga de Erechim. Quem está no elenco do Rubro gaúcho é o meio-campo João Pedro Vieira, de 24 anos, que é natural de Pato Branco e foi anunciado no elenco ainda em novembro do ano passado.

Conhecedor do estilo de futebol jogado no Rio Grande do Sul, João Pedro começou na base do Internacional de Porto Alegre, e em 2021 defendeu o Caxias, de Caxias do Sul, mas antes defendeu ainda o São José, carinhosamente chamado de Zequinha, de Porto Alegre; Esportivo de Bento Gonçalves; Juventude de Caxias do Sul e Brasil de Pelotas. Contudo, alia ainda a experiência fora dos gramados brasileiros, uma vez que teve uma passagem pela Espanha, no Internacional de Madrid.

João Pedro almeja fazer uma grande temporada, tendo como características de jogo a qualidade no passe e a construção de jogadas. “A expectativa é a melhor pos-

sível, com muita vontade e disposição de ajudar o clube a conquistar coisas grandes. Muitos jogadores sempre me falaram muito bem do São Luiz”, disse o meio-campo ainda em sua apresentação.

Segundo o jogador, as motivações para fazer parte do elenco do São Luiz nesta temporada vão desde a história do clube, passando pela forma que as negociações ocorreram, mas também, “o projeto do clube me deixou muito empolgado, tenho certeza que será um ano de coisas boas.”

## Série D

Assim como em 2021, João Pedro vai jogar a série D do Campeonato Brasileiro, e tem boas expectativas com a competição.

E por falar em série D, no ano passado, jogando pelo Caxias, o meio-campo esteve na busca pelo acesso a série C, contudo, por pouco o objetivo não foi atingido.

“Avalio a última temporada de forma positiva, foi o ano em que eu mais joguei. Com o Caxias chegamos no último jogo para o acesso a série C que infelizmente não conseguimos. Mas de forma geral avalio

como muito boa.”

A 4ª Divisão do Campeonato Brasileiro foi criada em 2009, segue o mesmo modelo de disputa desde 2020 e conta com uma fase preliminar, onde as equipes são divididas em oito chaves, que são regionalizadas, o pode resultar em um confronto do São Luiz, de João Pedro, com o Azuis FC, logo nas primeiras partidas da competição.

Os representantes de Santa Catarina na série D, são Juventus de Jaraguá, Marcílio Dias e Próspera; do Rio Grande do Sul o Aimoré, Caxias e São Luiz, enquanto que o Paraná tem o Azuriz, FC Cascavel e Cianorte.



DIVULGAÇÃO

João Pedro foi anunciado no São Luiz ainda em novembro de 2021

## Seleção está no Paraguai Copa América de Futsal

Redação com assessoria

redacao@diariodosudoeste.com.br

Na noite da quarta-feira (26), a Seleção Brasileira de Futsal chegou ao Paraguai para a disputa da Copa América 2022, que inicia no sábado (29).

O primeiro compromisso da equipe de Marquinhos Xavier é com o Equador, às 17h.

Na busca pelo 11º troféu para o Brasil, a seleção realizou treinos na região das Hortênsias da Serra Gaúcha. Em Gramado, Marquinhos Xavier conduziu a preparação para a competição e considerou proveitosa a estadia na cidade. “Uma avaliação bem positiva. A estrutura nos proporcionou, além da parte do treinamento, uma boa recuperação. Sofremos bastante com o calor, o que é bom, porque vamos passar por isso no Paraguai. Essa adaptação ao clima, à recuperação e aos treinamentos foi simuladora de uma competição que vai nos exigir algo parecido”, explicou o treinador, antes de completar ao falar da confiança no grupo.

“Tivemos uma boa evolução desde a chegada ao último treinamento. Isso é fundamental. Ainda que os atletas que vieram da Europa estejam em atividade, é importante vermos no nosso trabalho uma evolução do que começamos e terminamos fazendo. Mesmo que tenhamos uma continuidade durante a preparação e a competição no Paraguai, sair daqui com essa confiança é fundamental”.



THAIS MAGALHÃES/CBF

Treinos preparatórios foram realizados em Gramado



**DR. RADAMÉS DELUQUE MOLOSSI**

ESPECIALISTA EM IMPLANTODONTIA E PERIODONTIA

46 3199-5052 . 46 98817-5223 ✉ rdmclinicaodontologica@hotmail.com

Centro Multiprofissional, Av. Brasil, 530, Centro, Pato Branco/PR



CRO-PR-25.542

## JOGO LIMPO

### Clube formador

Nesta semana o presidente da Federação Paranaense de Futebol, Hélio Pereira Cury, entregou aos dirigentes do Azuriz Futebol Clube o Certificado de Clube Formador da CBF.

O documento, que foi regulamentado em 2019 através da Resolução da Presidência nº 01/2019, reconhece clubes e instituições desportivas como formadores de atletas, foi recebido pelo presidente do Azuriz, Robson Ramos. Também estiveram presentes ao encontro o coordenador metodológico do clube, Elieser Felipe Livilinalli, e o sócio proprietário do clube, Nelson Ramos Junior.

O clube que possui o certificado tem o direito “à preferência na assinatura do primeiro contrato profissional dos jovens treinados na instituição ou a uma indenização caso ele chegue a um acordo com outra agremiação e também ao mecanismo de solidariedade da FIFA”, conforme consta no site da entidade.

Além do Azuriz, que passou a ser clube formador em dezembro do ano passado, também constam na lista os paranaenses Athletico, Coritiba e PSTC.

### Fórmula 1

Alguns pequenos ajustes serão feitos no circuito de rua de Jeddah, que constitui o Grande Prêmio da Arábia Saudita de Fórmula 1, para melhorar a visibilidade em algumas curvas, afirmaram os organizadores na quinta-feira (27).

O circuito de 6,1 quilômetros de Jeddah Corniche fez sua estreia na Fórmula 1 em dezembro, e é hoje considerado o segundo mais rápido do calendário depois de Monza, na Itália.

O layout fluido composto principalmente por retas rápidas ao longo da orla da cidade diante do Mar Vermelho, e a sucessão de curvas rápidas cercadas de muros, tornou difícil para que alguns carros avistassem outros em velocidades menores em algumas viradas.

Isso levou a alguns quase acidentes nos treinos e nas sessões classificatórias, antes da pista produzir uma corrida dramática, que foi suspensa duas vezes por causa de colisões.

Os pilotos gostaram de acelerar pelo design de alta-velocidade do circuito, mas alguns levantaram preocupações sobre a falta de visibilidade em algumas curvas e esquinas.



# sale

FAQUEIRO ALLURE INOX

48 peças - ST. JAMES

DE: 823,00

POR: 658,00

**KMA** things  
for home<sup>®</sup>

Presentes que criam  
memórias afetivas

46 3235 0460 • 46 9 9127 2109 ☎

Rua Tapajós, 61 • Sala 3 • Centro

Pato Branco • PR • @kmathingsforhome

# Saúde

DIÁRIO DO SUDOESTE

SEXTA-FEIRA

28 | JAN | 2022

Encarte especial

Edição 979



## Um porco no fim do túnel

Após cirurgia de transplante de coração de porco para humano, será que logo chegaremos ao fim da fila pela espera de órgãos?

---



| MITO OU VERDADE

# Mitos e verdades sobre HPV e câncer de colo de útero

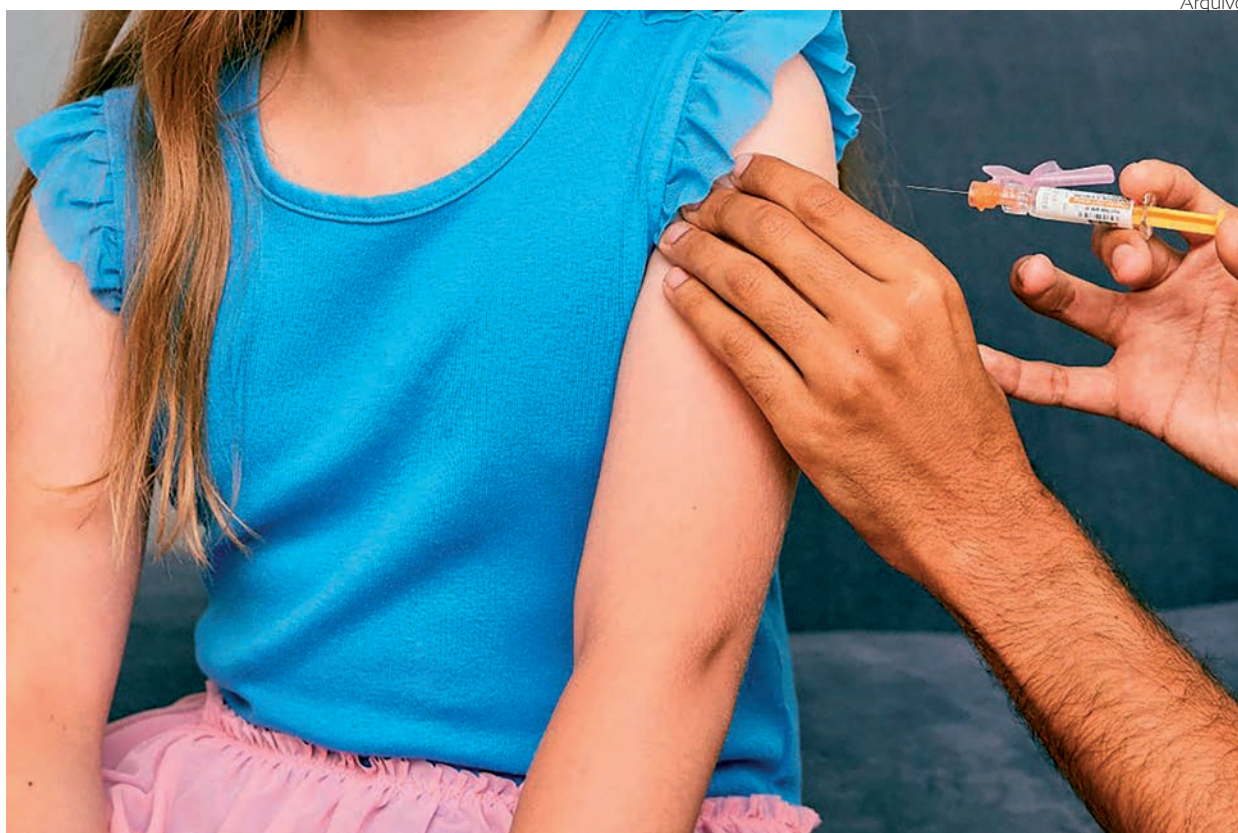

Muita gente ainda encara o câncer como tabu, e no caso da doença de colo de útero, o preconceito é dobrado. Como o Papilomavírus Humano (HPV), causador do problema, é transmitido por via sexual, ainda há a ideia errada de que só pessoas com múltiplos parceiros são suscetíveis. Por isso, muitas mulheres escondem o diagnóstico e outras não levam os filhos para vacinar na idade correta — a partir de 9 anos para meninas, e 11 para meninos — achando que, por não terem contato sexual, as crianças não precisam ser imunizadas.

Nada mais incorreto, esclarece o oncologista Frederico Muller. “Vacinar precocemente, antes de a pessoa ter contato com o vírus, é muito importante porque garante uma proteção maior. Mas muitos pais acabam não levando os filhos porque pensam erroneamente que estarão incentivando a vida sexual das crianças. É uma mentalidade que tem que acabar. Países que alcançaram altos índices de imunização diminuíram drasticamente a quantidade de casos de câncer”, diz o oncologista.

De acordo com estimativas do Instituto Nacional do Câncer (Inca), o câncer de colo de útero deve atingir quase 17 mil mulheres este ano no Brasil, provocando 6.596 mortes. Para ajudar a esclarecer dúvidas sobre o assunto, o médico elaborou uma lista de mitos e verdades. Confira:

## SÓ AS MENINAS PRECISAM VACINAR

**MITO.** Os meninos precisam também ser imunizados porque, além de poderem transmitir o HPV, podem ser, eles mesmos, vítimas do vírus, que pode provocar câncer de pênis, na região retal, na cabeça e pescoço.

## SÓ MULHERES COM MÚLTIPLOS PARCEIROS SÃO CONTAMINADAS

**MITO.** A infecção pelo HPV é muito comum, e 80% das mulheres vão ser afetadas em algum momento da vida. A grande maioria dos casos se cura sozinha, mas alguns vão se transformar em câncer.

## CAMISINHA É A MELHOR FORMA DE PREVENÇÃO

**VERDADE.** Junto da vacinação, o uso de preservativos, tanto masculinos quanto femininos, se mostra eficaz para diminuir a transmissão do vírus. Mas não é só através da penetração que o HPV pode se espalhar. O contato com a pele da vulva, região perineal, perianal e bolsa escrotal também pode ser perigoso.

## MULHERES QUE TOMAM PÍLULA TÊM MAIS CHANCES DE TER HPV

**VERDADE.** Junto do tabagismo e da vida sexual com múltiplos parceiros, a maior incidência do câncer de colo de útero é vista em mulheres que usam contraceptivos orais. Isso pode acontecer porque elas, ao usarem a pílula, abandonam a camisinha, que é uma proteção sempre necessária.

## O CÂNCER DE COLO DE ÚTERO SÓ É DESCOBERTO QUANDO É TARDE DEMAIS

**MITO.** Tratável, o câncer de colo de útero tem altas chances de cura se descoberto precocemente. As alterações celulares provocadas pelo HPV e que podem evoluir para a doença são facilmente detectadas no exame preventivo, conhecido também como Papanicolau. Por isso, a consulta ao ginecologista deve ser feita anualmente. O Ministério da Saúde preconiza que o exame seja feito a

partir dos 25 anos, mas o ideal é que se comece quando já se tem vida sexual ativa. Na fase inicial, o câncer do colo do útero pode não apresentar sintomas. Quando está mais avançado, pode evoluir para a sangramento vaginal intermitente (que vai e volta) ou após a relação sexual, secreção vaginal anormal e dor abdominal associada a queixas urinárias ou intestinais.

## TODO MUNDO QUE TEM HPV TEM VERRUGAS NA ÁREA GENITAL

**MITO.** Existem mais de 200 tipos de HPV. A vacina combate quatro tipos, o 6 e o 11, que provocam as verrugas, e o 16 e 18, que causam o câncer, mas não apresentam nenhuma lesão visível na área genital.

## A VACINA CONTRA O HPV FAZ MAL

**MITO.** Quando ela foi lançada, houve um temor injustificado de reações adversas. Isso pode, junto do preconceito, ter contribuído para a cobertura estar abaixo do ideal. Dados da Sociedade Brasileira de Imunização mostram que, de 2013 a 2020, o patamar mínimo de 80% foi atingido apenas pela primeira dose para meninas de 9 a 14 anos, que alcançou 83,4% de cobertura. A segunda dose para meninas chegou a 55,6%, mas entre meninos de 11 a 14 anos os índices foram de 57,9% para a primeira dose e de 36,4% para a segunda.

## TODA MULHER QUE DESENVOLVE CÂNCER DE COLO DE ÚTERO NÃO PODE ENGRAVIDAR

**MITO.** Pacientes jovens, com doença em fase inicial, têm condições de gestação, mas não é uma regra geral. Cada caso deve ser analisado com o médico, e dependerá das condições da paciente.

## EXPEDIENTE

Material integrante do Jornal Diário do Sudoeste. Não pode ser vendido separadamente.

Propriedade da Editora Juriti Ltda.

Presidente: Delise Guarienti Almeida  
Direção geral: André Guarienti Almeida  
Editora de suplementos: Mariana Salles  
Diagramação: Wagner Mello

www.diariosudoeste.com.br  
saude@diariosudoeste.com.br  
PABX: (46) 3220-2066 - Rua Caramuru, 1267  
Cx. Postal 288 • Pato Branco/PR - CEP 85.501-356

## | TECNOLOGIA EM SAÚDE

# Transplante de coração de porco em humano é esperança para muitos pacientes

| Mariana Salles

mariana@diariodosudoeste.com.br

No início de janeiro, dia 7, para ser mais exata, o americano David Bennett, de 57 anos, decidiu tentar o tratamento experimental porque essa era sua última opção. Internado há mais de um mês com insuficiência cardíaca terminal, ele havia esgotado todas as outras opções e não haveria tempo hábil para entrar na fila de transplantes por um coração humano.

A cirurgia, realizada na Universidade de Maryland, nos EUA, foi considerada um sucesso, e acendeu o farol da esperança para que vive na longa fila de espera por um órgão.

Convidamos o médico Paulo Giublin, referência em cirurgia cardiovascular, que atualmente é chefe do Serviço de Cirurgia Cardíaca e responsável técnico pelo setor de transplante de coração do Instituto Policlínica Pato Branco, para comentar sobre o assunto. Confira:

“Há centenas de anos tem-se tentado o uso de tecidos e órgãos de animais em seres humanos. A primeira tentativa de transplante que se tem notícia, foi há quase três séculos, quando se injetava sangue de cordeiro para tratar as mais diferentes doenças. Os resultados, muitas vezes, eram ruins.

Animais como cão, porco, gato e outros mamíferos foram usados em estudos para a sua utilização como doadores de órgãos para seres humanos. Sempre a rejeição foi o maior problema para que os estudos progredissem.

Em 1983, o coração de um babuíno foi implantado em uma criança, que sobreviveu apenas 20 dias. Recentemente foi realizado um transplante de rim de porco em um ser humano com morte encefálica, e ele funcionou por três dias. Coincidentemente, o cirurgião que fez o transplante também tem um coração transplantado.

No último dia 7 de janeiro, a Universidade de Maryland anunciou a realização do primeiro transplante de coração de um porco geneticamente modificado em um ser humano vivo, em uma cirurgia que levou cerca de sete horas.

## REJEIÇÃO OU SUCESSO

O sucesso dos transplantes de órgãos está intimamente ligado ao desenvolvimento ou não do fenômeno da rejeição.

Se esse fenômeno for controlado com drogas que não tenham outros efeitos colaterais, a possibilidade de sucesso a longo prazo será muito grande.

Além desse ponto, temos a pequena oferta de órgãos em ótimas condições de serem implantado em um paciente, não somente pela recusa dos familiares, mas também pela deterioração do órgão, muitas vezes que esses doadores permanecem longos períodos até que ocorra, de fato, a morte encefálica. Com essa demora, infecções e problemas em outros órgãos podem danificar e inviabilizar a sua utilização para transplante.

Hoje, detemos as técnicas para a realização dessas complexas cirurgias, mas esses dois pontos que citei são críticos para que o procedimento tenha êxito.

As dificuldades técnicas e, principalmente, o controle da rejeição ao órgão, impediram o sucesso dos procedimentos anteriores. Com o avanço nas técnicas de imunossupressão, se vislumbrou a possibilidade de novamente utilizar o xenoenxerto, que é a utilização de órgãos entre seres de espécies diferentes. Mas os problemas de compatibilidade ainda permanecem como um obstáculo a realização desses procedimentos.

As drogas imunossupressoras, desenvolvidas a partir dos anos 70, modificaram o resultado da utilização dos transplantes utilizando homoenxertos, que é o uso de órgãos entre seres da mesma espécie. Os pacientes transplantados necessitam utilizá-las por toda a vida.

O fato novo nesse transplante, divulgado há duas semanas, foi a modificação genética realizada no órgão do animal. Foram modificados ou inativados dez genes, inclusive um que desenvolvia o processo de rejeição ao órgão pelo ser humano, outros para evitar o contínuo processo de crescimento do órgão. Alguns genes humanos foram incluídos no genoma do animal para deixá-lo mais “tolerante” ao processo de rejeição a que seria submetido. Isso pode ser o início da solução de um problema que enfrentamos diariamente, que é a falta de doadores para os que necessitam de um transplante.

Tendo em vista essas dificuldades para encontrar doadores, eu certamente usaria órgãos de outra espécie animal para tratar os pacientes.

## TRANSPLANTES EM PATO BRANCO

Desde que a pandemia do coronavírus tomou grandes proporções, achamos por bem a suspensão de todos os tipos de transplantes no Instituto Policlínica Pato Branco. Isso porque não tínhamos, e ainda não temos, um método que detecte o vírus, caso o paciente esteja em uma janela imunológica, ou seja, se teve contato há pouco tempo



| Paulo Giublin é médico, cirurgião cardiovascular, chefe do Serviço de Cirurgia Cardíaca e responsável técnico pelo setor de transplante de coração do Instituto Policlínica Pato Branco. CRM 9449 PR / RQE 4978

com o vírus, mas ainda não apresenta sintomas.

Outro motivo foi a preocupação de algum paciente, submetido a transplante e em uso de drogas que diminuam sua imunidade, contrair a doen-

ça, isso seria um desastre.

Agora que a pandemia está bem mais controlada e a população, na sua maioria, vacinada, retornaremos os transplantes de órgãos (coração e rim) no dia 7 de março de 2022.”

## Dr. Fábio Franzoni

CRM-PR 15917 | RQE 10728

### Urologia

- Formado pela UFPR
- Residência Médica em Cirurgia Geral no H.C - UFPR
- Residência Médica em Urologia no HNSG - Curitiba

(46) 3225.8354 / 9101-2265

Rua Sílvio Vidal, 175 - 5º andar - Centro Médico Dr. Sílvio Vidal - Pato Branco

| EM ALERTA

# Vacinados e com covid-19: onda de ômicron deve atingir pico entre 3 a 5 semanas

Reprodução/Facebook

| Mariana Salles com assessoria  
mariana@diariosudoeste.com.br

A onda da variante ômicron deve alcançar o pico de contágio entre 3 a 5 semanas após o início do aumento exponencial nos casos relatados, conforme dados de uma pesquisa realizada por Ramon Andrade de Mello, médico e professor da Unifesp, da Uninove e da Escola de Medicina da Universidade do Algarve (Portugal). No entanto, os impactos da transmissão da variante devem ser menores. “A vacinação também contribuiu, e muito, para salvar vidas e proteger a população”, destaca.

O pesquisador explica que o número de mortes por ômicron deve ser menor do que na primeira fase de covid-19. “Estamos chegando a um novo estágio da doença. Apesar da aceleração das internações, devemos registrar um número de óbitos semelhantes a uma temporada de gripe”, avalia.

“A transmissão do vírus tem sido muito rápida e as estimativas apontam que mais da metade da população mundial estará contaminada até o final de março”, explica. Segundo ele, as estimativas dos cientistas apontam que 80 a 90% dos casos são assintomáticos.

O médico cita ainda um artigo publicado no dia 19 de janeiro pela The Lancet, prestigiada publicação científica, que aponta o fim da pandemia após a onda da ômicron, mas ainda com a presença da covid no dia a dia de toda a população mundial.

## CASOS POSITIVOS

A explosão de casos de infecção pela variante Ômicron segue no mundo todo, e não é diferente em nossa região. No dia de ontem, em Pato Branco, havia quase 1.700 casos ativos da doença.

A funcionária pública Mariana Martins é uma das infectadas, e acredita que tenha pegado covid-19 no trabalho, pois não costuma sair, evitando especialmente bares e restaurantes. “Fui fazer o teste porque acordei com muita dor de cabeça e com tosse, além de estar febril. Ainda estou em isolamento, saio só na segunda. Está sendo ruim porque a gente fica entediado e a nossa cabeça brinca com a gente, em todos os aspectos”, diz.

Mariana nunca tinha pegado covid, mas acredita que os sintomas com as doses da vacina são bem mais brandos. Essa percepção vem pelas conversas que teve com pessoas

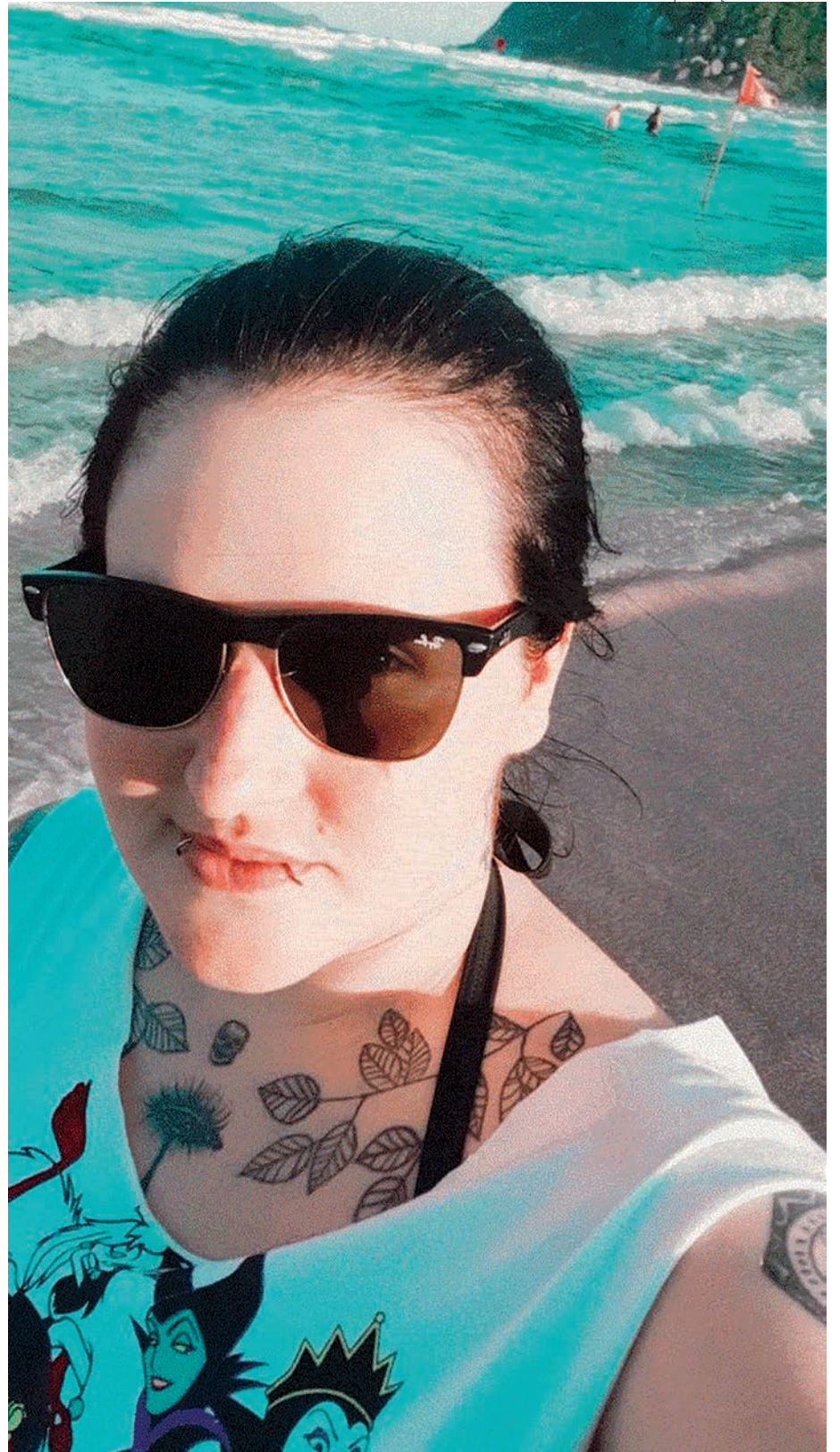

A professora Juliana Pozza voltou da praia com sintomas leves de covid

que tiveram covid e ainda não tinham recebido doses das vacinas.

Assim como milhares de pessoas, a professora Juliana Pozza foi festejar a virada do ano em uma praia de Santa Catarina com cerca de 10 amigos, sendo que ela e mais um deles testaram positivo pra covid. “Quando voltei pra casa, já fiquei em isolamento. No primeiro dia só senti cansaço, mas depois tive coriza e fiquei febril. Esperei quatro dias para fazer o teste e positivei”, conta. “O isolamento foi bem tranquilo. Perdi o olfato e o paladar por uns quatro dias, mas depois eles foram voltando. Acho que os sintomas foram poucos porque tomei duas doses da vacina, a terceira eu tomaria nos dias que estava com covid, agora preciso esperar um mês”, diz.

A engenheira de produção Heloísa Guedes também



**LUIS SCHIRR**

ALERGIA E IMUNOLOGIA

Criança e Adulto

CRM 34338 . RQE 30139

Especialização IFF FIOCRUZ - RJ



- Alergias Respiratórias
- Alergias Alimentares
- Alergias da Pele
- Alergias a Medicamentos

- Imunoterapia (“vacinas para alergias”)
- Anafilaxias
- Imunodeficiências
- Realizações de Testes Alérgicos.



@drluisschirr

46 3220-2930 46 3220-2931

Av. Brasil, 450 . Centro . Pato Branco . Thereza Mussi . 3º andar

passou pela covid recentemente, e pela segunda vez durante a pandemia. “Não faço a menor ideia de onde peguei porque não estava saindo e passei a virada de ano com família de amiga”, comenta. Entre os sintomas, ela teve dor de garganta que não melhorava com remédio, coriza e nariz entupido, por isso resolveu fazer o teste. “Agora preciso esperar para tomar a terceira dose da vacina”.

#### ASSINTOMÁTICOS

Com o avanço da vacinação,

muitas pessoas que contraem a covid seguem assintomáticas, por isso a importância da testagem em massa. Esse é o caso de Eduardo Sartor. Seu pai testou positivo para a covid depois de sentir sintomas leves. Como eles tiveram contato, ele também fez o teste, mesmo sem sintomas. “A parte chata é que preciso ficar isolado mesmo sem sintomas, mas é importante para conter a doença”, avalia.

#### FALTA DE INFORMAÇÃO

Com a família inteira positivada pra

covid, uma advogada que prefere não se identificar acredita que o excesso de informação tem confundido as pessoas. “Somos dois adultos, duas crianças e um adolescente. Eu e meu marido já tomamos as duas doses, tivemos só dor de garganta. Já a criança de um ano teve 48 horas de febre que remédio nenhum dava jeito”, contou.

A maior frustração da mulher é que todos pegaram de uma pessoa que ficou com as crianças para os adultos poderem trabalhar. “Não queremos expor as crianças, então deixa-

mos com alguém que não nos contou que tinha tido contato com um positivo porque, como já tinha tomado as três doses da vacina, acreditou que estava completamente imune ao vírus”, lamenta.

É preciso lembrar que a vacina não impede a infecção, apesar de prevenir contra sintomas graves, que levam à internação e ao óbito. “Mesmo depois de dois anos de pandemia, as pessoas ainda não sabem como as coisas funcionam. Ninguém sabe qual informação é correta e qual não é”, lamenta.

## Afinal, por que a Coronavac não foi liberada para o público infantil imunossuprimido?



Arquivo

#### | Assessoria

O anúncio da aprovação da contra a covid-19 com Coronavac para o público infantil e adolescentes a partir dos 6 anos, na última semana, foi bastante comemorado pela grande maioria dos pais. Afinal, com o prolongamento da pandemia, os mais novos seguiam sem imunização e os índices de contaminação, internação e óbitos começaram a se elevar. Diante da notícia, uma dúvida ficou no ar: por que adultos imunossuprimidos foram incluídos nos grupos prioritários de vacinação com Coronavac em 2021 e, agora, o público de

menor idade, excluído?

A infectologista Dra. Marcia Garnica, professora adjunta do Departamento de Clínica Médica da Faculdade de Medicina, da Universidade Federal do Rio de Janeiro (UFRJ), integrante do Comitê de Infectologia da Associação Brasileira de Hematologia, Hemoterapia e Terapia Celular (ABHH) e membro da Sociedade Brasileira de Infectologia (SBI) explica que a liberação da Coronavac para o público infanto-juvenil a partir dos 6 anos de idade foi baseada em estudos de efetividade realizados no Chile e na China.

Esses estudos, conta a especialista, mostraram que a Coronavac tem efetividade comprovada e segurança muito boa, baseado nos dados de farmacovigilância. “Porém, em relação à eficácia para o público imunossuprimido, o Ministério da Saúde e a Anvisa ainda aguardam estudos de Fase 3, que estão em andamento, mas ainda não foram publicados, para a liberação”, explica ao lembrar que a liberação para adultos imunossuprimidos se deu pois, na época, já existiam estudos publicados.

Ciente de que essa população (crianças e adolescentes imunossuprimidos) estão expostos a um risco mais elevado de evoluir para casos graves da doença, a médica acredita que as autoridades internacionais e brasileiras certamente publicarão nos próximos meses estudos que autorizem o uso da vacinação com Coronavac. Neste momento, a imunização deste público é realizada com imunizante da Pfizer, que já conta com estudos de eficácia disponíveis.



Dra. Renata Bigolin Siviero  
Especialista em retina e vítreo

A saúde dos seus olhos  
*em primeiro lugar*

> Recursos Tecnológicos > Central de Exames  
> Equipe Especializada

Marque sua avaliação pelo:

Tel.: (46) 3272-2616 WhatsApp: (46) 99135-3887

Avenida Brasil, 707, Centro - Pato Branco - PR

RENATA SIVIERO  
OPHTHALMOLOGIA

CRM PR - 34.804 | RQE 25.984

**Tarcila Mara Cichocki**  
PSICÓLOGA CRP 08/30696

Pós-graduanda em Psicologia da Saúde e hospitalar  
na Faculdade Pequeno Príncipe em Curitiba

Atendimento on-line de adolescentes e adultos

Horário de atendimento: segunda a sexta-feira das 8h às 12h

46 99105-3965 - tarcilacichocki@gmail.com - Pato Branco/PR

| CUIDADOS

# Excesso de peso em mochilas escolares pode trazer riscos para a coluna das crianças

Fotos: Arquivo



Com o fim das férias e o retorno ao ano letivo presencial, chegou a hora de os pais comprarem os materiais solicitados pela escola. O que poucos sabem é que por várias vezes os produtos contidos nessas listas, quando colocados dentro de uma mochila, ultrapassam os limites de carga que uma criança pode carregar.

De acordo com o médico ortopedista especialista em coluna, Antônio Krieger, nesta época do ano os pais devem ficar atentos para evitar que o excesso de peso possa interferir na postura, no desenvolvimento da coluna e até mesmo para evitar dor nas costas das crianças.

“Existem critérios que devemos cuidar para proteger a coluna das nossas crianças. Elas não devem erguer carga acima de 10% do próprio peso. Uma criança de 20 quilos poderia erguer na mochila somente 2 quilos”, explica.

O ortopedista também lembra que é importante calcular o peso da própria mochila. Isso porque muitas delas têm armação e sozinhas já ultrapassariam os limites da criança.

## MOCHILAS DE RODINHAS

Uma das alternativas para não sobrecarregar a coluna são as mochilas com rodinhas. Outra opção é avaliar as possibilidades de diminuir os livros e materiais que não precisam ser levados diariamente para a escola.

## REGULAGEM CORRETA

De acordo com Krieger, quando a mochila está nas costas, é extremamente importante que a regulagem das alças seja feita de forma correta.

“A criança deve carregar a mochila sempre com as duas alças. Colocar o peso em apenas um dos ombros pode sobrecarregar a coluna, causando dor e até lesões. As alças da mochila devem ficar bem próximas às costas, sem ficar chacoalhando ou batendo no corpo”, reforça o ortopedista.

## TAMANHO DA MOCHILA

Os pais também devem observar se o tamanho das mochilas é adequado à criança. “Ela deve cobrir o tronco e parar na altura da cintura. Se chegar na altura do bumbum ou para baixo disso, está muito grande e vai acentuar a lordose, a curva normal que nós temos na parte de

baixo da coluna - o que acaba machucando”, explica Krieger.

## O QUE LEVAR

Outra dica que faz diferença no peso é revezar os materiais das crian-

ças, permitindo que elas levem apenas o material que será utilizado no dia de aula. “Se o aluno precisa de um livro para a aula de quarta-feira, não precisa carregar aquele peso na mochila a semana inteira”, finaliza o ortopedista.



# COVID-19

## PEQUENOS GESTOS SALVAM VIDAS!

- 1 Use máscara**
- 2 Higienize as mãos**
- 3 Verifique a temperatura**
- 4 Mantenha o distanciamento**

DIÁRIO DO SUDOESTE

| SAIBA MAIS

# Câncer metastático: entenda o caso de Pelé

Agravamento do estado de saúde do Rei do Futebol levanta dúvidas comuns sobre o diagnóstico e tratamento de tumores

Na última sexta-feira (21), o ex-jogador de futebol Pelé recebeu alta hospitalar, mas contou estar com câncer metastático – que afeta outros órgãos do corpo. A ida do Rei do Futebol ao centro médico não ocorreu de forma emergencial, porém teve o objetivo de localizar com exatidão a extensão do câncer no corpo e avaliar se a doença havia ou não se espalhado.

O diagnóstico mostrou que há um tumor primário no intestino, com lesões no fígado e no pulmão. Pelé continuará realizando sessões de quimioterapia para controlar a doença. Infelizmente, a doença não pode ser removida cirurgicamente com intenção de cura.

Um dos pontos que faz-se necessário esclarecer é que os tumores agora detectados não significam que Pelé tenha desenvolvido outros tipos de câncer, pelo contrário: eles têm relação direta com o diagnóstico feito no ano passado. “Em muitos casos de pacientes com tumores malignos, mesmo com o tratamento, é possível que células cancerígenas se soltem do órgão original onde a doença está localizada e tentem ‘viajar’ para outra parte do corpo. Em geral, esse trajeto não dá certo e essas células são eliminadas pelo organismo, mas quando elas conseguem alcançar uma nova área e se estabilizar, acabam gerando uma multiplicação da doença e o aparecimento do câncer em outra parte do corpo. É o que denominamos metástase”, diz Renata D’Alpino, oncologista.

As metástases indicam a necessidade de ajustes nas condutas terapêuticas adotadas, de acordo com as etapas evolutivas da linha de cuidado oncológica. Essas mudanças são necessárias para que o tratamento possa surtir o efeito desejado e frear o avanço do câncer. Vale, contudo, lembrar que, embora afete outros órgãos, em casos como o de Pelé, os novos tumores malignos têm as mesmas características da doença inicial e, por isso, não podem ser classificados ou tratados como sendo um câncer diferente.

“De forma simplificada, quando

o câncer localizado em uma parte do corpo causa metástases em outro órgão, as células que formam o novo tumor mantêm as suas características de origem, como se fossem uma espécie de clones. Por isso, o recomendável é seguir o protocolo de tratamento convencional indicado para o tipo de tumor primário, podendo nesta situação ser recomendada quimioterapia, radioterapia ou imunoterapia”, destaca a médica.

## QUAIS SÃO OS SINTOMAS DE METÁSTASE?

Em muitos casos, a metástase pode ser assintomática, assim como nos cânceres primários. Mas, quando há manifestação de sintomas, eles podem depender do tamanho e região de onde o tumor está localizado. Os sinais mais comuns são:

- Dores no corpo;
- Fraturas ósseas (quando as metástases afetam os ossos);
- Dor de cabeça persistente;
- Tontura;
- Convulsões;
- Falta de ar;
- Febre;
- Perda de peso sem motivo aparente;
- Alterações no funcionamento urinário ou do intestino.

## DIAGNÓSTICO

A metástase geralmente é diagnosticada por meio dos exames contínuos de acompanhamento do paciente, essenciais para que sejam tomadas medidas rápidas para dar sequência ao controle da doença. Esses testes também ajudam na escolha das abordagens a serem adotadas, que levam em conta a origem da doença, o tamanho e a extensão do tumor. “Vale sempre lembrar que o câncer, mesmo quando tendo avançado para outras partes do corpo, pode apresentar boas respostas às terapias empregadas, assegurando qualidade de vida ao paciente mesmo quando a cura não seja possível – ainda que momentaneamente, já que ciência e

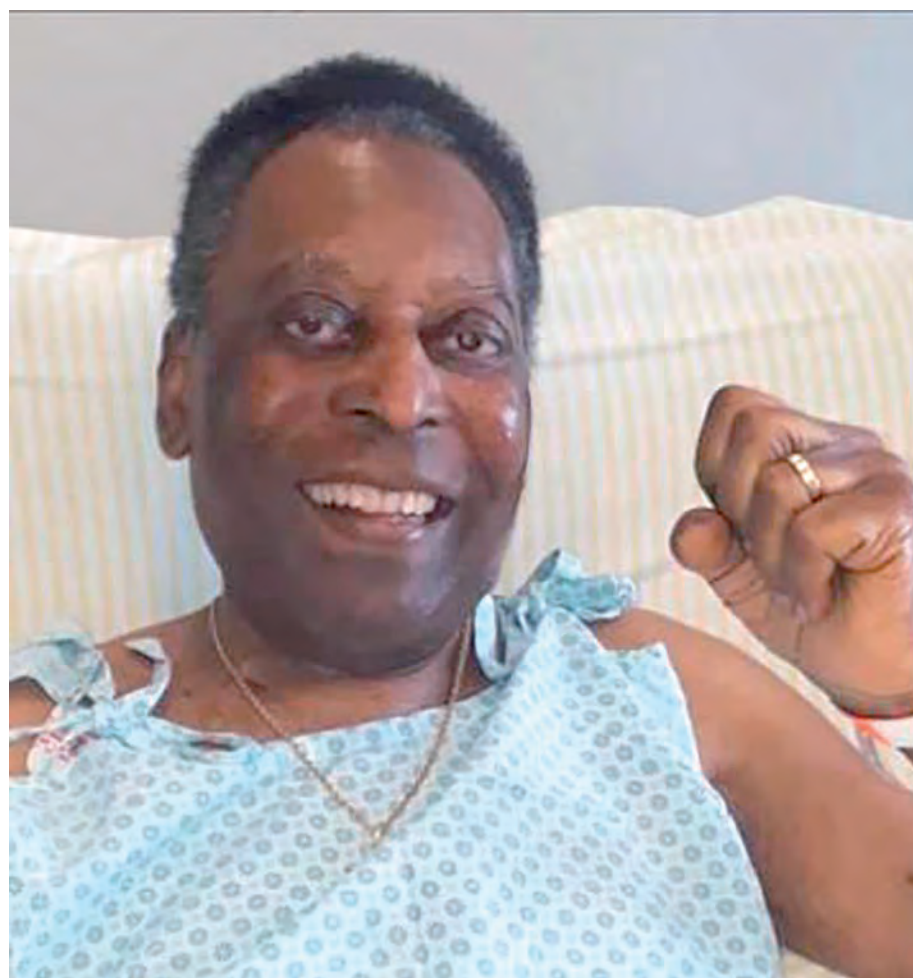

a medicina evoluem a passos largos para a geração de tratamentos cada vez mais avançados visando transformar o câncer futuramente em uma doença crônica, que com os cuidados certos pode ser totalmente controlado”, explica Renata D’Alpino.

Até que esse momento tão desejado seja alcançado, é preciso reforçar que as palavras-chave quando o assunto são as neoplasias malignas são prevenção e detecção precoce. Neste sentido, é possível reduzir os riscos de surgimento de inúmeros tipos de tumores a partir de hábitos alimentares saudáveis, prática de atividades físicas regulares e controle do peso.

No caso dos tumores gastrointestinais, a obesidade, somada à in-

gestão em excesso de alimentos ultraprocessados – como salgadinhos, biscoitos, enlatados, pratos congelados, macarrão instantâneo, achocolatados, refrigerantes e bebidas com sabor artificial de frutas – figuram entre os principais fatores que podem desencadear a doença.

Além disso, durante a pandemia vimos despencar os números de exames de rastreio periódicos e idas para consultas de rotina para controle da saúde em geral. “O diagnóstico do câncer em estágio inicial permite possibilidades de cura em mais de 95% dos casos, percentual que cai vertiginosamente quando a descoberta acontece já em fases mais avançadas, ficando em 25%”, finaliza Renata.



**Dra. Susane Marafon**  
Médica Infectologista  
CRM-PR: 46795 | RQE: 28943

- Herpes zoster • Herpes simples • Infecção urinária • Infecções ósseas
- Infecções de pele • Infecções no pós-operatório • Pneumonias
- HIV • Hepatites B e C • Sífilis • Toxoplasmose
- Checkup clínico com ênfase em doenças infecciosas
- Indicação de vacinas • Acompanhamento de úlceras crônicas em terapia com oxigenoterapia hiperbárica



**Alda Instituto de Saúde** - Rua Tapir, 757 - Centro - Pato Branco - 46 3025 7574

**Litomed** - Ed. João Paulo Segundo Rua Augusto Guimarães, 1074 SI 203 - Centro - Palmas - PR - 46 3262 5234 - 46 98802 0838



**DR. LUIS EDUARDO DURÃES BARBOZA**  
UROLOGIA - CRM 24270 - RQE 2893



- Formado em Medicina pela UFPR
- Residência Médica em Urologia pelo HNSG Curitiba/PR
- Membro Titular da Sociedade Brasileira de Urologia - TISBU
- Mestre em Cirurgia
- Professor no Curso de Medicina do UNIDEP

**Av. Brasil, nº 534, sala 103/104, 1º andar, Ed. João Gava**  
46 3025.2323 . 46 99925 2346 - Pato Branco/PR

| PESQUISA EM SAÚDE

# Pequena proteína reduz níveis de açúcar, gera patente e pode ser aliada no combate à diabetes

| **Jornal da Usp**

Uma pequena proteína cuja origem são as células do corpo humano pode ter um grande papel no controle da diabetes. Em pesquisa com participação do Instituto de Ciências Biomédicas (ICB) da USP, cientistas descobriram que o peptídeo Ric4, sintetizado a partir de uma proteína produzida pelas células sanguíneas, aumentou a sensibilidade à insulina e reduziu a glicemia, ou seja, o nível de açúcar no sangue. Os estudos sobre a estrutura e as propriedades do Ric4, realizados em animais, geraram uma patente que, no futuro, poderá dar origem a medicamentos para tratar a diabetes, e que sirvam de alternativa à terapia com insulina.

Os resultados do trabalho são mostrados em artigo publicado no site da revista científica *Pharmaceuticals*, no último dia 16 de dezembro. A diabetes tipo 2 acontece quando o corpo desenvolve resistência à insulina, responsável por processar o açúcar no organismo e levá-lo às células, o que aumenta a concentração de açúcar na corrente sanguínea.

“Há alguns anos, nosso laboratório desenvolveu um teste em modelo animal que encontrou alterações em um grupo de peptídeos intracelulares (InPeps), que são pequenas proteínas produzidas no interior das células, normalmente a partir de proteínas maiores”, explica ao *Jornal da USP* o professor Emer Ferro, do ICB, coordenador do estudo. “Os animais testados apresentaram maior sensibilidade à insulina e, conseqüentemente, maior captação de glicose e glicemia reduzida. Nossa hipótese era de que isso aconteceu devido às alterações nos níveis de InPeps.”

Em seguida, os pesquisadores sintetizaram quimicamente em laboratório quatro peptídeos, que foram denominados Ric1, Ric2 e Ric3 e Ric4. “O

Ric 1 e o Ric2 foram identificados no músculo gastrocnêmio (batata da perna) e são derivados da proteína tropomina I; o Ric3 foi encontrado no tecido adiposo epididimal (na região do púbis), produzido a partir da proteína de ligação acil-CoA, e o Ric4 é derivado da subunidade alfa da hemoglobina, proteína existente no sangue”, descreve o professor. “Nosso objetivo foi identificar se algum desses peptídeos poderia reproduzir farmacologicamente a maior sensibilidade à insulina e à glicemia reduzida observada nos animais.”

## CAPTAÇÃO DE GLICOSE

“Caso isso acontecesse, poderíamos identificar um novo peptídeo que poderia ser usado no tratamento de pacientes diagnosticados com pré-diabetes ou diabetes tipo 2, que possuem elevados níveis de glicose e não respondem à insulina”, relata Ferro. “Foram realizados testes de viabilidade celular em cultura de células, de avaliação do efeito dos peptídeos nos níveis de expressão de proteínas específicas (Western Blotting), de estabilidade enzimática, de expressão gênica (PCR), de captação de glicose em tecidos animais e culturas de células de camundongos, e de tolerância e transporte de glicose, em células e modelos animais.”

A pesquisa verificou que dois derivados do peptídeo Ric4 (Ric4-2 e Ric4-15) possuem ação hipoglicemiante, isto é, induzem a captação de glicose e reduzem a glicemia em animais após administração oral. “As análises sugerem que o peptídeo se liga ao receptor de insulina para induzir a captação de glicose, de forma independente da insulina, esta última também um peptídeo, aumentando sua sensibilidade”, aponta o professor do ICB. “Modificações estruturais do Ric4 natural, que geraram o Ric4-2 e o Ric4-15, redu-



Arquivo

ziram sua degradação por enzimas digestivas, sem prejudicar a ação farmacológica. Em resumo, peptídeos como o Ric4 podem exercer ação similar à insulina e podem ser úteis no tratamento de pacientes com diabetes tipo 2.”

De acordo com Ferro, apesar da significância biológica e farmacológica, as possíveis aplicações clínicas do Ric4 ainda merecem mais investigações. “O estudo indica que pacientes com pré-diabetes ou diabetes tipo 2, que têm hiperglicemia resistente à insulina, poderiam ser tratados com Ric4 ou com seus análogos, Ric4-2 e Ric4-15. Porém, ensaios adicionais precisam ser realizados para avaliar a potência do peptídeo em reduzir a glicemia de portadores de diabetes tipo 2”, destaca Ferro. “Nosso trabalho reforça a perspectiva que os peptídeos podem manter sua atividade farmacológica após administração oral, ‘quebrando’ o dogma que dentro do corpo eles são imediatamente de-

gradados por enzimas digestivas.”

Além da publicação do artigo, um pedido de patente do peptídeo Ric4 foi depositado junto ao Instituto Nacional da Propriedade Industrial (INPI) pela Agência USP de Inovação (Auspin) e pela INOVA, Agência de Inovação da Unicamp. “Embora o pedido tenha sido depositado em maio de 2018, nenhuma empresa até o momento se interessou em licenciar a patente do Ric4 para desenvolvimento de um fármaco alternativo à insulina para o tratamento da diabetes tipo 2”, conclui o professor.

O trabalho teve a participação dos pesquisadores Renée Silva, Ricardo Llanos, Rosângela Eichler e do professor Emer Ferro, do Departamento de Farmacologia do ICB, do pesquisador Thiago Oliveira e do professor William Festuccia, do Departamento de Fisiologia do ICB, e do professor Fabio Gozzo, do Instituto de Química da Unicamp.

**MEDICINA & SEGURANÇA DO TRABALHO**

Rua Pedro Ramires de Melo, 407  
(46) 3225-9185 - 46 99132-8398  
Pato Branco | Paraná  
85502-050

Nossa empresa está totalmente integrada para transmitir os eventos de SST ao eSocial.

S-2210 - Comunicação de Acidente de Trabalho,  
S-2220 - Monitoramento da Saúde do Trabalhador  
S-2240 - Condições Ambientais do Trabalho - Agentes Nocivos.

**Nossos Serviços:**

- Exames Médicos - Admissional, Demissional, Mudança de função, Periódico, Retorno ao trabalho.
- Gestão em Segurança e Medicina do Trabalho.
- Laudos Técnicos - Laudo de Aposentadoria Especial e LTCAT.
- PCMSO - Programa de Controle Médico de Saúde Ocupacional.
- Perícias - Laudos Periciais e Assistência Técnica em Demandas Judiciais.
- PPP - Perfil Profissiográfico Previdenciário.
- PPRA - Programa de Prevenção de Riscos Ambientais.

**Agende uma visita!!**

Sorriso novo, é?  
E seus pais

**SABEM DISSO?**

**OdontoTop**  
HOSPITAL DO DENTE

☎ 46 99127-7074  
☎ 46 3235-0180

Rua Caramuru, 180, Centro,  
Pato Branco/PR

OdontoTop Pato Branco | CRO/PR 1894 | RT. Alberto Segundo Zen | CRO/PR 29.038

# DIÁRIO DO SUDOESTE

## Publicações Legais

Caderno Integrante da Edição nº 8067  
Pato Branco, 28 de janeiro de 2022

Este espaço é destinado a publicação de editais públicos ou privados que tem como finalidade tornar público as informações a cerca dos atos e fatos ocorridos, dando transparência as ações dos órgãos públicos e das empresas. Os leitores podem acompanhar nos editais toda e qualquer medida adotada pelas prefeituras, câmaras municipais, empresas de economia mista, autarquias, entidades, associações, instituições, empresas e outras denominações que tenham a necessidade de tornar públicos seus atos.

### SIMON LEILÕES

#### LEILÕES JUDICIAIS EM PATO BRANCO/PR

1º Leilão: Nas modalidades presencial e eletrônica, dia 22/02/2022 às 13:30h, (lances a partir da avaliação).

2º Leilão: Nas modalidades presencial e eletrônica, dia 08/03/2022 às 13:30h, (pela melhor oferta desde que não seja vil).

LOCAL DO LEILÃO: Auditório do Leiloeiro, sito na Rua Osvaldo Aranha, 659, Centro, Pato Branco/PR.

LEILOEIRO: Elton Luiz Simon Jucepar 09/023-L.

Intimação: Fica(m) desde logo intimado(s) o(s) executado(s), cônjuge(s), condômino(s), coproprietário(s), usufrutuário(s), credor(es) hipotecário(s), fiduciário(s) e demais credores de acordo com o art. 889 da Lei 13.105/2015, se por ventura não for(em) encontrado(s) para intimação pessoal.

Caso houver qualquer impedimento nas datas e horários o leilão será realizado no dia útil seguinte.

CONDIÇÕES DE PAGAMENTO: O pagamento deverá ser realizado à vista pelo arrematante, OU CONFORME EDITAL. O interessado em adquirir o(s) bem(ns) imóvel(is) em prestações poderá apresentar por escrito, antes da realização do leilão, proposta para pagamento parcelado nos termos do art. 895 do CPC, com entrada mínima de 25% da arrematação e saldo parcelado em até 30 (trinta) meses, corrigido.

1ª Vara Cível – COMISSÃO: a) em caso de adjudicação – 2% (dois por cento) sobre o valor da avaliação, a ser pago pelo exequente; b) em caso de arrematação – 5% (cinco por cento) sobre o valor do arremate, a ser pago pelo arrematante; c) em caso de remição ou acordo – 2% (dois por cento) sobre o valor da avaliação, a ser pago pelo executado, e devidos a partir da publicação do edital. Autos 0010241-80.2018.8.16.0131 de Execução Fiscal, em que é exequente: MUNICÍPIO DE PATO BRANCO/PR e executado(s): FLORIDES NOAL BEM(NS); Pato Branco/PR: Imóvel, lote 25, quadra 267, Travessa Taboá, c/ 195m², matr. 495 CRI 1º, superfície seca e plana, bairro não possui rede de esgoto, c/ 01 casa residencial em alvenaria, antiga, c/ 03 cômodos, necessitando reparos. Total da Presente Avaliação R\$135.000,00 em 25/11/2019. VALOR DA AVALIAÇÃO TOTAL ATUALIZADA: R\$173.763,04 em 08/10/2021. Dívida: R\$1.561,04, em 04/10/2021, valor sujeito à atualização mais as custas processuais. Depósito: Termo de Penhora mov.28.1.0nus: Os que constarem nos autos. Autos 0002024-82.2017.8.16.0131 de Execução de Título Extrajudicial, em que é exequente: RAIZEN COMBUSTÍVEIS S.A. e executado(s): ANA PAULA BURIN PASTORELLO; MARCELO PASTORELLO; MAXIMINO PASTORELLO; MELANIA PASTORELLO DETONI; NILTON CARLOS DETONI; NOELI PASTORELLO SUTTILE; VAUBAN SUTTILE. BEM(NS): a) Pato Branco/PR: Área de terras c/ 101.363,70m² que compreende o IMÓVEL HEDERTÃO, desmembrado de uma parte do lote rural 17-B do Núcleo 4 Águas, PR-469, c/ 01 casa em madeira, c/ 01 barracão pré-moldado de 200m² e 01 açude, matr. 26.239 CRI 1º. Avaliado em R\$1.463.000,00 em 22/10/2018. Atualizado para R\$1.977.850,49 em 01/11/2021; b) Pato Branco/PR: Área de terras que compreende o Imóvel PASTORELLO, desmembrado de uma parte do lote rural 18-A, Núcleo 4 Águas, c/ 180.700m², matr. 34.120 CRI 1º, localizadas as margens do asfalto. Avaliado em R\$2.611.000,00 em 22/10/2018. Atualizado para R\$3.530.598,37 em 01/11/2021; TOTAL DA AVALIAÇÃO ATUALIZADA: R\$5.508.448,86 em 01/11/2021. Dívida: R\$24.218.040,40, em 22/11/2021, valor sujeito à atualização mais as custas processuais. Depósito: Conforme autos. Termo de Retificação de penhora mov. 175.2.0nus: Os que constarem nos autos. INTIMAÇÃO: Fica(m) desde logo intimado(s) o(s) executado(s) cônjuge(s), condômino(s), coproprietário(s), usufrutuário(s), credor(es)

hipotecário(s); Companhia Brasileira de Petróleo Ipiranga, fiduciário(s) e demais credores de acordo com o art. 889 da Lei 13.105/2015, se por ventura não for(em) encontrado(s) para intimação pessoal, sendo que o presente edital será publicado na forma da lei, e afixado no local de costume. Autos 0000476-81.2001.8.16.0131 de Execução Fiscal, em que é exequente: MUNICÍPIO DE PATO BRANCO/PR e executado(s): EDI SILIPRANDI REPRESENTADO(A) POR CARLOS ALBERTO SILIPRANDI. BEM(NS): Pato Branco/PR: Lote 22, quadra 918 c/ 399m², R. Osvaldo Cruz, terreno aterrado, s/ benfeitoria, Lot. São Cristóvão, matr. 35.844 CRI 1º. Avaliado em R\$125.000,00 em 20/11/2015. AVALIAÇÃO ATUALIZADA: R\$195.458,38 em 01/12/2021. Dívida: R\$3.601,31, em 10/11/2021, valor sujeito à atualização mais as custas processuais. Depósito: Em mãos do Depositário Público. 0nus: Os que constarem nos autos. - 2ª Vara Cível – COMISSÃO: 5% (cinco por cento) em caso de arrematação e 1 (um) salário mínimo em caso de remissão, pagamento ou acordo, quando ocorrida após a abertura da primeira hasta pública. Em caso de remissão, pagamento ou acordo ocorrido entre a data da expedição dos editais e a abertura da primeira hasta pública, deverá o Leiloeiro apresentar a conta de despesas com os atos preparatórios. Autos 0009671-60.2019.8.16.0131 de Carta Precatória Cível, em que é exequente: VITOR YURI FERNANDES REPRESENTADO(A) POR JANILCE DOS SANTOS e executado(s): NIVALDO FERNANDES. BEM(NS): Pato Branco/PR: 50% lote 08, quadra 1305, R. Antonio Marilín, bastante acidentada, matr. 38.960 CRI 2º, c/ 450m², c/ gradil na parte frontal e muro de arrimo nas 02 laterais, c/ 01 casa em madeira nos fundos do lote; 01 casa mista na frente, bastante antiga, em caso de alienação do bem, o mesmo é passível de cômoda divisão. Sendo que, 50% desse imóvel é avaliado em R\$54.250,00. AVALIAÇÃO ATUALIZADA DE 50% DO IMÓVEL: R\$79.070,73 em 01/11/2021. Dívida: R\$3.371,92, em 21/08/2019, valor sujeito à atualização mais as custas processuais. Depósito: Conforme autos. 0nus: Os que constarem nos autos. - 2ª Vara Cível – COMISSÃO: Em se tratando de arrematação, 5% do valor do lance, sob responsabilidade do arrematante; Adjudicação, 2% do valor pelo qual o bem foi adjudicado, a ser pago pelo adjudicante; remição ou acordo, após designada arrematação e publicados os editais, arbitro a comissão do leiloeiro em 2% do valor da avaliação ou sobre a dívida prevalecendo o de menor valor, a ser pago pelo executado. Autos 0004099-89.2020.8.16.0131 de Execução de Título Extrajudicial, em que é exequente: COOPERATIVA DE CREDITO, POUPANÇA E INVESTIMENTO PARQUE DAS ARAUCARIAS - SICREDI PARQUE DAS ARAUCARIAS PR/SC/SP e executado(s): ACÁCIO BRANDELEIRO. BEM(NS): Pato Branco/PR: Loja 01, Condomínio Itabora, parte lote 13, quadra 23, R. Itabora, 1115, composta por 01 loja comercial c/ 01 sobre loja e 01 bwc, c/ área construída de 108,73m², área privativa 95,28m², área comum de 13,45m², andar térreo, c/ sobre loja de 45m², sendo essa área não averbada, matr. 22.712 CRI 2º. Avaliada em R\$ 652.000,00 em 17/06/2021. VALOR ATUALIZADO DA AVALIAÇÃO: R\$675.812,29 em 10/01/2022. Dívida: R\$155.629,16, em 20/07/2020, valor sujeito à atualização mais as custas processuais. Depósito: Termo de Penhora mov.57.1.0nus: Os que constarem nos autos.

RELAÇÃO COMPLETA DOS BENS E MAIS INFORMAÇÕES: Simon Leilões – (46) 3225-2268 - www.simonleiloes.com.br

### MUNICÍPIO DE CHOPINZINHO

#### EDITAL DE PREGÃO ELETRÔNICO Nº 8/2022.

O MUNICÍPIO de Chopinzinho, torna público que às 09:00 horas do dia 10 de fevereiro de 2022, na plataforma de compras do governo federal - Comprasnet, realizará licitação na modalidade Pregão eletrônico, do tipo menor preço, por meio da utilização de recursos de tecnologia da informação - INTERNET, de acordo com as especificações do edital, para aquisição de:

OBJETO	QUANTI-DADE	VALOR TOTAL (R\$)	PRAZO (DIAS)
AUTOMÓVEL HATCH	01	65.216,67	120

Informações e esclarecimentos relativos ao edital, modelos e anexos poderão ser solicitados junto ao Pregoeiro na Rua Miguel Procópio Kurpel, 3883, Bairro São Miguel, Chopinzinho, Paraná, Brasil - Telefone: (46) 32428614 - E-mail licita2@chopinzinho.pr.gov.br. A Pasta Técnica, com o inteiro teor do Edital e seus respectivos modelos, adendos e anexos, poderá ser examinada no seguinte endereço: Rua Miguel Procópio Kurpel, 3883, Bairro São Miguel, das 08:00 às 17:00 horas.

Chopinzinho, 27 de janeiro de 2022.

Edson Luiz Cenci - Prefeito

### SINTREPLAST

SINDICATO DOS TRABALHADORES NAS INDÚSTRIAS QUÍMICAS E FARMACÉUTICAS DO SUDOESTE DO PARANÁ; CNPJ Nº 23.292.165/0001-80  
ENDEREÇO: RUA DELEMO CAUATO, Nº 42, SALA COMERCIAL Nº 2, CEP: 85.504-797, BAIRRO SÃO FRANCISCO, PATO BRANCO, PR.

#### EDITAL DE CONVOCAÇÃO ASSEMBLEIA GERAL EXTRAORDINÁRIA

O SENHOR ANTÔNIO SANTO GRAFF PRESIDENTE DO SINDICATO DOS TRABALHADORES NAS INDÚSTRIAS QUÍMICAS E FARMACÉUTICAS DO SUDOESTE DO PARANÁ; CNPJ Nº 23.292.165/0001-80, no uso de suas atribuições, Comunica que o ACORDO COLETIVO DE TRABALHO EXTRAORDINÁRIO, para disciplinar o trabalho nos dias 29 e 30 de Janeiro 2022, para os trabalhadores dos setores de corte e solda e área de apoio (manutenção) da empresa INPLASUL INDUSTRIA DE PLÁSTICOS SUDOESTE LTDA; será realizado com a passagem da lista no dia 28 de janeiro de 2022, essa medida está sendo realizada de maneira excepcional, em virtude da pandemia coronavírus (COVID-19), medidas emergenciais, neste tempo de pandemia a prioridade deve ser o cuidado com a saúde e a vida, mantendo as regras de isolamento social.

Pato Branco, 27 de janeiro de 2022.

Antonio Santo Graff  
Presidente

#### EDITAL DE EXTRAVIO DE DOCUMENTOS

A empresa EUCLIDES EDUARDO DA CRUZ 09830874907 inscrita no CNPJ sob nº 22.830.144/0001-08, comunica o extravio da via da NF nº 15 referente ao bloco de notas fiscais nº 01 Conforme Boletim de Ocorrência nº 2022/95869.

Juiz De Direito - Márcio Cataneo Escóvão - Elaine Kurtz Expedido por: Kelin Justiça Gratuita Edital de Intimação de: Cleiton Luiz Silva Dal Bosco E João Dal Bosco Prazo de 30 (trinta) dias. Processo Nº 0000211-16.2000.8.16.0131 Ação De Cumprimento De Sentença Exequente: Alivos S/A Securitizadora De Créditos Financeiros ADV: Rosângela da Rosa Corrêa OAB/PR 34524 Executado: Cleiton Luiz Silva Dal Bosco E Outros Valor da Dívida: 4.495,80 (Quatro mil quatrocentos e noventa e cinco reais e oitenta centavos), em 31/10/2020. O Doutor Márcio Cataneo, MM. Juiz de Direito da 1ª Vara Cível da Comarca de Pato Branco, Estado do Paraná... Faz Saber a todos quantos o presente Edital vierem, ou dele conhecimento tiverem, que por meio deste fica devidamente intimado os executados Cleiton Luiz Silva Dal Bosco (CPF nº 941.196.789-20) e João Dal Bosco (CPF nº 483.952.939-68), os quais encontram-se em lugar incerto e não sabido para que, no prazo de 30 (trinta) dias: a) - apresente balanço especial, na forma da lei; b) - ofereça as quotas ou as ações aos demais sócios, observado o direito de preferência legal ou contratual; E para que chegue ao conhecimento de todos os interessados e ninguém possa alegar ignorância, se passou o presente, que será afixado no local de costume deste Juízo e publicado, na forma da Lei. Dado e passado nesta cidade de Pato Branco, aos dezoito dias do mês de janeiro de dois mil e vinte e dois.

K-27e2601

### MUNICÍPIO DE BOM SUCESSO DO SUL - ESTADO DO PARANÁ

#### AVISO DE DISPENSA DE LICITAÇÃO Nº 61/2022

PROTÓCOLO 2021/11/289909

CONTRATANTE: Município de Bom Sucesso do Sul - Estado do Paraná  
CNPJ nº 86.874.000/0001-88.  
CONTRATADA: VAMOS DESENVOLVIMENTO SOCIAL LTDA - ME  
CNPJ/ME sob nº 42.648.537/0001-02

OBJETO: O presente contrato tem por objeto a Contratação de empresa especializada em levantamento e processamento de dados, conforme especificações abaixo:

Item	Descrição dos Itens	Unid.	Qtd	Horas de trabalho	V. Unit. (R\$)	V. Total (R\$)
1	Contratação de empresa especializada em levantamento e processamento de dados realização de: b) Plano Municipal de Assistência Social - Carga horária: 60h. O Plano Municipal de Assistência Social - PAS - é o instrumento que norteia e incorpora práticas planejadas - tanto na Proteção Social Básica como na Proteção Social Especial - baseadas em diagnósticos e estudos de realidade e desenvolvidas com monitoramento e avaliação sistemáticos e contínuos, visando fundamental a oferta de serviços que subsidiem a Política Nacional de Assistência Social. Este instrumento que, alinhado à Lei de Diretrizes Orçamentárias - LDO - ao Plano Plurianual - PPA - e à Lei Orçamentária Anual - LOA, orienta o planejamento e a execução da política de Assistência Social, no âmbito local, e contempla outros instrumentos orientadores, tais como: Plano de Estratégia do Trabalho Infantil; Plano de Promoção, Proteção e Defesa do Direito à Convivência Familiar e Comunitária e o Sistema Nacional de Atendimento Socioeducativo - SINASE. Torna-se questão central na elaboração do Plano Municipal de Assistência Social a promoção e a democratização do debate e do processo decisório para isso a empresa contratada deverá utilizar espaços democráticos de discussões que possibilitem a população, aos conselhos de direitos e aos técnicos do SUAS a participação efetiva nessa construção. O prazo para a realização do serviço é de dois meses a partir da assinatura do contrato, sendo: A elaboração do Plano 32% das horas contratadas utilizadas em debates com a equipe de gestão do Departamento, com possibilidade de participação da rede e as outras 70% devem ser usadas para pesquisa, sistematização, formatação e produção do plano que deverá ser entregue em formato texto em 1 (uma) digital (.doc) editável.	Unid	1	60h	R\$ 187,00	R\$11.220,00

VALOR: R\$ 11.220,00 (onze mil duzentos e vinte reais)  
PRAZO DE VIGÊNCIA: 12 (doze) meses.  
DOTAÇÃO ORÇAMENTÁRIA: As despesas decorrentes do presente contrato serão suportadas pelo Orçamento Municipal, a conta da seguinte Dotação Orçamentária: nº: 08.03 - Departamento de Ação Social; 08.03 - Fundo Municipal de Assistência Social; 082440002.025 - Manutenção do Fundo Municipal de Assistência Social; 33.90.39 Outros Serviços de Terceiros Pessoas Jurídica; Despesa 1215.  
Bom Sucesso do Sul, 27 de Janeiro de 2022.

Nilson Antonio Feversani  
Prefeito Municipal

### MUNICÍPIO DE BOM SUCESSO DO SUL - PARANÁ

#### ATA DE SESSÃO PÚBLICA 2 (Habilitação)

REF. TOMADA DE PREÇOS Nº 07/2021 - Processo Licitatório 106/2021

As 09h00min do dia 26 (vinte e seis) do mês de janeiro de 2022 (dois mil e vinte e dois), reuniram-se na Prefeitura Municipal de Bom Sucesso do Sul, no setor de Licitação e Contratos em sessão pública, a Comissão de Licitação designada pela Portaria nº 238 de 13 de dezembro de 2021, sob presidência da Senhora Nívea Rolfe e seus membros: os Senhores: Andréia Zanella, Emerson Pilonetto, Luciano Comuello (suplente) e Dickson Alan de Lima (suplente); e o responsável técnico Fábio Junior de Oliveira para proceder a habilitação das empresas participantes do certame, entregues pelas proponentes na data de 09/12/2021. Aberta a sessão pela Comissão Permanente de Licitação onde o Sr. Fábio Junior de Oliveira responsável técnico analisou os documentos de habilitação das empresas e constatou que a empresa ERI ANTUNES E CIA LTDA não apresentou a licença ambiental conforme solicitado em edital. Cabendo assim a desclassificação da mesma. Assim a habilitação das empresas participantes deu-se da seguinte forma:

RAZÃO SOCIAL / CNPJ	ME/EPP	REPRESENTANTE LEGAL
SOLL - SERVIÇOS, OBRAS E LOGÍSTICA LTDA CNPJ: 11.855.996/0001-27	EPP	HABILITADO
ERI ANTUNES & CIA LTDA - EPP CNPJ: 11.365.884/0001-02	EPP	INABILITADO

Após a Senhora presidente comunicou aos interessados presentes que o resultado da habilitação da licitação será oportunamente divulgado, publicado nos Órgãos Oficiais do Município (AMP e Diário do Sudoeste), e enviado via e-mail às empresas participante, abrida prazo para interposição de recurso de 5 (cinco) dias úteis após a publicação da ata e auxilio das empresas. Lavrei e presente ata que lida e acobila conforme; em assinada por mim, pelos membros da comissão de licitação.

Josiane Rolfe  
Presidente Comissão Permanente de Licitação

Emerson Pilonetto  
Membro

Andréia Zanella  
Membro

Luciano Comuello  
Membro - Suplente

Dickson Alan de Lima  
Membro - Suplente

Fábio Junior de Oliveira  
Departamento de Obras e Serviços Urbanos

### MUNICÍPIO DE CHOPINZINHO

#### EDITAL DE PREGÃO ELETRÔNICO Nº 9/2022.

O MUNICÍPIO de CHOPINZINHO, torna público que às 09:00 horas do dia 11 de fevereiro de 2022, na plataforma de compras do governo federal - Comprasnet, realizará licitação na modalidade Pregão eletrônico, do tipo menor preço, por meio da utilização de recursos de tecnologia da informação - INTERNET, de acordo com as especificações do edital, para aquisição de:

LOTE	OBJETO	QUANTI-DADE	VALOR TOTAL R\$	PRAZO (DIAS)
1	VEÍCULO SEDAN	01	79.490,20	120
2	VEÍCULO UTILITÁRIO TIPO PICK UP	01	84.350,00	120

Informações e esclarecimentos relativos ao edital, modelos e anexos poderão ser solicitados junto ao Pregoeiro Rua Miguel Procópio Kurpel, 3811, Chopinzinho, Paraná, Brasil - Telefone : (046) 3242-8614 - E-mail licita@chopinzinho.pr.gov.br. A Pasta Técnica, com o inteiro teor do Edital e seus respectivos modelos, adendos e anexos, poderá ser examinada no seguinte endereço Rua Miguel Procópio Kurpel, 3811, Chopinzinho, das 08:00 às 17:00 horas.

Chopinzinho, 27 de janeiro de 2022.

Edson Luiz Cenci - Prefeito

### MUNICÍPIO DE CLEVELÂNDIA

#### PORTARIA Nº 016/2022

A PREFEITA MUNICIPAL DE CLEVELÂNDIA, Estado do Paraná, no uso das atribuições legais previstas no art. 43, inciso IV da Lei Orgânica Municipal;

#### RESOLVE:

Art.1º- Fica concedida Função Gratificada - FG de 50% a servidora ILDA BARBOSA DE FREITAS COBALCHINI, matrícula nº 1439-7, em virtude do grau de responsabilidade e dedicação dele exigido para o desempenho de suas funções, conforme Lei Municipal nº 2.418/2012;

Art. 2º - Esta Portaria entra em vigor na data de sua publicação, revogando-se as disposições em contrário.

GABINETE DA PREFEITA MUNICIPAL DE CLEVELÂNDIA, ESTADO DO PARANÁ EM 27 DE JANEIRO DE 2022.

RAFAELA LOSI

PREFEITA MUNICIPAL

### MUNICÍPIO DE CLEVELÂNDIA

#### PORTARIA Nº 017/2022

A PREFEITA MUNICIPAL DE CLEVELÂNDIA, no uso de suas atribuições legais previstas no art. 43, inciso IV da Lei Orgânica Municipal

#### RESOLVE:

Art. 1º - Conceder Progressão Salarial Vertical de 13% a Servidora SIMONE APARECIDA GRAEFF CRUZ, em virtude de a mesma preencher os requisitos previstos na Lei Municipal nº 1.614/99, consoante alterações promovidas pela Lei Municipal nº 2.410/2012 e Lei Complementar nº 012/2014.

Art. 2º - Esta Portaria entra em vigor na data de sua publicação, revogando-se as disposições em contrário.

GABINETE DA PREFEITA MUNICIPAL DE CLEVELÂNDIA, ESTADO DO PARANÁ EM 27 DE JANEIRO DE 2022.

RAFAELA MARTINS LOSI

Prefeita Municipal





MUNICÍPIO DE PALMAS - PR  
CONSOLIDADO  
RELATÓRIO DE GESTÃO FISCAL  
DEMONSTRATIVO DA DESPESA COM PESSOAL  
ORÇAMENTOS FISCAL E DA SEGURIDADE SOCIAL  
JANEIRO A DEZEMBRO DE 2021

Página: 1 / 1  
Data de emissão: 05/01/2022  
Exercício de 2021

RGF - ANEXO 1 (LRF, art. 53, inciso I, alínea "b")

DESPESA COM PESSOAL	DESPESAS EXECUCIONADAS (Valor em R\$ mil)												MÉDIA DE PAGAMENTO DA DESPESA COM PESSOAL (MIO PROJECCIONADA)	
	LOCALIDADE													
	JAN/2021	FEB/2021	MAR/2021	ABR/2021	MAY/2021	JUN/2021	JUL/2021	AUG/2021	SET/2021	OUT/2021	NOV/2021	DEZ/2021		TOTAL (R\$ MIL) DE 01/01/2021
DESPESA BRUTA COM PESSOAL (I)	4.411.042,00	4.081.212,00	4.126.344,00	4.029.072,00	4.033.802,00	3.988.861,00	4.279.341,00	4.490.117,00	5.017.035,00	5.074.988,00	5.286.171,00	5.263.161,00	58.824.282,00	539
Despesa com Pessoal	4.411.042,00	4.081.212,00	4.126.344,00	4.029.072,00	4.033.802,00	3.988.861,00	4.279.341,00	4.490.117,00	5.017.035,00	5.074.988,00	5.286.171,00	5.263.161,00	58.824.282,00	539
Despesa com Pessoal - Pessoal	4.411.042,00	4.081.212,00	4.126.344,00	4.029.072,00	4.033.802,00	3.988.861,00	4.279.341,00	4.490.117,00	5.017.035,00	5.074.988,00	5.286.171,00	5.263.161,00	58.824.282,00	539
Despesa com Pessoal - Outros	0,00	0,00	0,00	0,00	0,00	0,00	0,00	0,00	0,00	0,00	0,00	0,00	0,00	0

DESPESA LÍQUIDA COM PESSOAL (II) = (I) - (III)	VALOR	% SOBRE A RCL
DESPESA LÍQUIDA COM PESSOAL (II) = (I) - (III)	4.411.042,00	14,23%
DESPESA LÍQUIDA COM PESSOAL (II) = (I) - (III)	4.411.042,00	14,23%
DESPESA LÍQUIDA COM PESSOAL (II) = (I) - (III)	4.411.042,00	14,23%

MUNICÍPIO DE PALMAS - PR  
RELATÓRIO DE GESTÃO FISCAL  
DEMONSTRATIVO DA DÍVIDA CONSOLIDADA LÍQUIDA - DCL  
ORÇAMENTOS FISCAL E DA SEGURIDADE SOCIAL  
CONSOLIDADO

Página: 1 / 1  
Data de Emissão: 25/01/2022  
Exercício de 2021  
Período: Janeiro a Dezembro

RGF - ANEXO 2 (LRF, art. 55, inciso I, alínea "b")

DÍVIDA CONSOLIDADA	SALDO DO EXERCÍCIO ANTERIOR	SALDO DO EXERCÍCIO DE 2021		
		Até o 1º Quadrimestre	Até o 2º Quadrimestre	Até o 3º Quadrimestre
<b>DÍVIDA CONSOLIDADA - DC (I)</b>	<b>9.508.264,01</b>	<b>12.656.943,93</b>	<b>11.537.480,87</b>	<b>9.568.184,32</b>
Dívida Mobiliária	0,00	0,00	0,00	0,00
Dívida Contratual	9.508.264,01	12.656.943,93	11.537.480,87	9.568.184,32
Empréstimos	9.508.264,01	12.656.943,93	11.537.480,87	9.568.184,32
Internos	9.508.264,01	12.656.943,93	11.537.480,87	9.568.184,32
Externos	0,00	0,00	0,00	0,00
Reestruturação da Dívida de Estados e Municípios	0,00	0,00	0,00	0,00
Financiamentos	0,00	0,00	0,00	0,00
Internos	0,00	0,00	0,00	0,00
Externos	0,00	0,00	0,00	0,00
Parcelamento e Renegociação de dívidas	0,00	0,00	0,00	0,00
De Tributos	0,00	0,00	0,00	0,00
De Contribuições Previdenciárias	0,00	0,00	0,00	0,00
De Demais Contribuições Sociais	0,00	0,00	0,00	0,00
De FGTS	0,00	0,00	0,00	0,00
Com Instituição Não financeira	0,00	0,00	0,00	0,00
Demais Dívidas Contratuais	0,00	0,00	0,00	0,00
Precatórios Posteriores a 05/05/2000 (inclusive) - Vencidos e não pagos	0,00	0,00	0,00	0,00
Outras Dívidas	0,00	0,00	0,00	0,00
<b>DEDUÇÕES (II)</b>	<b>73.757.387,31</b>	<b>42.044.282,34</b>	<b>47.041.349,47</b>	<b>41.600.088,95</b>
Disponibilidade de Caixa*	72.651.911,86	40.838.806,89	45.935.874,02	40.494.613,50
Disponibilidade de Caixa Bruta	76.362.771,24	41.971.971,59	46.893.581,35	43.424.253,88
(-) Restos a Pagar Processados	3.710.859,38	1.033.164,70	957.707,33	2.929.640,38
Demais Haveres Financeiros	1.105.475,45	1.105.475,45	1.105.475,45	1.105.475,45
<b>DÍVIDA CONSOLIDADA LÍQUIDA (DCL) (III) = (I) - (II)</b>	<b>-64.149.123,30</b>	<b>-29.387.338,41</b>	<b>-35.503.868,60</b>	<b>-32.031.904,63</b>
<b>RECEITA CORRENTE LÍQUIDA - RCL</b>	<b>131.602.153,89</b>	<b>45.689.778,43</b>	<b>99.836.117,27</b>	<b>155.392.145,28</b>
% da DC sobre a RCL (IV/RCL)	7,3%	27,71%	11,56%	6,16%
% da DCL sobre a RCL (III/RCL)	-48,74%	-64,35%	-35,56%	-20,61%
<b>LIMITE DEFINIDO POR RESOLUÇÃO DO SENADO FEDERAL - 120%</b>	<b>157.922.584,67</b>	<b>54.803.734,12</b>	<b>119.803.340,72</b>	<b>186.470.574,34</b>
<b>LIMITE DE ALERTA (inciso III do § 1º do art. 59 da LRF) - 108%</b>	<b>142.130.326,20</b>	<b>49.323.360,70</b>	<b>107.823.006,85</b>	<b>167.823.516,90</b>

OUTROS VALORES NÃO INTEGRANTES DA DC	SALDO DO EXERCÍCIO ANTERIOR	SALDO DO EXERCÍCIO DE 2021		
		Até o 1º Quadrimestre	Até o 2º Quadrimestre	Até o 3º Quadrimestre
PRECATÓRIOS ANTERIORES A 05/05/2000	0,00	0,00	0,00	0,00
PRECATÓRIOS POSTERIORES A 05/05/2000 (Não incluídos na DCL) *	0,00	0,00	0,00	0,00
PASSIVO ATUARIAL	0,00	0,00	0,00	0,00
INSUFICIÊNCIA FINANCEIRA	0,00	0,00	0,00	0,00
DEPÓSITOS E CONSIGNAÇÕES SEM CONTRAPARTIDA	1.928.224,77	2.482.042,48	2.489.709,29	1.811.878,31
RP NÃO-PROCESSADOS	4.095.787,50	2.929.659,94	2.875.913,86	4.663.496,17
ANTECIPAÇÕES DE RECEITA ORÇAMENTÁRIA - ARO	0,00	0,00	0,00	0,00
DÍVIDA CONTRATUAL DE PPP	0,00	0,00	0,00	0,00
APROPRIAÇÃO DE DEPÓSITOS JUDICIAIS - LC 151/2015	0,00	0,00	0,00	0,00

Palmas, 25/01/2022

EZEQUIEL H. GOULART  
Contador

JOSÉ ANTONIO SCHEID  
Secretário de Finanças

KOSMOS PANAYOTIS NICOLAOU  
Prefeito Municipal

MUNICÍPIO DE PALMAS - PR  
CONSOLIDADO - PODER EXECUTIVO  
RELATÓRIO DE GESTÃO FISCAL  
DEMONSTRATIVO DA DISPONIBILIDADE DE CAIXA E DOS RESTOS A PAGAR  
ORÇAMENTOS FISCAL E DA SEGURIDADE SOCIAL  
JANEIRO A DEZEMBRO DE 2021

Página: 1 / 1  
Data de emissão: 25/01/2022  
Exercício de 2021

RGF - ANEXO 3 (LRF, art. 55, inciso I, alínea "c" e art. 40, § 1º)

GARANTIAS CONCEDIDAS	SALDO DO EXERCÍCIO ANTERIOR	SALDO DO EXERCÍCIO DE 2021		
		Até o 1º Quadrimestre	Até o 2º Quadrimestre	Até o 3º Quadrimestre
<b>AOS ESTADOS (I)</b>	<b>0,00</b>	<b>0,00</b>	<b>0,00</b>	<b>0,00</b>
Em Operações de Crédito Externas	0,00	0,00	0,00	0,00
Em Operações de Crédito Internas	0,00	0,00	0,00	0,00
<b>AOS MUNICÍPIOS (II)</b>	<b>0,00</b>	<b>0,00</b>	<b>0,00</b>	<b>0,00</b>
Em Operações de Crédito Externas	0,00	0,00	0,00	0,00
Em Operações de Crédito Internas	0,00	0,00	0,00	0,00
<b>AS ENTIDADES CONTROLADAS (III)</b>	<b>0,00</b>	<b>0,00</b>	<b>0,00</b>	<b>0,00</b>
Em Operações de Crédito Externas	0,00	0,00	0,00	0,00
Em Operações de Crédito Internas	0,00	0,00	0,00	0,00
<b>POR MEIO DE FUNDOS E PROGRAMAS (IV)</b>	<b>0,00</b>	<b>0,00</b>	<b>0,00</b>	<b>0,00</b>
<b>TOTAL GARANTIAS CONCEDIDAS (V) = (I) + (II) + (III) + (IV)</b>	<b>0,00</b>	<b>0,00</b>	<b>0,00</b>	<b>0,00</b>
<b>RECEITA CORRENTE LÍQUIDA - RCL (VI)</b>	<b>131.602.153,89</b>	<b>138.307.074,67</b>	<b>145.966.656,96</b>	<b>155.392.145,28</b>
(-) Transferências obrigatórias da União relativas às emendas individuais (art. 166-A, § 1º, da CF) (VII)	0,00	0,00	0,00	0,00
<b>RECEITA CORRENTE LÍQUIDA AJUSTADA PARA CÁLCULO DOS LIMITES DE ENDIVIDAMENTO (VIII) = (VI) - (VII)</b>	<b>131.602.153,89</b>	<b>138.307.074,67</b>	<b>145.966.656,96</b>	<b>155.392.145,28</b>
% do TOTAL DAS GARANTIAS SOBRE A RCL AJUSTADA (V/VIII)	0,00%	0,00%	0,00%	0,00%
<b>LIMITE DEFINIDO POR RESOLUÇÃO DO SENADO FEDERAL - 22%</b>	<b>28.952.473,86</b>	<b>30.427.556,43</b>	<b>32.112.664,97</b>	<b>34.186.271,96</b>
<b>LIMITE DE ALERTA (inciso III do § 1º do art. 59 da LRF) - 19,8%</b>	<b>26.057.226,47</b>	<b>27.384.800,787</b>	<b>28.901.398,473</b>	<b>30.767.644,764</b>

Palmas, 25/01/2022

EZEQUIEL H. GOULART  
Contador

JOSÉ ANTONIO SCHEID  
Secretário de Finanças

KOSMOS PANAYOTIS NICOLAOU  
Prefeito Municipal

CONTRAGARANTIAS RECEBIDAS	SALDO DO EXERCÍCIO ANTERIOR	SALDO DO EXERCÍCIO DE 2021		
		Até o 1º Quadrimestre	Até o 2º Quadrimestre	Até o 3º Quadrimestre
<b>DOS ESTADOS (IX)</b>	<b>0,00</b>	<b>0,00</b>	<b>0,00</b>	<b>0,00</b>
Em Garantia às Operações de Crédito Externas	0,00	0,00	0,00	0,00
Em Garantia às Operações de Crédito Internas	0,00	0,00	0,00	0,00
<b>DOS MUNICÍPIOS (X)</b>	<b>0,00</b>	<b>0,00</b>	<b>0,00</b>	<b>0,00</b>
Em Garantia às Operações de Crédito Externas	0,00	0,00	0,00	0,00
Em Garantia às Operações de Crédito Internas	0,00	0,00	0,00	0,00
<b>DAS ENTIDADES CONTROLADAS (XI)</b>	<b>0,00</b>	<b>0,00</b>	<b>0,00</b>	<b>0,00</b>
Em Garantia às Operações de Crédito Externas	0,00	0,00	0,00	0,00
Em Garantia às Operações de Crédito Internas	0,00	0,00	0,00	0,00
<b>EM GARANTIAS POR MEIO DE FUNDOS E PROGRAMAS (XII)</b>	<b>0,00</b>	<b>0,00</b>	<b>0,00</b>	<b>0,00</b>
<b>TOTAL CONTRAGARANTIAS RECEBIDAS (XIII) = (IX) + (X) + (XI) + (XII)</b>	<b>0,00</b>	<b>0,00</b>	<b>0,00</b>	<b>0,00</b>

Palmas, 25/01/2022

EZEQUIEL H. GOULART  
Contador

JOSÉ ANTONIO SCHEID  
Secretário de Finanças

KOSMOS PANAYOTIS NICOLAOU  
Prefeito Municipal

MUNICÍPIO DE PALMAS - PR  
CONSOLIDADO  
RELATÓRIO DE GESTÃO FISCAL  
DEMONSTRATIVO DAS OPERAÇÕES DE CRÉDITO  
ORÇAMENTOS FISCAL E DA SEGURIDADE SOCIAL  
JANEIRO A DEZEMBRO 2021/QUADRIMESTRE SETEMBRO - DEZEMBRO

RGF - ANEXO 4 (LRF, art. 55, inciso I, alínea "d" e inciso III alínea "c")

OPERAÇÕES DE CRÉDITO	VALOR REALIZADO	
	No 3º Quadrimestre	Até o 3º Quadrimestre (a)
<b>Mobiliária</b>	<b>0,00</b>	<b>0,00</b>
Interna	0,00	0,00
Externa	0,00	0,00
<b>Contratual</b>	<b>-759.768,45</b>	<b>2.240.231,55</b>
Interna	-759.768,45	2.240.231,55
Empréstimos	-759.768,45	2.240.231,55
Aquisição Financiada de Bens e Arrendamento Mercantil Financeiro	0,00	0,00
Antecipação de Receita pela Venda a Termo de Bens e Serviços	0,00	0,00
Assunção, Reconhecimento e Confissão de Dívidas (LRF, art. 29, § 1º)	0,00	0,00
Operações de crédito não sujeitas ao limite para fins de contratação (I)	0,00	0,00
Externa	0,00	0,00
Empréstimos	0,00	0,00
Aquisição Financiada de Bens e Arrendamento Mercantil Financeiro	0,00	0,00
Antecipação de Receita pela Venda a Termo de Bens e Serviços	0,00	0,00
Assunção, Reconhecimento e Confissão de Dívidas (LRF, art. 29, § 1º)	0,00	0,00
Operações de crédito não sujeitas ao limite para fins de contratação (II)	0,00	0,00
<b>TOTAL (III)</b>	<b>-759.768,45</b>	<b>2.240.231,55</b>

APURAÇÃO DO CUMPRIMENTO DOS LIMITES	VALOR	% SOBRE A RCL
RECEITA CORRENTE LÍQUIDA - RCL (IV)	155.392.145,28	-
(-) Transferências obrigatórias da União relativas às emendas individuais (art. 166-A da CF) (V)	0,00	-
RECEITA CORRENTE LÍQUIDA AJUSTADA PARA CÁLCULO DOS LIMITES DE ENDIVIDAMENTO (VI) = (IV) - (V)	155.392.145,28	-
OPERAÇÕES VEDADAS (VII)	0,00	0,00 %
TOTAL CONSIDERADO PARA FINS DA APURAÇÃO DO CUMPRIMENTO DO LIMITE (VIII) = (III) + (VII) - (I) - (II)	2.240.231,55	1,44 %
LIMITE GERAL DEFINIDO POR RESOLUÇÃO DO SENADO FEDERAL PARA AS OPERAÇÕES DE CRÉDITO INTERNAS E EXTERNAS	24.862.743,24	16 %
LIMITE DE ALERTA (inciso III do § 1º do art. 59 da LRF) - <14,4%>	22.376.468,92	14,4 %
OPERAÇÕES DE CRÉDITO POR ANTECIPAÇÃO DA RECEITA ORÇAMENTÁRIA	0,00	0,00 %
LIMITE DEFINIDO POR RESOLUÇÃO DO SENADO FEDERAL PARA AS OPERAÇÕES DE CRÉDITO POR ANTECIPAÇÃO DA RECEITA ORÇAMENTÁRIA	10.877.450,17	7 %

OUTRAS OPERAÇÕES QUE INTEGRAM A DÍVIDA CONSOLIDADA	VALOR REALIZADO	
	No 3º Quadrimestre	Até o 3º Quadrimestre (a)
Parcelamentos de Dívidas	0,00	0,00
Tributos	0,00	0,00
Contribuições Previdenciárias	0,00	0,00
FGTS	0,00	0,00
Operações de reestruturação e recomposição do principal de dívidas	0,00	0,00

Palmas, 25/01/2022

EZEQUIEL H. GOULART  
Contador

JOSÉ ANTONIO SCHEID  
Secretário de Finanças

KOSMOS PANAYOTIS NICOLAOU  
Prefeito Municipal

MUNICÍPIO DE PALMAS - PR  
CONSOLIDADO - PODER EXECUTIVO  
RELATÓRIO DE GESTÃO FISCAL  
DEMONSTRATIVO DA DISPONIBILIDADE DE CAIXA E DOS RESTOS A PAGAR  
ORÇAMENTOS FISCAL E DA SEGURIDADE SOCIAL  
JANEIRO A DEZEMBRO DE 2021

Página: 1 / 1  
Data de emissão: 25/01/2022  
Exercício de 2021

RGF - ANEXO 5 (LRF, art. 55, inciso I, alínea "e")

RENTABILIDADE DOS RECURSOS	DISPONIBILIDADE DE CAIXA BRUTA		RENTABILIDADE DE CAIXA BRUTA		RENTABILIDADE DE CAIXA LÍQUIDA		RENTABILIDADE DE CAIXA LÍQUIDA AJUSTADA		RENTABILIDADE DE CAIXA LÍQUIDA AJUSTADA AJUSTADA	
	Até o 1º Quadrimestre	Até o 2º Quadrimestre	Até o 1º Quadrimestre	Até o 2º Quadrimestre	Até o 1º Quadrimestre	Até o 2º Quadrimestre	Até o 1º Quadrimestre	Até o 2º Quadrimestre	Até o 1º Quadrimestre	Até o 2º Quadrimestre
<b>TOTAL DOS RECURSOS MAG VINCULADOS (I)</b>	<b>235.004,68</b>	<b>2.592,28</b>	<b>10.921,09</b>	<b>10.747,08</b>	<b>0,00</b>	<b>0,00</b>	<b>211.643,63</b>	<b>191.634,96</b>	<b>0,00</b>	<b>20.000,00</b>
Receitas Correntes	235.004,68	2.592,28	10.921,09	10.747,08	0,00	0,00	211.643,63	191.634,96	0,00	20.000,00
Outras Receitas Não Vinculadas	0,00	0,00	0,00	0,00	0,00	0,00	0,00	0,00	0,00	0,00
<b>TOTAL DOS RECURSOS VINCULADOS (II)</b>	<b>41.188.449,25</b>	<b>468.682,78</b>	<b>1.979.612,04</b>	<b>2.858.561,78</b>	<b>0,00</b>	<b>0,00</b>	<b>38.437.226,11</b>			



MUNICÍPIO DE PALMAS - PR
RELATÓRIO DE GESTÃO FISCAL
DEMONSTRATIVO SIMPLIFICADO DO RELATÓRIO DE GESTÃO
ORÇAMENTOS FISCAL E DA SEGURIDADE SOCIAL
Até 3º Quadrimestre de 2021

Página: 1 / 1
Data de emissão: 25/01/2022
Exercício de 2021

Table with columns: RECEITA CORRENTE LÍQUIDA, VALOR ATÉ O QUADRIMESTRE, DESPESA COM PESSOAL, VALOR, % SOBRE A RCL AJUSTADA, DÍVIDA CONSOLIDADA, VALOR, % SOBRE A RCL, GARANTIAS DE VALORES, VALOR, % SOBRE A RCL, OPERAÇÕES DE CRÉDITO, VALOR, % SOBRE A RCL, RESTOS A PAGAR, DISPONIBILIDADE DE CAIXA LÍQUIDA.

Valor Total: 1.794.167,31 / 36.854.704,43

Fonte: Sistema Contábil - Beta Sistemas Unidade Responsável: PREFEITURA MUNICIPAL DE PALMAS - Emissão: 25/01/2022, às 15:38:33

Palmas, 25/01/2022
EZEQUIEL H. GOUART (Contador)
JOSE ANTONIO SCHEID (Secretário de Finanças)
KOSMOS PANAYOTIS NICOLAOU (Prefeito Municipal)



MUNICÍPIO DE PALMAS - PR
CONSOLIDADO
RELATÓRIO RESUMIDO DA EXECUÇÃO ORÇAMENTÁRIA
BALANÇO ORÇAMENTÁRIO
ORÇAMENTOS FISCAL E DA SEGURIDADE SOCIAL
JANEIRO A DEZEMBRO / BIMESTRE NOVEMBRO - DEZEMBRO

Página: 3 / 4
Data: 25/01/2022
Exercício de 2021

Table with columns: OUTRAS RECEITAS DE CAPITAL, RECEITAS DE CAPITAL, RECEITAS DE INTRA-ORÇAMENTÁRIAS (B), SUBTOTAL DAS RECEITAS (B) + (C) + (D), OPERAÇÕES DE CRÉDITO (FINANCIAMENTO (F)), OPERAÇÕES DE CRÉDITO - MERCADO INTERNO, OPERAÇÕES DE CRÉDITO - MERCADO EXTERNO, TOTAL DAS RECEITAS (V) = (B) + (F) + (G), DÉFICIT (VI), TOTAL COM DÉFICIT (VII) = (V) + (VI), SALDOS DE EXERCÍCIOS ANTERIORES, Recursos Alocados em Exercícios Anteriores - RPPS, Superávit Financeiro Utilizado para Créditos Adiantados.

Handwritten signatures and notes over the table.



MUNICÍPIO DE PALMAS - PR
CONSOLIDADO
RELATÓRIO RESUMIDO DA EXECUÇÃO ORÇAMENTÁRIA
BALANÇO ORÇAMENTÁRIO
ORÇAMENTOS FISCAL E DA SEGURIDADE SOCIAL
JANEIRO A DEZEMBRO / BIMESTRE NOVEMBRO - DEZEMBRO

Página: 3 / 4
Data: 25/01/2022
Exercício de 2021

Table with columns: DESPESAS, Dotação Inicial (d), Dotação Atualizada (e), Despesas Empenhadas (f), Saldo (g), Despesas Liquidadas (h), Saldo (i), Despesas Pagas até o Bimestre (j), Restos a Pagar não Processados (k).

Handwritten signatures and notes over the table.



MUNICÍPIO DE PALMAS - PR
CONSOLIDADO
RELATÓRIO RESUMIDO DA EXECUÇÃO ORÇAMENTÁRIA
BALANÇO ORÇAMENTÁRIO
ORÇAMENTOS FISCAL E DA SEGURIDADE SOCIAL
JANEIRO A DEZEMBRO / BIMESTRE NOVEMBRO - DEZEMBRO

Página: 1 / 4
Data: 25/01/2022
Exercício de 2021

Table with columns: RECEITAS, PREVISÃO ANUAL, PREVISÃO ATUALIZADA (B), RECEITAS REALIZADAS (C), SALDO A REALIZAR (D).

Handwritten signatures and notes over the table.



MUNICÍPIO DE PALMAS - PR
CONSOLIDADO
RELATÓRIO RESUMIDO DA EXECUÇÃO ORÇAMENTÁRIA
DEMONSTRATIVO DA EXECUÇÃO DAS DESPESAS POR FUNÇÃO/SUBFUNÇÃO
ORÇAMENTOS FISCAL E DA SEGURIDADE SOCIAL
JANEIRO A DEZEMBRO / BIMESTRE NOVEMBRO - DEZEMBRO

Página: 1 / 3
Data de emissão: 25/01/2022
Exercício de 2021

Table with columns: FUNÇÃO/SUBFUNÇÃO, Dotação Inicial (d), Dotação Atualizada (e), Despesas Empenhadas (f), Saldo (g), Despesas Liquidadas (h), Saldo (i), Restos a Pagar não Processados (k).

Handwritten signatures and notes over the table.



MUNICÍPIO DE PALMAS - PR
CONSOLIDADO
RELATÓRIO RESUMIDO DA EXECUÇÃO ORÇAMENTÁRIA
BALANÇO ORÇAMENTÁRIO
ORÇAMENTOS FISCAL E DA SEGURIDADE SOCIAL
JANEIRO A DEZEMBRO / BIMESTRE NOVEMBRO - DEZEMBRO

Página: 2 / 4
Data: 25/01/2022
Exercício de 2021

Table with columns: TRANSFERÊNCIAS CORRENTES, RECEITAS DE CAPITAL, OPERAÇÕES DE CRÉDITO, ALOCAÇÃO DE RECURSOS, AMORTIZAMENTOS DE EMPRÉSTIMOS, TRANSFERÊNCIAS DE CAPITAL, TRANSFERÊNCIAS DE INTRA-ORÇAMENTÁRIAS.

Handwritten signatures and notes over the table.



MUNICÍPIO DE PALMAS - PR
CONSOLIDADO
RELATÓRIO RESUMIDO DA EXECUÇÃO ORÇAMENTÁRIA
DEMONSTRATIVO DA EXECUÇÃO DAS DESPESAS POR FUNÇÃO/SUBFUNÇÃO
ORÇAMENTOS FISCAL E DA SEGURIDADE SOCIAL
JANEIRO A DEZEMBRO / BIMESTRE NOVEMBRO - DEZEMBRO

Página: 2 / 3
Data de emissão: 25/01/2022
Exercício de 2021

Table with columns: FUNÇÃO/SUBFUNÇÃO, Dotação Inicial (d), Dotação Atualizada (e), Despesas Empenhadas (f), Saldo (g), Despesas Liquidadas (h), Saldo (i), Restos a Pagar não Processados (k).

Handwritten signatures and notes over the table.

MUNICÍPIO DE PALMAS - PR  
RELATÓRIO RESUMIDO DA EXECUÇÃO ORÇAMENTÁRIA  
DEMONSTRATIVO DAS RECEITAS E DESPESAS PREVIDENCIÁRIAS  
ORÇAMENTOS FISCAL E DA SEGURIDADE SOCIAL  
JANEIRO A DEZEMBRO 2021 / BIMESTRE NOVEMBRO - DEZEMBRO

Table with columns for RECEITAS CORRENTES, RECEITAS DE CAPITAL, RECEITAS DE EXERCÍCIOS ANTERIORES, and RECEITAS DE TRANSFERÊNCIAS. Includes sub-totals for RECEITAS PREVIDENCIÁRIAS (FUNDO EM CAPITALIZAÇÃO) and RECEITAS REALIZADAS. Includes signatures of the Controller and Secretary of Finance.

MUNICÍPIO DE PALMAS - PR  
RELATÓRIO RESUMIDO DA EXECUÇÃO ORÇAMENTÁRIA  
DEMONSTRATIVO DAS RECEITAS E DESPESAS PREVIDENCIÁRIAS  
ORÇAMENTOS FISCAL E DA SEGURIDADE SOCIAL  
JANEIRO A DEZEMBRO 2021 / BIMESTRE NOVEMBRO - DEZEMBRO

Table showing BENEFÍCIOS PREVIDENCIÁRIOS MANTIDOS PELO TESOURO, RECEITAS REALIZADAS, and DESPESAS PREVIDENCIÁRIAS (FUNDO EM CAPITALIZAÇÃO). Includes sub-totals for RECEITAS REALIZADAS, RECEITAS DE CAPITAL, and RECEITAS DE EXERCÍCIOS ANTERIORES. Includes signatures of the Controller and Secretary of Finance.

MUNICÍPIO DE PALMAS - PR  
RELATÓRIO RESUMIDO DA EXECUÇÃO ORÇAMENTÁRIA  
DEMONSTRATIVO DAS RECEITAS E DESPESAS PREVIDENCIÁRIAS  
ORÇAMENTOS FISCAL E DA SEGURIDADE SOCIAL  
JANEIRO A DEZEMBRO 2021 / BIMESTRE NOVEMBRO - DEZEMBRO

Table showing RECEITAS CORRENTES, RECEITAS DE CAPITAL, RECEITAS DE EXERCÍCIOS ANTERIORES, and RECEITAS DE TRANSFERÊNCIAS. Includes sub-totals for RECEITAS PREVIDENCIÁRIAS (FUNDO EM CAPITALIZAÇÃO) and RECEITAS REALIZADAS. Includes signatures of the Controller and Secretary of Finance.

MUNICÍPIO DE PALMAS - PR  
RELATÓRIO RESUMIDO DA EXECUÇÃO ORÇAMENTÁRIA  
DEMONSTRATIVO DOS RESULTADOS PRIMÁRIO E NOMINAL  
ORÇAMENTOS FISCAL E DA SEGURIDADE SOCIAL  
JANEIRO A DEZEMBRO 2021

Table showing RECEITAS PRIMÁRIAS, DESPESAS PRIMÁRIAS, and RESULTADO PRIMÁRIO. Includes sub-totals for RECEITAS CORRENTES, RECEITAS DE CAPITAL, and RECEITAS DE EXERCÍCIOS ANTERIORES. Includes signatures of the Controller and Secretary of Finance.

MUNICÍPIO DE PALMAS - PR  
RELATÓRIO RESUMIDO DA EXECUÇÃO ORÇAMENTÁRIA  
DEMONSTRATIVO DAS RECEITAS E DESPESAS PREVIDENCIÁRIAS  
ORÇAMENTOS FISCAL E DA SEGURIDADE SOCIAL  
JANEIRO A DEZEMBRO 2021 / BIMESTRE NOVEMBRO - DEZEMBRO

Table showing RECEITAS CORRENTES, RECEITAS DE CAPITAL, RECEITAS DE EXERCÍCIOS ANTERIORES, and RECEITAS DE TRANSFERÊNCIAS. Includes sub-totals for RECEITAS PREVIDENCIÁRIAS (FUNDO EM CAPITALIZAÇÃO) and RECEITAS REALIZADAS. Includes signatures of the Controller and Secretary of Finance.

MUNICÍPIO DE PALMAS - PR  
RELATÓRIO RESUMIDO DA EXECUÇÃO ORÇAMENTÁRIA  
DEMONSTRATIVO DOS RESULTADOS PRIMÁRIO E NOMINAL  
ORÇAMENTOS FISCAL E DA SEGURIDADE SOCIAL  
JANEIRO A DEZEMBRO 2021

Table showing RECEITAS PRIMÁRIAS, DESPESAS PRIMÁRIAS, and RESULTADO PRIMÁRIO. Includes sub-totals for RECEITAS CORRENTES, RECEITAS DE CAPITAL, and RECEITAS DE EXERCÍCIOS ANTERIORES. Includes signatures of the Controller and Secretary of Finance.

MUNICÍPIO DE PALMAS - PR  
RELATÓRIO RESUMIDO DA EXECUÇÃO ORÇAMENTÁRIA  
DEMONSTRATIVO DAS RECEITAS E DESPESAS PREVIDENCIÁRIAS  
ORÇAMENTOS FISCAL E DA SEGURIDADE SOCIAL  
JANEIRO A DEZEMBRO 2021 / BIMESTRE NOVEMBRO - DEZEMBRO

Table showing RECEITAS CORRENTES, RECEITAS DE CAPITAL, RECEITAS DE EXERCÍCIOS ANTERIORES, and RECEITAS DE TRANSFERÊNCIAS. Includes sub-totals for RECEITAS PREVIDENCIÁRIAS (FUNDO EM CAPITALIZAÇÃO) and RECEITAS REALIZADAS. Includes signatures of the Controller and Secretary of Finance.

MUNICÍPIO DE PALMAS - PR  
RELATÓRIO RESUMIDO DA EXECUÇÃO ORÇAMENTÁRIA  
DEMONSTRATIVO DOS RESULTADOS PRIMÁRIO E NOMINAL  
ORÇAMENTOS FISCAL E DA SEGURIDADE SOCIAL  
JANEIRO A DEZEMBRO 2021

Table showing RECEITAS PRIMÁRIAS, DESPESAS PRIMÁRIAS, and RESULTADO PRIMÁRIO. Includes sub-totals for RECEITAS CORRENTES, RECEITAS DE CAPITAL, and RECEITAS DE EXERCÍCIOS ANTERIORES. Includes signatures of the Controller and Secretary of Finance.



MUNICÍPIO DE PALMAS - PR CONSOLIDADO  
RELATÓRIO RESUMIDO DA EXECUÇÃO ORÇAMENTÁRIA  
DEMONSTRATIVO DAS RECEITAS DE OPERAÇÕES DE CRÉDITO E DESPESAS DE CAPITAL  
ORÇAMENTOS FISCAL E DA SEGURIDADE SOCIAL  
JANEIRO A DEZEMBRO / BIMESTRE NOVEMBRO - DEZEMBRO

Página: 1 / 3  
Data de emissão: 25/01/2022  
Exercício de 2021

RREO - ANEXO 9 (LRF, art. 53, § 1º, inciso II)

RECEITAS	PREVISÃO ATUALIZADA (a)	RECEITAS REALIZADAS (b)	SALDO NÃO REALIZADO (c) = (a - b)
RECEITAS DE OPERAÇÕES DE CRÉDITO (II)	11.498.940,00	2.852.175,25	8.646.764,75

DESPESAS	DOTAÇÃO ATUALIZADA (d)	DESPESAS EMPENHADAS (e)	SALDO NÃO EXECUTADO (f) = (d - e)
DESPESAS DE CAPITAL			
Investimentos	62.746.958,95	15.241.349,70	47.505.609,25
Investimentos Financeiros	53.206.354,85	12.371.348,70	40.834.906,15
Amortização da Dívida	3.100.000,00	270.200,00	2.829.800,00
Investimentos Fiscais e Contribuintes	3.000.000,00	3.000.000,00	0,00
Investimentos Fiscais e Contribuintes em Instituições Financeiras	0,00	0,00	0,00
DESPESA DE CAPITAL LÍQUIDA (III)	0,00	0,00	0,00
RESULTADO PARA APLICAÇÃO DA REGRAS DE OURO (III) = (II - III)	61.247.459,80	13.000.173,95	48.247.285,85

Fonte: Sistema Contábil - Baldo Sistema Unidade Responsável - PREFEITURA MUNICIPAL DE PALMAS. Emissão: 25/01/2022, às 14:55:56.  
Nota(s) Explicativa(s):

EZEQUIEL H. GOUART Contador  
JOSE ANTONIO SCHEID Secretário de Finanças  
KOSMOS PANAYOTIS NICOLAOU Prefeito Municipal

MUNICÍPIO DE PALMAS - PR CONSOLIDADO  
RELATÓRIO RESUMIDO DA EXECUÇÃO ORÇAMENTÁRIA  
DEMONSTRATIVO DAS RECEITAS E DESPESAS COM AÇÕES E SERVIÇOS PÚBLICOS DE SAÚDE  
ORÇAMENTOS FISCAL E DA SEGURIDADE SOCIAL  
JANEIRO A DEZEMBRO / BIMESTRE NOVEMBRO - DEZEMBRO

Página: 3 / 4  
Data de emissão: 25/01/2022  
Exercício de 2021

RREO - ANEXO 12 (LC nº 141/2012, art. 35)

DESPESAS COM SAÚDE NÃO COMPUTADAS PARA FINS DE APLICAÇÃO DO PERCENTUAL MÍNIMO	DOTAÇÃO INICIAL	DOTAÇÃO ATUALIZADA	DESPESAS EMPENHADAS		DESPESAS LIQUIDADAS		Inscritas em Restos a Pagar não Processados
			Até o Bimestre (n)	% (n/IV)x100	Até o Bimestre (l)	% (l/VI)x100	
DESPESAS COM INATIVOS E PENSIONISTAS	0,00	0,00	0,00	0,00	0,00	0,00	0,00
DESPESA COM ASSISTÊNCIA À SAÚDE QUE NÃO ATENDE AO PRINCÍPIO DE ACESSO	0,00	0,00	0,00	0,00	0,00	0,00	0,00
DESPESAS CUSTEADAS COM OUTROS RECURSOS	26.877.400,00	48.242.479,74	0,00	0,00	0,00	0,00	302.968,28
Recursos de Transferência do Sistema Único de Saúde - SUS	23.883.400,00	39.271.729,82	0,00	0,00	0,00	0,00	255.473,72
Outros Recursos	0,00	0,00	0,00	0,00	0,00	0,00	0,00
OUTRAS AÇÕES E SERVIÇOS NÃO COMPUTADOS	2.784.000,00	8.770.749,92	4.889.894,74	175,68	4.934.100,14	175,68	145.494,26
RESTOS A PAGAR NÃO PROCESSADOS INSCRITOS INDEVIDAMENTE NO EXERCÍCIO SEM DISPONIBILIDADE FINANCEIRA	0,00	0,00	0,00	0,00	0,00	0,00	0,00
DESPESAS CUSTEADAS COM DISPONIBILIDADE DE CAIXA VINCULADA AOS RESTOS A PAGAR CANCELADOS	0,00	0,00	0,00	0,00	0,00	0,00	0,00
DESPESAS CUSTEADAS COM RECURSOS VINCULADOS À PARCELA DO PERCENTUAL ANTERIORES	0,00	0,00	0,00	0,00	0,00	0,00	0,00
SUPRAVIT FINANCEIRO DE EXERCÍCIO ANTERIOR NÃO APLICADO EM AÇÕES E SERVIÇOS PÚBLICOS DE SAÚDE	0,00	0,00	0,00	0,00	0,00	0,00	0,00
TOTAL DAS DESPESAS COM AÇÕES E SERVIÇOS PÚBLICOS DE SAÚDE (VI) = (IV - V)	29.677.400,00	49.242.479,74	27.266.594,00	91,56	27.000.970,43	87,43	299.613,60
TOTAL DAS DESPESAS COM AÇÕES E SERVIÇOS PÚBLICOS DE SAÚDE (VII) = (IV - V)	34.839.926,01	31.456.138,78	19.364.826,23	41,52	10.216.978,70	41,57	147.860,61

PERCENTUAL DE APLICAÇÃO EM AÇÕES E SERVIÇOS PÚBLICOS DE SAÚDE SOBRE A RECEITA DE IMPOSTOS LÍQUIDA E TRANSFERÊNCIAS CONSTITUCIONAIS E LEGAIS (VIII) = (VII ou I) / (III x 100) - LIMITE CONSTITUCIONAL 15%  
VALOR REFERENTE À DIFERENÇA ENTRE O VALOR EXECUTADO E O LIMITE MÍNIMO CONSTITUCIONAL (VIII ou I) - (III x 100) / 100

EXECUÇÃO DE RESTOS A PAGAR NÃO PROCESSADOS INSCRITOS COM DISPONIBILIDADE DE CAIXA

	INSCRITOS	CANCELADO / PRESCRITOS	PAGOS	A PAGAR	PARCELA CONSIDERADA NO LIMITE
Total	0,00	0,00	0,00	0,00	0,00

MUNICÍPIO DE PALMAS - PR CONSOLIDADO  
RELATÓRIO RESUMIDO DA EXECUÇÃO ORÇAMENTÁRIA  
DEMONSTRATIVO DA PROJEÇÃO ATUARIAL DO REGIME DE PRÓPRIO DE PREVIDÊNCIA DOS SERVIDORES  
ORÇAMENTO DA SEGURIDADE SOCIAL  
2020 A 2096

Página: 1 / 3  
Data de emissão: 25/01/2022  
Exercício de 2021

RREO - ANEXO 10 (LRF, art. 53, § 1º, inciso II)

Fonte: Sistema Contábil - Baldo Sistema Unidade Responsável - PREFEITURA MUNICIPAL DE PALMAS. Emissão: 25/01/2022, às 14:55:56.  
Nota(s) Explicativa(s):

EZEQUIEL H. GOUART Contador  
JOSE ANTONIO SCHEID Secretário de Finanças  
KOSMOS PANAYOTIS NICOLAOU Prefeito Municipal

MUNICÍPIO DE PALMAS - PR CONSOLIDADO  
RELATÓRIO RESUMIDO DA EXECUÇÃO ORÇAMENTÁRIA  
DEMONSTRATIVO DAS RECEITAS E DESPESAS COM AÇÕES E SERVIÇOS PÚBLICOS DE SAÚDE  
ORÇAMENTOS FISCAL E DA SEGURIDADE SOCIAL  
JANEIRO A DEZEMBRO / BIMESTRE NOVEMBRO - DEZEMBRO

Página: 4 / 4  
Data de emissão: 25/01/2022  
Exercício de 2021

RREO - ANEXO 12 (LC nº 141/2012, art. 35)

CONTROLE DOS RESTOS A PAGAR CANCELADOS OU PRESCRITOS PARA FINS DE APLICAÇÃO DA DISPONIBILIDADE DE CAIXA CONFORME ARTIGO 24, § 1º e 2º	RESTOS A PAGAR CANCELADOS OU PRESCRITOS		
	Saldo Inicial	Despesas custeadas no exercício de referência (j)	Saldo Final (Não Aplicado)
Total (VII)	0,00	0,00	0,00

CONTROLE DO VALOR REFERENTE AO PERCENTUAL MÍNIMO NÃO CUMPRIDO EM EXERCÍCIOS ANTERIORES PARA FINS DE APLICAÇÃO DOS RECURSOS VINCULADOS CONFORME ARTIGOS 25 E 26	LIMITE NÃO CUMPRIDO		
	Saldo Inicial	Despesas custeadas no exercício de referência (k)	Saldo Final (Não Aplicado)
Total (IX)	0,00	0,00	0,00

DESPESAS COM SAÚDE (Por Subfunção)	DOTAÇÃO INICIAL	DOTAÇÃO ATUALIZADA	DESPESAS EMPENHADAS		DESPESAS LIQUIDADAS		Inscritas em Restos a Pagar não Processados
			Até o Bimestre (n)	% (n/IV)x100	Até o Bimestre (l)	% (l/VI)x100	
331 - Atuação Básica	0,00	0,00	0,00	0,00	0,00	0,00	0,00
332 - Assistência Hospitalar e Ambulatorial	30.117.728,00	54.204.487,73	29.112.132,49	96,68	18.875.300,91	62,67	437.231,53
303 - Suporte Medicamentoso e Terapêutico	9.934.987,00	13.482.402,52	8.380.422,52	83,45	4.380.325,71	51,89	96,81
304 - Vigilância Sanitária	0,00	0,00	0,00	0,00	0,00	0,00	0,00
305 - Vigilância Epidemiológica	1.559.000,00	1.801.686,87	1.167.892,31	75,00	1.167.722,51	75,00	140,80
306 - Alimentação e Nutrição	0,00	0,00	0,00	0,00	0,00	0,00	0,00
99999 - Outras Subfunções	0,00	0,00	0,00	0,00	0,00	0,00	0,00
TOTAL	40.051.715,00	78.488.617,92	48.560.427,32	100,00	46.223.549,12	100,00	437.231,76

Fonte: Sistema Contábil - Baldo Sistema Unidade Responsável - PREFEITURA MUNICIPAL DE PALMAS. Emissão: 25/01/2022, às 14:55:56.  
Nota(s) Explicativa(s):

EZEQUIEL H. GOUART Contador  
JOSE ANTONIO SCHEID Secretário de Finanças  
KOSMOS PANAYOTIS NICOLAOU Prefeito Municipal

MUNICÍPIO DE PALMAS - PR CONSOLIDADO  
RELATÓRIO RESUMIDO DA EXECUÇÃO ORÇAMENTÁRIA  
DEMONSTRATIVO DA RECEITA DE ALIENAÇÃO DE ATIVOS E APLICAÇÃO DOS RECURSOS ORÇAMENTOS FISCAL E DA SEGURIDADE SOCIAL  
JANEIRO A DEZEMBRO / BIMESTRE NOVEMBRO - DEZEMBRO

Página: 1 / 3  
Data de emissão: 25/01/2022  
Exercício de 2021

RREO - ANEXO 11 (LRF, art. 53, § 1º, inciso II)

RECEITAS	PREVISÃO ATUALIZADA (a)	RECEITAS REALIZADAS (b)	SALDO (c) = (a - b)
RECEITAS DE ALIENAÇÃO DE ATIVOS (II)	365.900,00	0,00	365.900,00
Receita de Alienação de Bens Móveis	227.500,00	0,00	227.500,00
Receita de Alienação de Bens Imóveis	137.900,00	0,00	137.900,00
Receita de Alienação de Bens Intangíveis	0,00	0,00	0,00
Receita de Resgate de Adiantamentos Financeiros	0,00	0,00	0,00

DESPESAS	DOTAÇÃO ATUALIZADA (d)	DESPESAS EMPENHADAS (e)	DESPESAS LIQUIDADAS (f)	DESPESAS PAGAS (g)	DESPESAS INSCRITAS EM RESTOS A PAGAR NÃO PROCESSADOS (h)	PAGAMENTO DE RESTOS A PAGAR (i)	SALDO (j) = (d - e)
APLICAÇÃO DOS RECURSOS DA ALIENAÇÃO DE ATIVOS (II)							
Despesas de Capital	0,00	0,00	0,00	0,00	0,00	0,00	0,00
Investimentos	0,00	0,00	0,00	0,00	0,00	0,00	0,00
Investimentos Financeiros	0,00	0,00	0,00	0,00	0,00	0,00	0,00
Amortização da Dívida	0,00	0,00	0,00	0,00	0,00	0,00	0,00
Despesas Correntes com Regimes de Previdência	0,00	0,00	0,00	0,00	0,00	0,00	0,00
Regime Próprio das Servidoras Públicas	0,00	0,00	0,00	0,00	0,00	0,00	0,00

SALDO FINANCEIRO A APLICAR

VALOR (III)	2020 (I)	2021 (II) = (II) - (I)	SALDO FINAL
	0,00	0,00	0,00

Fonte: Sistema Contábil - Baldo Sistema Unidade Responsável - PREFEITURA MUNICIPAL DE PALMAS. Emissão: 25/01/2022, às 14:55:56.  
Nota(s) Explicativa(s):

EZEQUIEL H. GOUART Contador  
JOSE ANTONIO SCHEID Secretário de Finanças  
KOSMOS PANAYOTIS NICOLAOU Prefeito Municipal

MUNICÍPIO DE PALMAS CONSOLIDADO  
RELATÓRIO RESUMIDO DA EXECUÇÃO ORÇAMENTÁRIA  
DEMONSTRATIVO DAS PARCERIAS PÚBLICO PRIVADAS  
ORÇAMENTOS FISCAL E DA SEGURIDADE SOCIAL  
JANEIRO A DEZEMBRO DE 2021/BIMESTRE NOVEMBRO - DEZEMBRO

Página: 1 / 4  
Data de emissão: 25/01/2022  
Exercício de 2021

RREO - Anexo 13 (Lei nº 11.079, de 30.12.2004, arts. 22, 25 e 28)

IMPACTOS DAS CONTRATAÇÕES DE PPP	SALDO TOTAL EM 31 DE DEZEMBRO DO EXERCÍCIO ANTERIOR	SALDO DO EXERCÍCIO DE 2021	
		No Bimestre	Até o Bimestre
TOTAL DE ATIVOS			
Ativos Constituídos pela SPE			
TOTAL DE PASSIVOS			
Obrigações decorrentes de Ativos Constituídos pela SPE			
Provisões de PPP			
Outros Passivos			
ATOS POTENCIAIS PASSIVOS			
Obrigações Contratuais			
Riscos não Provisionados			
Garantias Concedidas			
Outros Passivos Contingentes			

NADA A DECLARAR

DESPESAS DE PPP	EXERCÍCIO ANTERIOR	EXERCÍCIO CORRENTE	2021							
			2022	2023	2024	2025	2026	2027	2028	
DO ENTE FEDERADO, EXCETO ESTATAIS NÃO DEPENDENTES (I) = (I.1 + I.2)										
Contratadas (I.1)										
A contratar (I.2)										
DAS ESTATAIS NÃO-DEPENDENTES (II) = (II.1 + II.2)										
Contratadas (II.1)										
A contratar (II.2)										

NADA A DECLARAR

TOTAL DAS DESPESAS	PPA A CONTRATAR (II)	RECEITA CORRENTE LÍQUIDA (RCL) (III)	TOTAL DAS DESPESAS CONSIDERADAS PARA O LIMITE (IV) = (I + II)	TOTAL DAS DESPESAS / RCL (%) (V) = (IV / III)

Fonte: Sistema Contábil - Baldo Sistema Unidade Responsável - PREFEITURA MUNICIPAL DE PALMAS. Emissão: 25/01/2022, às 14:55:56.  
Nota(s) Explicativa(s):

EZEQUIEL H. GOUART Contador  
JOSE ANTONIO SCHEID Secretário de Finanças  
KOSMOS PANAYOTIS NICOLAOU Prefeito Municipal

MUNICÍPIO DE PALMAS - PR CONSOLIDADO  
RELATÓRIO RESUMIDO DA EXECUÇÃO ORÇAMENTÁRIA  
DEMONSTRATIVO DAS RECEITAS E DESPESAS COM AÇÕES E SERVIÇOS PÚBLICOS DE SAÚDE  
ORÇAMENTOS FISCAL E DA SEGURIDADE SOCIAL  
JANEIRO A DEZEMBRO / BIMESTRE NOVEMBRO - DEZEMBRO

Página: 2 / 4  
Data de emissão: 25/01/2022  
Exercício de 2021

RREO - ANEXO 12 (LC nº 141/2012, art. 35)

RECEITAS PARA APLICAÇÃO DA APLICAÇÃO EM AÇÕES E SERVIÇOS PÚBLICOS DE SAÚDE	PREVISÃO INICIAL	PREVISÃO ATUALIZADA (a)	RECEITAS REALIZADAS	
			Até o Bimestre (n)	% (n/a)x100
RECEITA DE IMPOSTOS LÍQUIDA (I)				
Imposto Predial e Territorial Urbano - IPTU	31.900.000,00	31.900.000,00	19.619.038,01	58,34
Imposto sobre Transmissão de Bens Imóveis - ITBI	8.100.000,00	8.100.000,00	3.735.661,01	46,12
Imposto sobre Serviços de Qualquer Natureza - ISS	5.100.000,00	5.100.000,00	3.269.821,54	64,10
Imposto de Renda Retido na Fonte - IRRF	7.200.000,00	7.200.000,00	3.545.071,82	49,10
Multas, Juros de Mora e Outros Encargos em Impostos	6.600.000,00	6.600.000,00	3.752.792,16	56,85
Dívida Ativa em Impostos	240.000,00	240.000,00	125.897,52	52,46
Multas, Juros de Mora e Outros Encargos em Dívida Ativa	1.320.000,00	1.320.000,00	1.989.649,42	149,96
RECEITA DE TRANSFERÊNCIAS CONSTITUCIONAIS E LEGAIS (II)	1.400.000,00	1.400.000,00	889.272,34	63,52
Cota-Parte FPM	87.000.000,00	85.000.000,00	82.453.441,31	94,76
Cota-Parte ITR	39.000.000,00	39.000.000,00	43.401.945,42	111,29
Cota-Parte IPVA	420.000,00	420.000,00	816.212,72	194,54
Cota-Parte ICMS	8.000.000,00	8.000.000,00	5.324.290,35	66,55
Cota-Parte IP-Estagnação	35.000.000,00	35.000.000,00	21.756.361,61	62,16
Compensações Financeiras Provenientes de Impostos e Transferências Constitucionais	799.200,00	700.000,00	476.161,26	59,59
Desoneração ICMS (LC 87/96)	480.000,00	480.000,00	0,00	0,00
Dívidas	480.000,00	480.000,00	0,00	0,00
TOTAL DAS RECEITAS PARA APLICAÇÃO EM AÇÕES E SERVIÇOS PÚBLICOS DE SAÚDE (III) = (I + II)	118.900.000,00	119.500.000,00	81.222.541,92	68,04

MUNICÍPIO DE PALMAS - PR CONSOLIDADO  
RELATÓRIO RESUMIDO DA EXECUÇÃO ORÇAMENTÁRIA  
DEMONSTRATIVO DAS RECEITAS E DESPESAS COM AÇÕES E SERVIÇOS PÚBLICOS DE SAÚDE  
ORÇAMENTOS FISCAL E DA SEGURIDADE SOCIAL  
JANEIRO A DEZEMBRO / BIMESTRE NOVEMBRO - DEZEMBRO

Página: 3 / 4  
Data de emissão: 25/01/2022  
Exercício de 2021

RREO - ANEXO 12 (LC nº 141/2012, art. 35)

RECEITAS ADICIONAIS PARA FINANCIAMENTO DA SAÚDE	PREVISÃO INICIAL	PREVISÃO ATUALIZADA (c)	RECEITAS REALIZADAS	
			Até o Bimestre (o)	% (o/c)x100
PROVENIENTES DA UNIDADE				
Provenientes dos Estados	10.400.000,00	10.400.000,00	10.304.591,81	99,08
Provenientes de Outros Municípios	11.000.000,00	11.000.000,00	3.143.036,54	28,57
Outros Recursos do SUS	0,00	0,00	0,00	0,00
TRANSFÊRENCIAS VOLUNTÁRIAS	2.000.000,00	2.000.000,00	2.007.787,38	100,39
RECEITAS DE OPERAÇÕES DE CRÉDITO VINCULADAS À SAÚDE	1.800.000,00	1.800.000,00	1.930.076,19	107,23
OUTRAS RECEITAS PARA FINANCIAMENTO DA SAÚDE	0,00	0,00	0,00	0,00
TOTAL DAS RECEITAS ADICIONAIS PARA FINANCIAMENTO DA SAÚDE (IV)	15.200.000,00	15.200.000,00	16.285.495,82	107,14

DESPESAS COM SAÚDE (Por Grupo de Natureza da Despesa)	DOTAÇÃO INICIAL	DOTAÇÃO ATUALIZADA (d)	DESPESAS EMPENHADAS		DESPESAS LIQUIDADAS		Inscritas em Restos a Pagar não Processados
			Até o Bimestre (p)	% (p/d)x100	Até o Bimestre (q)	% (q/d)x100	
DESPESAS CORRENTES							
Personais e Encargos Sociais	51.140.728,00	69.947.462,74	43.030.137,73	68,84	49.462.263,91	70,73	227.872,02
Outros Encargos da Saúde	11.574.296,00	20.574.296,00	14.293.472,73	89,16	14.350.472,73	98,78	0,00
Outros Encargos do SUS	0,00	0,00	0,00	0,00	0,00	0,00	0,00
Outros Encargos de Capital	42.572.448,00	48.475.183,74	3.476.663,00	8,16	29.248.791,18	60,34	227.070,82
Investimentos	10.070.820,00	10					



MUNICÍPIO DE PALMAS - PR  
CONSOLIDADO  
RELATÓRIO RESUMIDO DA EXECUÇÃO ORÇAMENTÁRIA  
DEMONSTRATIVO SIMPLIFICADO DO RELATÓRIO RESUMIDO DA  
EXECUÇÃO ORÇAMENTÁRIA  
ORÇAMENTOS FISCAL E DA SEGURIDADE SOCIAL  
JANEIRO A DEZEMBRO / BIMESTRE NOVEMBRO - DEZEMBRO

Página: 1 / 2  
Data de emissão: 25/01/2022  
Exercício de 2021

RREO - Anexo 14 (LRF, Art. 48) R\$ 1.00

BALANÇO ORÇAMENTÁRIO		Até o Bimestre		
<b>RECEITAS</b>				
Previsão Inicial	250.000.000,00			
Previsão Atualizada	250.000.000,00			
Receitas Realizadas	159.549.187,43			
Déficit Orçamentário	0,00			
Saldos de Exercícios Anteriores (Utilizados para Créditos Adicionais)	22.044.525,37			
<b>DESPESAS</b>				
Dotação Inicial	250.000.000,00			
Dotação Atualizada	281.393.525,37			
Despesas Empenhadas	143.573.174,12			
Despesas Liquidadas	141.779.006,81			
Despesas Pagas	139.789.172,06			
Superavit Orçamentário	15.976.013,31			
<b>DESPESAS POR FUNÇÃO/SUBFUNÇÃO</b>				
Despesas Empenhadas 143.573.174,12				
Despesas Liquidadas 141.779.006,81				
<b>RECEITA CORRENTE LÍQUIDA - RCL</b>				
Receita Corrente Líquida 155.392.145,28				
Receita Corrente Líquida Ajustada para Cálculo dos Limites de Endividamento 155.392.145,28				
Receita Corrente Líquida Ajustada para Cálculo dos Limites da Despesa com Pessoal 155.392.145,28				
<b>RECEITAS E DESPESAS DO REGIME PRÓPRIO DE PREVIDÊNCIA DOS SERVIDORES</b>				
Regime Próprio de Previdência dos Servidores - PLANO PREVIDENCIÁRIO				
Receitas Previdenciárias Realizadas	0,00			
Despesas Previdenciárias Empenhadas	0,00			
Despesas Previdenciárias Liquidadas	0,00			
Resultado Previdenciário	0,00			
Regime Próprio de Previdência dos Servidores - PLANO FINANCEIRO				
Receitas Previdenciárias Realizadas	0,00			
Despesas Previdenciárias Empenhadas	0,00			
Despesas Previdenciárias Liquidadas	0,00			
Resultado Previdenciário	0,00			
<b>RESULTADOS NOMINAL E PRIMÁRIO</b>				
Meta Fixada no Anexo de Metas Fiscais da LDO (a)		Resultado Apurado Até o Bimestre (b)	% em Relação à Meta (b/a)	
Resultado Primário - Acima da Linha	-8.805.740,00	15.091.415,92	0,00	
Resultado Nominal - Acima da Linha	-7.933.940,00	16.624.994,04	0,00	
<b>RESTOS A PAGAR POR PODER E MINISTÉRIO PÚBLICO</b>				
Inscrição	CANCELAMENTO Até o Bimestre	PAGAMENTO Até o Bimestre	SALDO A PAGAR	
RESTOS A PAGAR PROCESSADOS	3.710.859,38	0,00	3.219.784,31	491.075,07
Poder Executivo	3.710.859,38	0,00	3.219.784,31	491.075,07
Poder Legislativo	0,00	0,00	0,00	0,00
Poder Judiciário	0,00	0,00	0,00	0,00
Ministério Público	0,00	0,00	0,00	0,00
Defensoria Pública	0,00	0,00	0,00	0,00
RESTOS A PAGAR NÃO-PROCESSADOS	4.095.787,50	777.728,08	448.730,56	2.869.328,86
Poder Executivo	4.095.787,50	777.728,08	448.730,56	2.869.328,86
Poder Legislativo	0,00	0,00	0,00	0,00
Poder Judiciário	0,00	0,00	0,00	0,00
Ministério Público	0,00	0,00	0,00	0,00



MUNICÍPIO DE PALMAS - PR  
CONSOLIDADO  
RELATÓRIO RESUMIDO DA EXECUÇÃO ORÇAMENTÁRIA  
DEMONSTRATIVO SIMPLIFICADO DO RELATÓRIO RESUMIDO DA  
EXECUÇÃO ORÇAMENTÁRIA  
ORÇAMENTOS FISCAL E DA SEGURIDADE SOCIAL  
JANEIRO A DEZEMBRO / BIMESTRE NOVEMBRO - DEZEMBRO

Página: 2 / 2  
Data de emissão: 25/01/2022  
Exercício de 2021

Defensoria Pública	0,00	0,00	0,00	0,00
<b>TOTAL</b>	<b>7.806.646,88</b>	<b>777.728,08</b>	<b>3.668.514,87</b>	<b>3.360.403,93</b>

DESPESAS COM MANUTENÇÃO E DESENVOLVIMENTO DO ENSINO	Valor Apurado Até o Bimestre	Limites Constitucionais Anuais	
		% Mínimo a Aplicar no Exercício	% Aplicado Até o Bimestre
Mínimo Anual de 25% das Receitas de Impostos na Manutenção e Desenvolvimento do Ensino	-13.468.468,08	25%	-12,82
Mínimo Anual de 70% do FUNDEB na Remuneração dos Profissionais da Educação Básica	0,00	70%	0,00
Percentual de 50% da Complementação da União ao FUNDEB (VAAT) na Educação Infantil	0,00	50%	0,00
Mínimo de 15% da Complementação da União ao FUNDEB (VAAT) em Despesas de Capital	0,00	15%	0,00
<b>RECEITAS DE OPERAÇÕES DE CRÉDITO E DESPESAS DE CAPITAL</b>			
Receita de Operação de Crédito	2.852.175,65		8.646.764,35
Despesa de Capital Líquida	15.941.348,70		46.805.047,25
<b>PROJEÇÃO ATUARIAL DOS REGIMES DE PREVIDÊNCIA</b>			
Plano Previdenciário			
Receitas Previdenciárias	0,00	0,00	0,00
Despesas Previdenciárias	0,00	0,00	0,00
Resultado Previdenciário	0,00	0,00	0,00
Plano Financeiro			
Receitas Previdenciárias	0,00	0,00	0,00
Despesas Previdenciárias	0,00	0,00	0,00
Resultado Previdenciário	0,00	0,00	0,00
<b>RECEITA DA ALIENAÇÃO DE ATIVOS E APLICAÇÃO DOS RECURSOS</b>			
Receita de Capital Resultante da Alienação de Ativos	0,00		365.000,00
Aplicação dos Recursos da Alienação de Ativos	0,00		0,00
<b>DESPESAS COM AÇÕES E SERVIÇOS PÚBLICOS DE SAÚDE</b>			
Valor Apurado Até o Bimestre		Limite Constitucional Anual	
		% Mínimo a Aplicar no Exercício	% Aplicado Até o Bimestre
Despesas com Ações e Serviços Públicos de Saúde executadas com recursos de impostos	0,00	15%	0,00
<b>DESPESAS DE CARÁTER CONTINUADO DERIVADAS DE PPP</b>			
Valor Apurado no Exercício Corrente			
Total das Despesas Consideradas para o Limite / RCL (%)			0,00

Form: Sistema Contabil - Beta Sistemas Unidade Responsável: PREFEITURA MUNICIPAL DE PALMAS, Emissão: 25/01/2022, às 15:09:55.

Não(s) Explicativo(s)

Palmas, 25/01/2022

EZEQUIEL H. GOULART  
Contador

JOSÉ ANTONIO SCHEID  
Secretário de Finanças

KOSMOS PANAYOTIS NICOLAOU  
Prefeito Municipal

Paraná  
CAMARA MUNICIPAL DE PALMAS  
Anexo 14 - Balanço Patrimonial  
Administração Direta

Balanco Patrimonial  
Exercício 2021  
Paraná, Janeiro a Dezembro  
Página 1

ESPECIFICAÇÃO	ATIVO		ESPECIFICAÇÃO	PASSIVO	
	Exercício Atual	Exercício Anterior		Exercício Atual	Exercício Anterior
ATIVO CIRCULANTE	1.598,00	-1.594,00	PASSIVO CIRCULANTE	0,00	0,00
Caixa e Equivalentes de Caixa	0,00	0,00	Obrigações Trabalhistas, Previdenciárias e Associações a pagar a Longo Prazo	0,00	0,00
Créditos a Curto Prazo	0,00	0,00	Obrigações de Empréstimos e Financiamentos	0,00	0,00
Créditos Tributários a Receber	0,00	0,00	Fornecedores a Curto e Longo Prazo	0,00	0,00
Clientes	0,00	0,00	Obrigações Fiscais	0,00	0,00
Créditos de Transferências a Receber	0,00	0,00	Obrigações de Rescisão e Outros Entes	0,00	0,00
Empenhamentos e Financiamentos Concedidos	0,00	0,00	Provisões a Curto Prazo	0,00	0,00
Dívida Ativa Tributária	0,00	0,00	Demais Obrigações a Curto Prazo	0,00	0,00
Dívida Ativa Não Tributária	0,00	0,00	PASSIVO NÃO CIRCULANTE	0,00	0,00
(1) Ajuste de Perdas de Créditos a Curto Prazo	0,00	0,00	Obrigações Trabalhistas, Previdenciárias e Associações a pagar a Longo Prazo	0,00	0,00
Demais Créditos e Valores a Longo Prazo	0,00	0,00	Empréstimos e Financiamentos a Longo Prazo	0,00	0,00
Investimentos e Aplicações Temporárias a Curto Prazo	0,00	0,00	Fornecedores a Longo Prazo	0,00	0,00
Estoque	0,00	0,00	Obrigações Fiscais a Longo Prazo	0,00	0,00
Ativo não circulante alienado para venda	0,00	0,00	Impostos a Longo Prazo	0,00	0,00
VPC Pagas Antecipadamente	1.598,00	1.594,00	Demais Obrigações a Longo Prazo	0,00	0,00
ATIVO NÃO CIRCULANTE	196.891,67	972.361,67	Resultado Operacional	0,00	0,00
Ativo Realizável a Longo Prazo	0,00	0,00	TOTAL DO PASSIVO	0,00	0,00
Créditos Tributários a Receber a Longo Prazo	0,00	0,00			
Clientes a Longo Prazo	0,00	0,00	<b>PATRIMÔNIO LÍQUIDO</b>		
Empenhamentos e Financiamentos Concedidos a Longo Prazo	0,00	0,00	ESPECIFICAÇÃO	Exercício Atual	Exercício Anterior
Dívida Ativa Tributária a Longo Prazo	0,00	0,00	PATRIMÔNIO LÍQUIDO		
Dívida Ativa Não Tributária a Longo Prazo	0,00	0,00	Patrimônio Social/Capital Social	0,00	0,00
(1) Ajuste de Perdas de Créditos a Longo Prazo	0,00	0,00	Adiantamento para Futuro Aumento de Capital	0,00	0,00
Demais Créditos e Valores a Longo Prazo	0,00	0,00	Reservas de Capital	0,00	0,00
Investimentos e Aplicações Temporárias a Longo Prazo	0,00	0,00	Reservas de Avaliação Patrimonial	0,00	0,00
Estoque a Longo Prazo	0,00	0,00	Reservas de Lucros	0,00	0,00
VPC Pagas Antecipadamente a Longo Prazo	0,00	0,00	Demais Reservas	0,00	0,00
Investimentos	0,00	0,00	Resultados Acumulados	998.289,67	671.959,67
Participações Permanentes	0,00	0,00	Resultado do Exercício	49.840,07	23.570,07
Participações Avaliadas pelo Método de Equivalência Patrimonial	0,00	0,00	Resultados de Exercícios Anteriores	948.449,60	648.389,60
Participações Avaliadas pelo Método de Custo	0,00	0,00	Ajustes de Exercícios Anteriores	0,00	0,00
			Outros Resultados	0,00	0,00
			Reservas de Contas em Trânsito	0,00	0,00

Paraná  
CAMARA MUNICIPAL DE PALMAS  
Anexo 14 - Balanço Patrimonial  
Administração Direta

Balanco Patrimonial  
Exercício 2021  
Paraná, Janeiro a Dezembro  
Página 2

ESPECIFICAÇÃO	ATIVO		ESPECIFICAÇÃO	PATRIMÔNIO LÍQUIDO	
	Exercício Atual	Exercício Anterior		Exercício Atual	Exercício Anterior
Propriedades para Investimento	0,00	0,00	TOTAL DO PATRIMÔNIO LÍQUIDO	998.289,67	671.959,67
Formas societárias/Financiamentos	0,00	0,00	TOTAL DO PASSIVO E PATRIMÔNIO LÍQUIDO	998.289,67	671.959,67
Imobilizado	946.891,67	972.361,67			
Bens Móveis	573.261,35	548.921,25			
Bens Intangíveis	423.430,32	411.430,32			
Intangíveis	0,00	0,00			
Softwares	0,00	0,00			
Móveis, Decore e Patrimônio Móvel	0,00	0,00			
Grupo de Luz de Imuniza	0,00	0,00			
Outros	0,00	0,00			
TOTAL DO ATIVO	998.289,67	972.361,67			

ESPECIFICAÇÃO	ATIVO PERMANENTE		ESPECIFICAÇÃO	PASSIVO FINANCEIRO	
	Exercício Atual	Exercício Anterior		Exercício Atual	Exercício Anterior
Saldo dos Atos Potenciais Ativos	0,00	0,00	PASSIVO PERMANENTE	0,00	0,00
Garantias e Contrapassivos Eventuais a Executar	0,00	0,00			
Direitos Condições e Outros Instrumentos Condicionais a Receber	0,00	0,00			
Direitos Condicionais a Executar	0,00	0,00			
Outros Atos Potenciais Ativos a Executar	0,00	0,00			
TOTAL	0,00	0,00			

Palmas, 31/12/2021

Agente Analista Fisco  
Conselho - CRCPR - 27692/0-0  
José Manoel de Araújo Perpetuo Filho  
Presidente

Paraná  
CAMARA MUNICIPAL DE PALMAS  
BALANÇO FINANCEIRO  
Administração Direta

EXERCÍCIO 2021  
PERÍODO (MÊS): Anexo 8 Dezembro  
DATA DE EMISSÃO: 21/01/2022  
PÁGINA 1

ESPECIFICAÇÃO	INGRESSOS		DESPÊNDIOS		
	Exercício Atual	Exercício Anterior	Exercício Atual	Exercício Anterior	
Receita Orçamentária (I)	8,89	0,00	Despesa Orçamentária (VI)	1.632.512,00	1.871.112,29
Vinculada	0,00	0,00	Direta	1.632.512,00	1.871.112,29
			Vinculada	0,00	0,00
Transferências Financeiras Recebidas (II)	2.350.000,00	1.757.646,00	Transferências Financeiras Concedidas (VII)	717.487,00	1.886.554,21
Recabimentos Extraorçamentários (III)	266.904,19	316.816,92	Pagamentos Extraorçamentários (VIII)	266.904,19	316.816,92
Valores Restituíveis	200.004,19	316.816,92	Valores Respostivos	266.904,19	316.816,92
Saldo em Espécie do Exercício Anterior (IV)	0,00	0,00	Saldo em Espécie do Exercício Seguinte (IX)	0,00	0,00
Caixa e Equivalentes de Caixa	0,00	0,00	Caixa e Equivalentes de Caixa	0,00	0,00
Realizável	0,00	0,00	Realizável	0,00	0,00
TOTAL (V) = (I)+(II)+(III)	2.616.904,19	4.074.483,92	TOTAL (X) = (VI)+(VII)+(VIII)	2.616.904,19	4.074.483,92

Palmas, 31/12/2021

Agente Analista Fisco  
Conselho - CRCPR - 27692/0-0  
José Manoel de Araújo Perpetuo Filho  
Presidente



QUARTO TERMO ADITIVO  
CONTRATO Nº 100/2020

Que fazem entre si, o PREFEITURA MUNICIPAL DE VITORINO, pessoa jurídica de direito público interno, devidamente inscrita no CNPJ sob nº 76.995.463/0001-00, com sede a foro à Rua Barão de Capanema, 134, em Vitorino, Estado do Paraná, neste ato representado pelo Prefeito Municipal, Sr. MARCIANO VOTTRI, brasileiro, agrônomo, portador do CPF nº 05691667998 RG. Nº. 91163080/PR, doravante denominado de CONTRATANTE, e de outro, a empresa BRUNO HENRIQUE LANZARINI situada à Rua DOM PEDRO I, 219, Bairro Centro, Santo Antônio do Sudeste, inscrita no CNPJ sob nº 23903344000106, neste ato representada por BRUNO HENRIQUE LANZARINI, inscrito no CPF/MF sob nº 05724218933 doravante denominado CONTRATADA, firmam o presente mediante as seguintes cláusulas e condições, em conformidade com o protocolo 4218/2021, parecer técnico e jurídico.

**Cláusula Primeira:** Do Valor - A Cláusula Quinta do Contrato Original fica acrescida o valor de R\$ 44.788,85.

**Cláusula Segunda:** o valor da Cláusula primeira deverá ser aplicado em conformidade com as planilhas do parecer técnico.

**Cláusula Terceira:** Permanecem em pleno vigor todas as demais disposições contratuais que não conflitem com o presente aditamento.

E assim, por estarem justos e contratados, obrigando-se a bem e fielmente cumprirem integralmente o contrato de parceria de serviços, por si e por seus sucessores, firmam o presente aditamento em duas vias de igual teor e forma.

Vitorino, em 26/01/2022.

MARCIANO VOTTRI  
Prefeito Municipal/Contratante

BRUNO HENRIQUE LANZARINI  
CONTRATADA  
BRUNO HENRIQUE LANZARINI



PORTARIA Nº 019/2022, DE 27 DE JANEIRO DE 2022

DECRETO Nº 006/2022, DE 27 DE JANEIRO DE 2022

REGIMENTO INTERNO DO CONSELHO TUTELAR DE 10 DE JANEIRO DE 2022

A publicação na íntegra dos atos acima encontram-se disponíveis no seguinte endereço eletrônico: <http://www.diariomunicipal.com.br/amp>, edição do dia 28 de JANEIRO de 2022, conforme Lei Autotratativa nº 927 de 07 de junho de 2017.

MUNICÍPIO DE PATO BRANCO  
AVISO DE PREGÃO ELETRÔNICO Nº 13/2022

**OBJETO:** Implantação de Registro de Preços para futura e eventual contratação de empresa especializada para instalação de sistemas de geração de energia solar fotovoltaica conectados à rede (on-grid), compreendendo a elaboração do projeto executivo fotovoltaico, a aprovação deste junto à concessionária de energia, o fornecimento, montagem, comissionamento e ativação de todos os equipamentos e materiais, a efetivação do acesso junto à concessionária de energia, o treinamento e suporte técnico, e elaboração de projeto "as built" em atendimento as necessidades da Administração Municipal, conforme condições e demais especificações estabelecidas no Edital e seus anexos.  
**PREÇO MÁXIMO GLOBAL:** R\$ 10.260.340,00.  
**DATA DE ABERTURA:** 11 de fevereiro de 2022, às 09h00min, no endereço eletrônico: <https://www.gov.br/compras>.  
O Edital pode ser obtido no site [www.pato Branco.pr.gov.br](http://www.pato Branco.pr.gov.br) - <https://www.gov.br/compras>. Demais informações pelo e-mail: [licita@pato Branco.pr.gov.br](mailto:licita@pato Branco.pr.gov.br).

Município de Itapejara D'Oeste

A íntegra se encontra no site: <https://www.diariomunicipal.com.br/amp/>  
**PORTARIA Nº 1781/2022**  
**DATA:** 27.01.2022  
**Súmula:** Exonera Srta. Rauana Tayline dos Santos - Aprendiz.  
**PORTARIA Nº 1780/2022**  
**DATA:** 27.01.2022  
**Súmula:** Exonera Senhora Emanoeli Schuastz - Serviço de Limpeza.

CMDC - Conselho Municipal dos Direitos da Criança e do Adolescente Coronel Vivida - Pr

**EDITAL Nº 02/2022**  
O Conselho Municipal dos Direitos da Criança e do Adolescente do Município de Coronel Vivida, no uso de suas atribuições, conforme preconiza a Lei Federal nº 8.069/90 - Estatuto da Criança e do Adolescente, e a Lei Municipal nº. 2573/2014.  
**RESOLVE**  
**Art. 1º - CONVOCAR**, o Conselheiro Tutelar **Gilson Fragoso da Silva** - 3º colocado suplente, para assumir o Cargo de Conselheira Tutelar suplente no período de 28 de janeiro de 2022 a 03 de fevereiro de 2022.  
A vacância se dá em virtude de atestado médico da conselheira: **Leocádia de Carli Farias**, Coronel Vivida, em 27 de janeiro de 2022.  
**Marilide Lodi Manica**  
Presidente do CMDC

**RELATÓRIO DE GESTÃO ATENDIMENTO À CRIANÇA E AO ADOLESCENTE - 6º BIMESTRE 2021 (NOVEMBRO E DEZEMBRO) DO MUNICÍPIO DE CORONEL VIVIDA - PR - ATENDIMENTO À CRIANÇA E AO ADOLESCENTE**  
A publicação na íntegra do ato acima se encontra disponível no seguinte endereço eletrônico: <http://www.diariomunicipal.com.br/amp/> - conforme autorizado pela Lei Municipal nº 2759/2017 e alterações constante na Lei Municipal nº 2.852/2018, Coronel Vivida, 26 de janeiro de 2022. **Marilide L. Manica - Pres. do CMDC.**

MUNICÍPIO DE CORONEL VIVIDA ESTADO DO PARANÁ

**Decreto 7816/2022, de 25 de janeiro de 2022. Súmula:** Abre Crédito Adicional Suplementar no valor de R\$ 250.000,00. A publicação na íntegra dos atos acima encontra-se disponível no seguinte endereço eletrônico: <http://www.diariomunicipal.com.br/amp/> - conforme autorizado pela Lei Municipal nº 3063, de 26 de maio de 2021, regulamentada pelo Decreto nº 7691, de 14 de julho de 2021.

MUNICÍPIO DE CORONEL VIVIDA - ESTADO DO PARANÁ

**PARECER E ADJUDICAÇÃO - PREGÃO ELETRÔNICO Nº 02/2022**  
**DATA:** 11/01/22 **ABERTURA:** 25/01/22 **PROPOSTA ATÉ:** 08:00HS **DISPUTA:** 10:00HS  
**OBJETO:** CONTRATAÇÃO DE EMPRESA PARA FORNECIMENTO DE MÓVEIS SOB MEDIDA, ADEQUADOS PARA O FUNCIONAMENTO DE FORMA INTEGRAL, PARA SECRETARIA MUNICIPAL DE ASSISTÊNCIA SOCIAL DO MUNICÍPIO DE CORONEL VIVIDA - PR, conforme discriminado no objeto do presente edital.  
**TERMO DE HOMOLOGAÇÃO - PREGÃO ELETRÔNICO Nº 02/2022**  
**DATA:** 11/01/22 **ABERTURA:** 25/01/22 **PROPOSTA ATÉ:** 08:00HS **DISPUTA:** 10:00HS  
**OBJETO:** CONTRATAÇÃO DE EMPRESA PARA FORNECIMENTO DE MÓVEIS SOB MEDIDA, ADEQUADOS PARA O FUNCIONAMENTO DE FORMA INTEGRAL, PARA SECRETARIA MUNICIPAL DE ASSISTÊNCIA SOCIAL DO MUNICÍPIO DE CORONEL VIVIDA - PR, conforme discriminado no objeto do presente edital.  
A publicação na íntegra dos atos acima encontra-se disponível no seguinte endereço eletrônico: <http://www.diariomunicipal.com.br/amp/> - conforme autorizado pela Lei Municipal nº 3063, de 26 de maio de 2021, regulamentada pelo Decreto nº 7691, de 14 de julho de 2021.

**MUNICÍPIO DE CORONEL VIVIDA - ESTADO DO PARANÁ**  
**PARECER E ADJUDICAÇÃO - PREGÃO ELETRÔNICO Nº 03/2022**  
**DATA:** 12/01/22 **ABERTURA:** 26/01/22 **PROPOSTA ATÉ:** 08:00 HS **DISPUTA:** 10:00 HS  
**OBJETO:** REGISTRO DE PREÇOS PARA FUTURO E EVENTUAL SERVIÇO DE SINALIZAÇÃO HORIZONTAL (PINTURAS) EM RUAS ASFALTADAS DO PERÍMETRO URBANO E RURAL DO MUNICÍPIO COM FORNECIMENTO DE MATERIAL, E AQUISIÇÃO FUTURA DE MATERIAIS DE SINALIZAÇÃO VIÁRIA PARA A SECRETARIA DE OBRAS, VIAÇÃO E URBANISMO, conforme discriminado no objeto do presente edital.  
**TERMO DE HOMOLOGAÇÃO - PREGÃO ELETRÔNICO Nº 03/2022**  
**DATA:** 12/01/22 **ABERTURA:** 26/01/22 **PROPOSTA ATÉ:** 08:00 HS **DISPUTA:** 10:00 HS  
**OBJETO:** REGISTRO DE PREÇOS PARA FUTURO E EVENTUAL SERVIÇO DE SINALIZAÇÃO HORIZONTAL (PINTURAS) EM RUAS ASFALTADAS DO PERÍMETRO URBANO E RURAL DO MUNICÍPIO COM FORNECIMENTO DE MATERIAL, E AQUISIÇÃO FUTURA DE MATERIAIS DE SINALIZAÇÃO VIÁRIA PARA A SECRETARIA DE OBRAS, VIAÇÃO E URBANISMO, conforme discriminado no objeto do presente edital.  
A publicação na íntegra dos atos acima encontra-se disponível no seguinte endereço eletrônico: <http://www.diariomunicipal.com.br/amp/> - conforme autorizado pela Lei Municipal nº 3063, de 26 de maio de 2021, regulamentada pelo Decreto nº 7691, de 14 de julho de 2021.

**MUNICÍPIO DE CORONEL VIVIDA - ESTADO DO PARANÁ**  
**PARECER E ADJUDICAÇÃO - PREGÃO ELETRÔNICO Nº 01/2022**  
**DATA:** 06/01/22 **ABERTURA:** 20/01/22 **PROPOSTA ATÉ:** 08:00HS **DISPUTA:** 13:30HS  
**OBJETO:** CONTRATAÇÃO DE EMPRESA PARA FORNECIMENTO BRINQUEDOS EDUCATIVOS, MATERIAIS PEDAGÓGICOS E LIVROS PARA REALIZAÇÃO DE ATIVIDADES QUE POSSAM MELHORAR O PROCESSO DE APRENDIZAGEM E FACILITAR O DESENVOLVIMENTO COGNITIVO E PSICOMOTOR DAS CRIANÇAS ATENDIDAS PELA SECRETARIA MUNICIPAL DE ASSISTÊNCIA SOCIAL DO MUNICÍPIO DE CORONEL VIVIDA - PR, conforme discriminado no objeto do presente edital.  
**TERMO DE HOMOLOGAÇÃO - PREGÃO ELETRÔNICO Nº 01/2022**  
**DATA:** 06/01/22 **ABERTURA:** 20/01/22 **PROPOSTA ATÉ:** 08:00HS **DISPUTA:** 13:30HS  
**OBJETO:** CONTRATAÇÃO DE EMPRESA PARA FORNECIMENTO BRINQUEDOS EDUCATIVOS, MATERIAIS PEDAGÓGICOS E LIVROS PARA REALIZAÇÃO DE ATIVIDADES QUE POSSAM MELHORAR O PROCESSO DE APRENDIZAGEM E FACILITAR O DESENVOLVIMENTO COGNITIVO E PSICOMOTOR DAS CRIANÇAS ATENDIDAS PELA SECRETARIA MUNICIPAL DE ASSISTÊNCIA SOCIAL DO MUNICÍPIO DE CORONEL VIVIDA - PR, conforme discriminado no objeto do presente edital.  
A publicação na íntegra dos atos acima encontra-se disponível no seguinte endereço eletrônico: <http://www.diariomunicipal.com.br/amp/> - conforme autorizado pela Lei Municipal nº 3063, de 26 de maio de 2021, regulamentada pelo Decreto nº 7691, de 14 de julho de 2021.

**MUNICÍPIO DE CORONEL VIVIDA - PR**  
**CONTRATO Nº 08/2022 - Dispensa de Licitação nº 02/2022 - Contratante:** Município de Coronel Vivida juntamente com o Fundo Municipal de Saúde. **Contratada:** FERNANDO GONÇALVES DA ROCHA & CIA LTDA. CNPJ nº 23.700.938/0001-10. **Objeto:** contratação de empresa para a execução serviços para a reforma e ampliação do Serviço de Atendimento Móvel de Urgência (SAMU) e Farmácia Popular, situados à Rua Giuseppe Guarneri, esquina com Rua Primo Zeni - Bairro Jardim Luiz Schiavini, conforme especificações e quantidades estabelecidas no Termo de Referência em anexo e demais especificações constantes neste contrato. **Valor total:** R\$ 32.950,00. **Prazo de execução:** 45 dias. **Prazo de vigência:** 12 meses. Coronel Vivida, 27 de janeiro de 2022. Anderson Manique Barreto, Prefeito.

**MUNICÍPIO DE CORONEL VIVIDA - PR**  
**RESUMO DE ATAS DE REGISTRO DE PREÇOS**  
Referente ao Edital: Pregão Presencial nº 89/2021. **Objeto:** registro de preços para futura e eventual prestação de serviço de instalação, retirada, manutenção e higienização de ar condicionado, manutenção corretiva e preventiva de bens móveis (refrigeradores, eletrodomésticos), para atender todas as secretarias, entidades e departamentos da administração pública municipal, incluindo peças e mão de obra. **Prazo:** 12 meses, de 17.01.2022 a 16.01.2023. **Contratante:** Município de Coronel Vivida. **DETTENTORAS:**

ATA DE REGISTRO	DETTENTORAS	CNPJ nº	VALOR ESTIMADO
01/2022	DETALHE REFRIGERAÇÃO LTDA	16.989.620/0001-35	87.998,50
02/2022	R. A. CATTUCI - EIRELI	16.697.927/0001-62	184.896,00

Coronel Vivida, 14 de janeiro de 2022. Anderson Manique Barreto, Prefeito.

**MUNICÍPIO DE CORONEL VIVIDA - PR**  
**TERMO DE RATIFICAÇÃO DE DISPENSA DE LICITAÇÃO Nº 02/2022**  
Despacho do Prefeito, Processo Licitatório nº 11/2022, RATIFICO, nos termos do art. 26, da Lei Federal nº 8.666/93, contendo parecer jurídico do Sr. Tiago Bernardo Buginski de Almeida, Procurador Municipal, declarar dispensável a licitação nos termos do inciso I, do art. 24 da Lei Federal nº 8.666/93, do diploma legal invocado, referente à contratação da empresa FERNANDO GONÇALVES DA ROCHA & CIA LTDA, CNPJ nº 23.700.938/0001-10 para a execução serviços para a reforma e ampliação do Serviço de Atendimento Móvel de Urgência (SAMU) e Farmácia Popular, situados à Rua Giuseppe Guarneri, esquina com Rua Primo Zeni-Bairro Jardim Luiz Schiavini, conforme especificações e quantidades estabelecidas no Termo de Referência em anexo ao processo. O valor total é de R\$ 32.950,00. **Prazo de execução:** 45 dias. **Prazo de vigência:** 12 meses. **Publique-se.** Coronel Vivida, 27 de janeiro de 2022. Anderson Manique Barreto, Prefeito.

**CONSORCIO INTERMUNICIPAL DE SAÚDE - CONIMS**  
**AVISO DE LICITAÇÃO - PREGÃO Nº 4/2022**  
A Comissão Especial de Licitação, de entidade CONSORCIO INTERMUNICIPAL DE SAÚDE, no exercício das atribuições que lhe confere o Ato de Comissão, torna público, para conhecimento dos interessados, que irá realizar no dia 10/02/2022 às 08:00, no endereço eletrônico [www.comprasgovernamentais.gov.br](http://www.comprasgovernamentais.gov.br), a abertura da sessão pública conforme especificado no Edital de Licitação Nº 4/2022, na modalidade PREGÃO ELETRÔNICO.  
A íntegra do Edital está disponível no endereço [www.conims.com.br](http://www.conims.com.br)  
**Objeto do processo:** Formação de registro de preços para aquisição parcelada de medicamentos e produtos para a saúde em geral (manuseados).  
Pato Branco, 27 de Janeiro de 2022

**CONSORCIO INTERMUNICIPAL DE SAÚDE**  
**TERMO DE HOMOLOGAÇÃO E ADJUDICAÇÃO DE PROCESSO LICITATÓRIO**  
O ato propositivo Pato Horn, no uso das atribuições que lhe são conferidas pela legislação em vigor, especialmente pela Lei 8.666/93 e alterações posteriores, a vista do parecer conclusivo exarado pela Comissão de Licitação, resolve:  
01 - Homologar e Adjudicar a presente Licitação nestes termos:  
a) **Nº Processo:** 19/2022  
b) **Nº Licitação:** 14/2022 - II  
c) **Modalidade:** Inexigibilidade de licitação  
d) **Data de Homologação:** 27/01/2022  
e) **Objeto da Licitação:** CREDENCIAMENTO DE PESSOAS JURÍDICAS DA ÁREA DE SAÚDE PARA PRESTAÇÃO DE SERVIÇOS MÉDICOS AMBULATORIAIS E SERVIÇOS DE APOIO À DIAGNOSE E TERAPIA (SADT), destinado ao atendimento aos usuários oriundos dos municípios consorciados ao CONIMS.  
f) **Fornecedores e Resumo de Itens Vencedores:**

Fornecedor	Un.	Quantidade	VL. Unitário	Total dos Itens
F. PASIN & CIA LTDA	SERV	12.000	104.900.9500	R\$ 1.258.811,40
1. PRESTAÇÃO DE SERVIÇOS MÉDICOS AMBULATORIAIS E SERVIÇOS DE APOIO À DIAGNOSE E TERAPIA (SADT)				<b>Total fornecedor:</b> R\$ 1.258.811,40
				<b>Total geral:</b> R\$ 1.258.811,40

02 - Autorizar a emissão da(s) nota(s) de empenho correspondente(s):

Descrição da Despesa	Datação
Atendimento aos Municípios Consorciados	02/01/10.302.0002.2002.3.3.90.39.0

PAULO HORN  
Presidente

**CONSORCIO INTERMUNICIPAL DE SAÚDE**  
**TERMO DE RATIFICAÇÃO DO PROCESSO DE INEXIGIBILIDADE Nº 14/2022**  
Fundamentado no art. 25 da Lei de Licitações nº 8666/93, RATIFICO a Inexigibilidade Nº 14/2022, para a CREDENCIAMENTO DE PESSOAS JURÍDICAS DA ÁREA DE SAÚDE PARA PRESTAÇÃO DE SERVIÇOS MÉDICOS AMBULATORIAIS E SERVIÇOS DE APOIO À DIAGNOSE E TERAPIA (SADT), destinado ao atendimento aos usuários oriundos dos municípios consorciados ao CONIMS.  
**Valor Global:** 1.258.811,40  
**Datação:** 02.001.10.302.0002.2002.3.3.90.39.00  
**Fonte:** 075  
**Data:** 27/01/2022  
PAULO HORN  
Presidente

**CONSORCIO INTERMUNICIPAL DE SAÚDE**  
**TERMO DE HOMOLOGAÇÃO E ADJUDICAÇÃO DE PROCESSO LICITATÓRIO**  
O ato propositivo Paulo Horn, no uso das atribuições que lhe são conferidas pela legislação em vigor, especialmente pela Lei 8.666/93 e alterações posteriores, a vista do parecer conclusivo exarado pela Comissão de Licitação, resolve:  
01 - Homologar e Adjudicar a presente Licitação nestes termos:  
a) **Nº Processo:** 22/2022  
b) **Nº Licitação:** 16/2022 - II  
c) **Modalidade:** Inexigibilidade de licitação  
d) **Data de Homologação:** 27/01/2022  
e) **Objeto da Licitação:** CREDENCIAMENTO DE PESSOAS JURÍDICAS DA ÁREA DE SAÚDE PARA PRESTAÇÃO DE SERVIÇOS DE APOIO À DIAGNOSE E TERAPIA (SADT), destinado ao atendimento aos usuários oriundos dos municípios consorciados ao CONIMS.  
f) **Fornecedores e Resumo de Itens Vencedores:**

Fornecedor	Un.	Quantidade	VL. Unitário	Total dos Itens
G. BASSO FAGNO RELOJASARIA	SERV	12.000	21.645,6670	R\$ 259.800,80
1. PRESTAÇÃO DE SERVIÇOS MÉDICOS AMBULATORIAIS E SERVIÇOS DE APOIO À DIAGNOSE E TERAPIA (SADT)				<b>Total fornecedor:</b> R\$ 259.800,80
				<b>Total geral:</b> R\$ 259.800,80

02 - Autorizar a emissão da(s) nota(s) de empenho correspondente(s):

Descrição da Despesa	Datação
Atendimento aos Municípios Consorciados	02/01/10.302.0002.2002.3.3.90.39.0

PAULO HORN  
Presidente

**CONSORCIO INTERMUNICIPAL DE SAÚDE**  
**TERMO DE RATIFICAÇÃO DO PROCESSO DE INEXIGIBILIDADE Nº 16/2022**  
Fundamentado no art. 25 da Lei de Licitações nº 8666/93, RATIFICO a Inexigibilidade Nº 16/2022, para a CREDENCIAMENTO DE PESSOAS JURÍDICAS DA ÁREA DE SAÚDE PARA PRESTAÇÃO DE SERVIÇOS DE APOIO À DIAGNOSE E TERAPIA (SADT), destinado ao atendimento aos usuários oriundos dos municípios consorciados ao CONIMS.  
**Valor Global:** 259.800,80  
**Datação:** 02.001.10.302.0002.2002.3.3.90.39.00  
**Fonte:** 075  
**Data:** 27/01/2022  
PAULO HORN  
Presidente

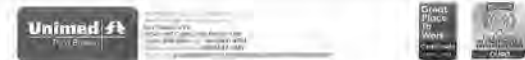

UNIMED PATO BRANCO COOPERATIVA DE TRABALHO MÉDICO  
NIRE 4140000228-4 - CNPJ 80.871.651/0001-60

EDITAL DE CONVOCAÇÃO DA  
32ª ASSEMBLEIA GERAL ORDINÁRIA - SEMIPRESENCIAL

O Dr. Antonio Motizuki, Diretor Presidente Unimed Pato Branco Cooperativa de Trabalho Médico, no uso das atribuições que lhe confere o Estatuto Social, convoca os cooperados, que nesta data são em número de 319 (trezentos e dezenove) em condições de votar, para se reunir em Assembleia Geral Ordinária (AGO) semipresencial, a realizar-se no dia 15 de março de 2022 (terça-feira), na Sede da Unimed Pato Branco Cooperativa de Trabalho Médico, situada na Rua Tamolô, 253, Centro, podendo o cooperado também participar da Assembleia via plataforma eletrônica, com os seguintes horários: a 1ª convocação, às 8h00, com a presença da 2/3 (dois terços) dos cooperados; a 2ª convocação, às 9h00, com a presença de metade mais um dos cooperados; a 3ª e última convocação, às 10h00, com a presença de no mínimo 10 (dez) cooperados em condições de votar, com a seguinte ordem do dia:

01 - Eleição, a partir de no máximo 10h15min até as 19h30min do mesmo dia, de forma totalmente eletrônica, para os cargos que compõem os seguintes órgãos sociais:

- 1.1 Conselho de Administração, cu seja, a diretoria executiva e os conselheiros vogais, todos com mandato de 01/04/2022 a 31/03/2025;
- 1.2 Comissão do Ato Cooperativo para o mandato de 01/04/2022 a 31/03/2025 e;
- 1.3 Conselho Fiscal para o exercício de 2022 com mandato de 01/04/2022 a 31/03/2023;

02 - A partir das 16h30min independentemente do término das eleições, deliberar sobre a prestação de contas do Exercício de 2021, observando para tanto:

- a) Presença do Relatório do Conselho de Administração;
- b) Balanço Geral do exercício de 2021;
- c) Demonstrativo da conta de Sobras e Perdas do exercício de 2021;
- d) O parecer do Conselho Fiscal e da Auditoria Independente.

03 - Conferir destino às sobras ou restos das perdas derivadas da insuficiência das contribuições para coberturas das despesas da sociedade, deduzindo-se no primeiro caso, as parcelas para os fundos obrigatórios;

04 - Proclamação do resultado das eleições, após as 19h30min.

05 - Deliberar sobre os Planos de trabalho formulados pelo Conselho de Administração para o ano de 2022, apresentado pelo Presidente eleito.

06 - Fixar a remuneração dos cooperados pelo exercício de cargos junto aos órgãos da cooperativa, de acordo com o tempo a disposição da cooperativa, bem como as diárias para deslocamento em viagens.

07 - Deliberar sobre a desvinculação de reajuste no valor das consultas médicas dos demais atos médicos cooperativos, realizados pelos cooperados (discussão ocorrida na 56ª AGE, realizada em 17/09/2016).

08 - Indicação de representante legal junto à ANS - Agência Nacional de Saúde Suplementar (diretor presidente conforme art. 90 do estatuto social); Diretor Técnico (juntado ao CRM/PR - Conselho Regional de Medicina (diretor de Relacionamento, Integração e Mercado conforme art. 90 do estatuto social), Responsável junto à ANS - Agência Nacional de Saúde Suplementar para cumprimento da Resolução Normativa nº 117/2005 (diretor administrativo financeiro); Administrador responsável pela área técnica de saúde junto à ANS - Agência Nacional de Saúde Suplementar em cumprimento Resolução Normativa nº 255 (diretor de Promoção e Assistência à Saúde);

Em cumprimento ao inciso VII do art. 72 do Estatuto Social, a lista com a documentação relacionada aos assuntos a serem apreciados na AGO poderá ser acessada no link <http://unimed.mg/100msy> a partir do dia 20/02/2022. Neste mesmo link o cooperado poderá acessar as informações e instruções acerca da assembleia geral ordinária, tais como a forma para participar da assembleia, links de acesso, como votar, entre outras.

A votação será 100% eletrônica, mesmo que o cooperado opte por participar da assembleia presencialmente. Os cooperados aptos a votar nessa AGO devem se cadastrar, obrigatoriamente, no sistema que será utilizado para a votação, a ser informado no link <http://unimed.mg/100msy>. O prazo para realizar o cadastro vai até o dia da AGO, encerrando-se 30 minutos antes do início da Assembleia.

Ainda, em cumprimento ao disposto no parágrafo 5º do artigo 66 do Estatuto Social, fica agendada para o dia 10/03, 19h00min a reunião pré-assembly, sendo realizada de forma semipresencial (presencial no endereço da sede e virtual) para esclarecimento de dúvidas dos cooperados referentes aos documentos disponibilizados no site acima informado, bem como para repassar orientações sobre a votação.

Nos termos do inciso VI do artigo 72 do Estatuto Social, fica definido o dia 04/02/2022 como sendo o último dia para a impugnação do presente edital.

Em cumprimento ao inciso VIII do art. 72 do Estatuto Social, divulgamos em ordem alfabética, a composição da comissão eleitoral nomeada pelo Conselho de Administração e responsável pela condução integral do processo eleitoral para os cargos do Conselho de Administração, Diretoria Executiva, Comissão do Ato Cooperativo, bem como da eleição anual dos candidatos a Conselho Fiscal na 32ª AGO sendo:

Carlos Frederico de Almeida Rodrigues  
Halana Lopes Cavallheiro  
Jose Renato Pedreira

Priscila Ferst Longhi  
Saulo Fouani de Miranda

Pato Branco, 26 de janeiro de 2022.

Antonio Motizuki  
Diretor Presidente



**CONSORCIO INTERMUNICIPAL DE SAÚDE**  
**TERMO DE RATIFICAÇÃO DO PROCESSO DE INEXIGIBILIDADE Nº 12/2022.**  
Fundamentado no art. 25 da Lei de Licitações nº 8666/93, RATIFICO a inexigibilidade nº 12/2022, para a CREDENCIAMENTO DE PESSOAS JURÍDICAS PARA PRESTAÇÃO DE SERVIÇOS DE EXAMES LABORATORIAIS DE ANÁLISES CLÍNICAS, COM COLETA DO MATERIAL A SER ANALISADO, ANÁLISE DO MATERIAL COLETADO COM RESULTADOS E FORNECIMENTO DE LAUDO DO EXAME E ENTREGA DOS RESULTADOS DIRETAMENTE AO PACIENTE/RESPONSÁVEL, destinado ao atendimento aos usuários oriundos dos municípios consorciados ao CONIMS.

Valor Global: R\$ 253.878,80  
Dotação: 02.001.10.302.0002.2002.3.3.90.39.00 Fonte: 078  
Data: 27/01/2022

**PAULO HORN**  
Presidente

**CONSORCIO INTERMUNICIPAL DE SAÚDE**  
**TERMO DE HOMOLOGAÇÃO E ADJUDICAÇÃO DE PROCESSO LICITATÓRIO**  
O(a) presidente Paulo Horn, no uso das atribuições que lhe são conferidas pela legislação em vigor, especialmente pela Lei 8.666/93 e alterações posteriores, a vista do parecer conclusivo exarado pela Comissão de Licitação, resolve:

01 - Homologar e Adjudicar a presente Licitação nos seguintes termos:

a) Nº Processo: 12/2022  
b) Nº Licitação: 12/2022 - IL  
c) Modalidade: Inexigibilidade de licitação  
d) Data de Homologação: 27/01/2022  
e) Objeto da Licitação: CREDENCIAMENTO DE PESSOAS JURÍDICAS PARA PRESTAÇÃO DE SERVIÇOS DE EXAMES LABORATORIAIS DE ANÁLISES CLÍNICAS, COM COLETA DO MATERIAL A SER ANALISADO, ANÁLISE DO MATERIAL COLETADO COM RESULTADOS E FORNECIMENTO DE LAUDO DO EXAME E ENTREGA DOS RESULTADOS DIRETAMENTE AO PACIENTE/RESPONSÁVEL, destinado ao atendimento aos usuários oriundos dos municípios consorciados ao CONIMS.

f) Fornecedores e Resumo de Itens Vencedores:

Un.	Quantidade	Un. Unitário	Total dos Itens
SERV	12,000	21.156,5666	R\$ 253.878,80
Total fornecedor:			R\$ 253.878,80
Total geral:			R\$ 253.878,80

02 - Autorizar a emissão da(s) nota(s) de empenho correspondente(s):

Descrição da Despesa	Dotação
Atendimento aos Municípios Consorciados	02.001.10.302.0002.2002.3.3.90.39.00

**PAULO HORN**  
Presidente

**CARTÓRIO VIEIRA**  
Oficial: Abigail Vieira Samara  
Substituta: Jaqueline Celeste Staviani

**EDITAL DE PROCLAMAS**  
SERVIÇO DE REGISTRO CIVIL DAS PESSOAS NATURAIS  
MUNICÍPIO: PATO BRANCO/PR  
PERÍODO: 06/01/2022 ATÉ 17/01/2022  
PARA O JORNAL DIÁRIO DO SUDOESTE

Fique saber que pretendem casar-se e apresentarem os documentos exigidos pelo artigo 1.625 do Código Civil Brasileiro:

**QILBERTO ALVES HENRIQUE e DERLY RAMOS SAMPAIO**  
**RAFAEL CANTON e MAIARA LARISSA MACHADO VENÇÃO**  
**DANIEL GIROLOMETTO e GRAZIELLE SALVADOR**  
**MICHAEL ANDRÉ HELLMANN e HELEOISA MARCHESI**  
**LUAN PAULO WEISS DA SILVA e JAQUELINE STEFANI ALVES**  
**BRUNO RAUDZIUS CAVICHON e TANIA CACCAGNA**  
**JULIANO CEZAR MINUOK e LARISSA PIRES DA CUNHA**  
**HIGOR DE SOUZA NAVARRO e BARBARA DE MELO DOS SANTOS**  
**JEAN CRISTIAN ZUCCO e ANE STEFANI DE ALMEIDA**  
**SAMUEL BRUNO CASTRO DE OLIVEIRA e JAQUELINE DE ALMEIDA SOUZA**  
**LUCAS RACOSKI FAVARETO e RENATA SMUCZEK**  
**DERICK HENRIQUE MACHADO GONÇALVES e IZADORA MARTINS DA SILVA**  
**EMILIO KRUGER NETO e SILMARA PEREIRA DA SILVEIRA**

Se algum houver de algum impedimento, oponha-o na forma da Lei, no prazo de quinze dias!

O referido é verdade e dou-lo.  
Pato Branco - PR, 17 de janeiro de 2022

Zaqueri Batista de Oliveira  
Escritoramente Juramentado

**MUNICÍPIO DE MANGUEIRINHA**  
ESTADO DO PARANÁ

**AVISO DE CHAMAMENTO Nº 001/2022 - PMM**

**OBJETO:** O presente chamamento tem por objeto a **CONTRATAÇÃO POR CREDENCIAMENTO PARA FORNECIMENTO PARCELADO DE GÊNEROS ALIMENTÍCIOS DA AGRICULTURA FAMILIAR, PARA ATENDER AO PROGRAMA NACIONAL DE ALIMENTAÇÃO ESCOLAR - PNAE, destinados à alimentação de alunos das escolas municipais e usuários dos centros educacionais infantis desta municipalidade, conforme quantidades e especificações descritas no Anexo I do referido edital.**

**CREDENCIAMENTO DE INTERESSADOS:** O credenciamento dos fornecedores através de Grupo Formal ou Agricultores do Grupo Informal ou Agricultor Individual serão recebidos até as **17 horas do dia 23/02/2022** junto ao Departamento de Licitação da Prefeitura Municipal de mangueirinha. A Sessão Pública para Avaliação da documentação e proposta terá início às **09:00 horas do dia 24/02/2022** através da Comissão Permanente de Licitações, nomeada através da Portaria nº 002/2022, datada de 28 de janeiro de 2022, em conformidade com a Lei 8.666 de 21 de junho de 1993.

**INFORMAÇÕES COMPLEMENTARES:** Poderão apresentar propostas todos os interessados detentores de Declaração de Aptidão ao Programa Nacional de Fortalecimento da Agricultura Familiar - DAP Física ou Jurídica, organizados em grupos formais ou informais ou agricultores individuais. A distribuição e elaboração da proposta e do credenciamento dos interessados poderá ter o auxílio junto a EMATER deste município até o dia 22/02/2022 as 11:30 horas. O edital na íntegra está à disposição na sede administrativa desta municipalidade, sala de licitações, situada na Praça Assis Reis, 1060, Portal da Transparência da Prefeitura e pelo e-mail licitacoes@mangueirinha.pr.gov.br.

Maiores informações pelo fone (046) 32431122/3243 8004  
Mangueirinha, 28 de janeiro de 2022.

**PUBLIQUE-SE**  
Dorli Netto  
Presidente da Comissão Permanente de Licitações

**CÂMARA MUNICIPAL DE VEREADORES**  
ITAPEJARA D'OESTE  
C.N.P.J. 77.778.629/0001-91

**CONCURSO PÚBLICO Nº 01/2022**  
Edital n.º 02/2022

O Presidente da Câmara de Vereadores de Itapejara D' Oeste, Estado do Paraná, no uso de suas atribuições legais, mediante as condições estipuladas no Edital nº 01/2022, em conformidade com a Constituição Federal e demais disposições afins à matéria, resolve:

**TORNAR PÚBLICO**

**Art. 1º** - A relação nominal dos candidatos que solicitaram a isenção da taxa de inscrição no Concurso Público nº 01/2022, nos termos da legislação pertinente e das normas estabelecidas no Edital de Abertura nº 01/2022.

**Art. 2º** - Os candidatos que tiveram suas solicitações de isenção da taxa de inscrição **DEFERIDAS** terão suas inscrições automaticamente homologadas:

INSCRIÇÃO	CARGO	NOME	SOLICITAÇÃO
136291	CONTADOR	ADILSON DA SILVA	DEFERIDA
136703	OFICIAL ADMINISTRATIVO	ALANDELON CARDOSO LIMA	DEFERIDA
136241	CONTADOR	ANDRÉ ROBERTI	DEFERIDA
136274	OFICIAL ADMINISTRATIVO	ANDRESSA APARECIDA CALVILLA DE PAULA ROSA	DEFERIDA
136685	OFICIAL ADMINISTRATIVO	ARADENE FRACARO	DEFERIDA
136682	CONTADOR	ARIEE COPETTI	DEFERIDA
136830	OFICIAL ADMINISTRATIVO	BRUNO EDUARDO DE SOUZA	DEFERIDA
136512	AUXILIAR DE SERVIÇOS GERAIS	DENIZE RODRIGUES	DEFERIDA
135719	AUXILIAR DE SERVIÇOS GERAIS	FERNANDA LORENZI	DEFERIDA
134870	CONTADOR	FERNANDO SOUZA DAVIES	DEFERIDA
136535	OFICIAL ADMINISTRATIVO	GILSON MAURICIO GONÇALVES	DEFERIDA
136644	OFICIAL ADMINISTRATIVO	ROSAMARIA ANDRESSA ROSA	DEFERIDA
135417	OFICIAL ADMINISTRATIVO	ILIJANA MARIA MCCARTNEY DA FONSECA	DEFERIDA
136965	OFICIAL ADMINISTRATIVO	KASSIANY CAIRVAHO GUTERVIL	DEFERIDA
136907	OFICIAL ADMINISTRATIVO	LETICIA CAMILA DA ROSA	DEFERIDA
136514	CONTADOR	MARINA MAYARA SCHONS	DEFERIDA
135880	OFICIAL ADMINISTRATIVO	PAULA LEANDRA KOZERSKI	DEFERIDA
135741	CONTADOR	RICARDO RUSCHEL	DEFERIDA
136566	OFICIAL ADMINISTRATIVO	RODRIGO CECHINEL	DEFERIDA
136567	OFICIAL ADMINISTRATIVO	SIBENEIA XAVIER DOS REIS CECHINEL	DEFERIDA
134878	CONTADOR	STEFANI BEATRIZ THIBES	DEFERIDA
135334	OFICIAL ADMINISTRATIVO	STEPHANNY DE AMORIM PEREIRA	DEFERIDA
135889	CONTADOR	TIAGO LUIS SARTORI GONÇALVES	DEFERIDA
135740	OFICIAL ADMINISTRATIVO	WILLIAM KELVIN GUERBITZKI	DEFERIDA

**CONCURSO PÚBLICO Nº 01/2022**  
Edital n.º 02/2022

**Art. 3º** - A relação de solicitações de **isenções indeferidas**, encontra-se a seguir. O indeferimento deu-se em razão do não atendimento ao item 6 do edital de abertura.

**SOLICITAÇÕES INDEFERIDAS:**

INSCRIÇÃO	CARGO	NOME	SOLICITAÇÃO
135037	OFICIAL ADMINISTRATIVO	RUTH CLEIA ALVES DE ARAUJO	INDEFERIDA
135067	OFICIAL ADMINISTRATIVO	VANDIELE DE ALMEIDA PIEKATOSKI	INDEFERIDA
135768	OFICIAL ADMINISTRATIVO	WILLIAN LEONARDO SOUZA SCIBINIO	INDEFERIDA

**Art. 4º** - Os candidatos interessados em entrar com recurso perante o edital devem seguir fielmente o item 11, do edital de abertura. O recurso deverá ser apresentado através do e-mail [lppec@lppec.org.br](mailto:lppec@lppec.org.br), aos cuidados da Comissão Organizadora de Concursos Públicos.

**Art. 5º** - Na fase de recurso, não será objeto de análise da banca examinadora, o envio de documentos que deveriam ter sido juntados no prazo de solicitação de isenção.

**Art. 6º** - Os candidatos que tiveram suas solicitações de isenção da taxa de inscrição **INDEFERIDAS** poderão pagar o boleto bancário correspondente a sua taxa de inscrição até o dia **10 de fevereiro de 2022**.

**Art. 7º** - Este Edital entra em vigor na data de sua publicação.

Itapejara D' Oeste-PR, 26 de janeiro de 2022.

**FERNANDO MANTUAVAMNI**  
Presidente da Câmara de Vereadores de Itapejara D' Oeste- PR.

**OTAVIO AUGUSTO INACIO MASSIGNAN**  
Presidente da Comissão Organizadora de Concursos da Câmara Municipal de Itapejara D' Oeste- PR.

Av. Manoel Ribas, 620 - Telefax (46) 3526-1054 e-mail: [camara@itapejaradoeste.pr.leg.br](mailto:camara@itapejaradoeste.pr.leg.br)  
85580 - 000 - Itapejara D'Oeste - Paraná.

**UM SIMPLES**  
GESTO QUE PODE **SALVAR UMA VIDA...**

**O HEMONÚCLEO DE PATO BRANCO**  
CONTA COM SUA FORÇA!

**#todospela vida**

POIJO:  
HEMONÚCLEO DE PATO BRANCO  
HEMEPAR  
CONIMS

VNZA studio  
DIÁRIO DO SUDOESTE

**CLASSIFICADOS**

DIÁRIO DO SUDOESTE

Para anunciar, ligue: 46.3220-2066

Produtos e serviços  
veículos  
imóveis

**DENGUE: APENAS VOCÊ PODE VIRAR ESTE JOGO**

NÃO COLOQUE SUA FAMÍLIA EM RISCO. ELIMINE O MOSQUITO DA SUA CASA.

DIÁRIO DO SUDOESTE 46 3220-2066 [diariodosudoeste.com.br](http://diariodosudoeste.com.br)

**SUDOESTE**

ATENDIMENTO NO PARANÁ, LITORAL CATARINENSE E GRANDE SÃO PAULO

**PATO BRANCO - PR**  
Rua Nestor Cardoso, 63 / Bairro Vila Esperança  
CEP: 85503-140 / Fone: 46. 3025-5005  
[sudoestetransportes.com.br](http://sudoestetransportes.com.br)

# Com investimentos de R\$ 1,1 bilhão, Estado vai entregar 250 km de obras rodoviárias em 2022

AEN

O Governo do Paraná prevê entregar 250 quilômetros de obras rodoviárias em 2022, com a conclusão de 26 projetos em diversas regiões. Ao todo, os investimentos somam R\$ 1,1 bilhão e vêm de diversas fontes, incluindo valores do Tesouro do Estado, do programa Avança Paraná, que conta com recursos financiados pelo Banco do Brasil e pela Caixa Econômica Federal, e do financiamento com o Banco Interamericano de Desenvolvimento (BID), além da parceria com a Itaipu Binacional e o governo federal.

O pacote de obras executado pelo Departamento de Rodagens do Paraná (DER/PR) e que será finalizado neste ano inclui 45 quilômetros de rodovias estaduais, a implantação de 54 quilômetro de terceiras faixas, contornos rodoviários, revitalização e readequação de trechos perigosos nas estradas, além da construção de viadutos, pontes e trincheiras. Centenas de outras obras de conservação, manutenção, duplicação e pavimentação em todo o Estado seguem em andamento e não entraram nesse levantamento porque são rotineiras ou serão entregues a partir de 2023.

"Graças a um planejamento que fizemos na alocação de recursos e na elaboração de projetos, o Paraná inteiro está em obras", afirma o governador Carlos Massa Ratinho Junior. "Assumimos o compromisso de resolver gargalos logísticos que perduravam há muito tempo. Com a conclusão dessas obras, melhoramos a trafegabilidade e escoamento da rica produção paranaense e trazemos mais segurança aos motoristas".

Para o secretário estadual de Infraestrutura e Logística, Sandro Alex, o Estado conta hoje com um dos maiores projetos de infraestrutura do País. "Temos um volume expressivo de obras, que inclui a recuperação de rodovias importantes,



GERALDO BUBNIAK/AEN

A restauração vai desde o entroncamento com a BR-153 até o acesso a Palmas

temos projetos históricos que eram aguardados há décadas e que atendem todas as regiões", diz. "Estamos com o cronograma em dia e, em alguns casos, antecipando a entrega para que a população possa usufruir o quanto antes".

## Sudoeste

Principal corredor de escoamento do Sudoeste, quase 60 quilômetros da PRC-280 estão sendo modernizados, melhorando a segurança e a capacidade de transporte de cargas. Estão sendo aplicados R\$ 107,4 milhões, com recursos do Avança Paraná, o maior investimento do Governo do Estado na área rodoviária. É também rodovia estadual a receber restauração em concreto com a técnica conhecida como whitetopping, que tem maior durabilidade. A restauração vai desde o entroncamento com a BR-153

até o acesso a Palmas.

Além da pavimentação, o Governo do Estado está implantando 12,4 quilômetros de terceiras faixas na PRC-280, investimento de R\$ 26,8 milhões financiado pelo BID. O aumento de capacidade da via acontece em duas frentes: da divisa do Paraná com Santa Catarina, em União da Vitória, até o entroncamento com a BR-153; e deste trecho até o entroncamento com a BR-280, em Marmeleiro.

Para trazer mais segurança a quem transita pela PR-562, o DER/PR deve entregar neste ano a correção das curvas acentuadas da rodovia. O trecho conhecido como curva da Serra São Braz, que faz a ligação entre o município de Coronel Vivida ao distrito de Vista Alegre, terá o traçado adequado, com implantação de faixa adicional. O investimento é de quase R\$ 6 milhões e abrange

3,6 quilômetros de estradas sinuosas e com pouca visibilidade.

Também será concluído neste ano a implantação do contorno Noroeste de Francisco Beltrão, na conexão entre a PR-180 e a PR-483. São 5,3 quilômetros de extensão e investimento de R\$ 31,4 milhões do Tesouro do Estado. O novo eixo de ligação facilita o trânsito regional e retira o tráfego de veículos pesados, inclusive de cargas vivas, das vias urbanas da cidade.

Além da obra rodoviária, também estão previstas a entrega de três obras de arte especiais no Contorno Noroeste de Francisco Beltrão. Elas somam R\$ 4,7 milhões de investimentos do Tesouro do Estado. Isso inclui a construção de uma ponte sobre o rio Santa Rosa e de duas trincheiras, uma na antiga Estrada do Picadão e outra na interseção com a rodovia PR-483.

# Congelamento do valor de referência do ICMS dos combustíveis é prorrogado

AEN

A Secretaria de Estado da Fazenda participou nessa quinta-feira (27) da 344ª reunião extraordinária do Conselho Nacional de Política Fazendária (Confaz), que aprovou, por unanimidade, a prorrogação do congelamento do valor de referência do ICMS cobrado nas vendas de combustíveis por mais 60 dias.

A decisão que já havia sido pactuada pelo Fórum dos Governadores na última quarta-feira (26) agora está oficializada pelos secretários de Fazenda, por meio do Comsefaz (Comitê Nacional dos Secretários de Fazenda dos Estados e do Distrito Federal).

Em nota oficial divulgada após a votação, o Comsefaz reforçou o apoio à criação do fundo de equalização como forma de evitar que os



A decisão que já havia sido pactuada pelo Fórum dos Governadores

reajustes do barril de petróleo no mercado internacional sejam repassados para o preço final dos combustíveis, como tem ocorrido, gerando os aumentos frequentes.

## PMPF

Para a cobrança do ICMS dos combustíveis no regime de substituição tributária, as alíquotas incidem sobre o valor do preço médio ponderado ao consumidor final (PMPF) – um valor de referência para o recolhimento do imposto pelas refinarias ou importadoras. Por exemplo, quando a Petrobras determina um aumento no preço nos combustíveis, o valor de referência consequentemente sobe. Quando há queda nos preços, o valor de referência também cai

## NOTAS

### Aulas em Bom Sucesso do Sul retornam no dia 9

As aulas presenciais na Escola Irmã Neli e no Centro Municipal de Educação Infantil (Cmei) Vovó Helena, em Bom Sucesso do Sul retornam no dia 9 de fevereiro. Pela manhã, as aulas acontecerão das 7h30 às 11h40 e a tarde das 13h10 às 17h20.

### Itapejara D'Oeste informa suspensão de atendimento em UBS

A Unidade Básica de Saúde (UBS) Bem Viver de Itapejara D'Oeste comunica que não haverá atendimento na sexta-feira (28) a tarde devido a um desligamento programado da Copel.

### Coronel Vivida disponibilizará Auxílio Transporte 2022

O Auxílio Transporte estará sendo disponibilizado exclusivamente aos alunos com aulas presenciais. Os interessados deverão comprovar, através de declaração da instituição de ensino, que estão matriculados.

Para a inscrição são necessários a ficha cadastral preenchida, RG e CPF, comprovante de residência atualizado, declaração de matrícula e um número de conta na Caixa Econômica Federal. Os documentos precisam ser originais, para autenticação, ou já estar autenticados. Pedese aos alunos que levem a ficha cadastral preenchida. Ela está disponível no site do município para download.

As inscrições começam no dia 9 de fevereiro e segue até o dia 16 do mesmo mês. Para se candidatar ao auxílio, estudantes precisam ir até o Centro Cultural Benedito Rakowski.

# UEM terá laboratório de pesquisa que poderá desenvolver vacinas contra Covid-19 e outras doenças



DIVULGAÇÃO

O laboratório de Nível de Biossegurança 3 (NB-3), o primeiro com esta classe no interior do Paraná

## AEN

O reitor da Universidade Estadual de Maringá (UEM), Julio César Damasceno, assinou nessa quinta-feira (27) a ordem de serviço para o início da implantação do Laboratório de Nível de Biossegurança 3 (NB-3), o primeiro com esta classe no Interior do Paraná.

O local servirá para pesquisas com agentes patogênicos altamente contaminantes e de elevado risco biológico, o que poderá trazer desenvolvimento de vacinas e medicamentos para Covid-19, dengue, zika, chikungunya e tantas outras doenças causadas por vírus, bactérias, fungos e protozoários.

O NB-3 será instalado no Bloco T-27 da Central de Tecnologia em Saúde da UEM, no campus-sede, em Maringá. O investimento

de R\$ 2.525.765 vem por parte da Financiadora de Estudos e Projetos (Finep). O prédio deverá ficar pronto e entrar em funcionamento ainda neste ano e servirá para pesquisadores tanto da UEM quanto externos, especialmente em nível de pós-graduação.

"O laboratório NB-3 é uma conquista para o Paraná. O avanço na Ciência será enorme, beneficiando o crescimento científico em prol da população", diz a diretora de Pós-Graduação da UEM, Marcia Edilaine Lopes Consolaro.

Segundo a cientista da área da Saúde, o NB-3 terá duas áreas, uma destinada a pesquisas in vitro e outra para in vivo, o que propiciará estudos de ponta nas áreas biotecnológica e da saúde.

A professora Tania Ueda Naka-

mura, professora do Departamento de Ciências Básicas da Saúde (DBS) e do Programa de Pós-Graduação em Ciências Farmacêuticas (PCF) da UEM, afirma que o laboratório vai permitir a realização de várias pesquisas. "Principalmente com microrganismos, os quais poderão ser isolados e cultivados", afirma. Ela é farmacêutica e bioquímica, uma das mais respeitadas pesquisadoras do Brasil.

Futuros imunizantes e fármacos que venham a ser desenvolvidos não poderiam ser concebidos em outros tipos de laboratório, porque seriam inadequados para a manipulação de microrganismos e para a segurança dos profissionais envolvidos. "Com uma estrutura como essa do NB-3, agora se torna possível o estudo de agentes

infecciosos, o que vai nos ajudar a resolver vários problemas de saúde pública e saúde animal", destaca Luiz Fernando Cótica, pró-reitor de Pesquisa e Pós-Graduação da universidade.

## Servidores

O reitor Julio César Damasceno ressalta que a UEM já conta com um quadro de servidores e alunos de altíssima competência. "E esse laboratório vai permitir que avancemos na qualidade e no aprofundamento das pesquisas, integrando todo o sistema de informação nacional e mundial", destaca.

Na visão do gestor, o Laboratório de Nível de Biossegurança 3 vai estreitar ainda mais as relações da UEM com outras equipes de pesquisa.

# Coreia do Norte dispara mais 2 mísseis e EUA condenam série de testes

## Agência Brasil

A Coreia do Norte disparou o que pareciam ser dois mísseis balísticos nessa quinta-feira (27), atraindo críticas dos Estados Unidos (EUA) à sexta rodada de testes neste mês.

A série é uma das maiores já lançadas em um mês, segundo analistas, e o país começa 2022 com forte demonstração de novos armamentos operacionais.

O Estado-Maior Conjunto da Coreia do Sul (JCS) disse que detectou o lançamento, do que presumiu serem dois mísseis balísticos, por volta das 8h (horário local), a partir da região de Hamhung, na costa leste da Coreia do Norte. Os projéteis viajaram por cerca de 190 quilômetros (km) até uma altitude de 20 km, acrescentou o ICS.

Neste mês, país anunciou que iria intensificar defesas contra os EUA e avaliar a retomada de "todas as atividades que haviam sido temporariamente suspensas". O comentário, aparentemente, refere-se à moratória autoimposta de testes de armas nucleares e mísseis de longo alcance.

O lançamento ocorreu após a Coreia do Norte disparar dois mísseis de cruzeiro no mar, a partir da costa leste, na terça-feira (25), aumentando a tensão causada pelos testes.

No início do mês, o país lançou mísseis táticos guiados, dois "mísseis hipersônicos" capazes de serem manobrados e de atingir altas velocidades, além de sistema ferroviário de lançamento de mísseis.

"O regime de Kim Jong-un está desenvolvendo diversidade de ar-

mas ofensivas, apesar dos recursos limitados e dos desafios econômicos", disse Leif-Eric Easley, professor de Assuntos Internacionais da Universidade Ewha em Seul.

Alguns testes buscam desenvolver novas capacidades, especialmente de evasão das defesas de mísseis, outros tentam demonstrar prontidão e versatilidade dos equipamentos que a Coreia do Norte já mostrou, acrescentou.

"Alguns observadores sugeriram que os lançamentos frequentes do regime de Kim representam pedido de atenção, mas Pyongyang está correndo muito no que considera corrida armamentista contra Seul", disse Easley.

Em discurso na Conferência do Desarmamento da Organização das Nações Unidas (ONU), na terça-feira, o embaixador da Coreia do

Norte na ONU, Han Tae Song, acusou os EUA de promoverem centenas de "exercícios conjuntos de guerra", e enviar equipamentos militares ofensivos de alta tecnologia para a Coreia do Sul, além de armas nucleares estratégicas para a região.

"Isso está ameaçando seriamente a segurança do nosso Estado", observou Han.

Porta-voz do Departamento de Estado dos EUA condenou os lançamentos como violação de várias resoluções do Conselho de Segurança da ONU e ameaça aos vizinhos da Coreia do Norte e à comunidade internacional.

Os Estados Unidos continuam comprometidos com a abordagem diplomática e pedem que a Coreia do Norte participe do diálogo, disse o porta-voz.

# Estudo detecta sintomas de covid-19 em crianças 3 meses após contágio

## Agência Brasil

Estudo feito no Hospital das Clínicas (HC) da Faculdade de Medicina da Universidade de São Paulo (FM-USP) identificou sintomas prolongados da covid-19 em 439 crianças e adolescentes três meses após a infecção. A pesquisa, que acompanhou 53 pacientes, foi publicada na revista científica *Clinics* mantida pelo hospital.

Os pacientes com idades entre 8 e 18 anos foram monitorados por mais de 4 meses. Dentro do grupo de 53 que tiveram a infecção por covid-19 confirmada, 23 crianças e adolescentes apresentaram sintomas até 3 meses depois de ficarem doentes.

Os sintomas mais presentes foram dores de cabeça, reportadas por 19% do total de pacientes. Dores de cabeça fortes e recorrentes foram a queixa de 9%, mesmo percentual disse ter cansaço. A falta de ar afetou 8% e a dificuldade de concentração, 4%.

Entre as crianças e adolescentes que continuaram manifestando sintomas, 70% tiveram covid-19 considerada leve e 30% ficaram doentes de forma considerada moderada ou grave. Exame indicaram ainda que 11% dos jovens que tiveram a doença apresentaram anemia nos exames de acompanhamento.

Os resultados foram comparados com um grupo de controle com 52 crianças e adolescentes com perfil semelhante que não foram diagnosticadas com a infecção.

Como conclusão, o grupo de pesquisadores responsável pelo trabalho avalia que a maioria das crianças e adolescentes que passam pela infecção têm total recuperação em até quatro meses. "No entanto, pacientes com sintomas persistentes podem ter dificuldades que afetam sua qualidade de vida", destaca o texto.

Devido às manifestações contínuas, os pesquisadores recomendam que crianças e adolescentes sejam monitoradas de perto por uma equipe clínica após contraírem covid-19. O trabalho foi coordenado pelos pesquisadores Clovis Artur Silva, Maria Fernanda Pereira e pelo grupo de estudos em pós-covid-19, mediadora do HC da USP.