

DIÁRIO DO SUDOESTE

ANO XXXVI
Nº 8074

HÁ 35 ANOS CONTANDO A HISTÓRIA DO SUDOESTE DO PARANÁ
PATO BRANCO, TERÇA-FEIRA, 8 DE FEVEREIRO DE 2022 | diariodosudoeste.com.br | @diariodosudoeste

R\$ 3,50



ALUNOS DA REDE ESTADUAL VOLTAM PARA AS SALAS DE AULA

Nessa segunda-feira (7), as aulas presenciais foram retomadas nas escolas públicas estaduais. Estimativa do Núcleo Regional de Pato Branco é de que 98% dos estudantes da rede estadual, no município, estiveram nas escolas no primeiro dia de aula. [PÁG. 3](#)

POLÍTICA

Legislativo fará reunião para discutir Fundeb [PÁG. 2](#)

CIDADE

Concluída primeira etapa da obra do Terminal Urbano [PÁG. 4](#)

SEGURANÇA

BPFron apreende 5 kg de droga em mala de mão em Realeza [PÁG. 10](#)

Derby regional



Na quinta-feira (10), o Azuriz vai receber no estádio Os Pioneiros, o União Beltrão. Será o primeiro confronto das duas equipes do Sudoeste no Campeonato Paranaense. Em comum, além do uniforme azul e branco, os times precisam da vitória para subir na classificação. [PÁG. 11](#)

**CRD**
CENTRO REGIONAL
DE DIAGNÓSTICO

**RESSONÂNCIA
MAGNÉTICA**

FONE: (46) 3025-1100

RUA IGUAÇU, 1111 - CENTRO
PATO BRANCO
INSCRIÇÃO CRMPR Nº3713
RT: Dr. Fernando Hecke CRMPR 20173

Legislativo fará reunião para discutir Fundeb

Cristina Vargas

cristina@diariodosudoeste.com.br

Na sessão ordinária desta segunda-feira (7), a Mesa Diretora da Câmara Municipal de Pato Branco apresentou quatro requerimentos solicitando a presença de lideranças e autoridades do município ligadas à Educação para debater o planejamento do Fundeb para este ano e a aplicação financeira e prestação de contas em relação ao ano passado.

A reunião está prevista para ocorrer no dia 16 de fevereiro (quarta-feira), às 16h, nas dependências da Casa de Leis.

Fundo

O Fundeb é um fundo especial de manutenção e desenvolvimento da educação básica e de valorização dos profissionais da educação, de natureza contábil e de âmbito estadual, composto por recursos prove-

nientes de impostos e das transferências dos Estados e Municípios vinculados à educação, conforme disposto nos arts. 212 e 212-A da Constituição Federal.

O Fundeb foi instituído como instrumento permanente de financiamento da educação pública por meio da Emenda Constitucional nº 108, de 27 de agosto de 2020, e encontra-se regulamentado pela Lei nº 14.113, de 25 de dezembro de 2020.

De acordo com o Ministério da Educação, independente da fonte de origem dos valores que compõem o Fundo, todo o recurso gerado é redistribuído para aplicação exclusiva na manutenção e no desenvolvimento da educação básica pública, bem como na valorização dos profissionais da educação, incluindo a remuneração.

Além das fontes de receita de impostos e de



Na sessão, os vereadores requereram duas reuniões importantes, uma para debater o Fundeb e outra o terminal urbano

transferências constitucionais dos Estados e Municípios, integram a composição do Fundeb os recursos provenientes da União a título de complementação aos entes federados que não atingiram o valor mínimo por aluno/ano definido nacionalmente ou que efetivaram as condicionalidades de melhoria de gestão e alcançaram a evolução dos indicadores a serem definidos sobre atendimento e melhoria de aprendizagem com a

redução das desigualdades.

Reunião

Para a reunião, os vereadores Claudemir Zanco (PL) – presidente, Dirceu Luiz Boaretto (Podemos) – vice-presidente, Eduardo Albani Dala Costa (MDB) – 1º secretário e Romulo Faggion (PSL) – 2º secretário, solicitaram a presença da secretária municipal de Educação e Cultura de Pato Branco, Simone dos Santos Painim, através do Reque-

ramento nº 34 de 2022.

Também devem participar o presidente do Sindicato dos Funcionários Municipais, convocado através do Requerimento nº 35 de 2022; o chefe da Contabilidade Municipal, Requerimento nº 34 de 2022; o presidente da APP, Requerimento nº 36 de 2022; e o presidente do Conselho Municipal de Acompanhamento e Controle Social do Fundeb, Requerimento nº 37 de 2022.

No total, na sessão desta segunda-feira (7) foram apresentadas sete indicações de vereadores e 18 requerimentos, entre eles, a Mesa Diretora solicita ao secretário municipal de Engenharia e Obras de Pato Branco, Vladimir José Ferreira, para que seja agendada uma reunião no dia 15 de fevereiro (terça-feira), às 14h, para a apresentação da planilha de execução da obra do Terminal Urbano de Pato Branco.

SISTEMA FAEP



Reforço em sala de aula

Professores que desejam utilizar o Programa Agrinho em sala de aula neste ano letivo, já podem solicitar - gratuitamente - o material didático do programa. Em função da pandemia do novo coronavírus, nos últimos dois anos o programa migrou para o meio digital, onde trabalhou temáticas como foco na saúde, utilizando para isso novos recursos digitais, como jogos e ferramentas interativas.

No ano de 2021 as escolas paranaenses receberam o novo material didático do programa, que foi revisado e reeditado, de modo a manter o conteúdo atual e em sintonia com o universo dos jovens. Para receber os materiais (do professor e também do aluno), as escolas devem entrar em contato com o SENAR-PR até o final de fevereiro para solicitar o material didático.

Principal iniciativa de responsabilidade social do Sistema FAEP/SENAR-PR, o Programa Agrinho foi a campo pela primeira vez em 1996, consolidando-se ao longo do tempo como uma das principais iniciativas educacionais do Paraná, trabalhando temas transversais ao ensino convencional, como cidadania, saúde, e meio ambiente. No segundo semestre do ano, são abertas as inscrições para o Concurso Agrinho, que avalia e premia as melhores iniciativas de alunos e professores no âmbito do programa. A iniciativa deu tão certo, que o Programa Agrinho já foi “exportado” para vários outros Estados brasileiros.

sistemafaep.org.br

Sancionada lei que torna obrigatória a divulgação do Disque Denúncia 181 no Paraná

Alep

É lei no Paraná a divulgação em estabelecimentos comerciais e condomínios residenciais do Disque Denúncia 181, canal que recebe denúncias de crimes e violação de direitos. O serviço pode ser usado pela população de forma anônima e gratuita.

A proposta da lei foi apresentada na Assembleia Legislativa do Paraná (Alep) pela deputada estadual Cristina Silvestri (CDN). “A participação da comunidade, por meio de denúncias aos órgãos competentes, é uma das formas mais eficientes para reduzir a criminalidade. Por isso, temos que garantir que o canal seja amplamente divulgado para que os paranaenses o conheçam”, defende a parlamentar. A Lei 20.957/2022 foi sancionada no último mês

de janeiro e entrará em vigor em abril.

Conforme a nova lei, a divulgação do Disque Denúncia 181 deve ser feita por qualquer meio físico ou eletrônico, inclusive com a fixação de cartazes na entrada ou no interior das dependências dos estabelecimentos, e deve conter informações gerais sobre o serviço, com destaque ao número ‘181’.

Quem infringir a determinação receberá advertência por escrito e poderá receber uma multa que varia entre R\$ 1.131,90 e R\$ 11.319,00 - o valor leva em conta a capacidade financeira do estabelecimento infrator, a existência de notificação prévia e a reincidência. O dinheiro arrecadado com a aplicação da pena será destinado ao Fundo Especial do Sistema Único de Segurança Pública (Funsus-PR).



“Temos que garantir que o canal seja amplamente divulgado para que os paranaenses o conheçam”, defende a parlamentar

Rede estadual de ensino retoma aulas presenciais



Estimativa é de 98% dos estudantes compareceram nas escolas no primeiro dia de aula

8 mil alunos estão matriculados em escolas da rede estadual em Pato Branco

Nelson da Luz Junior

nelson@diariosudoeste.com.br

Depois de quase dois anos, os alunos das escolas públicas estaduais retornaram as aulas presenciais nessa segunda-feira (7). Em Pato Branco, as escolas deverão receber cerca de 8 mil alunos, matriculados no Ensino Fundamental, Médio Regular com o primeiro ano já inserido no Novo Ensino Médio, educação profissional e escolas cívico militares.

Até o início da tarde, a estimativa do Núcleo Regional de Educação de Pato

Branco é de que as escolas contavam com cerca de 98% de ocupação em média. De acordo com Iara Lucia Tecchio Mezomo, chefe do Núcleo de Educação, parte dos ausentes são alunos que ainda não efetivaram suas matrículas.

Para o retorno, que está sendo totalmente presencial, as escolas estão obedecendo a protocolos de prevenção a covid-19 como uso obrigatório de máscaras, o reforço da higienização das mãos com álcool em gel, além de cuidados internos de distanciamento social. Ainda segundo Iara, não estão sendo exigidos comprovantes de vacinação contra covid-19 para a frequência nas aulas. "O que os professores estão recomendando é que os alunos façam as vacinas de acordo com as suas idades", com-

pletou a chefe do núcleo.

Matrículas

Mesmo que vários prazos tenham sido estabelecidos, muitos pais de alunos tiveram dificuldades em realizar matrículas e rematrículas. Por conta disso, os trâmites ainda podem ser feitos junto as escolas. Porém, Iara aponta que matrículas tardias podem submeter o aluno a disponibilidade de vagas na escola de sua preferência. "Esses alunos que não efetivaram sua matrícula no tempo hábil pode ser que tenham que mudar de escola, pois as vagas vão sendo preenchidas. Então é importante que os pais acompanhem os cronogramas das escolas, de matrícula, rematrícula e efetivação. Mas aquele aluno que não fez matrícula nem em dezembro, nem

em janeiro, procure a escola agora. Quem sabe não tenha a vaga ao lado da casa dele, mas o Estado é garantidor das vagas e ele vai estudar na rede estadual" detalhou Iara.

Novo ensino médio

O ano letivo também marca o início da nova matriz curricular do ensino médio no Paraná. Segundo Iara, a implantação será gradativa, sendo em 2022 aplicada apenas para o primeiro ano. Em 2023 deve ser aplicado também ao segun-

do ano e em 2024 ao terceiro ano.

A mudança mais significativa é o aumento da carga horária de 800 para 1000 horas anuais, por incluir o conteúdo dos cinco itinerários formativos: linguagens e suas tecnologias, matemática e suas tecnologias, ciências da natureza e suas tecnologias, ciências humanas e ciências sociais aplicadas, formação técnica e profissional. "Eles possibilitarão aos estudantes escolherem em qual área querem se aprofundar. Ao longo de

tudo o ensino médio eles terão esses itinerários, podendo variar para identificar as necessidades e interesses", disse Iara.

As horas extras correspondem a uma sexta aula. Em Pato Branco, a sexta aula será ministrada as segundas-feiras, no contraturno, nas escolas Agostinho Pereira, Colégio Estadual de Pato Branco (CEPB) e São Roque do Chopim, por conta do transporte escolar. Nas demais escolas, a aula será acrescida no turno regular.

Município publica portaria que estabelece medidas de biossegurança escolar

Marcilei Rossi

marcilei@diariosudoeste.com.br

Foi publicado em Diário Oficial, — páginas 2B e 3B; ou ainda disponível no site do **Diário do Sudoeste** —, desta terça-feira (8), pela Secretaria de Saúde do Município de Pato Branco, a Portaria 4 de 4 de fevereiro de 2022, que trata do Protocolo de Biossegurança para enfrentamento da covid-19, no que se refere ao setor de educação no município. A portaria, entrou em vigor com sua publicação.

O documento de 12 páginas, pontua que medidas devem ser adotadas nas "instituições e estabelecimentos de ensino da rede pública e privada, cursos livres, formação religiosa, que retornarem ao regime presencial de aulas deverão obrigatoriamente seguir, para o expediente de suas atividades, todas as medidas de prevenção e controle."

Ainda de acordo com a portaria, deve ser elaborado um plano de biossegurança, assim como promover a orientação e das normas e medidas sanitárias, para proteger toda a comunidade escolar.

A própria portaria da Secretaria de Saúde orienta para aferição da temperatura de alunos, profissionais de educação e todas as pessoas que acessarem a instituição de ensino. Dispõem também sobre a obrigatoriedade do uso de máscaras e a troca a cada 2 horas, ou quando necessário; bem como a higienização das mãos com água e sabão, ou uso de álcool 70%.

Também está previsto que "a turma que possuir três alunos ou mais com teste viral positivo (RT-PCR ou teste antígeno) para covid-19, deverá ser fechada e a instituição de ensino deverá comunicar a Vigilância Sanitária."

Com relação a vacinação, a portaria recomenda que as instituições de ensino exijam de seus alunos, certificado da vacina contra a covid-19, utilizando para fins de comprovação, o ContactSUS, ou por meio de comprovante impresso, me papel timbrado emitido pela Secretaria de Saúde do Município.

A portaria contempla ainda uma série de observações que devem constar nas medidas de biossegurança nas unidades de ensino.



CNH
INDUSTRIAL CAPITAL
O Banco de quem PRODUZ

A Brand of CNH Industrial



NEW HOLLAND
AGRICULTURE
SEMPRE COM VOCÊ

Conheça as novidades da New Holland na Show Rural Coopavel 2022

Visite nosso estande na feira e descubra como nossos produtos e inovações podem **IMPULSIONAR A SUA PRODUTIVIDADE.**



7 a 11/02
CASCAVEL - PR



Loisa
Tradição, Confiança e Credibilidade

Pato Branco
46 3225-3344

Dois Vizinhos
46 3536-3440

Realeza
46 3543-2126

Mangueirinha
46 3243-2034



Rotary e Poliomielite

Enquanto houver uma criança infectada no mundo, crianças de todos os países correm o risco de contrair a poliomielite. Se a doença não for erradicada, podem ocorrer até 200 mil novos casos no mundo, a cada ano, dentro do período de uma década, afirma a Organização Pan-Americana de Saúde.

Pólio

A poliomielite, que causa paralisia e pode ser fatal, ainda ameaça as crianças de algumas partes do mundo. O vírus invade o sistema nervoso e pode causar paralisia em questão de horas, colocando em risco pessoas de qualquer idade, mas principalmente menores de cinco anos. Não existe cura para a pólio, mas ela pode ser evitada com a vacina. Ao contrário de muitas doenças, a poliomielite pode ser erradicada.

Pólio Plus

O Rotary e seus parceiros lideram os trabalhos de erradicação mundial da pólio há mais de 30 anos. O nosso Pólio Plus foi o primeiro programa a abraçar a erradicação da paralisia infantil por meio da vacinação de crianças em grande escala. Como integrante da Iniciativa Global de Erradicação da Pólio (GPEI), o Rotary se concentra na defesa e difusão da causa, arrecadação de fundos, voluntariado e aumento da conscientização sobre a necessidade de acabarmos com a poliomielite.

Nossos associados já doaram mais de US\$ 2,2 bilhões e incontáveis horas de trabalho voluntário para proteger mais de 3 bilhões de crianças em 122 países. Além disso, o Rotary desempenhou um importante papel na sensibilização de governos mundiais para que contribuíssem com mais de US\$ 10 bilhões à causa.

A pólio hoje

Quando o Rotary e seus parceiros formaram a GPEI, em 1988, ocorriam 350.000 casos de pólio por ano em 125 países. Hoje, reduzimos os casos em 99,9% e apenas dois países continuam reportando casos do vírus selvagem: Afeganistão e Paquistão. Graças aos esforços do Rotary e dos seus parceiros, cerca de 19,4 milhões de pessoas que teriam ficado paralisadas podem andar, e mais de 1,5 milhão de pessoas que teriam morrido estão vivas. A infraestrutura que construímos para acabar com a poliomielite está sendo usada para prevenir e tratar outras doenças (inclusive a Covid-19), causando impacto significativo em outras áreas da saúde pública.

Desafios

O Rotary e seus parceiros fizeram um tremendo progresso contra a pólio. No entanto, para eliminar todo e qualquer caso de paralisia infantil, é preciso perseverar ainda mais. Afeganistão e Paquistão apresentam desafios únicos, como instabilidade política, populações nômades, topografia acidentada e, em alguns casos, desinformação e rejeição à vacina. Com os devidos recursos, compromisso governamental e acesso a áreas remotas, temos confiança de que conseguiremos erradicar a pólio.

Garantia de sucesso

O Rotary se comprometeu a arrecadar



ROTARY INTERNATIONAL

O Rotary foi a primeira organização a incentivar a iniciativa para livrar o mundo da pólio, e inúmeros rotarianos participaram de esforços de arrecadação de fundos, vacinação e defesa da causa. A etapa final para um mundo livre da poliomielite é a mais difícil — e vamos precisar da ajuda de cada rotariano para chegar até o fim. Mas, estou confiante de que, juntos, nós vamos eliminar a pólio

US\$ 50 milhões por ano para a erradicação da pólio, e a Fundação Bill e Melinda Gates prometeu equiparar tal valor na proporção de 2:1, totalizando US\$ 150 milhões por ano. Estes fundos financiam suporte operacional, agentes da saúde, equipamentos laboratoriais e materiais educativos. Não podemos deixar de mencionar o importantíssimo papel de governos mundiais, corporações e doadores.

Rotary em ação

Mais de um milhão de rotarianos doaram tempo e dinheiro para o combate à pólio. Todos os anos, muitos dos nossos associados atuam ao lado de agentes da saúde na vacinação de crianças em países afetados pela doença. Eles trabalham com o Unicef e outros parceiros no preparo e distribuição de materiais informativos em áreas afetadas por conflitos, barreiras geográficas e pobreza, além de recrutar voluntários, transportar a vacina e ajudar com aspectos logísticos.

Celebridades

O Rotary tem uma lista crescente de figuras públicas e celebridades que dão apoio à luta contra a paralisia infantil. Entre elas estão o copresidente da Fundação Bill e Melinda Gates, Bill Gates; as atrizes Kristen Bell e Archie Panjabi; os atores John Cena, Jackie Chan e Donald Sutherland; a supermodelo Isabeli Fontana; o Nobel da Paz Desmond Tutu; o lutador de boxe Manny Pacquiao; o pop star Psy; o golfista Jack Nicklaus; a conservacionista Jane Goodall; o violinista Itzhak Perlman; os ganhadores do Grammy A.R. Rahman, Angélique Kidjo e Ziggy Marley; e a defensora da paz, a Rainha Noor da Jordânia.

Estes embaixadores da boa vontade nos ajudam a falar com a população sobre a pólio e a necessidade de eliminarmos esta doença da face da Terra.

Município divulga conclusão da primeira etapa da obra do Terminal Urbano



ASSESSORIA PMPBB

A próxima fase contempla o entorno, com alteração da pista e nas vias

Redação com Assessoria

redacao@diariodosudoeste.com.br

A Prefeitura de Pato Branco divulgou nessa segunda-feira (7), que foi concluída a primeira etapa da obra do Terminal Urbano Central do Transporte Coletivo de Pato Branco, situado no fundo do prédio da prefeitura. A obra teve início em abril de 2020.

Segundo a manifestação, a estrutura, onde os usuários serão atendidos, é que foi concluída já está concluída, sendo necessário para entrar em funcionamento a realização da segunda etapa, que compreende a alteração da pista e nas vias, além da automatização do terminal, instalação do sistema de segurança e mobiliário.

“Concluímos a primeira etapa, que é a estrutura física da obra, agora projetamos a próxima, que é o entorno que dará o acesso e funcionalidade do terminal. A expectativa é de iniciarmos ainda neste semestre os serviços, tanto do entorno como das demais estruturas para que o espaço possa atender as necessidades dos usuários”, disse o secretário de Engenharia e Obra, Vladimir Ferreira.

Ao todo, foram investidos nesta primeira etapa o valor R\$ 3.064.056,09, montante que foi depositado em forma de outorga pelo consórcio que opera o serviço de transporte coletivo no município.

O espaço visa melhorar a mobilidade urbana, qualificando o transporte público do município e suprimindo as necessidades dos usuários com comodidade, conforto e segurança. 21 linhas serão conectadas, interligando todos os bairros e beneficiando mais de 12 mil pessoas.

O terminal está localizado entre as ruas Pedro Ramires de Mello, Araribóia e Caramuru, a estrutura contempla três entradas e saídas com catracas, para manter o controle e segurança dos usuários, coberturas para proteger o embarque e desembarque nos veículos, área de atendimento, sala do consórcio, depósito de material e praças exclusiva para os usuários.

Trânsito

Com a segunda etapa, algumas alterações no trânsito das ruas do entorno serão realizadas.

Conforme o diretor do Departamento Municipal de Trânsito de Pato Branco (Depatran), Robertinho Dolenga, o projeto prevê supressão de todas as vagas de estacionamento nas ruas Araribóia, Caramuru e Pedro Ramires de Mello.

Prevê faixa exclusiva de circulação de ônibus, sendo que eles entrarão no sentido contrário dos demais veículos nas ruas Pedro Ramires de Mello e Araribóia, não alterando o fluxo desses veículos.

Ainda, os pontos de ônibus na Caramuru, Tamoio (Casa do Artesão) e Tamoio (antiga Rodoviária) serão desativados e migrarão para o terminal.

“São mudanças que impactarão na mobilidade das vias e também na rotina de muitos motoristas, mas que melhorarão significativamente o transporte coletivo do nosso município. Ainda, a Prefeitura está buscando alternativas para implementar o estacionamento na área central, em vista da supressão. Estamos estudando uma alternativa para minimizar essa questão do estacionamento”, frisa Dolenga.

Câmara

Também nessa segunda, mas, na Câmara Municipal de Pato Branco, foi lido o requerimento 33 de 2022, em que os vereadores Claudemir Zanco, Dirceu Luiz Boretto, Eduardo Albani Dala Costa, Romulo Faggion, que integram a Mesa Diretora, pedindo ao secretário de Engenharia e Obras, Vladimir José Ferreira, agendamento de reunião para maior conhecimento do andamento da obra do Terminal Urbano.

Segundo o documento, o pedido de reunião é para a terça-feira (15), às 14h, no Legislativo.

Os vereadores pedem a apresentação da planilha de execução do terminal. Também foi requerida a participação do representante da construtora responsável pela execução da obra.

Honório Serpa firma convênio para pavimentação asfáltica e recape de algumas ruas



DIVULGAÇÃO/PMHS

As obras de recape e pavimentação iniciarão após o processo de licitação

Redação

redacao@diariosudoeste.com.br

No dia 31 de janeiro, o Município de Honório Serpa realizou a assinatura da licitação para a pavimentação asfáltica e recape de algumas vias urbanas.

Ao todo passarão por melhorias dez ruas. São elas, ruas Zideno Paulo Lunardi, Rio Grande do Sul, Orides Sampaio, Júlio Santos, José Alves de Mello, Argemiro Ribas dos Santos, Alzira Zanotto, Rainha da Paz, Tiradentes e avenidas Silvio Negrello e Paraná. Essas vias fazem parte dos bairros Gra-

mados, Centro, e Dona Chica II.

Essas vias receberão as melhorias por necessitarem da devida atenção, diante do fluxo de veículos.

Para este projeto estão sendo investidos R\$ 3.098.484,62. Valor oriundo de um convênio com o Governo do Estado, através de uma operação de crédito da Instituição Fomento Paraná.

As obras de recape e pavimentação iniciarão após o processo de licitação, que está em trâmite no momento. A previsão é de que as obras sejam finalizadas em até 10 meses.

Prefeitura de Marmeleiro alerta população sobre descarte correto do lixo

Assessoria

Na tarde da última sexta-feira (4), foi deslocada uma equipe do Departamento de Meio Ambiente de Marmeleiro para fazer a limpeza e coleta dos materiais que foram descartados na estrada da linha Pocinho e posteriormente encaminhados para a triagem na Associação de catadores de Materiais Recicláveis (ACMR).

Os Departamentos de Meio Ambiente e Recursos Hídricos de Marmeleiro constataram que resíduos descartados são, em sua maioria, recicláveis e que poderiam ser colocados na coleta seletiva em vez de jogados na estrada rural irregularmente.

Desde o início deste ano, a área rural de Marmeleiro é contemplada com a coleta de resíduos recicláveis. Elas são realizadas em todos os meses e em todas as comunidades. Já na área urbana, a coleta dos recicláveis passa em frente a todas as residências uma vez na semana. É de responsabilidade do morador dispor adequadamente esses materiais em frente a sua residência devidamente embalados em sacos plásticos,

para que a coleta seletiva seja realizada.

Qualquer dúvida em relação a coleta seletiva pode ser sanada no Departamento de Meio Ambiente, através do número (46) 3525-2086.



DIVULGAÇÃO/PMH

Materiais descartados na estrada da linha Pocinho foram encaminhados para a ACMR

Bom Sucesso do Sul recebe equipamentos para pintura de faixas

Na sexta-feira (4), o Departamento de Obras e Serviços Urbanos de Bom Sucesso do Sul recebeu a entrega de um kit de equipamentos para sinalização viária horizontal, modelo MSV2/100 da marca Sinalceu, que servirá para a pintura de meios-fios, faixa de pedestres, e sinalização das ruas, tanto nas vias urbanas, quanto nas pavimentações asfálticas existentes nas estradas vicinais do interior.

O investimento total nos equipamentos foi de R\$ 238.666,67, oriundos de recursos próprios do município. Com a aquisição, o município conseguirá fazer a manutenção das vias de forma mais rápida e eficiente, fazendo com que a infraestrutura do município se torne cada dia melhor, deixando o município cada dia mais bonito, organizado e estruturado. (Assessoria)

Com extremo pesar, diretores e colaboradores do Sindicómércio lamentam o falecimento do empresário Luiz Antonio Dall Oglio, que foi diretor da entidade a partir de 1995.

Respeitado no setor empresarial, foi homenageado pela Fecomércio PR em 2012, como Guerreiro do Comércio.

Que Deus ampare e conforte a esposa Schirlei, os filhos Fernanda e Luiz Antonio, familiares e amigos neste momento tão difícil.

Luiz Antonio Dall Oglio

★ 13/06/1947

† 06/02/2022



IGP-DI registra inflação de 2,01% em janeiro

Agência Brasil

O Índice Geral de Preços – Disponibilidade Interna (IGP-DI), medido pela Fundação Getúlio Vargas (FGV), registrou inflação de 2,01% em janeiro deste ano. A taxa é maior que a apurada em dezembro (1,25%), porém, menor que a observada em janeiro do ano passado (2,91%).

Com o resultado, o índice acumula 16,71% em 12 meses, abaixo dos 26,55% acumulados em janeiro de 2021.

A alta de dezembro de 2021 para janeiro deste ano foi puxada pelos preços no atacado e pelo custo da construção. O Índice de Preços ao Produtor Amplo, que mede o atacado, subiu de 1,54% em dezembro para 2,57% em janeiro. Já o Índice Nacional de Custo da Construção passou de 0,35% para 0,71% no período.

E o Índice Nacional de Custo da Construção, que mede o varejo, teve queda na inflação, ao passar de 0,57% em dezembro do ano passado para 0,49% em janeiro deste ano.

Valor da cesta básica aumenta em 16 das 17 capitais, diz Dieese

Agência Brasil

O valor da cesta básica aumentou em 16 capitais em janeiro deste ano. A Pesquisa Nacional da Cesta Básica de Alimentos, do Departamento Intersindical de Estatística e Estudos Socioeconômicos (Dieese), analisou 17 capitais. Brasília (6,36%), Aracaju (6,23%), João Pessoa (5,45%), Fortaleza (4,89%) e Goiânia (4,63%) tiveram as altas mais expressivas na variação mensal.

São Paulo, por sua vez, tem a cesta mais cara: R\$ 713,86. Em seguida estão as cidades de Florianópolis (R\$ 695,59), Rio de Janeiro (R\$ 692,83), Vitória (R\$ 677,54) e Porto Alegre (R\$ 673). Entre as cidades do Norte e Nordeste, que tem uma composição da cesta diferente, o custo mais barato foi observado em Aracaju, cujo valor ficou em R\$ 507,82; João Pessoa, R\$ 538,65; e Salvador, 540,01.

Na comparação com o mesmo mês do ano passado, as maiores altas acumuladas foram registradas em Natal (21,25%), Recife (14,52%), João Pessoa (14,15%) e Cam-

po Grande (14,08%).

Peso no orçamento

A partir desse levantamento, o Dieese calcula quanto deveria ser o salário mínimo para a manutenção de uma família de quatro pessoas com base no custo da cesta mais cara. Em janeiro de 2022, o valor deveria ser de R\$ 5.997,14, o que equivale a 4,95 vezes o valor do mínimo de R\$ 1.212.

O departamento também calcula o tempo médio necessário para adquirir os produtos da cesta básica. Em janeiro de 2022, a jornada foi 112 horas e 20 minutos. No mês anterior, o tempo necessário era de 119 horas e 53 minutos.

Entre os destaques no levantamento deste mês, o preço do quilo do café em pó subiu em todas as capitais analisadas na comparação com dezembro. Segundo o Dieese, "a expectativa de quebra da safra 2022/2023 e os menores estoques globais de café elevaram tanto os preços internacionais quanto os preços internos".

O açúcar também ficou em destaque,

com o valor do quilo mais alto em 15 capitais. Em Brasília, o custo do produto ficou 4,66% mais alto. Apenas Florianópolis e Porto Alegre tiveram queda, de 1,09% e 0,22%, respectivamente. A entressafra é a justificativa para o aumento dos preços.

O óleo de soja ficou mais caro em 15 capitais, apenas Vitória e Aracaju tiveram baixa no preço. Em Belém, que teve a maior variação, o custo do alimento aumentou 5,99%. O Dieese aponta que o clima pode afetar a soja no Brasil e que também há muita procura externa pelo grão e pelo óleo bruto.

A boa notícia ficou por conta da redução do preço do arroz agulhinha e do feijão. O preço do arroz recuou em 16 das 17 capitais pesquisadas. Em Vitória, no Espírito Santo, a queda alcançou 9,87%. No caso do feijão, o custo ficou mais barato em 12 capitais. "Para o tipo cariocinha, pesquisado no Norte, Nordeste, Centro-Oeste, em Belo Horizonte e São Paulo, as retrações oscilaram entre -8,44%, na capital mineira, e -0,29%, em Aracaju", diz a nota do Dieese.

Indicadores Econômicos

BOVESPA 07/02/22

ÍNDICE BOVESPA
 ▽ Baixa: 0,22% **111.996 pontos**
 Volume negociado: R\$ 25,60 bilhões

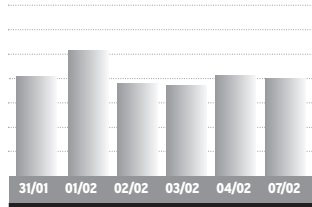

| Ações | % | R\$ |
|-------------------|--------|-------|
| Petrobras PN | -1,47% | 32,15 |
| Vale ON | +2,44% | 90,13 |
| ItaúUnibanco PN | -0,55% | 25,32 |
| Bradesco PN | -0,35% | 22,85 |
| Magazine Luiza ON | -0,32% | 6,31 |
| Hapvida ON | -4,67% | 11,85 |
| BB Seguradora ON | +5,74% | 24,14 |
| JBS ON | +4,91% | 35,92 |

BOLSAS NO MUNDO

| | % |
|-----------|-----------------|
| Dow Jones | 35.091,13 +0,01 |
| Londres | 7.573,47 +0,76 |
| Frankfurt | 15.206,64 +0,71 |
| Tóquio | 27.248,87 -0,70 |

OURO - BM&F

| | var. dia |
|-------|-------------------------|
| 07/02 | R\$ 300,06/grama -1,46% |

IR

| BASE (R\$) | Alíquota % | Parc. a deduzir |
|--------------------------|------------|-----------------|
| Até 1.903,98 | - | - |
| De 1.903,99 até 2.826,65 | 7,5 | 142,80 |
| De 2.826,66 até 3.751,05 | 15 | 354,80 |
| De 3.751,06 até 4.664,68 | 22,5 | 636,13 |
| Acima de 4.664,68 | 27,5 | 869,36 |

Deduções: a) Assalariados: 1-R\$ 189,59 por dependente; 2- pensão alimentícia; 3 - contribuição à Prev. Social; 4 - R\$ 1.903,98 por aposentado a partir de 65 anos; 5 - contribuições à previdência privada e aos Fapi pagas pelo contribuinte; **b) Carne Leão:** itens de 1 a 3 mais as despesas escrituradas no livro-caba.

SELIC/IR

IR 2021 - A oitava parcela do Imposto de Renda 2021 (base 2020) venceu em 30/12, com a incidência de taxas de juros Selic de 3,62%.

| MÊS | TAXA SELIC | MÊS | TAXA SELIC |
|--------|------------|---------|------------|
| Sat/21 | 0,44% | Nov/21 | 0,59% |
| Out/21 | 0,49% | *Dez/21 | 1,00% |

*No mês corrente a Selic é sempre 1,00%

Indicadores Econômicos: elaboração da agência Dossiê: Dinheiro. Fone: (41) 99632-7866

CÂMBIO 07/02/22

DÓLAR COMERCIAL
 ▽ Baixa: 1,26% Var. fevereiro: -0,96%

| | |
|--------|-----------|
| Compra | R\$ 5,254 |
| Venda | R\$ 5,255 |

DÓLAR PTAX (Banco Central)
 ▽ Baixa: 0,70% Var. fevereiro: -1,23%

| | |
|--------|------------|
| Compra | R\$ 5,2907 |
| Venda | R\$ 5,2913 |

DÓLAR PARALELO
 ▽ Baixa: 1,25% Var. fevereiro: -1,07%

| | |
|--------|----------|
| Compra | R\$ 5,14 |
| Venda | R\$ 5,55 |

DÓLAR TURISMO
 ▽ Baixa: 1,25% Var. fevereiro: -1,07%

| | |
|--------|----------|
| Compra | R\$ 5,14 |
| Venda | R\$ 5,53 |

EURO
 ▽ Baixa: 0,68% Var. fevereiro: +0,80%

| | |
|--------|------------|
| Compra | R\$ 6,0541 |
| Venda | R\$ 6,0554 |

EURO TURISMO
 ▽ Baixa: 1,39% Var. fevereiro: +0,63%

| | |
|--------|----------|
| Compra | R\$ 5,78 |
| Venda | R\$ 6,37 |

OUTRAS MOEDAS X REAL

| | |
|-----------------|------------|
| lêne | R\$ 0,0460 |
| Libra esterlina | R\$ 7,13 |
| Peso argentino | R\$ 0,050 |

US\$ 1 É IGUAL A:

| | |
|-----------------|--------|
| lêne | 114,79 |
| Libra esterlina | 0,74 |
| Euro | 0,89 |

ÍNDICES DE INFLAÇÃO

| Índices em % | ago | set | out | nov | dez | jan | ano | 12m |
|----------------|-------|-------|------|-------|------|------|-------|-------|
| INPC (IBGE) | 0,88 | 1,20 | 1,16 | 0,84 | 0,73 | - | 10,16 | 10,16 |
| IPCA (IBGE) | 0,87 | 1,16 | 1,25 | 0,95 | 0,73 | - | 10,06 | 10,06 |
| IPCA-15 (IBGE) | 0,89 | 1,14 | 1,20 | 1,17 | 0,78 | 0,58 | 10,20 | 10,20 |
| IPC (FIPE) | 1,44 | 1,13 | 1,00 | 0,72 | 0,57 | - | 9,73 | 9,73 |
| IGP-M (FGV) | 0,66 | -0,64 | 0,64 | 0,02 | 0,87 | 1,82 | 1,82 | 16,91 |
| IGP-DI (FGV) | -0,14 | -0,55 | 1,60 | -0,58 | 1,25 | - | 17,74 | 17,74 |
| IPA-DI (FGV) | -0,42 | -1,17 | 1,90 | -1,16 | 1,54 | - | 20,64 | 20,64 |
| IPC-DI (FGV) | 0,71 | 1,43 | 0,77 | 1,08 | 0,57 | - | 9,34 | 9,34 |
| INCC-DI (FGV) | 0,46 | 0,51 | 0,86 | 0,67 | 0,35 | - | 13,85 | 13,85 |

REAJUSTE ALUGUÉIS

| Índice | dez | jan | fev |
|--------------|--------|--------|--------|
| INPC (IBGE) | 1,1096 | 1,1016 | - |
| IPCA (IBGE) | 1,1074 | 1,1006 | - |
| IGP-M (FGV) | 1,1789 | 1,1778 | 1,1691 |
| IGP-DI (FGV) | 1,1716 | 1,1774 | - |

* Correção anual. Multiplique valor pelo fator acima

OUTROS INDICADORES

| | dez | jan | fev |
|-------------|----------|----------|----------|
| TJLP (%) | 5,32 | 6,08 | 6,08 |
| Sal. mínimo | 1.100,00 | 1.210,44 | 1.210,44 |
| FGTS (%) | 0,2466 | 0,2466 | 0,2466 |
| UPC | 23,54 | 23,54 | 23,54 |

TAXA SELIC ANUAL: 10,75%

PREVIDÊNCIA

Venc.: empresas 20/01, pes. físicas 17/01, emp. domésticos 06/01. Atraso gera multa 4% a 100%+juros.

Empresário/empregador
 Contribui com 11% sobre o pró-labore, entre R\$ 1.100,00 (R\$ 121,00) e R\$ 6.433,57 (R\$ 707,69), através de GPS

Autônomo
1) Quem só recebe de pessoas físicas: recolhe por camê 20% sobre os limites de R\$ 1.100,00 (R\$ 220,00) a R\$ 6.433,57 (R\$ 1.286,71).
2) Quem só recebe de pessoas jurídicas: a empresa recolhe 11% sobre o máximo de R\$ 6.433,57 (R\$ 707,69) e desconta do autônomo
3) Quem recebe de jurídicas e físicas: desconto de 11% sobre as jurídicas, até R\$ 6.433,57 (R\$ 707,69). Se não atingir este teto, recolhe 20%, via carnê, sobre a diferença até R\$ 6.433,57.

4) Aut. especial: sobre R\$ 1.100,00, recolhe 5% (donas de casa, Lei 12.470/2011) ou 11% (demais especiais), mas a aposentadoria é por idade..

Facultativo
 Contribui com 20% sobre qualquer valor entre R\$ 1.100,00 (R\$ 220,00) a R\$ 6.433,57 (R\$ 1.286,71), por camê.

Empregados - taxas de desconto

| | |
|--|------|
| Taxa até R\$ 1.100,00 (sal. mínimo) | 7,5% |
| Taxa entre R\$ 1.100,01 e R\$ 2.203,48 | 9% |
| Taxa entre R\$ 2.203,49 e R\$ 3.305,22 | 12% |
| Taxa entre R\$ 3.305,23 e R\$ 6.433,57 | 14% |

COMO EFETUAR O CÁLCULO: é preciso calcular o valor da taxa para cada intervalo de salário, e depois somar os valores obtidos.

EMPREGADOR Pessoas físicas e empresas não optantes do Simples pagam uma taxa de 12%

SALÁRIO FAMÍLIA 2021

| | |
|---------------------------|-------|
| Salários até R\$ 1.503,25 | 51,27 |
|---------------------------|-------|

POUPANÇA, TR

Poupança antiga: depósitos até 03/05/12
 Nova poupança: dep. a partir de 04/05/12

POUP. ANTIGA

| | % | ano | 12 m |
|--------------|--------|------|------|
| Janeiro/22 | 0,5608 | 0,56 | 6,28 |
| Fevereiro/22 | 0,5000 | 1,06 | 6,28 |

NOVA POUPANÇA

| | % | ano | 12 m |
|--------------|--------|------|------|
| Janeiro/22 | 0,5608 | 0,56 | 3,44 |
| Fevereiro/22 | 0,5000 | 1,06 | 3,84 |

TR MÊS

| | % | ano | 12 m |
|--------------|------|------|------|
| Janeiro/22 | 0,06 | 0,06 | 0,06 |
| Fevereiro/22 | 0,00 | 0,06 | 0,06 |

| Período | POUP ANTIGA | POUP NOVA | REMUN BÁSICA |
|-------------|-------------|-----------|--------------|
| 2/1 a 2/2 | 0,5872 | 0,5872 | 0,0868 |
| 3/1 a 3/2 | 0,6138 | 0,6138 | 0,1132 |
| 4/1 a 4/2 | 0,6158 | 0,6158 | 0,1152 |
| 5/1 a 5/2 | 0,6146 | 0,6146 | 0,1140 |
| 6/1 a 6/2 | 0,5908 | 0,5908 | 0,0903 |
| 7/1 a 7/2 | 0,5660 | 0,5660 | 0,0657 |
| 8/1 a 8/2 | 0,5677 | 0,5677 | 0,0674 |
| 9/1 a 9/2 | 0,5946 | 0,5946 | 0,0941 |
| 10/1 a 10/2 | 0,6215 | 0,6215 | 0,1209 |
| 11/1 a 11/2 | 0,6249 | 0,6249 | 0,1243 |
| 12/1 a 12/2 | 0,6255 | 0,6255 | 0,1249 |
| 13/1 a 13/2 | 0,6000 | 0,6000 | 0,0995 |
| 14/1 a 14/2 | 0,5751 | 0,5751 | 0,0747 |
| 15/1 a 15/2 | 0,5764 | 0,5764 | 0,0760 |
| 16/1 a 16/2 | 0,6036 | 0,6036 | 0,1031 |
| 17/1 a 17/2 | 0,6310 | 0,6310 | 0,1303 |
| 18/1 a 18/2 | 0,6324 | 0,6324 | 0,1317 |
| 19/1 a 19/2 | 0,6340 | 0,6340 | 0,1333 |
| 20/1 a 20/2 | 0,6107 | 0,6107 | 0,1101 |
| 21/1 a 21/2 | 0,5845 | 0,5845 | 0,0841 |
| 22/1 a 22/2 | 0,5877 | 0,5877 | 0,0873 |
| 23/1 a 23/2 | 0,6156 | 0,6156 | 0,1150 |
| 24/1 a 24/2 | 0,6435 | 0,6435 | 0,1428 |
| 25/1 a 25/2 | 0,6443 | 0,6443 | 0,1436 |
| 26/1 a 26/2 | 0,6371 | 0,6371 | 0,1364 |
| 27/1 a 27/2 | 0,6119 | 0,6119 | 0,1113 |
| 28/1 a 28/2 | 0,5480 | 0,5480 | 0,0478 |
| 1/2 a 1/3 | 0,5000 | 0,5000 | 0,0000 |
| 2/2 a 2/3 | 0,5000 | 0,5000 | 0,0000 |
| 3/2 a 3/3 | 0,5000 | 0,5000 | 0,0000 |
| 4/2 a 4/3 | 0,5000 | 0,5000 | 0,0000 |

CUB PARANÁ

Fonte: Sinduscon/PR e Sinduscons regionais - RBN

| R\$/m2 | DEZ | JAN | %m | %ano | %12m |
|----------|----------|----------|-------|-------|-------|
| Paraná | 2.003,30 | 2.007,34 | 0,20 | 0,20 | 15,43 |
| Norte | 2.082,01 | - | -1,07 | 17,95 | 17,95 |
| Noroeste | 1.975,38 | - | 1,38 | 26,30 | 26,30 |
| Oeste | 2.040,92 | - | 0,42 | 16,04 | 16,04 |

SAL. MÍNIMO - PARANÁ

| Grupo | R\$ | Grupo | R\$ |
|---|--------------|---|--------------|
| Grupo 1 | R\$ 1.617,00 | Grupo 3 | R\$ 1.738,00 |
| Trab. s na agricultura. | | Trab. produção de bens e serviços industriais | |
| Grupo 2 | R\$ 1.680,80 | Grupo 4 | R\$ 1.870,00 |
| Serviços administrativos, domésticos e gerais, vendedores e trab. de reparação. | | Técnicos nível médio. | |

*Valores válidos de 01/01/22 a 31/12/22

Mercado Agropecuário

LOTES - ATACADO 07/02/22

| SOJA - saca 60kg | PRAÇA | R\$ | SEM | 30 d. |
|------------------|--------|------|------|-------|
| Paranaguá | 198,00 | 5,9% | 9,4% | |
| Ponta Grossa | 194,00 | 6,6% | 8,4% | |
| Maringá | 195,00 | 5,4% | 9,6% | |
| Cascavel | 195,00 | 5,4% | 9,6% | |
| Sudoeste | 196,00 | 5,4% | 9,5% | |
| Guarapuava | 195,00 | 5,4% | 8,9% | |

TRIGO - saca 60kg

| PRAÇA | R\$ | SEM | 30 d. |
|--------------|-------|------|-------|
| Curitiba | 99,00 | 0,0% | 0,0% |
| Ponta Grossa | 98,00 | 0,0% | 0,0% |
| Maringá | 96,00 | | |

Chopinzinho oferece palestra a profissionais da Educação

Assessoria

A Secretaria de Educação, Cultura e Esporte de Chopinzinho realizou uma palestra na sexta-feira (4) para todos os profissionais da área da educação, secretários, serviços gerais, motoristas, professores, pedagogos e diretores da rede municipal.

A palestra teve como tema “Novos tempos, novos olhares, nova prática”, tema este que foi escolhido para inspirar ainda mais este início do ano letivo de 2022. “Oportunidade que tivemos para refletir sobre como nos tornamos melhores como seres humanos e assim poderemos doar o que temos de mais precioso que é o amor. Vamos aprender a nos olhar, nos amar e nos perdoar e com certeza conseguiremos também amar as pessoas que estão ao nosso lado, do jeitinho que elas são”, destacou Mari Lucia Lazarotto, secretária de Educação.

“Frente a tantos novos



DIVULGAÇÃO/PMC

A palestra teve o tema “Novos tempos, novos olhares, nova prática”

desafios e da necessidade de nos reinventar todos os dias, podemos seguramente afirmar, que é na união das pessoas que encontramos os melhores resultados. Todos que lá estavam, de alguma forma, fazem a educação da rede municipal de ensino acontecer. Nós somos uma grande equipe”, completou a secretária.

Palestrante

O palestrante da tarde foi Jorge Trevisol, formado em filosofia, teologia e psicologia. Tem mestrados em psicologia e em espiritualidade pela Pontifícia Universidade Gregoriana de Roma. Doutor em Educação pela PUC de Porto Alegre, é psicoterapeuta, palestrante, escritor, cantor e compositor.

Coronel Domingos Soares fará revisão do Plano Diretor Municipal

DIVULGAÇÃO/PMCD



Município abriu edital para contratação de empresa especializada em elaboração de Plano Diretor

Assessoria

A Prefeitura de Coronel Domingos Soares fará, neste ano, a revisão do Plano Diretor Municipal e das leis que o compõem, com base na Lei Federal nº 10.257/2021 – Estatuto das Cidades.

Conforme a Divisão de Engenharia, está aberto o edital para contratação de empresa especializada em elaboração de Plano Diretor. O certame ocorrerá na quarta-feira (9), conforme consta em Diário Oficial.

Para dar seguimento e acompanhamento a todo o processo de revisão do PDM, o prefeito Jandir Bandiera nomeou a equipe técnica e o grupo técni-

co permanente para acompanhamento do objeto, de forma a garantir a qualidade do trabalho e a continuidade na implementação do Plano Diretor no Município.

Áreas como o desenvolvimento social, desenvolvimento econômico, desenvolvimento cultural e desenvolvimento ambiental fazem parte da Política de Desenvolvimento Municipal do PDM, além do planejamento territorial.

Este processo de estudo necessitará da participação da comunidade para revisão e formulação das novas leis de acordo com a situação atual do município, sendo uma construção totalmente democrática e

participativa, indo verdadeiramente ao encontro dos anseios da população.

De acordo com a coordenadora da equipe técnica, a engenheira Keury Fabris Marcon, o PDM contribui para a melhoria da qualidade de vida, promovendo a inclusão social, o desenvolvimento sustentável e um crescimento ordenado, norteando uma política de desenvolvimento municipal.

O PDM é o principal instrumento de gestão, uma vez que elenca as prioridades do Município e faz a previsão de todas as etapas e ferramentas necessárias para serem realizadas”, explica.

Novo Horizonte passa a ter academia para pessoas da terceira idade

O Departamento de Promoção Social do município de Novo Horizonte (SC), entregou na quarta-feira (2), espaço e profissionais qualificados para que o público da terceira idade possa praticar atividades físicas. Trata-se de uma academia da terceira idade.

Marcia Nicola Franchini, diretoria de Promoção Social, explica que o objetivo é contribuir com a qualidade de vida das pessoas da terceira idade. Ela defende que, em médio e longo prazo, isso será alcançado por meio dos exercícios, da socialização e comportamentos preventivos. “Tudo isso vai refletir e influenciar na melhoria da saúde mental dessas pessoas”, prevê.

As atividades serão realizadas na Draven Academia, vencedora da licitação. Embora o atendimento seja gratuito, os interessados precisam fazer a inscrição. Para isso, devem procurar a equipe da Promoção Social, na sede do Centro de Referência da Assistência Social (Cras), com documentos pessoais. As atividades, que serão acompanhadas por profissionais habilitados na área da educação fi-

sica, acontecerão todos os dias nos períodos da manhã e tarde. Os exercícios e os dias de atividade serão definidos após avaliação dos instrutores de educação física da academia.

“Percebemos, especialmente durante a pandemia, que a terceira idade foi

quem mais sofreu com o isolamento e o distanciamento. Pensando nisso, e com foco na prevenção, é que implementamos mais esse serviço”, disse a diretora explicando que todas as normas e protocolos em relação a pandemia serão observados. (Assessoria)



PATOGÁS
OXIGÊNIO
GASES MEDICINAIS, INDUSTRIAIS E EQUIP. PARA SOLDAS

ANEXO
BOUTIQUE DOS BALÕES
para formaturas, aniversários, personagens infantis, personalização, e diversos eventos.

- Oxigênio Industrial e Medicinal para uso domiciliar
- Mistura para Mig
- Equipamentos para Solda
- Gases Especiais
- Gás Hélio entre outros
- Conserto de Reguladores e Maçaricos para Solda

DESDE 1987

DISTRIBUIDOR AUTORIZADO
MESSER
Gases for Life

SUDOESTE OXIGÊNIO
KC GUIMARÃES LTDA.
Av: Presidente Kennedy, 1125, Sala 03
Centro Sul - Dois Vizinhos / PR
Telefone: (46) 9 9125.1415

(46) 3225-1415 | RUA ITACOLOMI, 2005 | PATO BRANCO-PR



SHOW RURAL COOPAVEL 2022

A Forza é uma das marcas expositoras no Show Rural Coopavel 2022. Venha conferir em nosso espaço as últimas novidades da Case Construction.

De 07 a 11 de fevereiro, das 08h às 18h.
Parque Tecnológico da Coopavel, Cascavel - PR.

ENTRADA GRATUITA

• VENHA NOS VISITAR:
Rua 1, Lote 1.5

MAIS INFORMAÇÕES : 0800 643 5522

forzajmalucelli
forzajmalucelli.com.br



WWW.SIMEPAR.BR

PATO BRANCO

MÁX.
27°
MIN.
14°



F. BELTRÃO ☀️ 28°/12°

CURITIBA ☀️ 25°/17°

CASCADEL ☀️ 27°/13°

LONDRINA ☀️ 30°/17°

PROBABILIDADE DE CHUVA 0% | 0mm

LUA

ESTAÇÃO

TELEFONES ÚTEIS



CRESCENTE

VERÃO

POLÍCIA 190
BOMBEIROS 193
SAMU 192

CAÇA-PALAVRA

www.coquetel.com.br

© Revistas COQUETEL

Procure e marque, no diagrama de letras, as palavras em destaque no texto.

Eugenia

Criado em 1883 pelo cientista britânico Francis **GALTON**, o termo “eugenia” vem do grego e significa “bem-nascido”. A ideia surgiu para **LEGITIMAR** a segregação hierárquica, por meio da **EXCLUSÃO** de negros, imigrantes asiáticos e deficientes físicos. Segundo os **DEFENSORES** do movimento, o conceito de **SELEÇÃO** natural desenvolvido por Charles **DARWIN** também podia ser estendido aos seres humanos. Embora o **MOVIMENTO** tenha surgido no Reino Unido, o país onde as ideias da **EUGENIA** chegaram a um extremo foi a Alemanha, durante o regime **NAZISTA** de Adolf Hitler. No Brasil, o movimento foi difundido pelo médico e sanitarista Renato **KEHL**, nas primeiras décadas do século XX. Kehl defendia a **SEGREGAÇÃO** de portadores de deficiência física. Na atualidade, o conceito da eugenia já caiu em **DESUSO** e está completamente desacreditado pela ciência.



E N N O T L A G N E I Y Y M I H U A G D U
Y R A A E S R M N S Y D A R W I N L N Y G
F O A T T U U A S D A T I E N M M H U N Y
B Ã C D N S O C E R O D E F E N S O R E S
S Ç C E S G Ã Y X M B F F S T S R R B H H
C E O S N F Ç N C B F E Y M F C H N T O R
U L L U E M A G L L R A T S I Z A N L B I
N E I S N Y G Y U G L E G C N L O F U F U
O S I O R O E R S N U O O B N G T M Y Y H
D N U D N I R E Ã C S **L E G I T I M A R** O
H L F C I I G A O N E I D H T I E L G E O
C C H G R T E G L M O V I M E N T O M B G
G R T E F S S O U F O R O A D H Y Y R O S
D I R C K G S D S E U G E N I A D C A C T
U C A Y T C C R N N L F B B G A C U E I I

8

O NOVO LIVRÃO DO LUCAS NETO!
Já nas bancas e livrarias!
/Editorapixel
@Editorapixel
LUCAS TOON EDUCAÇÃO
PIXEL

Solução

NOTÍCIAS: CAÇAS, FLECHAS, SERRAS, OXALUS, ALEXUS, ATISZAN, DEFENSORES, DARWIN, MOVIMENTO, LEGITIMAR, EUGENIA

RADICCI

iotti



NOVELAS

Além da ilusão

Davi se apresenta para os convidados e Elisa se encanta por ele. Matias fica contrariado com o show. Elisa e Davi dançam juntos. Matias expulsa Davi da festa da filha. Elisa e Davi pensam um no outro. Elisa pede que Augusta entregue uma carta para Davi e Isadora vê tudo. Violeta descobre que o engenho está em decadência e Heloísa tenta convencer a irmã a aceitar se associar a Eugênio. Elisa e Davi se encontram e Isadora observa os dois. Amadeu convida Davi para se apresentar no Palace Cassino e ele pensa em como avisar a Elisa. Matias encontra Davi na porta do hotel e o ameaça.

Quanto mais vida, melhor

A Morte conversa com Neném, Paula, Flávia e Guilherme. Roni insiste para que Tina consuma bebida alcoólica. Tetê avisa a Osvaldo que Edson quer voltar para Nedda. Joana sai para jantar com Marcelo. Flávia se declara para Guilherme. Carmem se enfurece ao saber que Gabriel voltou com Flávia. Guilherme e Rose discutem, e Tigrão fica irritado. Roni se faz de vítima para Nedda. Carmem exige que Paula se afaste de Neném. Flávia e Odete encontram Juca na rua. Neném revela para Nedda que não é o pai de Tina.

Um lugar ao sol

Christian/Renato tenta convencer Bárbara a fazer o tratamento psiquiátrico. Felipe fica sabendo do paradeiro de Júlia. Rebeca não aceita as desculpas de Breno. Felipe sugere a Júlia que se interne. Christian/Renato pede um tempo a Ravi para resolver sua situação com Bárbara. Roney invade a casa de Santiago e exige que Stephany volte para ele.

HORÓSCOPO



ÁRIES 21/03 A 20/04

Mantenha-se fiel aos seus planos e verá como tudo acabará saindo a seu favor. Faça um programa com a pessoa amada. Saúde excelente. Raciocine a respeito de tudo o que tem ocorrido com você, para evitar confrontos desnecessários.

TOURO 21/04 A 20/05

Raciocínio rápido, excelente intuição e mente voltada somente para o bem, é o que lhe pressagia o fluxo astral deste dia. Contudo, evite excesso de velocidade ao dirigir e seja mais constante em seus projetos.

GÊMEOS 21/05 A 20/06

Uma difícil fase se inicia hoje parvoçê. Os astros indicam roubos, enganosa, da queda do crédito e da reputação. Procure se precaver. Bom para as investigações. Provavelmente, no decorso do período, deverá receber ajuda de um amigo ou de uma pessoa mais velha.

CÂNCER 21/06 A 20/07

Tendência para investigar assuntos místicos, a química, a medicina e as pesquisas. Terá sucesso. Todavia, evite as aventuras perigosas, acidente, cuide da saúde e não assuma compromisso hoje. Indicações de muita atividade e inconstância neste dia.

LEÃO 22/07 A 22/08

Um pequeno obstáculo, desgosto ou atrito passageiro poderá surpreendê-lo as primeiras horas. Esteja prevenido a fim de evitar qualquer complicação. Influência positiva para os estudos, associações e amizades.

VIRGEM 23/08 A 22/09

Hoje tem início uma fase astral em que marcará sua ascensão e prosperidade profissional. Mas haja com prudência e confiança e si e não descuide de suas obrigações familiares. Você será bem sucedido em divertimentos, jogos e em práticas esportivas.

LIBRA 23/09 A 22/10

Se sua função é pública, hoje terá satisfações e receberá honras. Por outro lado, o fluxo é bom aos negócios e as novas empresas e especulações que realizar. Sucesso no amor. A inquietude pode deixar você cansado.

ESCORPIÃO 23/10 A 21/11

Bons pressentimentos relacionados em seus negócios financeiros, farão com que tudo mude para melhor. Dia dos mais positivos aos assuntos íntimos e as questões sentimentais e amorosas. Sucesso para os artistas, funcionários públicos e viajantes deste signo.

SAGITÁRIO 22/11 A 21/12

Não assumo compromissos ou responsabilidade sem antes estudar suas reais condições. Dia positivo a vida religiosa e ao amor. Faça pequenas alterações na sua rotina. Existe a possibilidade de você aceitar alegremente todos os seus deveres e responsabilidades.

CAPRICÓRNIO 22/12 A 20/01

Prepare-se para receber surpresas agradáveis neste dia. Por outro lado, conseguirá ótimos resultados em seus empreendimentos novos no campo profissional, a negócios e nas comunicações de um modo geral. Controle sua rebeldia.

AQUÁRIO 21/01 A 19/02

Os lucros e os negócios através do esforço empreendido no trabalho deverão aumentar. Não é possível acertar todos os setores da sua vida, se você mesmo não está se importando em querer fazer algo para mudar tudo isso.

PEIXES 20/02 A 20/03

O trabalho renderá o bastante para deixá-lo feliz; excelente chance de realizar negócios imobiliários. Todavia, evite discutir em seu lar. Tudo o que você pensar ou fizer durante este período, poderá vir a acontecer o melhor modo possível.

CONHEÇA CANCÚN
com quem tem **EXPERTISE** no turismo receptivo para **BRASILEIROS!**

PACOTES - PASSEIOS - ASSESSORIA - CASAMENTOS
ROTEIROS PERSONALIZADOS - ATENDIMENTO 24H
TURISMO RECEPTIVO PARA BRASILEIROS

Tio Nenê Tours
A sua casa em Cancún!

FOTO DO DIA



Na sexta-feira (4) foi celebrado o Dia Mundial do Câncer e os vereadores, assessores e servidores da Câmara Municipal de Pato Branco aderiram à campanha “Vá de Lenço”, em apoio aos pacientes que estão em tratamento oncológico. A ação também teve o intuito de conscientizar a população para a prevenção da doença, mantendo hábitos saudáveis e fazendo as consultas médicas de rotina.

ARTIGO

Nada jamais sai do jeito que foi planejado

Rosel Antonio Beraldo e Anor Sganzerla

A Organização das Nações Unidas (ONU), um órgão que engloba ao redor de si todas as nações, mesmo que a duras penas, desconfianças e com sua voz muitas vezes abafada, recentemente se pronunciou sobre as enfermidades que o Planeta apresenta, enfermidades essas que não atuam sozinhas, mas estão todas num enorme pacote, interligadas, portanto agem em conjunto, isto é, afetando todas as dimensões da vida. Tais enfermidades quando analisadas criticamente, possuem um denominador comum que se chama “ser humano”, autor, coautor, protagonista quer direta, quer indiretamente por tudo aquilo que se vivencia planetariamente hoje; as enfermidades gestadas, criadas e liberadas do modo como aí estão, tem mesmo que em doses homeopáticas a nossa benção, o nosso beneplácito, falta infelizmente ainda uma dose muito grande de superação de tais males.

A primeira enfermidade global que a ONU cita-se COVID-19, algo que caiu como uma bomba em nossas cabeças, um ser invisível que tem potencial para parar tudo, do maior ao menor, sem distinção alguma tem posto de joelhos muitas situações que davam o ar de serem invencíveis até então; a minúscula bomba, com um poder destrutivo sem igual escancarou aquilo que se ocultava do grande público, uma desigualdade nunca vista antes, falta de leitos, medicação escassa, estruturas hospitalares defasadas, um sistema de saúde viciado numa ilusão de que tudo estava andando bem, por isso não é de se estranhar tantos cortes de

verbas nesse mundo de vital importância. A COVID-19 não está explicada como deveria, atualmente apenas se nota o tratamento dos sintomas e nunca a sua raiz primeira, talvez porque os grandes responsáveis por esse horror serão revelados.

A segunda enfermidade caminha de mãos dadas com a primeira, trata-se sim da crise climática global, temperaturas extremas tanto para cima quanto para baixo encerram os seres humanos indistintamente deixando-os vulneráveis para onde quer que se dirijam, vemos isso com clareza nas grandes levas de pessoas saindo de sua terra natal em busca de uma existência digna em outros lugares. Lamentavelmente o clima passou a ser tratado como algo irrelevante, sem serventia, quando na verdade é exatamente o contrário, ou seja, ele é fundamental para a continuação da vida; soluções mesquinhas para melhorar a situação não faltam, cai-se na tentação de se analisar o fenômeno por uma lente superficial, onde os países quando confrontados com essa realidade fogem rapidamente sem parar, por isso não é raro reuniões globais acabarem sem resultado algum, meras formalidades.

A terceira enfermidade e essa de algum modo todos estão cientes de seu enorme perigo chama-se guerra, dois países: Rússia e Ucrânia estão no epicentro da tensão, com possíveis desdobramentos para todos os lados, sobre a guerra não é preciso ser entendido para saber que ela no fim das contas nunca é boa para ninguém, a não ser para aqueles que dela se enriquecem criminosamente

com a venda de armas e outras quinilhariças mortíferas. Outro ponto a ser pesado é que o uso de armas nucleares pode vir a ser utilizado por um ou ambos os lados; a Ucrânia em 1986 já teve o seu pesadelo nuclear quando da explosão do reator 04 em Chernobyl e que até hoje assombra aquela região; a enfermidade guerra pode até ser curada, mas as suas cicatrizes podem durar para todo o sempre, hoje mais do que nunca a última coisa a ser pensada é resolver os problemas por esse meio.

A quarta enfermidade que macula o século XXI é aquela que afeta o ser humano propriamente dito, ser este que encontra-se na maioria das vezes desintegrado, bem como deslocado de si mesmo, dos outros e da natureza extra-humana que o rodeia; o ser que adentrou no século XXI já veio contaminado em muitas áreas pelo século XX, só que agora ele começa a se dar conta que todos aqueles limites que ele julgava serem transponíveis, são na verdade intransponíveis; o ser do século XXI está bem no meio, tanto da sua luz, quanto da sua sombra. A tão sonhada racionalidade instrumental que o ser tem tomado como tábua de salvação para todos os males dá-lhe apenas vitórias parciais sem resultados concretos na maioria das vezes; o ser enfermo do século XXI é constantemente confrontado com o imponderável, o absurdo, justamente aquilo que o coloca rente ao chão, sem forças.

Bioeticamente, a impulsividade mental humana hoje, quando posta realmente para funcionar pode apontar essas e outras

tantas enfermidades que acometem a nossa sociedade, absolutamente ninguém pode se dar ao luxo de dizer que está livre delas, pois o ser humano está inserido neste ou naquele contexto; cada enfermidade subdivide-se em outras menores, atingindo mais ora uns, ora menos outros. Só não há remédio eficaz para uma Enfermidade que é a morte, em relação às outras com certeza há curas. Um projeto verdadeiramente civilizatório deveria ser posto em prática já agora, mas bem o sabemos devido a volubilidade humana ainda levará tempo para acontecer; em meio a tantas tormentas claro que acontecem coisas boas, dignas de nota e são justamente essas coisas boas que acontecem é que se precisa dar destaque; quantas enfermidades não seriam sanadas num piscar de olhos se o entendimento humano não fosse tão mesquinho, ou seja, aquele de passar ao lado da pessoa enferma, tirar fotos, fazer um vídeo e passar adiante?

Rosel Antonio Beraldo, mora em Verê-PR, é Mestre em Bioética, Especialista em Filosofia pela PUC-PR; Anor Sganzerla, de Curitiba-PR, é Doutor e Mestre em Filosofia, é professor titular de Bioética na PUCPR

DIÁRIO DO SUDOESTE

Presidente: Delise Guarienti Almeida
Diretor Geral: André Guarienti Almeida
Gerente Geral: Edegar L. Del Sent
Gerente Comercial: Marlene Raiher Charavara
Editora-chefe: Marcilei Rossi
Editora de Suplementos: Mariana Salles

Geral: diario@diariosudoeste.com.br
Redação: redacao@diariosudoeste.com.br
Publicações legais: editais@diariosudoeste.com.br
Classificados: classificados@diariosudoeste.com.br
Comercial: comercial@diariosudoeste.com.br
Circulação: circulacao@diariosudoeste.com.br

Propriedade de Editora Juriti Ltda.
CNPJ 80.192.081/0001-08 - Fundada em 19/03/1986

Jornalismo: 46 99114-4400

Social: 46 99110-7053

Circulação: 46 99102-4147

Administração, Redação e Oficinas
Rua Caramuru, 1267 - CEP 85.501-356 - Pato Branco - PR

PABX (46) 3220-2066
www.grupodiario.com.br

www.diariosudoeste.com.br/assine

| ASSINATURAS | Semestral (6 meses) | Anual (12 meses) | Bianual (24 meses) | Online |
|-----------------------------|---------------------|------------------|--------------------|-----------------------|
| À vista | R\$ 215,00 | R\$ 396,00 | R\$ 746,00 | R\$ 178,80 (Anual) |
| Parcelas 3x (30/60/90 dias) | R\$ 85,00 | R\$ 140,00 | R\$ 265,00 | R\$ 89,40 (Semestral) |

Nota: Artigos publicados e identificados não traduzem, necessariamente, a opinião deste jornal e são de inteira responsabilidade de seus autores.

Polícia prende homem que ameaçava idoso no bairro São Francisco

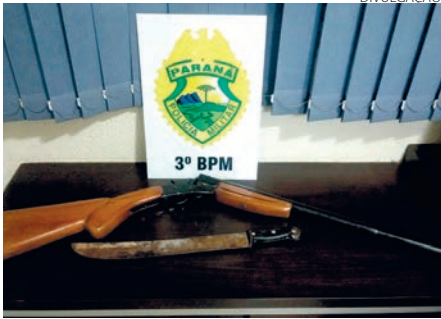

Homem de 15 anos, ameaçava idoso com uma espingarda cal. 12

Na noite do domingo (6), equipe da Polícia Militar (PM) se deslocou ao bairro São Francisco em Pato Branco, após acionamento via central telefônica.

A solicitante de 29 anos, relatou ter ouvido uma discussão na casa dos fundos, em que a vítima, uma pessoa de 75 anos, gritava por socorro. Ao chegar no local, a solicitante foi recebida pelo filho da vítima, um homem de 45 anos, que a ameaçou fazendo uso de uma espingarda cal. 12. O convivente da denunciante, fazendo uso de um facão rendeu o acusado, retirando a espingarda de sua mão, até a chegada da equipe.

O homem que estava ameaçando o idoso, foi apreendido e junto com a arma encaminhado para a 5ª Subdivisão Policial (SDP). Ele responderá criminalmente por ameaça, violência doméstica, maus tratos contra idosos e porte ilegal de arma de fogo.

Pelo Estatuto do Idoso, a pena prevista para exposição a perigo a integridade e a saúde, física ou psíquica, do idoso, submetendo-o a condições desumanas ou degradantes ou privando-o de alimentos e cuidados indispensáveis, quando obrigado a fazê-lo, ou sujeitando-o a trabalho excessivo ou inadequado, pode variar de dois meses a um ano.

Nos fatos que resultam lesão corporal de natureza grave, a pena é de reclusão de um a quatro anos, e se resultar a morte, a pena é reclusão de quatro a 12 anos. (Redação)

BPFron apreende droga em ônibus em Realeza

Redação
redacao@diariodosudoeste.com.br

Na segunda-feira (7) policiais militares do Batalhão de Polícia de Fronteira (BPFron), abordaram em Realeza, um ônibus que tinha como destino Caxias do Sul (RS).

Durante a abordagem, que integra as ações da Operação Hórus, foi localizado na bagagem de mão de um passageiro de 47 anos, tabletes de substância análoga a maconha, totalizando 5,1 kg da droga.

O passageiro que é morador de Marechal Cândido Rondon, foi detido e encaminhado com a droga para a delegacia da Polícia Civil de Realeza.

Dois Vizinhos

No domingo (6), a Polícia Militar de Dois Vizinhos apreendeu durante ação no bairro Nossa Senhora Aparecida, aproxima-

damente 12 kg de maconha e 98 gramas de cocaína.

O relato é de que equipe policial realizava patrulhamento no local, quando abordou um veículo com quatro ocupantes. Tanto a droga, como os ocupantes do veículo foram encaminhados para a delegacia.

Pato Branco

Também no domingo, mas no bairro São Cristóvão em Pato Branco, a Polícia Militar apreendeu um homem por tráfico de drogas.

Quando foi abordado os policiais encontraram com o homem uma bucha e cocaína, contudo, por meio de levantamento do setor de Inteligência do 3º Batalhão da Polícia Militar (BPM), em buscas na residência do homem foi localizado uma balança de precisão, 16 gramas de cocaína, quatro comprimidos de ecstasy, R\$ 200, um celular e um caderno contendo anotações sobre

venda de drogas.

O homem e as apreensões foram encaminhados para a 5ª Subdivisão Policial.



Droga foi localizada na bagagem de mão de homem morador de Marechal Cândido Rondon

Motorista morre após veículo cair 30 metros em uma pedreira

Um grave acidente foi registrado no sábado (5) na PR-562, entre São João e Coronel Vivida. Segundo informações um veículo Spacefox, com placas modelo Mercosul, seguia pela rodovia sentido a São João quando nas proximidades da Pedreira Minosso o condutor possivelmente perdeu o controle do veículo, saiu da pista e caiu em um "paredão de pedra" com aproximadamente 30 metros de altura.

O veículo acidentado foi encontrado pela manhã pelos funcionários da pedreira, porém o condutor já estava sem vida. As equipes do Samu e Corpo de Bombeiros, chegando ao local, confirmaram o óbito. O nome do condutor ainda não foi divulgado.

Salto do Lontra

Já na noite do domingo (6), na PR-471, em Salto do Lontra, nas proximidades do trevo de acesso para Nova Esperança do Sudoeste foi registrada uma colisão frontal entre um Celta e um Gol, ambos com placas de Salto do Lontra.

Os dois condutores e um passageiro do Gol tiveram ferimentos graves. Um terceiro ocupante do Gol, não resistiu aos ferimentos e morreu.

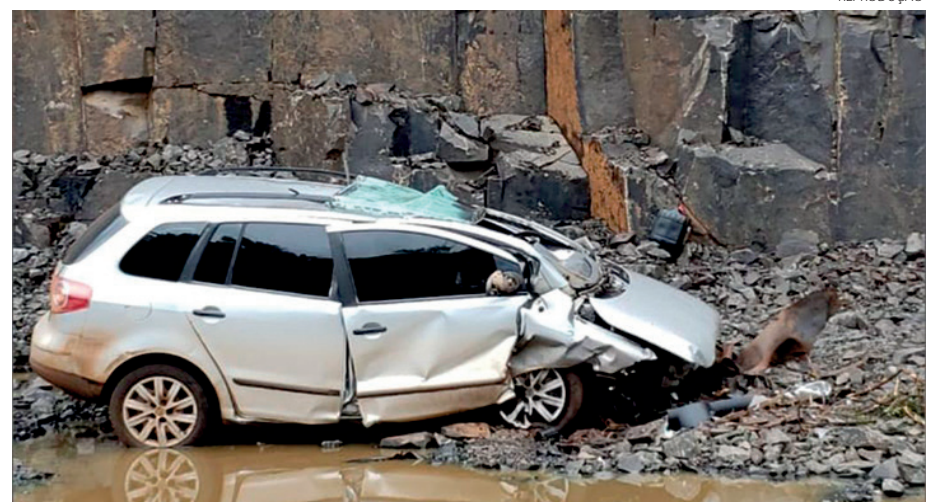

O veículo acidentado foi encontrado pela manhã pelos funcionários da pedreira

Ampére

Na tarde do sábado, na PR-182, em Ampére, uma mulher de 54 anos morreu em um acidente envolvendo uma motocicleta e um caminhão.

De acordo com apuração feita pela Rádio Ampére, a vítima era passageira da motocicleta, que era conduzida por seu marido.

O acidente aconteceu em uma subida, e segundo relatos, ao tentar ultrapassar o caminhão, a motocicleta tocou no veículo e perdeu o controle da direção. Equipes foram acionadas, mas a vítima não resistiu aos ferimentos. (Redação)

Operação conjunta tenta esclarecer e punir crimes contra as mulheres

Agência Brasil

Policiais civis de todo o país estão mobilizados para apurar denúncias, instaurar inquéritos e cumprir mandados de prisão contra pessoas acusadas de participação em crimes de violência contra mulheres.

Deflagrada ontem (7), a ação integrada faz parte da segunda edição da chamada Operação Resguardo, cuja primeira edição ocorreu no primeiro trimestre de 2021. A iniciativa é coordenada pelo Ministério da Justiça e Segurança Pública (MJSP) e conta com o apoio do Ministério da Mulher, da Família e dos Direitos Humanos.

"Essa operação demonstra o compromisso do governo federal, em conjunto com as forças estaduais, em combater a violência contra a mulher. É preciso que a sociedade se conscientize que esse crime é inadmissível,

denuncie e ajude as forças de segurança a prevenir e reprimir novos casos de violência", disse o ministro da Justiça e Segurança Pública, Anderson Torres, em nota.

As polícias civis dos estados e do Distrito Federal atuarão sob a coordenação da Secretaria de Operações Integradas (Seopi/MJSP), na busca de suspeitos de ameaças, tentativas de feminicídio, lesão corporal, descumprimentos de medidas protetivas, estupro e importunação, entre outros crimes.

De acordo com o Ministério da Justiça, 51.551 denúncias de crimes de violência contra a mulher foram apuradas durante a primeira edição da Operação Resguardo. Quase 190 mil vítimas tiveram atendimento, 1.431 solicitações de mandados de busca foram expedidos e mais de 10 mil pessoas acabaram presas.

SOMOS TECNOLOGIA, SOMOS EVOLUÇÃO!

INVIOLÁVEL
SEGURANÇA E MONITORAMENTO

Pato Branco, PR . 46 3225-3848 . inviolavel.com

Rodada de meio de semana, tem confronto sudoestino



MAURICIO MOREIRA

Azuriz: No meio da semana, o Azuriz vai em busca de sua segunda vitória em casa

Marcilei Rossi

marcilei@diariodosudoeste.com.br

O confronto da próxima quinta-feira (10), às 18h30, no estádio Os Pioneiros em Pato Branco, será o primeiro encontro dos dois representantes do Sudoeste no Campeonato Paranaense.

Se por um lado, o Azuriz FC, que representa Pato Branco, chegou a elite do futebol paranaense em 2021, e garantiu a permanência ao fechar a temporada na quinta colocação.

Do outro lado, o Clube Esportivo União, o União de Francisco Beltrão também está em sua segunda disputa de primeira divisão. O clube beltronense em 2021 jogou a segunda divisão e garantiu o acesso ao fechar a temporada como vice-campeão.

Defendendo as mesmas cores (azul e branco), no momento o Azuriz, clube-empresa fundado em 2018, está na nona colocação, com quatro pontos (uma vitória e um empate); enquanto que o União é o último colocado na classificação somando um ponto, fruto do empate com o Athletico, na última rodada.

O encontro dos representantes do Sudoeste marca o início da segunda metade do estadual que com turno único, terá 11 jogados

para cada equipe.

Pelo regulamento, as oito melhores avançam, às quartas de final, e os dois últimos são rebaixados à segunda divisão.

Rivalidade regional

A rivalidade regional que se acentua nas competições esportiva, prova as disputas no futsal entre Pato e Marreco, deve ser um ingrediente a mais na busca da pontuação e assim tentar se afastar da zona de rebaixamento.

Pelo lado do Azuriz, o técnico Celso Martins fala em preparar a equipe mentalmente durante a semana da forma que o jogo exige. “[É] um jogo de muita concentração, muito detalhe. Um clássico regional.”

Martins reconhece que para a classificação o confronto com o União é importante, no entanto, ele destaca ser fundamental “fazer mais um bom jogo em casa, dentro dos nossos domínios, para que tudo ocorra bem, possamos ter uma boa pontuação e seguir adiante com nossos objetivos para a classificação.”

Pelo União, o técnico Rafael Andrade afirma a que a partida entre as duas equipes do Sudoeste, “é uma partida de suma importância para nossas pretensões.



ASSESSOR/CEU

Após empate com o Athletico, União quer somar três pontos no encontro regional

Trata-se de um derby regional, onde a equipe que sair vencedora desse confronto, ganha grande força para a sequência da competição”. Na visão do treinador, é um jogo seis pontos, por isso ele deve trabalhar ao longo da semana com uma equipe que vá tentar neutralizar as ações do Azuriz, bem como o fator mando de campo.

Para Andrade o fato de sua equipe ter conseguido o primeiro ponto na competição, se torna importante para uma nova postura em campo. E se o empate com o Athletico-PR deu moral para o elenco de Francisco Beltrão, o treinador falar em conquistar três pontos em Pato Branco, que garantiriam uma melhor colocação na classificação e permitiria sonhar com uma posição entre os oito melhores da primeira fase.

Rodada passada

Após ter vencido bem o Maringá em casa, por 3 a 0, o Azuriz foi a Cianorte no domingo (6) e perdeu por 2 a 0. O resultado custou a gralha azul a saída da zona de classificação para a próxima fase da competição, com dois pontos atrás do São Joseense, de São José dos Pinhais.

Já o primeiro ponto do União Beltrão foi conqui-

tado nos acréscimos com o Athletico-PR.

Jogando em casa, o rubro-negro venceu por 2 a 0 na noite do domingo, contudo o elenco de Francisco Beltrão buscou a recuperação. O primeiro gol dos visitantes foi marcado em cobrança de falta desviada na barreira e o segundo aos 49 minutos em um chute pressionado, que resultou em uma sobra para Wellison.



CAMPEONATO PARANAENSE 2022

| | P | J | V | E | D |
|--------------------------|----|---|---|---|---|
| 1 Operário FEC | 12 | 5 | 4 | 0 | 1 |
| 2 Coritiba FC | 10 | 5 | 3 | 1 | 1 |
| 3 Cianorte FC | 10 | 5 | 3 | 1 | 1 |
| 4 FC Cascavel | 10 | 5 | 3 | 1 | 1 |
| 5 Londrina EC | 10 | 5 | 3 | 1 | 1 |
| 6 Maringá FC | 7 | 5 | 2 | 1 | 2 |
| 7 Athletico Paranaense | 7 | 5 | 1 | 4 | 0 |
| 8 Ind. Fut. São-Joseense | 6 | 5 | 1 | 3 | 1 |
| 9 Azuriz FC | 4 | 5 | 1 | 1 | 3 |
| 10 Paraná Clube | 3 | 5 | 1 | 0 | 4 |
| 11 Rio Branco SC | 3 | 5 | 1 | 0 | 4 |
| 12 CE União | 1 | 5 | 0 | 1 | 4 |

P - Pontos J - Jogos V - Vitórias E - Empates D - Derrotas

Resultados 5ª rodada

São Joseense 1 x 1 Coritiba

Paraná 0 x 3 Operário

Rio Branco 0 x 3 Maringá

Cianorte 2 x 0 Azuriz

FC Cascavel 2 x 0 Londrina

Athetico 2 x 2 União

Jogos 6ª rodada

Quarta-feira (9)

| | | |
|-------------|---|----------------|
| Londrina | x | Coritiba - 19h |
| Maringá | x | Cianorte - 19h |
| FC Cascavel | x | Paraná - 2130 |

Quinta-feira (10)

| | | |
|-------------|---|-------------------------|
| Azuriz | x | União - 18h30 |
| Operário | x | São Joseense - 19h |
| Athetico-PR | x | Rio Branco - PR - 21h30 |



SHOW RURAL COOPAVEL 2022

A Forza é uma das marcas expositoras no Show Rural Coopavel 2022. Venha conferir em nosso espaço as últimas novidades da Case IH.

De 07 a 11 de fevereiro, das 08h às 18h.
Parque Tecnológico da Coopavel, Cascavel - PR.

ENTRADA GRATUITA!

VENHA NOS VISITAR

Rua 1, Lote 1.15

caseih.com

forza

CASE IH

LUBRIPEÇAS
Mecânica Especializada
☎ 46 2604-0212

Linha Completa de Peças e Lubrificantes

Rua Papa João XXIII, 1164 - Bairro São Cristóvão - Pato Branco

Cascavel aposta em força mental para encarar a Supercopa

Assessoria

Depois de apenas 4 dias de competição o futuro de umas das equipes participantes da Supercopa de futsal será embarcar para a Argentina para participar da Libertadores da América, a competição mais importante do continente.

O torneio, que dará o passaporte para o time que será o representante brasileiro na competição internacional, será disputado no estilo "tiro curto": serão poucos jogos que definirão o campeão e a classificação para a Libertadores.

Jogando em casa, o Cascavel quer aproveitar a força da torcida e fazer o caldeirão da Neva ferver mais uma vez.

"É um fator a mais pra gente, sabemos a força da nossa torcida, e queremos retribuir fazendo um bom espetáculo e saindo com o título", disse o pivô Jorginho. A Supercopa será disputada entre os dias 16 e 19 de fevereiro. Serão 4 equipes: Cascavel, Magnus, Ceará e Asec-Caruaru.

Na primeira fase, todos os times se enfrentam entre si, com uma rodada por dia. As duas equipes que mais fizerem pontos disputam a final. O campeão estará classificado para a Libertadores.

"Temos que controlar essa parte mental e emocional. Precisamos saber que estaremos jogando em casa, contra equipes qualificadas e num torneio tiro curto, então não podemos vacilar", alertou o capitão Carlão.

A Serpente Tricolor irá reencontrar durante o torneio o Sorocaba, adversário da final da Liga Nacional, no fim do ano passado. A vitória por 6 a 0 na decisão, em casa, ainda está fresca na memória dos jogadores.

"Acabou se criando uma rivalidade por tudo que houve no ano passado, as finais e a forma como tudo aconteceu, mas nossa equipe estará pronta para enfrentar tudo isso e fazer uma grande competição", disse Jorginho.

Primeira equipe do país a iniciar a pré-temporada, o Cascavel Futsal quer mostrar que o time está pronto para continuar brigando por títulos e, pela primeira vez, disputar uma competição internacional.

"Essa é uma competição muito importante e estamos encarando com muita seriedade porque, claro, queremos começar a temporada com o pé direito", enfatizou Carlão.

Na volta de Montevideu, Minas vence o Pato Basquete

Marcilei Rossi

marcilei@diariosudoeste.com.br

Depois de ter feito dois jogos pela Champions das Américas (BCLA), em Montevideu, no Uruguai, o 123 Minas venceu o Pato Basquete no domingo (6), por 101 a 70, pelo Novo Basquete Brasil (NBB), no ginásio do Sesi, em Pato Branco.

Os visitantes estiveram a frente no placar em todos os períodos, marcando 19 a 21, no primeiro período; 17 a 19, no segundo; o que levou a fechar o primeiro tempo em 36 a 40.

Na volta do intervalo, só no terceiro período, os mineiros abriram vantagem de 15 pontos, 17 a 32; o que mostrou a superioridade dos visitantes que no último período fecharam com 17 a 29.

A eficiência do Minas pode ser observada tanto no jogo defensivo, mas também no trabalho de troca de passes e conversão dos arremessos, principalmente nos lances de três pontos.

Destaque

Com 19 pontos, Matheusinho foi o destaque do Pato. Ao término da partida, o armador comentou que a equipe tinha consciência de que enfrentar o Minas seria difícil do início ao fim. "Vamos levantar a cabeça, treinar, acertar os erros e nos prepararmos



MAURICIO MOREIRA

Matheusinho foi o maior pontuador do Pato Basquete

para a próxima partida", disse ele em entrevista a NBB.

Pelo lado do Minas, o maior pontuador foi Renan, com 21 pontos. O ala/pivô e capitão do time mineiro lembrou o cansaço do elenco, pela sequência e jogos, somadas as viagens, o que levou a equipe segundo ele não estar no melhor momento fisicamente, "mas conseguimos achar um jeito de jogar o nosso melhor basquete o jogo inteiro."

Vem por aí

No momento, o Pato Basquete é o 10º colocado na classificação com 40% de aproveitamento e o Minas ocupa a 3ª colocação com 84,2%.

Nesta terça-feira (8), os mineiros enfrentam o Mogi em Mogi Mirim (SP), que estão em 15º. Já o Pato Basquete volta à quadra na quinta-feira (10), às 20h, contra o Rio Claro, que está em 13º na tabela.

Marreco apresenta elenco e novos uniformes

ASSESSORIA

Assessoria

O Marreco apresentou os uniformes, o elenco e a comissão técnica para a temporada 2022. Na noite da sexta-feira (4), na Churrascaria Marabá, em Francisco Beltrão, diretoria, patrocinadores e convidados prestigiaram o evento, que foi transmitido ao vivo pela Ação TV no Facebook e no YouTube.

Com testes físicos realizados durante a semana, o elenco dá início aos treinamentos, sob o comando do técnico Fabinho Gomes, no sábado (5).

Elenco para a temporada 2022

Goleiros

Carlos (renovação);
Renan Cabral (ex-Guarani-RS);
Rodrigo (ex-Brasília).



Os trabalhos físicos do Marreco tiveram início no sábado

Alas

Amadeu (renovação);
Café (renovação);
Joãozinho (ex-Pato);
Lolatto (renovação);
Edimar (ex-Dois Vizinhos);
Japa (ex-Coronel) e Zé Marques (ex-Curitiba-SC)

Fixos

Vitor (ex-Minas);
Kauê (ex-Taubaté);
André (ex-Acel).

Técnico

Fabinho Gomes

Sorriso novo, é?
E seus pais

SABEM DISSO?

OdontoTop
HOSPITAL DO DENTE

46 99127-7074
46 3235-0180

Rua Caramuru, 180, Centro,
Pato Branco/PR

Odontolop Pato Branco | CRD/PR 1894 | RT: Alberto Segundo Zen | CRD/PR 29.038

Dr. Leandro Peyneau
UROLOGIA CRM-PR 24833 | RQE 701 - 15292 - 21410

- ▶ Laser para tratamento do cálculo renal
- ▶ Doenças da próstata e aparelho urinário
- ▶ Cirurgias por endoscopia e video-laparoscopia
- ▶ Tratamento da impotência sexual e infertilidade
- ▶ Estudo urodinâmico.

UROVITA
Centro Avançado de Urologia

46 3025-4740 - Ed. Centro Médico Dr. Silvio Vidal,
Rua Dr. Silvio Vidal, 175 - 1º Andar - Sla 101 - Pato Branco - PR

Classificados

imóveis | veículos | empregos | indústria | animais | produtos e serviços



46 3220.8030
fameximoveis.com.br

CRECI J5858

ALUGA



Sala comercial Térrea, localizada na Av. Brasil no Centro, no Ed. João Gava, com porteiro durante horário comercial, fora do horário possui sistema de interfone individual para liberação de acesso, possui espaço para praça de alimentação, sistema moderno de alarme de incêndio, com 01 copa e 02 banheiros, 1 banheiro com acessibilidade de cadeirante de uso exclusivo do andar, 02 elevadores sendo 1 de grande porte. Área Total 126m². **Valor de locação: R\$ 3.000,00**

VENDE



Mini chácara na região central da cidade, com 2186m². Extensão para uma área de preservação ambiental e córrego de água. **Valor de venda: 1.100.000,00**

ALUGA



Sala comercial Térrea, localizada na Rua Iguazu no Centro, com 04 banheiros, 02 copas e vagas de garagem com capacidade para 12 veículos. Possui de parte térrea 410 m² e 210 m² de mezanino, total 620 m². Em excelente localização, com grande fluxo de pessoas e veículos. **Valor de locação: R\$ 22.000,00**

RUA CARAMURU, 372 – CENTRO – PATO BRANCO

Habitar

IMOBILIÁRIA

CRECI-PR 3985J



VENDE

Casa à Venda em Pato Branco – PR Cadorin
Lindo imóvel, com excelente localização. Conta com 01 suite, 02 dormitórios, banheiro social. Com edícula. Área construída: 115 m². Área do terreno: 230 m². **Valor: R\$ 495.000,00**



VENDE

Casa em construção em Pato Branco – PR Fraron / Loteamento Parzianelo. Moderno e aconchegante imóvel alto padrão, com 1 suite com closet, 2 dormitórios, sala de TV privativa, espaço gourmet e sala de estar com lareira integrados. Prev. de entrega: Julho/2022. Área construída: 209m². Área do terreno: 420m². **Valor: R\$ 1.290.000,00**



VENDE

Apartamento alto padrão em Pato Branco - PR Residencial Sigma
Amplio e moderno apartamento de alto padrão construtivo, com 3 suites, sendo uma master com closet. Amplas salas integradas. Com duas vagas de garagem e depósito. Área privativa: 195,55 m². Área total: 286,15 m². **Valor: R\$ 1.500.000,00**



VENDE

Terreno à Venda em Pato Branco – PR Fraron / Loteamento Universitário III. Com ótima localização, próximo as universidades. Excelente oportunidade de investimento. Área total: 260 m². **Valor: R\$ 102.000,00**

PLANTÃO DE VENDAS:

☎ 46 99911-6662 > Priscila
☎ 46 99138-4461 > Daiane
☎ 46 99942-4701 > Danyella

Moretti



Casa Alvenaria Bairro Santa Terezinha
Aluguel R\$ 950,00

3 quartos, garagem.
Rua Genuino Peacentini, 981, casa 1, próximo praça



Casa Alvenaria Bairro Pinheirinho
Aluguel R\$ 1.100,00

3 Quartos, garagem, próximo Ass. Funcionários Prefeitura
Rua Zacarias De Góes eq. com Xavier da Silva



Casa Alvenaria Bairro Santa Terezinha
Aluguel R\$ 1.380,00

3 Quartos, garagem, próximo Res. Alexandre's
Rua Casemiro de Abreu, 207



Casa Alvenaria Bairro Pinheirinho
Aluguel R\$ 1.700,00

3 Quartos, 2 banheiros, Garagem, próximo Bonetti
Maquinas e Cond. Maria Eduarda
Rua Visconde de Guarapuava, 330

46 3225-3085 | 46 98404 0568 | 99105 3085 | 98419 2126
moretti.imb.br | imobiliariamoretti

solar

imóveis

3225.8800

RUA CARAMURU, 383 . www.solar.imb.br

VENDE

CASA DE ALVENARIA



Na Rua Zacarias de Góes Vasconcellos, bairro Pinheirinho. Com área construída de 120,00m², e terreno de 450,00m². Com 01 quarto, 01 suite, sala de estar, cozinha, 02 banheiros. **De: R\$ 470.000,00 por 450.000,00**

VENDE

APARTAMENTO RESIDENCIAL KAIROS



Rua Pedro Ramires de Mello, 597, centro, com área total de 119,00 m², 01 suite, 01 quarto, 01 vaga de garagem, ampla sacada. Mobiliado

Valor: R\$ 385.000,00

ALUGA

APARTAMENTO



Ed. Monte Hermon, APTO 303, com 45m² de área útil. Possui 1 suite, sala, cozinha, 1 banheiro e 1 vaga de garagem. Avenida Brasil, 756, Centro. **Valor: R\$ 800,00 mais taxas**

www.ciroimoveispb.com.br

CRECI J6077



Ciro Imóveis

ALUGA-SE BARRACÃO COMERCIAL EM CONSTRUÇÃO (OBS: ENTREGA DA OBRA EM 40 DIAS)

ENDEREÇO: ACESSO PELA BR158, OU PELA RUA TRAVESSA SÃO FRANCISCO – BAIRRO SÃO FRANCISCO. BARRACÃO COM 2 BANHEIROS, VESTIÁRIO COM CHUVEIRO E COPA

ALUGUEL R\$ 3.780,00 + TAXAS
PONTO DE LOCALIZAÇÃO: BR 158, EM FRENTE AO GRUPO ZANCANARO (concreteira)

ALUGA



VENDE-SE BARRACÃO COMERCIAL E CASA NO BAIRRO FRARON

TERRENO COM ÁREA DE: 1.044,00M² (34,80M X R\$30,00M)
BARRACÃO COM ÁREA DE: 311,00M²
CASA COM ÁREA DE: 97,80M²

- BARRACÃO: 01 ESCRITÓRIO, 02 LAVABO, 01 CHURRASQUEIRA.
- CASA: 03 DORMITÓRIOS, 01 BANHEIRO SOCIAL, 01 SALA DE TV, JANTAR, 01 COZINHA, 01 LAVANDERIA, 01 VAGA DE GARAGEM.

VENDE

atendimento@ciroimoveispb.com.br
46 3025-3557 . 46 99973-4188 . 46 99971-4087 ☎
RUA IBIPORÃ, 735 . SALA 02 . CENTRO . PATO BRANCO/PR

apartamento aluga

Alugo LOFT no centro, em frente as lojas Colombo, com 1 quarto, sala e cozinha conjugados, lavanderia, banheiro, mas sem garagem. Valor 650,00 livre de IPTU, água e condomínio. Tratar: 46-99910-3129

IMOBILIÁRIA HABITAR ALUGA: Apartamento mobiliado, próximo à Policlínica, Edifício Villa Real. 01 quarto, sacada e vaga de garagem. Localizado na Avenida Brasil, 757 - Centro - Pato Branco / PR. Código 024. Acesse www.habitar.imb.br ou entre em contato (46)3225-3232, WhatsApp (46)99972-0461 CRECI-PR 3985.J.

IMOBILIÁRIA HABITAR ALUGA: Apartamentos amplos, revitalizados, em frente à delegacia. 03 quartos sendo 01 suíte. Localizados na Avenida Brasil, 120 - Centro - Pato Branco / PR. Código 214 e 258. Acesse www.habitar.imb.br ou entre em contato (46)3225-3232, WhatsApp (46)99972-0461 CRECI-PR 3985.J.

Apartamento Locação Edifício San Marino Rua Barão do Rio Branco Centro. 01 suíte, 02 dormitórios, sala, cozinha, Wc social, lavanderia, 02 sacadas 02 vagas de garagem por apartamento, Medidor de Água e Gás individual, sacada com churrasqueira e ponto de gás, plataforma de elevação para portadores necessidades especiais, salão de festas com playground, água quente em todos os ambientes, ponto de ar condicionado em três ambientes. Creci J-4.201. Tratar fone: 046 30251911 ou 99101-1743(Whatsapp)

Aluga-se apartamento com dois dormitórios, sala, cozinha, área de serviço e garagem no centro de Pato Branco R\$ 900,00 www.joaresbrasil.com.br Creci f 12.632. Fone (46) 999720112

Aluga-se Apto Edifício Monte Moriah com 02 quartos, sacada sala com dois ambientes, cozinha, área de serviço, garagem para 01 veículo. www.joaresbrasil.com.br Creci f 12.632. Fone (46) 999720112

apartamento vende

Vende-se apartamento novo no bairro Fraron, com área total de 86m² e

área útil de 52m². Contém: sala, cozinha, churrasqueira, lavanderia, wc, 02 quartos e garagem coberta. Valor R\$230.000,00. Financia pela CEF e outros bancos. Tratar diretamente com o proprietário: (46) 9 9919-0240

Ederson Imóveis vende apartamento mobiliado com 01 suíte com cama de casal e roupeiro, 01 quarto com cama de casal e roupeiro, sala de estar com painel, sofá e TV, sacada com churrasqueira, sala de jantar com mesa e cadeiras, cozinha sob medida com geladeira, cooktop e micro-ondas, lavanderia com móveis, secadora e máquina de lavar, 01 vaga de garagem individual. Centro. R\$ 320.000,00. CRECI/PR 06596-J. Agende uma visita e confira: (46) 3225-4150 / 99933-5074. Mais opções em: www.edersonimoveis.com.br.

Famex imobiliária vende Apartamento, localizado na Rua Argentina no Bairro Jardim América, no terceiro andar do Ed. Villa Venezia. Apartamento com móveis planejados em alguns cômodos, piso porcelanato e laminado, com três sacadas grandes, 01 quarto, 01 suíte e 02 vagas de garagem. Valor de venda: R\$ 450.000,00. CRECI J 5858. Fone (46) 3220-8030

Vende-se apartamento no Ed. Alan Eber. Valor R\$ 230.000,00. Bairro Industrial, com área total de 123 m² 2 Quartos, 1 Wc, e demais dependências. Primeiro andar, tratar (46)98404-0568 Creci-Pr 1.530-J

Roberto Corretor de Imóveis - vende apartamento no Edifício Mariê Mariê com 02 dormitórios, BWC social, sala de estar/jantar, cozinha, despensa, área de serviço, BWC serviço e vaga garagem. Área total de 95,31m² e área privativa de 73,24m². Valor de R\$ 270.000,00. CRECI-PR: F-35689. Agende sua visita (46) 2604-1516 / 99108-4250. Consulte outras opções no site: www.robertoimoveispb.com.br

Imobiliária Acacio Imóveis vende apartamento duplex na cobertura, semi-mobiliado com 02 quartos e 02 suítes, 02 garagens, 02 banheiros, salão de festas, área de serviço, sacada, no Centro da cidade de Pato Branco-Pr. Valor R\$ 750.000,00. Aceita como parte de pgto apartamento até R\$ 270.000,00. Creci J-05566 Tratar: 46.3225.1777 - 99972.8380 www.acacioimoveispb.com.br

Vende-Se Apartamento No Edifício Premium: 01 suíte com closet, mais 02 suítes, 01 lavabo, sala de tv, sala de jantar, cozinha, sacada com churrasqueira integrada, lavanderia, 02 vagas de garagem. Valor R\$1.100.000,00, Telefone: (46) 3025-3557 / Whatsapp (46) 99971-

4087 / 9973-4188/ Email: atendimento@ciroimoveispb.com.br. Endereço: Rua Ibioporã n.º 735, Sala n.º 02, Centro, Pato Branco-PR

Vende-se Prédio no Bairro La Salle: São 08 unidades de apartamentos com 01 dormitório e 02 dormitórios. Rendimento mensal de aluguel: R\$ 5.000,00, excelente para investidor. Telefone: (46) 3025-3557 / Whatsapp (46) 99971-4087 / 9973-4188/ Email: atendimento@ciroimoveispb.com.br. Endereço: Rua Ibioporã n.º 735, Sala n.º 02, Centro, Pato Branco-PR

Para investir manter locado ou morar. Apartamento Ed. Ouro Preto Centro lado Unimed. Suíte mais dois quartos, garagem privativa, face Leste. Norte. Valor R\$ 565.000,00. Tratar 98404-0568 Creci-pr 1.530-J

Apartamento Res. Vivace B. Parque do Som Suíte mais um quarto, garagem privativa. Novo! Valor R\$ 255.000,00. Tratar (46)98404-0568 Creci 1.530-J.

Vendo apartamento ótimo para casa ou estudante com 60 m², próximo ao Teatro Municipal, no centro. Não possui garagem. Valor a negociar. Tratar no 46 991013174.

Vendo apartamento no Edifício Ana, localizado na Rua Aimorez esquina com Itabira. Com 3 dormitórios, sendo uma suíte completa mobiliada, banheiro com balcão, box em vidro temperado e grande banheira de hidromassagem. Mais dois dormitórios menores, e um banheiro social com balcão. Sala ampla com lareira, duas amplas sacadas sendo uma com churrasqueira e mobiliada. Cozinha e área de serviço também montadas com mobília, 2 vagas de garagem separadas, e depósito. Tratar (46) 9 9132-6238

barracão aluga

Aluga-se: Barracão Comercial, Rua Dr. João Juglair Junior, São Francisco. Área construída de 252,00m². Barracão, escritório, banheiro e copa. Será entregue com acesso por rua de calçamento (pedra irregular), com 5m de largura. Aluguel R\$ 3.780,00 + taxas. Ponto de referência ao imóvel: BR 158. Telefone: (46) 3025-3557 / Whatsapp (46) 99971-4087 / 9973-4188 - E mail: atendimento@ciroimoveispb.com.br - Rua Ibioporã n.º 735, Sala n.º 02, Centro, Pato Branco-PR

casa aluga

IMOBILIÁRIA HABITAR ALUGA: Casa no bairro Jardim Floresta. 02 quartos e garagem coberta. Localizada na Rua Miguel Parzianello, 72 - Jardim Floresta- Pato Branco / PR. Código 397. Acesse www.habitar.imb.br ou entre em contato (46)3225-3232, WhatsApp (46)99972-0461 CRECI-PR

casa vende

Vende-se casa nova no bairro Fraron, com área de 58m² e terreno de 180m². Contém: sala, cozinha, lavanderia, wc, 02 quartos e garagem descoberta, financia pela CEF e outros bancos. Valor R\$215.000,00. Tratar com o proprietário pelo: (46) 9 9919-0240.

Ederson Imóveis vende sobrado com 02 quartos com sacada, banheiro, ambiente social, lavabo, cozinha sob medida, lavanderia. Terreno todo murado. Bairro São Francisco. R\$ 300.000,00. Financia. CRECI/PR 06596-J. Agende uma visita e confira: (46) 3225-4150 / 99933-5074. Mais opções

em: www.edersonimoveis.com.br

Famex imobiliária vende Casa localizada na Rua Frei Caneca no Bairro Menino Deus, com 03 dormitórios sendo 01 suíte, 02 banheiros, 03 vagas de garagem. Casa moderna rica em detalhes proporcionando muita claridade e ventilação. Terreno com 240m² e a área construída é de 160m². Valor de venda: R\$ 650.000,00. CRECI J 5858. Fone (46) 3220-8030

Famex imobiliária vende Casa, localizada na Rua Diogo Antônio Feijó no Bairro La Salle, 02 quartos e 01 suíte, 02 banheiros, 01 Sala para três ambientes, 01 cozinha com móveis embutidos, área de lazer com churrasqueira, 02 vagas de garagem coberta. Quintal nos fundos, apto para uma piscina. Valor de venda: R\$ 950.000,00. CRECI J 5858. Fone (46) 3220-8030

Famex imobiliária vende Casa em Condomínio, localizada na Rua Totto no Bairro Aeroporto, com 02 quartos com opção de armário embutido, 01 sala, 01 cozinha com vista para a área de lazer (com churrasqueira) e 01 vaga de garagem, área de serviços com clara boia e 01 banheiro, pequeno quintal nos fundos da casa (opção para construir mais um quarto). Valor de venda: R\$ 230.000,00. CRECI J 5858. Fone (46) 3220-8030

Aliel Imóveis Imobiliária e construtora - vende lindo sobrado na planta no loteamento Iguatemi com 118 m², contendo uma suíte, dois quartos com sacada, sala, estar/jantar, cozinha, espaço gourmet, piscina, área de serviço, garagem, terreno 248 m². Valor R\$ 590.000,00 análise terreno e veículo como parte de pagamento. Faça-nos uma visita na rua guarani nº 771 - centro em frente a casa do agricultor e união do campo, fones (46) 2604-0888 ou (46)99113-0460 whats. Acesse o nosso site; www.alieltonial.com.br

Aliel Imóveis Imobiliária e construtora - vende casa na planta no bairro Fraron com 60 m² com sobra de terreno contendo 3 quartos, sala, cozinha, área de serviço, espaço veículo com pergolados. Valor r\$ 220.000,00 aceita veículo como parte de pagamento. Faça-nos uma visita na rua guarani nº 771 - centro em frente a casa do agricultor e união do campo, fones (46) 2604-0888 ou (46)99113-0460 whats. Acesse o nosso site ; www.alieltonial.com.br

Aliel Imóveis Imobiliária e construtora - vende casa de 80 m² terreno de 287 m² no bairro Paulo Afonso com 3 quartos, sala, cozinha, banheiro, lavanderia, espaço gourmet, garagem, varanda. Com prôa a finalizar. Boa sobra de terreno com passagem para os fundos. Valor R\$ 280.000,00 analisa veículo como parte de pagamento. Faça-nos uma visita na rua guarani nº 771 - centro em frente a casa do agricultor e união do campo, fones (46) 2604-0888 ou (46)99113-0460 whats.

Vende-se casa em madeira nobre, retificada há sete anos, com 111,56m², podendo ser para fins residencial/atelier/escritório, (dois quartos, dois banheiros, salas, cozinha, área de serviço, garagem coberta para dois carros). Mais edícula com 20m² por R\$290 mil. Localizada na rua Zilma Cadorin Marcante, nº198. Fones: (46)98402-9674 e whats (41)99607-7249.

Sobrado 144 m² Suíte e demais dependências. Estacionamento para 2 carros, salão de festas. Vista panorâmica do lago, Face Leste Oeste. Ótima posição solar. Rua Casemira de Abreu. Valor R\$ 450.000,00. Tratar 98404-0568 Creci-pr 1.530-J

Casa Alvenaria bairro São Luiz. Valor R\$ 298.000,00 - Para investimento ou para morar. Imóvel já locado. Proximidades da Escola Mundo Encantado. 2 Quartos, demais cômodos. Metragem 66 m² terreno de 173 m² Rua Itapuã, próximo Av. das Torres. Tratar 984040568 Creci-Pr 1.530-J

Casa Alvenaria Bairro Planal-

to Loteamento Paulo Afonso. Valor R\$ 190.000,00, 93 m² Terreno 360 m², devidamente averbado. Três quartos, demais cômodos. Rua Dos Sabiás, 598. Tratar 984040568 Creci-Pr 1.530-J

Vende-se casa mista com 75 mts contendo sala, copa, cozinha, bwc social, 03 quartos sendo 01 deles suíte. Lote de 360 mts com sobra no terreno para futura construção. Valor: R\$ 214.000,00. Interessados entrar em contato pelo fone 46 9 99131420

Vendo Casa em Alvenaria no Bairro Santa Terezinha, Sendo: Área Total: 190,00 m², Área Terreno: 450,00 m², 01 suíte com hidromassagem, 02 quartos, sala c/lareira e ar condicionado, cozinha, banheiro social, edícula, piscina c/aquecimento solar, sistema de água quente R\$ 600,00,00. Tratar Fone 47 99758-1976

Casa à venda no Vila Izabel com cozinha, sala conjugada, escritório, WC social, 01 suíte com closet, 01 quarto, garagem com churrasqueira, lavanderia, dispensa, com 150,00m² construído e 84,39m² averbado mais espaço para construir piscina, toda murada. Creci J-4.201. Tratar fone: 046 30251911 ou 99101-1743(Whatsapp). Valor sob consulta

Vende-se Sobrado no Bairro Jardim América: Rua Visconde De Nacar n.º 447. 01 suíte, mais 02 dormitórios, 01 banheiro social, mais 01 lavabo, sacada, sala de tv, cozinha, lavanderia, 01 vaga de garagem, edícula com lavabo e churrasqueira. Valor: R\$ 450.000,00. Telefone: (46) 3025-3557 / Whatsapp (46) 99971-4087 / 9973-4188/ Email: atendimento@ciroimoveispb.com.br. Endereço: Rua Ibioporã n.º 735, Sala n.º 02, Centro, Pato Branco-PR

Imobiliária Acacio Imóveis vende casa de madeira com banheiros em alvenaria 200,00 m², terreno de esquina 685,50 m² no Bairro Vila Isabel, cidade de Pato Branco-Pr. Valor R\$ 440.000,00. Creci J-05566 Tratar: 46.3225.1777 - 99972.8380 www.acacioimoveispb.com.br

Favero Corretores De Imóveis - Vende: Casa com ótima estrutura com 94,49 M² averbados mais 15 m² de área de serviço (sem averbação). Contendo 3 quartos sendo 1 com sacada, sala, cozinha, 2 banheiro, lavanderia e garagem com churrasqueira. Ótima localização, local calmo e seguro, toda murada com grades. Endereço: Rua Leduir Viganó, bairro São Luiz. Pato Branco- PR. Agende sua visita! Mais informações sobre valor (46) 99912 30 45 CRECI 11349 www.faveroimoveis.com.br

Favero Corretores De Imóveis - Vende: Piscina com Aquecimento Solar, Piscina com aquecimento solar, Cozinha com armários. Terreno com 450 m², área construída de 224,20 m². Localizada no Bairro São Luiz: Terreno de esquina. Possui: Uma Suíte com Hidromassagem e Sacada; Sala de Estar; Sala de Jantar; Cozinha 02 Dormitórios; 02 Dormitórios; Área de Serviço, Varanda; Garagem para 02 Carros; Espaço Gourmet, com Churrasqueira, Forno e Sala. Valor: R\$ 825.000,00/ Estuda proposta de permuta, imóvel de até R\$ 300.000,00. Agende sua visita! Mais informações sobre valor (46) 99912 30 45 CRECI 11349 www.faveroimoveis.com.br

Favero Corretores De Imóveis - Vende: Casa localizada na Rua Neure Ramos, Pato Branco. Casa Mista, com 03 quartos amplos, sendo 01 suíte, 02 salas, cozinha ampla, lavanderia, despensa, depósito, espaço externo com churrasqueira, 03 banheiros, garagem para 02 carros e demais espaços. Valor: R\$ Consultar / Terreno: Área total 293 M²; Área construída: 250 M². Agende sua visita! Mais informações sobre valor (46) 99912 30 45 CRECI 11349 www.faveroimoveis.com.br

Favero Corretores De Imóveis - Vende: Casa no bairro Planalto, localizada na Rua Beija-Flor. Com 3

Dormitórios sendo 1 Suíte, Sala, Cozinha com Armários, Banheiro social; Lavanderia + Edícula com 1 Quarto e Garagem. Área total 200 M² // Área construída: 97 M²; Valor: R\$ 310.000,00/ * Estuda proposta: veículo, terreno ou máquina agrícola. Agende sua visita! Mais informações sobre valor (46) 99912 30 45 CRECI 11349 www.faveroimoveis.com.br

Favero Corretores De Imóveis - Vende: Casa Localizada na Rua Clevelandia, nº 1323. Bairro Fraron, Pato Branco-PR. Com 2 quartos, sala com home, cozinha com armários e bancada, banheiro + Edícula com churrasqueira, 1 quarto, banheiro e lavanderia. Valor R\$ 330.000,00. Agende sua visita! Mais informações sobre valor (46) 99912 30 45 CRECI 11349 www.faveroimoveis.com.br

Rafa Negócios e Imobiliária - CRECI F - 15346 - Vende casa no Bairro São Francisco - Loteamento Vila Matilde - Rua Pioneiro Victório Lourenço Leonardi, com 69 m de área construída, 180 m de terreno, sala, cozinha, lavanderia, 2 quartos, banheiro, toda murada, garagem coberta, acima do nível da rua e acabamento de primeira. Valor: R\$ 230.000,00 - Financiável - aceita veículo como parte do pagamento. Faça-nos uma visita na Rua Marins Camargo, nº 41, esquina com a Guarani - Centro - Próximo ao IAP. Telefones para contato e Whats: (46) 99107 - 2121; (46) 98800 - 4620 ou (46) 3025 - 2121. Acesse o site da nossa empresa e confira outras oportunidades: www.rafaimoveis.com (REF - VEN887)

Rafa Negócios e Imobiliária - CRECI F - 15346 - Vende Sobrado usado no Bairro Pinheirinho - Rua Zacarias Goes de Vasconcelos, com 92 m de área construída, 133 m de terreno, sala, cozinha, lavanderia, suíte + 2 quartos, banheiro, lavabo, todo murado, churrasqueira, garagem coberta, acima do nível da rua e com acabamento de primeira. Valor: R\$ 250.000,00 - Financiável - aceita veículo como parte do pagamento. Faça-nos uma visita na Rua Marins Camargo, nº 41, esquina com a Guarani - Centro - Próximo ao IAP. Telefones para contato e Whats: (46) 99107 - 2121; (46) 98800 - 4620 ou (46) 3025 - 2121. Acesse o site da nossa empresa e confira outras oportunidades: www.rafaimoveis.com (REF - VEN828)

Rafa Negócios e Imobiliária - CRECI F - 15346 - Vende Sobrado no Bairro Fraron - Loteamento Capelezzo - Rua Pioneiro Vitorio Sasso, com 86 m de área construída, 156 m de terreno, sala de estar/jantar, cozinha, banheiro, lavabo, 3 quartos, lavanderia coberta, garagem descoberta, espaço para passagem de veículo ao fundo do terreno e sobra de terreno com possibilidade de ampliação futura. Valor: R\$ 340.000,00 - Financiável - aceita veículo como parte do pagamento. Faça-nos uma visita na Rua Marins Camargo, nº 41, esquina com a Guarani - Centro - Próximo ao IAP. Telefones para contato e Whats: (46) 99107 - 2121; (46) 98800 - 4620 ou (46) 3025 - 2121. Acesse o site da nossa empresa e confira outras oportunidades: www.rafaimoveis.com (REF - VEN919)

Rafa Negócios e Imobiliária - CRECI F - 15346 - Vende Sobrados e Casas em condomínio fechado no Bairro Fraron. Casas no valor de R\$ 159.000,00 com 48,28 m de área construída e Sobrados no valor de R\$ 185.000,00 com 55,76 m de área construída. Contém 2 quartos, sala de estar, cozinha, banheiro social, lavanderia, vaga de garagem descoberta, área de terreno aproximadamente com 100 m, toda murada, com laje, acima do nível da rua, acabamento de primeira, passagem para os fundos, não geminada. Valor de entrada parcelado direto com o proprietário. Financiável - aceita veículo como parte do pagamento. Faça-nos uma visita na Rua Marins Camargo, nº 41, esquina com a Guarani - Centro - Próximo ao IAP. Telefones para contato e Whats: (46) 99107 - 2121; (46)

98800 - 4620 ou (46) 3025 - 2121. Acesse o site da nossa empresa e confira outras oportunidades: www.rafaimeoveis.com (REF - VEN714)

Rafa Negócios e Imobiliária - CRECI F - 15346 - Venda Casa no Bairro Alvorada - Loteamento Araucária - Rua Claudinei Celso Bussolaro, com 46 m de área construída, 101 m de terreno, sala, cozinha, lavanderia, 2 quartos, banheiro, toda murada, espaço descoberto para veículo, acima do nível da rua, acabamento de primeira, passagem para os fundos e não geminada. Valor: R\$ 160.000,00 - Financiável - aceita veículo como parte do pagamento. Faça-nos uma visita na Rua Marins Camargo, nº 41, esquina com a Guarani - Centro - Próximo ao IAP. Telefones para contato e Whats: (46) 99107 - 2121; (46) 98800 - 4620 ou (46) 3025 - 2121. Acesse o site da nossa empresa e confira outras oportunidades: www.rafaimeoveis.com (REF - VEN796)

FAVERO CORRETORES DE IMÓVEIS - VENDE: CASA com ótima estrutura com 94,49 m² averbados mais 15 m² de área de serviço (sem averbação). Contendo 3 quartos sendo 1 com sacada, sala, cozinha, 2 banheiros, lavanderia e garagem com churrasqueira. Ótima localização, local calmo e seguro, toda murada com grades. Endereço: Rua Leduir Viganó, bairro São Luiz. Pato Branco-PR. Agende sua visita! Mais informações sobre valor (46) 99912 30 45 CRECI 11349. www.faverocorretores.com.br

FAVERO CORRETORES DE IMÓVEIS - VENDE: CASA com Aquecimento Solar, Piscina com aquecimento solar, Cozinha com armários. Terreno com 450 m², área construída de 224,20 m². Localizada no Bairro São Luiz: Terreno de esquina. Possui: Uma Suíte com Hidromassagem e Sacada; Sala de Estar; Sala de Jantar; Cozinha 02 Dormitórios; 02 Dormitórios; Área de Serviço, Varanda; Garagem para 02 Carros; Espaço Gourmet, com Churrasqueira, Forno e Sala. Valor: R\$ 825.000,00/ Estuda proposta de permuta, imóvel de até R\$ 300.000,00. Agende sua visita! Mais informações sobre valor (46) 99912 30 45 CRECI 11349 www.faverocorretores.com.br

FAVERO CORRETORES DE IMÓVEIS - VENDE: CASA localizada na Rua Nereu Ramos, Pato Branco. Casa Mista, com 03 quartos amplos, sendo 01 suíte, 02 salas, cozinha ampla, lavanderia, despensa, depósito, espaço externo com churrasqueira, 03 banheiros, garagem para 02 carros e demais espaços. Valor: R\$ Consultar / Terreno: Área total 293 M²; Área construída: 250 M² Agende sua visita! Mais informações sobre valor (46) 99912 30 45 CRECI

11349 www.faverocorretores.com.br
FAVERO CORRETORES DE IMÓVEIS - VENDE: CASA no bairro Planalto, localizada na Rua Beija-Flor. Com 3 Dormitórios sendo 1 Suíte, Sala, Cozinha com Armários, Banheiro social; Lavanderia + Edícula com 1 Quarto e Garagem. Área total 200 M² // Área construída: 97 M²; Valor: R\$ 310.000,00/ * Estuda proposta: veículo, terreno ou máquina agrícola. Agende sua visita! Mais informações sobre valor (46) 99912 30 45 CRECI 11349 www.faverocorretores.com.br

FAVERO CORRETORES DE IMÓVEIS - VENDE: CASA Localizada na Rua Clevelândia, nº 1323. Bairro Fraron, Pato Branco-PR. Com 2 quartos, sala com home, cozinha com armários e bancada, banheiro + Edícula com churrasqueira, 1 quarto, banheiro e lavanderia. Valor R\$ 330.000,00 Agende sua visita! Mais informações sobre valor (46) 99912 30 45 CRECI 11349 www.faverocorretores.com.br

chácara vende

Aliel Imóveis Imobiliária e construtora - vende chácara de 30.000 m² na comunidade de passo da ilha a 11 km do centro e apenas 2.800 metros do asfalto. Contendo mata nativa, água de nascente, dois açudes, lavoura. Valor R\$ 320.000,00- aceita veículo como parte de pagamento. Faça-nos uma visita na rua guarani nº 771 - centro em frente a casa do agricultor e união do campo, fones (46) 2604-0888 ou (46)99113-0460 whats. Acesse o nosso site; www.alieltonial.com.br

Famex imobiliária vende mini chácara na região central da cidade, com 2186m². Extensão para uma área de preservação ambiental e córrego de água. Valor de venda: 1.100.000,00. CRECI J 5858. Fone (46) 3220-8030

barracão aluga

Aluga-se: Barracão Comercial, Rua Dr. João Juglair Junior, São Francisco. Área construída de 252,00m². barracão, escritório, banheiro e copa. Será entregue com acesso por rua de calçamento (pedra irregular), com 5m de largura. Aluguel R\$ 3.780,00 + taxas. Ponto de referência ao imóvel: BR 158. Telefone: (46) 3025-3557 / Whatsapp (46) 99971-4087 / 9973-4188/ Email:

atendimento@ciroimoveispb.com.br. Endereço: Rua Ibiaporã n.º 735, Sala n.º 02, Centro, Pato Branco-PR

sala comercial aluga

IMOBILIÁRIA HABITAR ALUGA: Sala comercial com 40m², próximo ao INSS. Localizada na Tapajós,613 - Centro - Pato Branco / PR. Código 727. Acesse www.habitar.imb.br ou entre em contato (46)3225-3232, WhatsApp (46)99972-0461 CRECI-PR 3985J.

Clínica veterinária para locação: Loca-se clínica veterinária com estrutura completa na cidade de São Lourenço d'Oeste-SC. Ótima localização. Interessados ligar ou whats para: (46) 98823-4200.

sala comercial vende

Vendo franquia de sorvete na pedra para o Pato Branco Shopping. Negociações com a sala já em andamento, franquia requisitada e muito rentável - boas previsões de faturamento. Oportunidade única, essa semana. Interessados entrar em contato para mais informações: (46) 99906-6207.

Vende-se loja em área central, com toda estrutura de funcionamento, com estoque em roupas, presentes, artigos de artesanatos, bebidas e perfumes em geral. Atendendo seus clientes a 8 anos. Aceita como forma de pagamento carro ou terreno Valor sob consulta. Tratar fone: 046 30251911 ou 99101-1743(Whatsapp). Creci J-4.201. Valor sob consulta

Vende-se ou permuta - se quatro conjuntos comerciais no Edifício Caramuru Center17, todo 5º andar, em Pato Branco. Em frente à Prefeitura Municipal de Pato Branco. Interessados entrar em contato pelos telefones: (46)3025-1902 ou (41)99206-0606.

terrenos vende

Ederson Imóveis vende terreno com linda vista da cidade, com 433,50m2, sendo 15m de frente para a rua, localizado em bairro nobre e região tranquila. Rua Francis-

co Xavier, La Salle. R\$ 320.000,00. CRECI/PR 06596-J. Agende uma visita e confira: (46) 3225-4150 / 99933-5074. Mais opções em: www.edersonimoveis.com.br

ÓTIMA OPORTUNIDADE: Vende-se terreno com 312 m² no Loteamento Capelezzo, Bairro Fraron, rua: Professor Ivo Fantinel, Pato Branco - Pr. Interessados entrar em contato pelos telefones (46)99125-6679 ou (46)99102-9788.

Aliel Imóveis Imobiliária e construtora - vende terreno no loteamento Iguatemi no alto do Industrial com 248 m² com ampla visão do centro. Valor R\$ 110.000,00 analisa veículo como parte de pagamento ou 50% entrada mais parcelas direto com o proprietário. Faça-nos uma visita na rua guarani nº 771 - centro em frente à casa do agricultor e união do campo. Fones (46) 2604-0888 ou (46)99113-0460 whats. Acesse o nosso site; www.alieltonial.com.br

Aliel Imóveis Imobiliária e construtora - creci j 7640 - vende terreno de esquina no loteamento Iguatemi no alto do industrial, com 496 m², com ampla visão do centro. Valor R\$ 210.000,00 analisa veículo ou imóvel de menor valor como parte de pagamento. Faça-nos uma visita na rua guarani nº 771 - centro em frente a casa do agricultor e união do campo, (46) 2604-0888 ou (46)99113-0460 whats. Acesse o nosso site; www.alieltonial.com.br

Vende-se dois lotes no Cadorin, murados, com declive para a rua, arborizado, frente para a reserva ecológica, com 417,6m² cada, sendo R\$195 mil cada um. (R\$466 reais/m²). Localizados na rua Zilma Cadorin Marcante, nº 198 - Fones: (46) 98402-9674 e whats: (41)99607-7249.

Vende-se Terreno no centro. Terreno de esquina com 900 m² com a mais bela vista da cidade. Aceito veículos ou imóveis como parte do pagamento. Tratar (46)99112-9660.

Oportunidade de Negócios: Vendo terreno área central de Pato Branco c/611,52m², por menos de 600 reais o m², na Rua Iguauçu, com 14 metros de frente x 43,68 fundo. Valor R\$ 440.000,00. Aceita carro de até 40.000 - Interessados chamar WhatsApp (46) 9 8404-1525

Oportunidade de investimento: Vendo excelente terreno localizado no bairro Fraron, Loteamento Capelezzo, com 312m², na Rua Pioneiro Vitória Sasso, bem localizado. Quadra 1559, lote 38. Rua com Asfalto; Terreno regulado e escriturado; Pronto para construir. Interessados entrar em contato pelo número (46) 99911-1621.

Vende - se Terreno no bairro Jardim Aeroporto, 363 m² Face Norte, com vista panorâmica, pavimentada com ótima localização no bairro. Tratar (46)98404-0568 Creci-Pr 1.530-J

Vende-se Terreno no Loteamento Industrial II 484 m² - Próprio para casa (fim de rua) Rua Aricide Colla Topografia Semiplana. Valor R\$ 350.000,00. Tratar 98404-0568 Creci-Pr 1.530-J

Vende-se somente terreno com 429,60m², localizado na Rua Alagoas Bairro La Salle. Tratar fone: 046 30251911 ou 99101-1743(Whatsapp). Valor sob consulta. CRECI J-4.

Terreno a venda na Rua Pedro Soares, bairro Vila Isabel com 612,57m². Creci J-4.201. Tratar fone: 046 30251911 ou 99101-1743(Whatsapp). Valor sob consulta.

Imobiliária Acacio Imóveis terreno com 2.100,00 m² no Bairro Industrial, a 40 metros do asfalto da estrada Municipal Pioneiro Sadi Viganó, saída para à Fazenda da Barra. Medidas (35,00 x 60,00 metros), com bela vista panorâmica da cidade

FAVERO
CORRETORES DE IMÓVEIS
46 3225-2204 . 46 9 9912-3045

VENDE



Casa Mista, com 03 quartos amplos, sendo 01 suíte, 02 salas, cozinha ampla, lavanderia, despensa, depósito, espaço externo com churrasqueira, 03 banheiros, garagem para 02 carros e demais espaços. Localizada na Rua Nereu Ramos, Pato Branco. Terreno: Área total 293 m², área construída 250m²

VENDE



Casa no bairro Planalto, localizada na Rua Beija-Flor, com 3 dormitórios sendo 1 suíte, sala, cozinha com armários, banheiro social; lavanderia + edícula com 1 quarto e garagem. Área total 200 m², área construída: 97m²; Valor: R\$ 310.000,00

Av. Tupi, 1278 - Bortot - Pato Branco/PR
www.faverocorretores.com.br

de Pato Branco-Pr. Creci J-05566 Tratar: 46.3225.1777 - 99972.8380 www.acacioimoveispb.com.br

Solar Imóveis Vende: Loteamento Jardim Primavera, lotes a partir de 372,00m² no valor de R\$ 550,00 o m². Entrada, restante parcela direta com o proprietário. Pronto para construir, confira esse e outros imóveis no site www.solar.imb.br ou 3225 8800, Creci J-3779

Solar Imóveis Vende: Loteamento Vó Normélia, bairro Fraron, próximo a Faculdade Fadep, lotes a partir de 290,00m² no valor a partir de R\$ 98.000,00, entrada, restante parcelado em até 48 vezes, confira esse e outros imóveis no site www.solar.imb.br ou 3225 8800, Creci J-3779.

veículos carros

Vende-se Peugeot 308 Alluretha Turbo, ano 2016/2017, branco perolizado, completo, com teto solar, incluso ar condicionado digital, 76.900km com todas as revisões feitas em concessionária autorizada. Obs. Não aceito troca, apenas venda. Tratar com Pereira, ligação ou whats: (46)99972-3239.

Vendo Caminhonete Hilux ano 2003, a diesel, 4x4, cor; preta e turbinada. Troco por carro de menor valor. Interessados entrar em contato pelo fone (whats) 46 99984-3044.

Vende-se Fiesta 1.0, SE Sedan, 2014, com ar condicionado, direção hidráulica, vidro elétrico, trava, alarme e som. Valor à vista ou financiado: R\$ 31.000,00. Recebo carro ou moto de menor valor, ou troca por carro de maior valor até R\$ 55.000,00. Informações: (46) 99102-1017 (WhatsApp) ou (46) 3225-4655. www.bolicarveiculos.blogspot.com.br. Atendemos após as 18h, nos finais de semana e feriados.

Vende-se UNO Vivace, ano 2013, 1.0, 04 portas, cor branca, com ar quente, limpador e desembaçador traseiro. Valor à vista ou financiado: R\$ 29.300,00. Recebo moto de menor valor com partida elétrica, ou troco por carro até R\$ 55.000,00. Informações: (46) 99102-1017 (WhatsApp) ou (46) 3225-4655. www.bolicarveiculos.blogspot.com.br. Atendemos após as 18h, nos finais de semana e feriados.

Vende-se ETIOS HATCH 1.3 X , cambio manual, 2017/2018 com ar condicionado , direção/ trava/vidro elétrico, abs, airbag , computador de bordo, retrovisor elétrico, painel digital, com manual e cha-

ve reserva. Valor à vista ou financiado: R\$ 54.000,00, na troca a combinar. Informações: (46) 99102-1017 (WhatsApp) ou (46) 3225-4655. www.bolicarveiculos.blogspot.com.br. Atendemos após as 18h, nos finais de semana e feriados.

produtos e serviços

Vendo quadra esportiva tamanho 15x30, grama sintética, nova. Interessados entrar em contato pelo fone whats (46) 9 9984-3044

empregos

Vaga para consultor (a) de peças. Nossos consultores de peças são responsáveis por executar atendimento a clientes internos e externos com propósito de realizar venda de produtos realizando a manutenção dos mesmos através de novos pedidos a fábrica ou através de transferências de outras filiais. Vaga para PCD. Filial de Palmas - PR. Se interessou? Envie seu currículo para: dalgisa@verdesul.com.br

Estou disponibilizando serviços de diarista, mensalista, auxiliar de cozinha, serviços gerais. Com experiência comprovada e referência. Tratar: DaLuz (46) 9 9114-6959

Vaga para Departamento de Marketing / Publicidade e propaganda. Enviar currículo para: coordenacaogeral@pmed.com.br

Valdir está à procura de trabalho em Pato Branco, tem experiência em pintura, jardinagem, e serviços gerais. Contato 45 - 99141-8902

VENDE-SE SOFÁ 3 LUGARES



Tratar pelo fone: (46) 99102-4147

ANUNCIE AQUI



sale

FAQUEIRO ALLURE INOX
48 peças - ST. JAMES

DE: 823,00
POR: 658,00

Promoção válida enquanto durar o estoque. Pagamento à vista ou parcelamento no cartão de crédito em até 3 vezes

KMA things
for home®
Presentes que criam
memórias afetivas

46 3235 0460 • 46 9 9127 2109 ☎
Rua Tapajós, 61 • Sala 3 • Centro
Pato Branco • PR • @kmathingsforhome

DIÁRIO DO SUDOESTE

Publicações Legais

Caderno Integrante da Edição nº 8074
Pato Branco, 8 de fevereiro de 2022

Este espaço é destinado a publicação de editais públicos ou privados que tem como finalidade tornar público as informações a cerca dos atos e fatos ocorridos, dando transparência as ações dos órgãos públicos e das empresas. Os leitores podem acompanhar nos editais toda e qualquer medida adotada pelas prefeituras, câmaras municipais, empresas de economia mista, autarquias, entidades, associações, instituições, empresas e outras denominações que tenham a necessidade de tornar públicos seus atos.

MUNICÍPIO DE PATO BRANCO
RETIFICAÇÃO DE PUBLICAÇÃO
INTENÇÃO DE ANULAÇÃO DE PROCESSO LICITATÓRIO EDITAL DE PREGÃO ELETRÔNICO Nº 105/2021 - PROCESSO Nº 230/2021
UASG 450996
Retificação de Publicação - INTENÇÃO DE ANULAÇÃO DE PROCESSO LICITATÓRIO EDITAL DE PREGÃO ELETRÔNICO Nº 105/2021 - PROCESSO Nº 230/2021, publicada na Edição 8073 de 05 e 06 de Fevereiro de 2022. **Onde se lê:** "[...] Pato Branco, em 02 de fevereiro de 2021". **Leia-se:** "[...] Pato Branco, em 02 de fevereiro de 2022". As demais informações permanecem inalteradas.

MUNICÍPIO DE PATO BRANCO
AVISO DE PREGÃO ELETRÔNICO Nº 16/2022
OBJETO: Implantação de Registro de Preços para futura e eventual aquisição de Agulhas; Seringas e Autolanceta automático, em atendimento às necessidades da Secretaria Municipal de Saúde, conforme condições e demais especificações estabelecidas no Edital e seus anexos.
PREÇO MÁXIMO GLOBAL: R\$ 821.852,80.
DATA DE ABERTURA: 22 de fevereiro de 2022, às 09h00min, no endereço eletrônico: <https://www.gov.br/compras>.
O Edital pode ser obtido no site www.pato Branco.pr.gov.br - <https://www.gov.br/compras>. Demais informações pelo e-mail: licita@pato Branco.pr.gov.br. **Pregoeira – Thais Love.**

MUNICÍPIO DE MARIÓPOLIS
EXTRATO RESULTADO DE LICITAÇÃO EDITAL DE CONCORRÊNCIA Nº 11/2021.
Ata de Sessão Pública de Abertura de Envelopes de Proposta de Preços. PROCESSO Nº 1169/2021. Aos vinte e seis (26) dias do mês de Janeiro do ano dois mil e vinte e dois (2022), às nove horas e trinta minutos (09h30), na Sala de Licitações, no Edifício da Prefeitura Municipal, na Rua Seis, número mil e trinta (1030), em Mariópolis-PR, reuniram-se os membros da Comissão Permanente de Licitação designada pela Portaria nº 32/2021 de 11 de Janeiro de 2021, que subscrevem a presente Ata, para promover o recebimento dos envelopes de Propostas de Preços referente ao Edital de Concorrência número onze barra dois mil e vinte e um (11/2021), que tem por objeto a alienação de bem imóvel público, conforme autorizado pela Lei Municipal nº 53/2021. Como não houve prazo recursal conforme previsto na ata de abertura de habilitação fica HABILITADA para abertura dos envelopes de proposta de preços a seguinte empresa: Siveiro Cereais, Insumos Agrícolas e Transportes Ltda, pessoa jurídica de direito privado, CNPJ nº 81.673.808/0003-01, inscrição estadual nº 90227851-65, representada na sessão por Cleito Fernando de Freitas. A proponente está CLASSIFICADA. O resultado segue abaixo: VENCEDOR DO ITEM 1: Siveiro Cereais, Insumos Agrícolas e Transportes Ltda, pessoa jurídica de direito privado, CNPJ nº 81.673.808/0003-01, inscrição estadual nº 90227851-65, com a maior oferta no valor total de R\$ 150.021,37 (Cento e Cinquenta mil vinte e um reais e trinta e sete centavos). O resultado será publicado no Diário Eletrônico <http://www.diariomunicipal.com.br/amp/>, site e Diário Oficial do Município. Cópia do Resultado e das Atas foi entregue a empresa participante do certame. Assim, a Presidente da Comissão Permanente de Licitação deu por encerrada a Sessão, conforme resultado de classificação acima. Nada mais havendo a tratar, eu Francisco Valdomiro Bueno, membro, redigi a presente ata, que depois de lida e aprovada, vai assinada pelos participantes do ato. Leoni Espedito Sangaletti – Presidente. Francisco Valdomiro Bueno – Membro. Bruna Almeida Zankoski – Membro. Representante: Cleito Fernando de Freitas.

MUNICÍPIO DE MARIÓPOLIS
EXTRATO RESULTADO DE LICITAÇÃO EDITAL DE CONCORRÊNCIA Nº 12/2021. Ata de Sessão Pública de Abertura de Envelopes de Proposta de Preços. PROCESSO Nº 960/2021. Aos sete (07) dias do mês de Fevereiro do ano dois mil e vinte e dois (2022), às dez horas e quarenta minutos (10h40), na Sala de Licitações, no Edifício da Prefeitura Municipal, na Rua Seis, número mil e trinta (1030), em Mariópolis-PR, reuniram-se os membros da Comissão Permanente de Licitação designada pela Portaria nº 32/2021 de 11 de Janeiro de 2021, que subscrevem a presente Ata, para promover o recebimento dos envelopes de Propostas de Preços referente ao Edital de Concorrência número doze barra dois mil e vinte e um (12/2021), que tem por objeto a implantação de registro de preços para futura eventual aquisição de peças para linha pesada, que serão utilizadas nos diversos veículos da frota municipal. Como não houve prazo recursal conforme previsto na ata de abertura de habilitação ficam HABILITADAS para abertura dos envelopes de proposta de preços as seguintes empresas: Rodrize Mecânica de Caminhões Ltda - ME, pessoa jurídica de direito privado, CNPJ nº 04.325.195/0001-09, inscrição estadual nº 904273730, sem representante na sessão. Lubripeças Comércio de Peças e Lubrificantes Ltda, pessoa jurídica de direito privado, CNPJ nº 20.777.790/0001-23, inscrição estadual nº 90671136-21, representada na sessão por Marques Andrei Rodrigues. Alesandra Milkiewicz & Cia Ltda, pessoa jurídica de direito privado, CNPJ nº 37.675.896/0001-19, inscrição estadual nº 90853174-47, sem representante na sessão. Luiz Carlos Teicheira Machado & Cia Ltda, pessoa jurídica de direito privado, CNPJ nº 09.232.143/0001-01, inscrição estadual nº 90424364-77, sem representante na sessão. Analisando a proposta de preços da proponente Rodrize Mecânica de Caminhões Ltda - ME, pessoa jurídica de direito privado, CNPJ nº 04.325.195/0001-09, inscrição estadual nº 904273730, verificou-se que a mesma não cumpriu o previsto nos itens 6.1, alínea a, 6.3, 6.6, 6.10 e 6.11 do edital ficando assim DESCLASSIFICADA. As demais proponentes estão CLASSIFICADAS. O resultado está em anexo à esta ata, o mesmo será encaminhado na íntegra via e-mail para as licitantes participantes. O resultado será publicado no Diário Eletrônico <http://www.diariomunicipal.com.br/amp/>, site e Diário Oficial do Município. Cópia do Resultado e das Atas foi encaminhado por e-mail para as empresas participantes do certame. Assim, a Presidente da Comissão Permanente de Licitação deu por encerrada a Sessão, conforme resultado de classificação. Nada mais havendo a tratar, eu Francisco Valdomiro Bueno, membro, redigi a presente ata, que depois de lida e aprovada, vai assinada pelos participantes do ato. Leoni Espedito Sangaletti – Presidente. Francisco Valdomiro Bueno – Membro. Bruna Almeida Zankoski – Membro. Representante: Marques Andrei Rodrigues.

PREFEITURA MUNICIPAL DE HONÓRIO SERPA-PR.
RUA: Elpidio dos Santos, 541 - Telefex (46) 3245-1130 e 3245-1122
CEP. 85.548-000 Honório Serpa Paraná
DEPARTAMENTO DE LICITAÇÃO
AVISO DE LICITAÇÃO
PREGÃO ELETRÔNICO Nº10/2022
O município de Honório Serpa, por intermédio do seu Pregoeiro e Equipe de Apoio designados pela Portaria nº 09/2022, torna público, para conhecimento dos interessados, que realizará licitação na modalidade Pregão Eletrônico, tipo Menor Preço por Item, em sessão pública eletrônica a partir das 09h00min horas (horário de Brasília- DF) do dia 18 de Fevereiro de 2022, através do site www.comprasnet.gov.br, destinado a **Aquisição de itens para estruturação do Departamento Municipal de Assistência Social e para uso de Oficinas do SCFV e PAIF**, conforme termo de referência que é parte integrante deste edital, para todos os fins e efeitos., nos termos da Lei Federal nº 10.024/2019, Lei Federal 8.666/1993 e suas alterações posteriores, e demais normas regulamentares aplicáveis à espécie. O Edital e seus anexos encontram-se disponíveis no endereço acima citado ou no site www.honorioserpa.pr.gov.br, informações complementares podem ser obtidas pelo e-mail licitacao@honorioserpa.pr.gov.br ou pelo telefone 0(46)3245-1130.
Honório Serpa, 18 de Fevereiro de 2022.
Indianara Patricia Brizola
Pregoeira

MUNICÍPIO DE CORONEL VÍVIDA ESTADO DO PARANÁ.
PUBLICAÇÃO DE ATOS:

| ATO | DATA | ASSUNTO |
|-------------------|------------|--|
| Decreto nº. 7.825 | 03/02/2022 | Nomeia aprovada em concurso público |
| Decreto nº. 7.826 | 03/02/2022 | Nomeia aprovada em concurso público |
| Decreto nº. 7.827 | 03/02/2022 | Nomeia aprovada em concurso público |
| Decreto nº. 7.828 | 04/02/2022 | Nomeia para o Cargo em Comissão de Assessora Executiva Grasieli Cerbatto |

A publicação na íntegra dos atos acima encontra-se disponível no seguinte endereço eletrônico: <http://www.diariomunicipal.com.br/amp/> - conforme autorizado pela Lei Municipal nº 3063, de 26 de maio de 2021, regulamentada pelo Decreto nº 7691, de 14 de julho de 2021.

MUNICÍPIO DE CORONEL VÍVIDA - PR
ADITIVO Nº 01 ao Contrato nº 86/2021 – Tomada de Preços nº 10/2021 - Contratante: Município de Coronel Vívda – Contratada: PEDREIRA SANTIAGO LTDA, CNPJ nº 77.744.134/0001-41. Este Termo Aditivo tem por objetivo a PRORROGAÇÃO do prazo de EXECUÇÃO, embasado nos termos da Cláusula Sexta, no artigo 57, § 1º, da Lei nº 8.666/93, ofício nº 010/2022 da Divisão de Estudos e Projetos, cronograma reprogramado e autorização superior. Prorroga-se o prazo de execução por mais 60 dias, de 04.02.2022 a 04.04.2022. Permanecem inalteradas as demais cláusulas. Coronel Vívda, 03 de fevereiro de 2022. Anderson Manique Barreto, Prefeito.

MUNICÍPIO DE CORONEL VÍVIDA - PR
AVISO DE LICITAÇÃO - EDITAL DE PREGÃO ELETRÔNICO Nº 13/2022
TIPO MENOR PREÇO POR LOTE - AMPLA CONCORRÊNCIA
Objeto: CONTRATAÇÃO DE SERVIÇOS TÉCNICOS ESPECIALIZADOS EM GEOPROCESSAMENTO E TECNOLOGIA DA INFORMAÇÃO PARA A MODELAGEM/ ATUALIZAÇÃO DE UM SISTEMA DE INFORMAÇÕES GEOGRÁFICAS WEB; IMAGEMAMENTO AÉREO E 360 GRAUS DAS VIAS DO PERÍMETRO URBANO; VETORIZAÇÃO DE UNIDADES CADASTRAIS; LEVANTAMENTO A CAMPO DAS INFORMAÇÕES NECESSÁRIAS PARA O MÓDULO DE GESTÃO DE CEMITÉRIOS; CAPACITAÇÃO, TREINAMENTO E ACESSORIA EM GEOTECNOLOGIAS. Início do cadastro das propostas: a partir das 08h00min do dia 09 de fevereiro de 2022 até às 13h00min do dia 22 de fevereiro de 2022. Abertura das propostas após as 13h00min do dia 22 de fevereiro de 2022. Início da disputa de preços às 14h00min do dia 22 de fevereiro de 2022. **VALOR MÁXIMO TOTAL:** R\$ 515.333,50. Prazo de vigência: 48 meses. Os procedimentos para acesso ao Pregão Eletrônico estão disponíveis no site www.licitacoes-e.com.br. O edital está disponível nos sites www.coronelvidia.pr.gov.br ou www.licitacoes-e.com.br. Informações: (46) 3232-8300. Coronel Vívda, 07 de fevereiro de 2022. Juliano Ribeiro, Presidente da CPL.

MUNICÍPIO DE CLEVELÂNDIA
PORTAL DO SUDOESTE
Praça Getúlio Vargas, nº. 71, Centro, Clevelândia-Paraná
Cx. Postal nº. 61, CEP, 85.530-000 - Fone/Fax: (046) 3252-8000

AVISO DE LICITAÇÃO
PREGÃO ELETRÔNICO Nº 003/2.022- PROCESSO LICITATÓRIO Nº 005/2.022
UASG: 987509
25 % de Cotas Reservadas

TIPO: MENOR PREÇO POR ITEM
O Município de Clevelândia, Estado do Paraná, avisa aos interessados que fará realizar licitação no dia 18/02/2022, às 08:30h, na Sala de Licitações, sito à Praça Getúlio Vargas, 71 – Centro – Clevelândia – PR, na modalidade de Pregão, na forma Eletrônica, através da plataforma do COMPRAGOVERNAMENTAIS, através do site <http://www.comprasgovernamentais.gov.br>, o qual tem por objeto: **"O REGISTRO DE PREÇOS para a Aquisição de equipamentos e materiais de processamento de dados para fins de atendimento a todas Secretarias Municipais pelo prazo de 12 (doze) meses, nas quantidades e especificações mencionadas no Termo de Referência, anexo "I" do Edital."**, nas quantidades e especificações mencionadas no Termo de Referência.
Obs: O edital e seus anexos poderão ser obtidos através da internet, pelos endereços eletrônicos: www.comprasgovernamentais.gov.br e www.clevelandia.pr.gov.br/licitacao, podendo também ser solicitado através do e-mail licitacao@clevelandia.pr.gov.br. Mais Informações pelo telefone: (46)3252-8007.
Clevelândia, 08 de fevereiro de 2022.
LUCIA JACINTA PREUSS TONIAL
PREGOEIRA

Of. BSS Nº 36/2022
Licitação
Bom Sucesso do Sul, 07 de fevereiro de 2022.
De: Edson de Oliveira – Prefeito em exercício
Para: Josiane Folle – Pregoeira.

Considerando as informações contidas no presente processo **AUTORIZO** a Licitação sob a modalidade de **PREGÃO na forma PRESENCIAL**, objetivando o Registro de Preço de futuras e eventuais contratações de serviços diversos de limpeza, manutenção e conservação de prédios públicos conforme edital acostado ao processo, com o valor total máximo de **R\$ 243.430,00 (duzentos e quarenta e três mil quatrocentos e trinta reais)**, nos termos da Lei Federal nº 8.666/93, de 21 de junho de 1993, Lei 10.520, de 17 de julho de 2007, Lei Complementar 123 de 14 de dezembro 2006, Decreto Municipal 972, de 22 de fevereiro de 2007, Decreto Municipal 1014, de 05 de maio de 2007 e alterações subsequentes.

Encaminhe-se à Equipe de Apoio para publicação.
Edson de Oliveira
Prefeito em exercício

MUNICÍPIO DE CHOPINZINHO-PR.
AVISO DE LICITAÇÃO
Modalidade: Pregão. Edital nº 14/2022. Forma: Eletrônico. Plataforma: <https://www.gov.br/compras/pt-br> Data da Licitação: Dia 21 de fevereiro de 2022, às 09:00 (nove) horas. Objeto: AQUISIÇÃO DE EQUIPAMENTO TIPO TRATOR DE ESTEIRAS. Valor estimado: R\$ 1.090.000,00. Gênero: Equipamentos Permanentes. O Edital encontra-se à disposição dos interessados no Prédio da Prefeitura de Chopinzinho, Divisão de Licitações e Contratos, Rua Miguel Procópio Kurpel, nº 3.811 – Chopinzinho/PR, das 08:00/12:00 e das 13:00/17:00 hs, e no endereço eletrônico: www.chopinzinho.pr.gov.br. Informações pelo telefone: (46) 3242-8614.

MUNICÍPIO DE CORONEL VÍVIDA - PR
AVISO DE LICITAÇÃO - EDITAL DE PREGÃO ELETRÔNICO Nº 12/2022
TIPO MENOR PREÇO POR LOTE
LICITAÇÃO COM AMPLA CONCORRÊNCIA
Objeto: CONTRATAÇÃO DE EMPRESA PARA REALIZAÇÃO DE ATENDIMENTO COMPLEMENTAR EM SAÚDE PARA REALIZAÇÃO DE ATENDIMENTO MÉDICO NA ESPECIALIDADE DE PSIQUIATRIA, PARA ATUAR NO CAPS I E PARA ATENDIMENTO MÉDICO CLÍNICO GERAL PARA ATUAR NA ESTRATÉGIA EM SAÚDE DA FAMÍLIA DO BNH. Início do cadastro das propostas: a partir das 08h00min do dia 09 de fevereiro de 2022 até às 08h00min do dia 21 de fevereiro de 2022. Abertura das propostas após as 08h00min do dia 21 de fevereiro de 2022. Início da disputa de preços às 09h30min do dia 21 de fevereiro de 2022. **VALOR MÁXIMO TOTAL:** R\$ 363.440,04. Prazo de execução: 12 meses. Os procedimentos para acesso ao Pregão Eletrônico estão disponíveis no site www.licitacoes-e.com.br. O edital está disponível nos sites www.coronelvidia.pr.gov.br ou www.licitacoes-e.com.br. Informações: (46) 3232-8300. Coronel Vívda, 07 de fevereiro de 2022. Juliano Ribeiro, Presidente da CPL.

EDITAL DE CHAMAMENTO DE PESSOAL Nº. 044/2022
Vilmar Schmöller, Prefeito Municipal de Itapejara D'Oeste, Estado do Paraná, no uso de suas atribuições legais que lhe são conferidas pela Lei Orgânica do Município (nova edição) em seu Art. 64 incisos IX, X, XXV e XXVI, resolve:
1 - CONVOCAR:
1.1 – Para tomar posse no respectivo Cargo o (a) candidato (a) aprovado (a) no **Concurso Público Municipal**, face ao Edital nº **001/2018**.
1.2 - O (a) candidato (a) abaixo relacionado (a), deve se apresentar no Departamento de Recursos Humanos da Prefeitura Municipal, a partir da publicação deste edital, para assumir o respectivo Cargo, sob pena de convocação dos (as) próximos candidatos (as) respectivamente classificados (as).
GRUPO OCUPACIONAL PROFISSIONAL
CARGO: FARMACÊUTICO

| INSC. | NOME | NF | CLASSIF. |
|--------|------------------------------|-------|----------|
| 142827 | PATRICIA APARECIDA MENEGOLLA | 72,00 | 2º |

Itapejara D'Oeste, 07 (sete) de fevereiro de 2022.
Vilmar Schmöller,
Prefeito Municipal.

EDITAL DE CHAMAMENTO DE PESSOAL Nº. 109/2022
Vilmar Schmöller, Prefeito Municipal de Itapejara D'Oeste, Estado do Paraná, no uso de suas atribuições legais que lhe são conferidas pela Lei Orgânica do Município (nova edição) em seu Art. 64 incisos IX, X, XXV e XXVI, resolve:
1 CONVOCAR:
1.1 – Para tomar posse nos respectivos Cargos os (as) candidatos (as) aprovados (as) que passaram para o final da lista no Concurso Público Municipal, face ao Edital nº **001/2017**.
1.2 - Os (as) candidatos (as) abaixo relacionados (as), devem se apresentar no Departamento de Recursos Humanos da Prefeitura Municipal, até no máximo 07(sete) dias corridos a partir da data da publicação deste Edital, devido o mesmo estar sendo convocado em segunda chamada, para assumir o respectivo Cargo, sob pena de convocação dos (as) candidatos (as) respectivamente classificados (as).
GRUPO OCUPACIONAL MAGISTERIO E PROFISSIONAL
CARGO: Professor 40 horas

| INSC. | NOME | NF | CLASSIF. |
|--------|---------------------------|-------|----------|
| 139825 | SOLANGE RUKEL | 76,00 | 4º |
| 141654 | ELIZANDRA CAVAGNOLLI | 62,00 | 19º |
| 140613 | GILLANA OLIVEIRA DA COSTA | 56,00 | 43º |

Itapejara D'Oeste, 07 de fevereiro de 2022.
Vilmar Schmöller,
Prefeito Municipal.

1º TERMO ADITIVO AO CONTRATO Nº 2808/2020, CELEBRADO ENTRE O MUNICÍPIO DE ITAPEJARA D'OESTE E A EMPRESA Centro de Integração Nacional de Estágios para Estudante - CEINEE CNPJ sob o nº 07.136.551/0001 – 26, objeto a contratação de empresa especializada na prestação de serviços de integração de estágios supervisionados, de estagiários para os Departamentos da Administração Municipal do Município de Itapejara D'Oeste - PR, conforme objeto do **Edital de Tomada de Preços Nº 004/2020**. Fica alterado o valor contratual, do **Lote Nº 01**, passando de R\$ 306.636,05 (Trezentos e seis mil, seiscentos e trinta e seis reais e cinco centavos), para R\$ 613.272,10 (seiscentos e treze mil, duzentos e setenta e dois reais e dez centavos), e **fica prorrogado o prazo contratual** passando sua vigência de 28(vinte e oito) de dezembro de 2021 para 28 (vinte e oito) de dezembro de 2022, conforme justificativa do Executivo Municipal e tudo de acordo com o art. 57 e 65 da Lei nº 8.666/93. Itapejara D'Oeste, 27 (vinte e sete) de dezembro de 2021.
2º TERMO ADITIVO AO CONTRATO Nº 2808/2020, CELEBRADO ENTRE O MUNICÍPIO DE ITAPEJARA D'OESTE E A EMPRESA Centro de Integração Nacional de Estágios para Estudante - CEINEE, CNPJ sob o nº 07.136.551/0001 – 26, objeto a contratação de empresa especializada na prestação de serviços de integração de estágios supervisionados, de estagiários para os Departamentos da Administração Municipal do Município de Itapejara D'Oeste - PR, conforme objeto do **Edital de Tomada de Preços Nº 004/2020**. Fica alterado o valor contratual, do **Lote Nº 01**, passando de R\$ 613.272,10 (seiscentos e treze mil, duzentos e setenta e dois reais e dez centavos), para R\$ 613.605,44, (seiscentos e treze mil, seiscentos e cinco reais e quatro centavos), passando a taxa de administração de 1,09% (um vírgula dezanove por cento), para 1,30% (um vírgula trinta por cento), sendo um acréscimo de R\$ 333,34 (trezentos e trinta e três reais e quatro centavos), tendo um reajuste conforme o índice do IPCA, dos últimos 12 meses, de acordo com a justificativa do Executivo Municipal e com o art. 57 e 65 da Lei nº 8.666/93. Itapejara D'Oeste, 04 (quatro) de fevereiro de 2022.

EXTRATO DE DISPENSA DE LICITAÇÃO Nº 005/2022 – PMM
CONTRATANTE: MUNICÍPIO DE MANGUEIRINHA – PR.
CONTRATADO: CENTRO DE INTEGRAÇÃO DE ESTUDANTES – ESTÁGIOS CIN, inscrito no CNPJ sob nº 03.233.240/0001-24.
OBJETO: A presente licitação tem por objeto a contratação de empresa especializada em elaboração de edital, planejamento, organização e execução de Processo Seletivo Simplificado de estágios para atender a Secretaria Municipal de Educação desta Municipalidade, conforme requisitos solicitados no Termo de Referência, Anexo I deste edital.
VALOR: R\$ 5.400,00 (cinco mil e quatrocentos reais).
DATA: 07 de Fevereiro de 2022
Mangueirinha 07 de Fevereiro de 2022.
PUBLIQUE-SE
Sector de Licitações

Extrato Estatuto Associação Atlética e Acadêmica de Medicina de Pato Branco (AAMPB) para fins de registro em cartório: A Associação Atlética sem fins lucrativos tem como objetivo principal incentivar, organizar e representar os acadêmicos de medicina da UNIDEP nos esportes universitários, bem como promover a integração entre os seus associados. Ademais, estimula e participa de ações sociais e culturais voltadas à comunidade. Atenciosamente, Nathalia Ferreira, Presidente da AAMPB.



Portaria nº 04 de 24 de janeiro de 2022

Dispõe sobre o Protocolo de Biossegurança para enfrentamento da emergência de saúde pública de importância internacional decorrente do coronavírus (covid-19) no âmbito educacional no município de Pato Branco.

A SECRETÁRIA DE SAÚDE DE PATO BRANCO, no uso da competência que lhe confere a Lei Orgânica do Município e a Constituição Federal,

CONSIDERANDO o aumento do número de positivados para COVID-19, com o surgimento de nova variante Ômicron, classificada pela Organização Mundial da Saúde – OMS, como “variante de preocupação”, pois não existem estudos conclusivos acerca da sua capacidade de transmissão e gravidade de sintomas;

CONSIDERANDO o Decreto Municipal Nº 9135 de 20 de dezembro de 2021, que prorrogou o prazo do estado de calamidade pública em razão dos efeitos decorrentes da pandemia de COVID-19 no município de Pato Branco;

RESOLVE:

Art.1.º As instituições e estabelecimentos de ensino da rede pública e privada, cursos livres, formação religiosa, que retornarem ao regime presencial de aulas deverão obrigatoriamente seguir, para o expediente de suas atividades, todas as medidas de prevenção e controle.

Do Protocolo de Biossegurança

Art. 2.º É de responsabilidade do representante legal ou responsável pela instituição, a elaboração, orientação, divulgação e promoção de normas e medidas sanitárias, disponibilizando um Protocolo de Biossegurança, visando proteger funcionários, pais, alunos e colaboradores.

§1º As políticas escolares devem ser orientadas para apoiar a saúde geral e o bem-estar, criando ambientes seguros e garantindo a integridade física, mental e sensorial de toda a comunidade escolar, especialmente, à adaptação dos alunos e funcionários que possam ter dificuldade com os aspectos sociais e emocionais, como ansiedade e depressão, na transição de volta para o ambiente escolar.

§2º A Instituição de Ensino deve organizar seu planejamento de forma a possibilitar o atendimento aos alunos de maneira presencial ou, quando necessário, de maneira híbrida com revezamentos entre as modalidades presencial e on-line (remota), conforme periodicidade que melhor atenda às necessidades de cada instituição.

§3º O Protocolo de Biossegurança deverá ser elaborado por cada instituição e estará condicionado à aprovação da Vigilância Sanitária e disponibilizado na página eletrônica da Instituição de Ensino, com ampla divulgação desta informação aos trabalhadores, pais e alunos, por meio de recursos diversos.

Art. 3.º Deve ser providenciado o escalonamento de professores para dinamizar o atendimento presencial na Instituição de Ensino e apoiar no monitoramento da adoção às medidas descritas no Protocolo de Biossegurança, principalmente nos seguintes momentos: chegada, intervalo entre aulas, acesso a banheiros, saída, entrega de refeições, entre outros.

Art. 4.º Uma equipe da Instituição de Ensino deve ser designada para elaboração do Protocolo de Biossegurança, à qual caberá a responsabilidade pela revisão e atualização do documento, sempre que necessário, e fará o contato entre instituição de ensino e Secretaria Municipal de Saúde.

Parágrafo Único. Definir funcionários que atuarão como pontos focais para alunos e demais trabalhadores comunicarem o aparecimento de sinais e sintomas de Síndrome Gripal (SG) sugestivos da Covid-19, conforme identificação e controle de casos de covid-19 em instituições de ensino (Anexo I) e preencher a tabela para check-list das medidas de biossegurança (Anexo II).

Das Orientações Gerais

Art. 5.º Toda a comunidade escolar deverá seguir as seguintes orientações:

I – Aferir a temperatura dos alunos, profissionais de educação e outras pessoas que eventualmente acessem a instituição/estabelecimento, tomando as medidas necessárias caso a temperatura seja acima de 37°C;

II – Uso obrigatório e constante de máscaras por alunos, profissionais de educação e outras pessoas que eventualmente acessem a instituição/estabelecimento. As máscaras podem ser descartáveis ou feitas de pano, desde que cumpram as recomendações da ANVISA:

a) As máscaras devem ser trocadas em um período de 2h ou conforme a necessidade.

b) Não é obrigatório o uso de máscaras faciais para crianças até 2 anos.

III - Lavar as mãos com água e sabão ou higienizar com álcool em gel 70%;

IV - Evitar cumprimentar com aperto de mãos, beijos e/ou abraços;

V. Deve-se monitorar diariamente o aparecimento de sinais e sintomas compatíveis à COVID-19 em toda a comunidade escolar/acadêmica:

a) O membro da comunidade escolar/acadêmica que apresentar sintomas compatíveis à COVID-19, deve ser isolado e a escola comunicar imediatamente à Secretaria de Saúde.

b) O aluno não deverá comparecer à aula e deverá comunicar imediatamente a Instituição de Ensino, caso o próprio ou contato domiciliar tenha realizado teste viral positivo (RT-PCR ou teste de antígeno) para COVID-19.

c) Consideram-se como sintomas mais frequentes, segundo dados coletados pela Secretaria Municipal de Saúde de Pato branco, dor de cabeça, dor no corpo, febre, tosse seca, dor de garganta, anosmia (incapacidade de sentir odores) ou hiposmia (diminuição do olfato), diarreia, vômito, apatia.

d) A turma que possuir 03 (três) alunos ou mais com teste viral positivo (RT-PCR ou teste antígeno) para COVID-19, deverá ser fechada e a instituição de ensino deverá comunicar a Vigilância Sanitária do município de imediato.

VI - Toda a comunidade escolar/acadêmica deve ter especial atenção na etiqueta respiratória e higienização na entrega de materiais, equipamentos de proteção individual, entre outros;

VII- Disponibilizar atenção especial aos pais surdos, ou com outra deficiência, que tenham crianças matriculadas na educação básica para que recebam as informações em Libras;

VIII - O uso de parquinhos infantis escolares estará condicionado à presença do professor e de funcionário que efetue a limpeza e higienização dos aparelhos antes e após o uso.

IX - Disponibilizar e divulgar em reunião aos pais/comunidade escolar/acadêmica, as normas, condições e protocolos para a retomada das aulas presenciais e extracurriculares;

X – Manter-se a exigência da carteira de vacinação obrigatória e atualizada, para os alunos menores de 18 (dezoito) anos.

XI - As cantinas escolares/ alimentação escolar devem apresentar Plano de Contingência Interno que atendam as medidas sanitárias de prevenção ao COVID-19.

XII - Proibir o uso de dispensadores de água dos bebedouros que exigem aproximação da boca, ficando permitido apenas para abastecimento de copos ou garrafas de uso individual, sem que os mesmos encostem nas saídas de água dos bebedouros ou dispensadores;

XIII- Realizar escalonamento de entrada e saída de turmas e séries;

XIV - Priorizar atividades em espaços abertos;

XV - Limitar o acesso as suas dependências somente as pessoas indispensáveis ao seu funcionamento, que não apresentem fatores de risco e desde que façam uso de máscaras;

XVI - Permitir a entrada de fornecedores e insumos e prestadores de serviços de manutenção, preferencialmente fora dos horários de entrada e saída dos alunos, exigindo uso de máscaras, higienização das mãos e verificação da temperatura;

XVII - Manter, sempre que possível, portas e janelas abertas para ventilação do ambiente;

XVIII – A Secretaria de Saúde em comum acordo com o comitê da educação realizará capacitações com os docentes, técnico-administrativos, prestadores de serviços e colaboradores que estarão em atendimento aos alunos e ao público em geral, preferencialmente, as capacitações devem ser direcionadas a orientações sobre o manejo adequado das situações;

XIX – As lixeiras devem possuir acionamento automático por pedal, localizadas em pontos estratégicos, principalmente, próximo à locais destinados à higiene das mãos;

XX- Os corredores devem ser sinalizados com direcionamento de fluxo em sentido único para minimizar o tráfego de pessoas frente a frente, sempre que possível;

XXI - Não compartilhar objetos de uso pessoal, como copos e talheres, materiais de escritórios, livros e afins.

XXII. **Recomenda-se** que as Instituições de Ensino exijam de seus alunos, certificado da vacina contra a COVID-19, utilizando para fins de comprovação, o “Conecte SUS” ou por meio de comprovante, caderneta ou cartão de vacinação impresso em papel timbrado emitido pela Secretaria Municipal de Saúde.

Art. 6.º As atividades de ensino, das instituições descritas no art. 1.º desta portaria, serão disponibilizadas na modalidade presencial, sem prejuízo da modalidade on-line (remota), para os alunos em casos de isolamento, comorbidade ou a critério médico.

§1º A relação de comorbidades definidas pelo Ministério da Saúde são: Miocardiopatias, Hipertensão arterial; Doença cerebrovascular; Pneumopatias graves ou descompensadas (asma moderada/grave, DPOC); Imunodepressão e imunossupressão; Doenças renais crônicas em estágio avançado (graus 3, 4 e 5); Diabetes melito, conforme juízo clínico; Doenças cromossômicas com estado de fragilidade imunológica; Neoplasia maligna (exceto câncer não melanótico de pele);Cirroze hepática; Algumas doenças hematológicas (incluindo anemia falciforme e talassemia); Gestação.

§2º O afastamento e o retorno de alunos, professores, funcionários e colaboradores com as comorbidades descritas no parágrafo anterior, devem necessariamente, apresentar atestado médico que corrobore sobre quadro clínico.

Da educação infantil

Art. 7.º Creches, escolas de educação infantil e Centro Municipal de Educação Infantil devem seguir as seguintes regulamentações:

I - O uso de objetos pelos alunos, como brinquedos, materiais educativos, materiais de artes, livros e colchonetes, devem ser individualizados e higienizados antes e após o uso;

II- Manter no local apenas os brinquedos laváveis, que possam ser desinfetados regularmente;

III – Observar a altura adequada (1,30 a 1,40m) no momento da instalação do dispensador de álcool para evitar acidentes com crianças (observar as Notas Técnicas 11 e 12/2020 da Agência Nacional de Vigilância Sanitária);

IV- Nos horários de descanso das crianças, é recomendado que os berços e colchonetes sejam mantidos afastados, obedecendo ao distanciamento seguro entre elas. As crianças poderão ser posicionadas de forma alternada, invertendo o direcionamento de pés e cabeça. É obrigatória a higienização dos berços e colchonetes a cada uso;

V- Cada criança deve manter seus próprios itens de higiene pessoal, como escova de dente, toalha, fraldas, entre outros, assim como pratos, talheres e mamadeiras, individualizados e higienizados. Não é permitido o compartilhamento destes materiais entre as crianças;

VI – Nos momentos em que exista necessidade de banho ou troca de fraldas das crianças, o funcionário deverá, obrigatoriamente, estar paramentado com os seguintes equipamentos de proteção: máscara, *face shield*, luvas descartáveis e avental (impermeável sempre que risco da umidade alcançar o uniforme do funcionário).

Disposições finais

Art. 8.º, Diante de casos suspeitos ou confirmados de Covid-19 na comunidade escolar/acadêmica, o Comitê de Educação pode recomendar pela necessidade de interrupção das atividades presenciais de forma parcial ou total, conforme avanço da Covid -19, verificado por meio do aumento no número de casos da doença na Instituição de Ensino e/ou piora do cenário epidemiológico local e regional.

Art. 9.º. Fica revogada a Portaria nº 9 de 26 de agosto de 2021.

Art. 10. Esta portaria entra em vigor na data da publicação.



IDENTIFICAÇÃO E CONTROLE DE CASOS DE COVID-19 EM INSTITUIÇÕES DE ENSINO NO MUNICÍPIO DE PATO BRANCO - PR

Reconhecer a escola como um espaço de promoção da saúde e prevenção de doenças amplia o conceito de saúde na perspectiva de ação intersectorial. Desta maneira, com o processo de reabertura destes estabelecimentos, é crucial que as escolas estejam preparadas para prevenir a transmissão do SARS-CoV-2, pois, juntamente com os Serviços de Saúde, as Instituições de Ensino cumprem um importante papel na redução da propagação de doenças ao proporcionar ambientes de aprendizado seguros e saudáveis.

Recomendação: *É importante que o tema da Covid-19 seja incluído no planejamento das aulas, sendo trabalhado em conjunto com as ações de promoção da saúde, recomendações da Secretaria de Estado da Saúde, Secretarias Municipais de Saúde e integradas às disciplinas escolares, como forma de agregar conteúdo ao aprendizado.*

IDENTIFICAÇÃO DE CASOS DE COVID-19 E SURTOS EM INSTITUIÇÕES DE ENSINO

É fundamental que os casos suspeitos ou confirmados de COVID-19 no ambiente escolar sejam identificados o mais precocemente possível. Para que isso ocorra, todos os profissionais que trabalham em Instituições de Ensino devem estar familiarizados com estes conceitos, os quais se encontram descritos no artigo 23, da Resolução SESANº735/2021 e suas atualizações.

Contatos Próximos: para COVID-19, um contato próximo é definido como qualquer indivíduo que tenha permanecido a menos de 1 metro de distância de uma pessoa infectada por mais de 15 minutos, nas seguintes condições:

• Sem máscara, ou

* Utilizando máscara sem cobertura completa do nariz, boca e queixo, ou

* Utilizando máscara sem vedação das bordas laterais, ou

* Utilizando máscara constituída por camada única, ou

* Utilizando apenas protetor facial do tipo *face shield*, ou

* Teve contato físico direto com a pessoa infectada por meio de abraço, aperto de mão ou beijo.

Orientações para o manejo de surtos

• Inicialmente é preciso esclarecer que a ocorrência de casos suspeitos ou confirmados da COVID-19 em Instituições de Ensino requer uma análise individualizada caso a caso, pois a depender de inúmeras variáveis, um surto poderá ser deflagrado ou descartado. Além disso, o período e o lugar da ocorrência dos casos são informações fundamentais para definição de um surto.

DEFINIÇÃO DE SURTO POR COVID-19

Trata-se da ocorrência de pelo menos 03 (três) casos da doença (diagnosticados como positivos por exame de RT- PCR em tempo real ou teste rápido para antígeno), em grupo específico de pessoas que, nos últimos 14 dias, além do vínculo temporal, mantiveram algum tipo de contato próximo entre si. Exemplos:

1. Indivíduos que participaram de uma mesma reunião nos últimos 14 dias, onde houve contato próximo (vide definição acima) com uma pessoa infectada por COVID-19;

2. Indivíduos que nos últimos 14 dias mantiveram contato físico (abraço, aperto de mão não seguido de higiene, ou beijo) com pessoa infectada por COVID-19.

Atenção: esta definição é utilizada para caracterização do surto, contudo, medidas sempre devem ser adotadas em Instituições de Ensino na ocorrência de um ou mais casos confirmados da doença, conforme orientações a seguir.

A) Medidas gerais

• A transmissão da COVID-19 ocorre principalmente por meio de gotículas respiratórias eliminadas pelo indivíduo infectado quando em contato próximo com outro susceptível. Logo, o controle da doença passa por limitar este tipo de contato entre as pessoas e para isso as Instituições de Ensino devem implementar de forma imediata o isolamento dos casos, bem como o rastreamento e a quarentena dos possíveis contatos próximos, mantendo-se a devida confidencialidade.

• A Instituição de Ensino deve estabelecer a interlocução com os pontos de atenção à saúde existentes próximos a sua localidade, a fim de que alunos e funcionários com sintomas de COVID-19 sejam encaminhados para avaliação, quando necessário.

B) Comunicação de sintomas e monitoramento de casos

• A Instituição de Ensino deve definir uma equipe fixa de funcionários como pontos focais para comunicação de sinais e sintomas relacionados à COVID-19. Esta medida tem por objetivo evitar que pessoas sintomáticas repassem esta informação a diferentes funcionários sem a clareza de quem efetivamente fará os encaminhamentos necessários. Para evitar ruídos de comunicação recomendamos ainda que um fluxo para esta comunicação seja estabelecido pela Instituição de Ensino e amplamente divulgado a todos os interessados (pais ou responsáveis, alunos, professores e demais trabalhadores da Instituição), assim como os canais de comunicação que serão utilizados para esta finalidade.

• Casos suspeitos ou confirmados de COVID-19 não devem comparecer na Instituição de Ensino, portanto, esta informação deve ser repassada previamente à equipe de funcionários definidos como pontos focais, por meio de contato telefônico ou outro canal de comunicação definido para este fim.

• Um Comitê de Saúde da própria Instituição deve ser criado para vigilância de casos na comunidade escolar. Esta ação prevê a captação de informações relacionadas à saúde de alunos, professores e demais funcionários; o acompanhamento da evolução dos casos suspeitos ou confirmados de COVID-

19; a comunicação às autoridades de saúde e o monitoramento dos casos em isolamento e quarentena.

C) Condutas com pessoas sintomáticas e contatos próximos:

Isolamento / Quarentena

• Não permitir a permanência de pessoas sintomáticas para COVID-19 na Instituição de Ensino. Caso haja a necessidade desta permanência a mesma deve ocorrer de forma breve, até que pais ou responsáveis sejam comunicados para buscar o aluno. Nestas condições, a pessoa sintomática deve permanecer com máscara cirúrgica, em uma sala ou ambiente reservado onde haja condições para ventilação e distanciamento físico de 1,0 metro das outras pessoas. Orientar as famílias a sobre a importância de uma avaliação médica para confirmação diagnóstica.

• Alunos, professores e demais funcionários sintomáticos para COVID-19 devem ser orientados a coletar o exame de RT-PCR ou teste rápido para Antígeno, a partir do 1º dia do início dos sintomas, para confirmação diagnóstica. Ressalta-se a importância desta coleta ser realizada com a maior brevidade possível, em tempo oportuno para o diagnóstico.

• Diante da detecção de casos confirmados e com alta suspeita clínica epidemiológica o Comitê de Saúde da Instituição de Ensino também é responsável por avaliar quais foram os contatos próximos deste indivíduo. Um caso suspeito com vínculo epidemiológico, ou seja, quando confirmadamente teve contato próximo com pessoa com COVID-19, torna-se um caso com alta suspeita, portanto, até que saia o resultado do exame diagnóstico este indivíduo deve permanecer em quarentena.

Medidas de Isolamento

• As confirmações de casos e orientação das medidas de isolamento serão definidas pelos Serviços de Saúde, contudo, é importante que o Comitê de Saúde de cada Instituição de Ensino também tenha acesso a estas informações a fim de conseguir acompanhar a evolução de cada caso.

• O isolamento de pessoas sintomáticas (com sintomas de Síndrome Gripal2 ou Síndrome Respiratória Aguda Grave3), bem como de assintomáticos, com exame de RT-PCR ou teste rápido para Antígeno positivo deve seguir a orientação abaixo:

| Situação | Tempo de Isolamento |
|--|---|
| Casos assintomáticos de Covid-19, leves desde que confirmados por exame RT-PCR ou teste rápido para detecção de antígeno positivo. | 07 dias: a contar da data da coleta do exame ou no início dos sintomas, desde que afebril, sem uso de medicamentos antitérmicos há pelo menos 24h, e com melhoras dos sintomas respiratórios. |
| Casos sintomáticos moderados a grave que necessitam ou não de hospitalização | 10 dias ou mais: a contar da data da coleta do exame ou no início dos sintomas seguidos de orientação e atestado médico. |

Medidas de Quarentena

• São medidas adotadas para pessoas que entraram em contato próximo com indivíduos confirmados para COVID-19 e que ainda não desenvolveram sintomas característicos da doença.

• Ficar em quarentena indica que o indivíduo está em fase de atenção, pois teve contato próximo com um caso confirmado de COVID-19, e, portanto, pode ser que venha a desenvolver a doença. Por isso, quando em quarentena a pessoa deve também manter os cuidados dentro da própria residência, inclusive com o uso de máscaras faciais, a fim de evitar a possível contaminação de outros contatos.

| Situação | Tempo de Quarentena |
|--|--|
| Indivíduo que teve contato próximo com pessoa com COVID-19 e não apresenta sinais e/ou sintomas. | Manter quarentena de 07 dias, contados a partir do último dia de contato e testar: a) Se o resultado negativo: sair da quarentena após sétimo dia de isolamento. b) Se o resultado positivo: permanecer em isolamento conforme quadro acima. |

D) Orientações para tomada de decisões e monitoramento dos casos

Perguntas norteadoras para tomadas de decisões e monitoramento dos casos Qual a data de início dos sinais/sintomas?

Qual a data que a pessoa com suspeita ou confirmação de Covid-19 esteve na escola pela última vez?

No período de transmissão da doença, ou seja, 02 dias antes do início dos sintomas até 14 dias após, pessoa com suspeita ou confirmação de Covid-19 esteve na escola?

No período informado acima, quais foram as pessoas da instituição de ensino que tiveram contato próximo com caso suspeito ou confirmado de Covid-19?

1. Com base nestas respostas será possível definir quais pessoas deverão ser mantidas em isolamento e quais em quarentena.

2. Em qualquer circunstância, havendo suspeita de contaminação, um Serviço de Saúde deve ser procurado, para que as condutas sejam tomadas da forma mais adequada possível.

3. Testes sorológicos (teste rápido, Elisa, Eclia, Clia) para Covid-19 não devem ser utilizados, de forma isolada, para estabelecer a presença ou ausência da infecção por SARS-cov-2, nem para critério de isolamento ou sua suspensão, independentemente do tipo de imunoglobulina (IgA, IgM, IgG) identificada.

4. Ressalta-se a importância das pessoas permanecerem realizando o automonitoramento até o 14º dia após o contato próximo com o caso suspeito ou confirmado de Covid-19. Caso os sintomas apareçam neste período o indivíduo será considerado como suspeito da doença.

SUSPENSÃO TEMPORÁRIA DAS AULAS PRESENCIAIS

SITUAÇÃO 1

Ocorrência de três ou mais casos no qual os envolvidos conviviam na mesma sala de aula e não tenham tido contato com outras turmas.

AÇÃO:

Aulas presenciais nesta sala devem ser suspensas por 07 dias, a contar do último dia do contato com o caso de Covid-19.

Todos os contatos próximos devem ser monitorados durante o período de 10 dias.

SITUAÇÃO 2

Ocorrências de casos confirmados de Covid-19 com vínculo epidemiológico da escola, ou seja, após análise dos casos em conjunto com a Vigilância Epidemiológica, define-se que houve transmissão intra-escolar.

AÇÃO:

Aulas presenciais na escola devem ser suspensas por 07 dias, a contar do último dia do contato com o(s) caso(s) de Covid-19.

ATENÇÃO:

1. Uma avaliação razoável e proporcional do risco deve ser levada em consideração antes da decisão pela suspensão das aulas ou fechamento da escola. Caso o contato sido limitado a grupos específicos, considerar o isolamento de uma sala de aula ou de um grupo de uma mesma sala de aula, em vez de promover o fechamento total da escola.

2. Quando definido pela necessidade de fechamento de uma ou mais salas de aula, ou até mesmo da escola, essa decisão deve ser oportuna e, portanto, não demanda de atos normativos. Ou seja, após as avaliações conjuntas entre os entes envolvidos, essa decisão pode ocorrer por meio de um comunicado ou despachos da própria escola aos interessados. Não é necessário que o órgão de saúde emita documentos para abertura ou fechamento de cada sala/turma/escola na ocorrência de possíveis surtos, importante que essas decisões ocorram conjuntamente e sob orientação e apoio das equipes de saúde

TELEFONES ÚTEIS

MONITORAMENTO: 46 99981 0596

VIGILÂNCIA EPIDEMIOLÓGICA: 46 3902 1266

VIGILÂNCIA SANITÁRIA: 46 3213 1720

|  MUNICÍPIO DE PATÓ BRANCO Secretaria de Saúde Departamento de Vigilância em Saúde Divisão de Vigilância Epidemiológica | | |
|---|-----|-----|
| Rua Xavantes, 411, Centro • CEP 85.501-220 • Pató Branco • PR • 46 3902-1265 epidemio@patobranco.pr.gov.br www.patobranco.pr.gov.br | | |
| CHECK-LIST DAS MEDIDAS DE BIOSSEGURANÇA ADOTADAS NA INSTITUIÇÃO DE ENSINO(A ser preenchida pelo Comitê de Saúde da Instituição de Ensino). | | |
| ITENS A SEREM REAVALIADOS | SIM | NÃO |
| A instituição de Ensino elaborou um Protocolo de Biossegurança para o retorno presencial às atividades curriculares e extracurriculares, contemplando medidas de contingência para o enfrentamento da COVID-19, compatíveis com a sua realidade e capacidade de alunos? | | |
| Existem recursos exclusivos e suficientes para compra de materiais e insumos necessários para ações de promoção da saúde e prevenção da COVID-19 na Instituição? (Exemplo de materiais de consumo que podem ser adquiridos: produtos de limpeza e desinfecção; álcool em gel ou líquido 70%; máscaras de proteção facial descartáveis; termômetros infravermelhos; entre outros). | | |
| Os ambientes de ensino e de circulação de pessoas são mantidos arejados, com janelas e portas abertas, durante a maior parte do tempo? | | |
| São realizadas auditorias internas sistemáticas, por equipes específicas da Instituição de Ensino, para verificar possíveis descumprimentos das medidas sanitárias no local? (Exemplo: pessoas sem uso de máscaras faciais; falta de abastecimento dos dispensadores de produtos para higiene de mãos; ocorrência de pontos de aglomeração de pessoas; entre outros). | | |
| Os alunos e profissionais são orientados a utilizar máscaras de proteção durante todo o tempo e bem ajustadas ao rosto, trocando sempre que estiverem sujas ou úmidas? | | |
| Os alunos e profissionais são orientados a higienizar as mãos após o manuseio das máscaras? | | |
| Os alunos e profissionais são orientados a ter uma embalagem para acondicionar máscaras usadas que serão levadas para casa para lavar? | | |
| Todos os bebedouros com possibilidade de aproximação da boca com a fonte de água estão desativados? (Devem ser mantidos na escola somente dispensadores de água para o abastecimento de copos e garrafas de uso pessoal, com orientação clara de que estes utensílios não podem tocar as superfícies do equipamento durante este abastecimento) | | |
| Nas salas de aula estão sendo mantidas somente a quantidade | | |
| Estritamente necessária de materiais para as atividades didático-pedagógicas (livros e outros materiais didáticos)? | | |
| Diariamente, em todos os momentos de ingresso à Instituição de Ensino, a temperatura corporal dos estudantes, trabalhadores e demais frequentadores é verificada? | | |
| A quantidade de dispensadores de álcool gel 70% para higiene de mãos é suficiente e compatível com o número de pessoas (alunos e trabalhadores) que circulam no local? | | |
| Os dispensadores de álcool gel 70% estão posicionados de forma acessível a todos? | | |
| As pias para higienização das mãos estão providas de sabonete líquido, papel toalha, água corrente e lixeiras com acionamento automático? | | |
| A Instituição de Ensino realiza sistematicamente orientações aos alunos, trabalhadores (incluindo profissionais de limpeza, serviços terceirizados, entre outros) a respeito da importância da higienização das mãos? | | |
| Existem cartazes ou outros lembretes relacionados à higiene de mãos disponibilizados em diferentes pontos da Instituição? | | |
| O número de trabalhadores do serviço de limpeza, próprio ou terceirizado, atende a demanda de trabalho em todos os turnos? | | |
| Todos os trabalhadores do serviço de limpeza realizam suas atividades sem o uso de adornos? | | |
| Os trabalhadores do serviço de limpeza mantem cabelos presos, bem como as unhas limpas e aparadas para realização da atividade? | | |
| Os trabalhadores do serviço de limpeza utilizamos Equipamentos de Proteção Individual apenas para a finalidade a que se destinam? | | |
| Os produtos saneantes utilizados para limpeza e desinfecção estão em embalagens rotuladas e dentro do prazo de validade? | | |
| A Instituição de Ensino adota métodos para supervisionar a execução das atividades de limpeza de forma que todos os turnos de trabalho sejam contemplados? | | |
| A desinfecção de superfícies é realizada de forma mais frequente em locais com maior risco de contato com as mãos (maçanetas, telefones, interruptores de energia, teclados de computador, encostos de cadeiras, carteiras dos alunos, entre outros)? | | |
| Os panos, balde a ser utilizados nas limpezas são lavados em local próprio para esta finalidade? | | |
| Os trabalhadores do serviço de limpeza são orientado a não tocar com as mãos enluvadas em maçanetas, portas, telefones, interruptores de energia, entre outros? | | |
| Os trabalhadores do serviço de limpeza higienizam as mãos com água e sabonete líquido ou álcool gel 70% antes de calçar as luvas de borracha e a pós sua retirada? | | |
| Nas salas de aula as carteiras estão posicionadas a um distanciamento seguro? | | |
| Nos locais com possibilidade de concentração pessoas (auditórios, refeitórios, bibliotecas, laboratórios, salas de reuniões, sala dos professores, entre outros) existem cartazes informativos como alertada capacidade máxima de lotação permitida para o local que assegura o distanciamento físico entre as pessoas? | | |
| São adotadas estratégias para organização do fluxo de entrada e saída de alunos na Instituição de Ensino de forma a evitar a aglomeração de pessoas nestes locais? | | |
| Existem marcações (fitas adesivas, cones, entre outros) sinalizando para o distanciamento físico entre pessoas, principalmente em locais de fácil aglomeração, como: pontos de entrada e saída, fila para aferição da temperatura, refeitórios, banheiros, entre outros? | | |
| Quando disponível, catracas e sistemas biométricos de acesso estão bloqueados? | | |
| A Instituição de Ensino adota horários escalonados ou alternativos para o acesso e saída dos alunos de turmas e idades diferentes? | | |
| Os corredores da escola estão sinalizados para o direcionamento do fluxo de pessoas em sentido único, com a finalidade de reduzir o tráfego de pessoas frente a frente? | | |
| A utilização do refeitório respeita o distanciamento seguro entre os alunos, com readequação da disposição ou bloqueio dos mobiliários (cadeiras e mesas, se necessário)? | | |
| Cantinas e outros serviços de alimentação adotam estratégias de demarcação no piso e sinalização de espaços a fim de garantir a organização e o distanciamento seguro durante o atendimento no balcão e na fila do caixa para pagamento? | | |

Prefeitura Municipal de Itapejara D'Oeste
 ESTADO DO PARANÁ
 CNPJ Nº 76.995.430/0001-52 - FONE/FAX (0**46) 3526 - 8300
 Avenida Manoel Ribas, 620 - CEP 85580-000 - Itapejara D'Oeste - PR.

CONCURSO PÚBLICO N.º 01/2021
Edital n.º 04/2022

O Prefeito Municipal de Itapejara D'Oeste, Estado do Paraná, no uso de suas atribuições legais, mediante as condições estipuladas no Edital n.º 01/2021, em conformidade com a Constituição Federal e demais disposições atinentes à matéria, em conjunto com a Comissão Organizadora de Concursos Públicos, nomeada através da Portaria n.º 1753/2021, resolve,

TORNAR PÚBLICO

Art. 1.º - A homologação das inscrições dos candidatos ao Concurso Público nº 01/2021, nos termos da legislação pertinente e das normas estabelecidas no Edital de Abertura nº 01/2021.

Art. 2.º - Em razão da pandemia da COVID-19, os candidatos DEVERÃO fazer o uso de máscaras nas intermediações e no interior do local de realização das provas. Na entrada do local de prova será fornecido álcool em gel e serão seguidas todas as normas sanitárias e medidas de higiene e precaução ao COVID-19. Não será permitida a entrada no local e a realização da prova escrita, ao candidato que não estiver fazendo o uso de máscara.

I - Sugere-se que o candidato leve uma máscara reserva, caso seja necessária a troca da máscara durante o período de realização da prova.

II - Sugere-se que na chegada ao local da prova, o candidato respeite o distanciamento mínimo de 1,5 (um e meio) metros, evitando a proximidade entre as pessoas e obedecendo a metodologia de ordenamento de entrada dos candidatos estabelecida pela Coordenação do Concurso Público.

III - Sugere-se que os candidatos evitem levar bolsas, mochilas e, principalmente, telefone celular.

Art. 3.º - Na entrada dos locais onde serão realizadas as provas, a temperatura dos candidatos será aferida através de termômetros infravermelhos ou outro instrumento correlato. Caso a temperatura aferida seja igual ou maior que 37,8°C, o candidato será encaminhado para realizar a prova em sala separada dos demais candidatos e orientado a procurar assistência médica após a realização da prova. Os candidatos que recusarem a aferir a temperatura, a utilizar os EPI's necessários, serão impedidos de realizar a prova e serão excluídos do certame.

Art. 4.º - Será proibido o compartilhamento de qualquer objeto (caneta, lápis, borracha, garrafas, alimentos, dentre outros), bem como o candidato deverá trazer sua garrafa de água transparente ou opaca, sem rótulo, abastecida com água e não deverá compartilhar a mesma, de maneira alguma, podendo em caso excepcional utilizar-se dos bebedouros do estabelecimento de ensino para abastecimento das garrafas de uso individual, durante a prova.

Art. 5.º - O candidato deverá estar munido de caneta esferográfica azul ou preta, sendo imprescindível a apresentação de documento oficial de identificação com fotografia para ingresso na sala de provas. Ressalta-se que não serão aceitos em hipótese alguma a apresentação de qualquer tipo de "documento digital" para ingresso na sala de provas.

Art. 6.º - Ao realizarem a prova do presente concurso público, os candidatos, inclusive os do grupo de risco, estão cientes das obrigações dos protocolos sanitários de segurança, bem como a utilização de máscara de proteção individual durante todo o tempo em que permanecer no local de prova, assim como realizar a correta higienização das mãos e respeitar o distanciamento evitando aglomerações durante a aplicação da prova, estando ainda cientes dos riscos de contaminação com a "COVID-19", não podendo responsabilizar o MUNICÍPIO e o IPPCC.

Art. 7.º - A convocação dos candidatos inscritos e homologados neste Concurso Público, aos cargos de GARI - FEMININO GARI - MASCULINO, MERENDEIRA, MOTORISTA - I, OPERADOR DE MÁQUINAS, SERVENTE ESCOLAR, SERVIÇOS DE LIMPEZA, ASSISTENTE SOCIAL, CIRURGIÃO DENTISTA, ENGENHEIRO CIVIL, FISIOTERAPEUTA, FONOAUDIÓLOGO(A), MÉDICO CLÍNICO GERAL/PSF, MÉDICO GINECOLOGISTA, MÉDICO PEDIATRA, MÉDICO PLANTONISTA, TERAPEUTA OCUPACIONAL e VETERINÁRIO, para a realização da prova escrita, a ser realizada no dia **20 de fevereiro de 2022** -

Página 1 de 36

CONCURSO PÚBLICO N.º 01/2021
Edital n.º 04/2022

DOMINGO, no período da MANHÃ, devendo os candidatos comparecer ao local de realização das provas, às **08 horas**, pois os portões permanecerão abertos somente até às 08h30min (horário oficial de Brasília), horário após o qual não será permitido em hipótese alguma, o acesso de candidatos ao local de prova.

Art. 8.º - O local de realização das provas, distribuídos por cargo, conforme segue:

20/02/2022 - DOMINGO - PERÍODO DA MANHÃ

COLÉGIO ESTADUAL CASTELO BRANCO

Rua Fernando Ferrari, nº 356 - Centro - Itapejara D'Oeste - PR

| CARGOS | |
|------------------|----------------------|
| GARI - FEMININO | OPERADOR DE MÁQUINAS |
| GARI - MASCULINO | SERVENTE ESCOLAR |
| MERENDEIRA | SERVIÇOS DE LIMPEZA |
| MOTORISTA - I | ASSISTENTE SOCIAL |

ESCOLA ESTADUAL IRMÃO ISIDORO DUMONT

Rua Fernando Ferrari, nº 218 - Centro - Itapejara D'Oeste - PR

| CARGOS | |
|-----------------------|--------------------------|
| CIRURGIÃO DENTISTA | MÉDICO CLÍNICO GERAL/PSF |
| MÉDICO PEDIATRA | MÉDICO GINECOLOGISTA |
| ENGENHEIRO CIVIL | MÉDICO PLANTONISTA |
| TERAPEUTA OCUPACIONAL | FISIOTERAPEUTA |
| FONOAUDIÓLOGO(A) | VETERINÁRIO |

Art. 9.º - A convocação dos candidatos ao cargo de **Operador de Máquinas e Motorista I**, para a realização da prova prática, a ser realizada no dia 20 de fevereiro de 2022, devendo o candidato comparecer no COLÉGIO ESTADUAL CASTELO BRANCO, Rua Fernando Ferrari, nº 356 - Centro - Itapejara D'Oeste - PR, às 13h00min, pois os portões permanecerão abertos somente até às 13h15min (horário oficial de Brasília), horário após o qual não será permitido em hipótese alguma, o acesso de candidatos ao local da prova, sendo imprescindível a apresentação de documento oficial de identificação com fotografia para realização da prova prática.

9.1 Os candidatos ao cargo de operador de máquinas serão avaliados operando retroescavadeira, pá carregadeira e motoniveladora, devendo o candidato optar por uma das máquinas para realizar a prova prática.

9.2 Os candidatos ao cargo de motorista I serão avaliados dirigindo caminhão.

9.3 Os candidatos aos cargos de Motoristas deverão possuir **CNH na categoria "C"** ou superior, em plena validade, no ato da prova prática; não serão aceitos protocolos de alteração de categoria. Não será aceito CNH Digital, devendo ser apresentado ao avaliador a CNH original, na forma física.

Art. 10.º - A convocação dos candidatos inscritos e homologados neste Concurso Público, aos cargos de AGENTE COMUNITÁRIO DA DENGUE, AGENTE COMUNITÁRIO DE SAÚDE, AUXILIAR ADMINISTRATIVO - I, ORIENTADOR SOCIAL, PROFESSOR - 20h, PROFESSOR - 40h, TÉCNICO AGRÍCOLA, TÉCNICO EM ENFERMAGEM e PROFESSOR EDUCAÇÃO FÍSICA, para a realização da prova escrita, a ser realizada no dia **20 de fevereiro de 2022 - DOMINGO**, no período da TARDE,

Página 2 de 36

CONCURSO PÚBLICO N.º 01/2021
Edital n.º 04/2022

devendo os candidatos comparecer ao local de realização das provas, às **13h30min**, pois os portões permanecerão abertos somente até as 14 horas (horário oficial de Brasília), horário após o qual não será permitido em hipótese alguma, o acesso de candidatos ao local de prova.

Art. 11.º - O local de realização das provas, distribuídos por cargo, conforme segue:

20/02/2022 - DOMINGO - PERÍODO DA TARDE

COLÉGIO ESTADUAL CASTELO BRANCO

Rua Fernando Ferrari, nº 356 - Centro - Itapejara D'Oeste - PR

| CARGOS | |
|-----------------------------|---------------------------|
| AUXILIAR ADMINISTRATIVO - I | PROFESSOR EDUCAÇÃO FÍSICA |
| PROFESSOR - 20h | |

ESCOLA ESTADUAL IRMÃO ISIDORO DUMONT

Rua Fernando Ferrari, nº 218 - Centro - Itapejara D'Oeste - PR

| CARGOS | |
|-----------------|--|
| PROFESSOR - 40h | |

ESCOLA MUNICIPAL NEREU RAMOS

Rua Rui Barbosa, nº 601 - Centro - Itapejara D'Oeste - PR

| CARGOS | |
|------------------------------|-----------------------------|
| AGENTE COMUNITÁRIO DA DENGUE | TÉCNICO AGRÍCOLA |
| TÉCNICO EM ENFERMAGEM | AGENTE COMUNITÁRIO DE SAÚDE |
| ORIENTADOR SOCIAL | |

Art. 12.º - A convocação dos candidatos ao cargo de PROFESSOR 20h, PROFESSOR 40h e PROFESSOR DE EDUCAÇÃO FÍSICA, para a realização da **prova de títulos**, a ser realizada no dia 20 de fevereiro de 2022, das 16h00min às 17h30min (horário de Brasília), no mesmo local da prova escrita, em sala especial para este fim.

Art. 13.º - A apresentação dos títulos se dará por fotocópia **autenticada em cartório** e não poderão apresentar rasuras, borrões, emendas ou entrelínhas. **Não serão recebidos documentos que não estejam autenticados em cartório**, excetuando-se os documentos com autenticação digital, desde que contenham o QR CODE, site e o código de verificação da autenticidade impressos no certificado ou diploma.

Art. 14.º - Em virtude da pandemia do CORONAVÍRUS (COVID-19), os títulos deverão ser entregues grampeados com a Folha de Entrega de Títulos (anexo I deste edital) já preenchido apenas com nome completo e assinalando o cargo pretendido, (não necessitando de envelope). Os candidatos que prestarão a prova de títulos, deverão entregar **CÓPIAS AUTENTICADAS EM CARTÓRIO**. Não serão pontuados os títulos que não estiverem autenticados em cartório, excetuando-se os documentos com autenticação digital, desde que contenham o site e o código de verificação da autenticidade impressos no certificado ou diploma.

Página 3 de 36

CONCURSO PÚBLICO N.º 01/2021
Edital n.º 04/2022

Art. 15.º - Relação nominal dos candidatos homologados, conforme segue:

AGENTE COMUNITÁRIO DA DENGUE

| INSC. | NOME | NASC. |
|--------|------------------------------------|------------|
| 133188 | AMANDA VALENTIN | 20/07/1999 |
| 134384 | CLARA GONÇALVES DE AZEVEDO DIAS | 06/10/1985 |
| 130695 | DIANA APARECIDA RODRIGUES | 06/06/1996 |
| 137911 | DIONATAN PEREIRA RUZANSKI | 27/04/1992 |
| 130299 | EDINA WERLI | 24/02/1983 |
| 135297 | ELAINE CRISTINA DE ARAUJO PROVENSI | 22/07/1979 |
| 137474 | GISELE FEITOSA DA SILVA | 26/10/1986 |
| 137687 | IEDA MARIA KAWKA | 18/02/1974 |
| 130483 | JACQUELINE BOENO DOS SANTOS | 02/06/1997 |
| 130245 | KAIRO MICHEL PEFFAN | 09/07/2001 |
| 130913 | LUIS FERNANDO SENTIER DE ALMEIDA | 10/12/1993 |
| 136433 | MARIA LUIZA ROBERTI | 18/12/1994 |
| 130491 | MARIELI ZENI | 09/03/1997 |
| 130320 | MARILEI ROCHA BORGES | 27/11/1979 |
| 131608 | PATRICIA RODRIGUES DE SOUZA | 15/12/1986 |
| 130499 | RAQUEL ANDRADE DOS SANTOS KUFNER | 25/05/1983 |
| 130965 | ROSELAINE PEREIRA | 05/02/2004 |
| 137325 | RUTI THAIS DA ROCHA | 13/04/1989 |
| 134289 | SIRLEY RIBEIRO DA SILVA DOS SANTOS | 07/03/1975 |
| 133953 | TATIANE CAUVILLA FRAPORTI | 14/10/1991 |

AGENTE COMUNITÁRIO DE SAÚDE

| INSC. | NOME | NASC. |
|--------|--|------------|
| 134994 | ADRIANA TEREZINHA FRANK | 09/11/1990 |
| 130122 | ANA PAULA BRASIL | 12/11/1997 |
| 137185 | ANGELA SCALCON DE OLIVEIRA | 21/12/1981 |
| 130943 | CARINA GIOVANA COSTA | 12/03/1995 |
| 130528 | DANIELI SENTIER MOREIRA | 14/08/1991 |
| 129792 | DAYANE RIBEIRO BRANDÃO TATSCH | 02/01/1998 |
| 137645 | DEISI ARIANE F.VERONES | 17/04/1982 |
| 130433 | EVELAINE PATRICIA PUNDRICH DE BASTIANO | 27/10/1998 |
| 138155 | EVLYN KAUNE DE FARIAS | 10/03/2000 |
| 130658 | FERNANDO LUIS PINHEIRO DE OLIVEIRA | 18/09/1990 |
| 130659 | FLÁVIA FIGUEIREDO DE OLIVEIRA | 01/12/1980 |
| 130015 | FRANCIELLI STEFANSKI | 15/05/1986 |
| 136340 | GABRIELA PEREIRA | 26/03/1997 |
| 131062 | GISELI GARCIA DA SILVA | 12/07/2000 |

Página 4 de 36

CONCURSO PÚBLICO N.º 01/2021
Edital n.º 04/2022

| | | |
|--------|------------------------------------|------------|
| 130416 | GISELI REGINA TATSCH | 22/02/1990 |
| 137109 | GUILHERME ANTUNES | 29/06/2000 |
| 130316 | JOÃO VITOR SCHUASTZ | 01/03/2004 |
| 137590 | JOSIANE RIBEIRO MAKOSKI | 09/08/1987 |
| 134326 | JOSIANE ZANELLA CHUTA | 27/02/1986 |
| 131584 | JOSILIANE RIBEIRO DO ARTE | 15/04/1986 |
| 130646 | LEOMARA ZACARIAS | 16/04/1990 |
| 130338 | LUCIANA DE FÁTIMA CAUVILLA | 23/07/1999 |
| 130708 | PRESCILA VALOES | 06/02/2003 |
| 130652 | RAQUEL DA SILVA JOHUSON | 13/05/1999 |
| 130006 | RENATA ROSA PEREIRA | 27/08/1992 |
| 138095 | ROSELI MELLO DOS SANTOS | 26/01/1978 |
| 133022 | SAMUEL RICARDO GEROLAMO DOS SANTOS | 09/04/2000 |
| 137591 | SIMONE LOPES DE MEIRA | 04/05/1986 |
| 130830 | TARCYANE MARIA SEREJO COSTA | 02/08/1996 |
| 137951 | VALKYRIA MARGARETH HOISER | 23/05/1988 |
| 137597 | VIVIANE APARECIDA HUGEN | 26/02/1990 |
| 138313 | ZONEIDE DA SILVA | 09/02/1974 |

ASSISTENTE SOCIAL

| INSC. | NOME | NASC. |
|--------|-------------------------------------|------------|
| 130421 | ADRIANA ANTUNES FERREIRA | 20/03/1983 |
| 138288 | ADRIANA FERREIRA DA SILVA | 23/08/1992 |
| 131328 | ADRIANA KRUMMENAUER DE SOUZA | 07/10/1994 |
| 136900 | ADRIANA PEREIRA BARBOSA | 08/12/1978 |
| 137046 | ANA CLAUDIA TONELLO | 11/05/1993 |
| 138072 | ANDREIA GRASSI SAVARRO | 01/09/1981 |
| 136979 | ANDRESSA BARETA ANTONIO | 06/04/1989 |
| 136939 | BRUNA REGINA BATTISTI | 29/11/1998 |
| 136355 | CAMILA EDUARDA LOPES | 21/02/1998 |
| 135694 | DAIANE GALVAO DIAS | 26/03/1991 |
| 134109 | DEBORA WIETOKOSKI | 25/08/1984 |
| 131233 | DEBORAH DAIANY DOURADO | 21/07/1990 |
| 130923 | ELISÂNGELA ROSA BOLLICO | 08/06/1992 |
| 130619 | ELIZANGELA CLEIN MOREIRA | 09/01/1987 |
| 137510 | ELIZANGELA PEREIRA DA COSTA | 05/06/1984 |
| 130599 | EMANUEL CLAUDIO GHIZZI | 13/09/1999 |
| 129847 | EVELIN PRISCILA DOS SANTOS FERREIRA | 15/07/1981 |
| 129718 | FERNANDA CORBARI DOS SANTOS | 07/07/1994 |
| 130091 | GABRIELA DANIEL DE CAMPOS | 20/07/1999 |
| 130301 | GENI TEREZINHA HAUPCZINSKI VAZZATA | 06/09/1975 |

Página 5 de 36

CONCURSO PÚBLICO N.º 01/2021
Edital n.º 04/2022

| | | |
|--------|---------------------------------------|------------|
| 138206 | GIOVANA BIOLCHI MARTINS | 28/04/1980 |
| 129942 | IVANILDO COPETTI | 09/06/1984 |
| 133001 | JACQUELINE BETHANIA BACK DANTAS | 15/11/1997 |
| 129570 | JÉSSICA SAIMARA PAGONCELLI | 04/12/1992 |
| 130034 | JOANA HERMINIA MARINHO DE MELLO TONDO | 08/04/1985 |
| 129841 | JUCEMARA DE MORAIS ROMANOSKI | 28/03/1995 |
| 129517 | KELI DAIANI SCHMITZ BOHUM | 01/10/1992 |
| 136640 | LUCAS PEDRO TRENTO | 21/08/1998 |
| 130970 | LUCINEIA A SILVA | 31/10/1994 |
| 137232 | MARCIA GHISI | 02/05/1980 |
| 134421 | MARCIO SOARES SISTO | 15/02/1986 |
| 131005 | MARISTELA CRUZ RAISER | 18/09/1969 |
| 134756 | NEULISEN DE OLIVEIRA SANTOS | 15/09/1987 |
| 135160 | NOELI CAUVILLA | 19/07/1992 |
| 131602 | PAMELA DOS SANTOS COSTA | 07/ |

CONCURSO PÚBLICO N.º 01/2021
Edital n.º 04/2022

| | | |
|--------|--------------------------------------|------------|
| 136594 | EDUARDO MACIEL FERREIRA | 16/10/1995 |
| 130511 | ELAINE BELICO DAS CHAGAS | 28/04/2004 |
| 138087 | ELIS REGINA KARPOVICZ | 07/01/2001 |
| 138187 | EMANUELE TAINA SENTIER DE OLIVEIRA | 19/09/2002 |
| 130613 | ÉRICA BEATRIZ FARIAS | 08/02/2003 |
| 135444 | FABIANA FERREIRA DA SILVA | 24/02/2003 |
| 129808 | FABIELI ANDREA NOLL RUCH ZYGOSKI | 15/05/1992 |
| 138136 | GABRIELLE MACIEL DA SILVA MELLO | 14/09/2003 |
| 136286 | GEOVANNA FERNANDA NEVES FORMAI | 05/08/2002 |
| 135399 | GRAZIELA CELITA ANTUNES DALSENTE | 01/12/2004 |
| 130532 | GUILHERME PETKOWICZ | 04/08/2001 |
| 130700 | HENRIQUE FAVRETTO | 27/08/1993 |
| 135365 | INDIARA OGLIARI BALLMANN | 16/09/1989 |
| 133359 | JOÃO CARLOS RODRIGUES | 07/11/2002 |
| 135879 | JOÃO MARCOS MARTINS MOREIRA | 18/03/1994 |
| 135803 | JOCENIR DA ROCHA | 04/01/1985 |
| 137485 | JOSÉ CAMARGO ALVES JUNIOR | 07/03/2003 |
| 138103 | JOSIANA DE CEZARO CAVALER | 03/07/1980 |
| 133186 | JULIA GABRIELA KARPOVICZ DARIVA | 04/08/1997 |
| 138311 | JULIANA COLLA | 09/09/1982 |
| 130864 | JULIANA KOMINKIEWICZ | 22/04/2003 |
| 129566 | KASSIANY CARVALHO GUTERVIL | 09/06/2001 |
| 131175 | KAUANE BORGES | 13/12/2003 |
| 133174 | KEILA APARECIDA BROMBERGER | 30/05/1994 |
| 130844 | KLEYSIA DE OLIVEIRA | 26/10/1996 |
| 133682 | LEODIR SOARES DA SILVA | 18/06/1985 |
| 138218 | LETICIA SAMARA GNOATTO FRANCESCCHETO | 19/06/1996 |
| 136816 | LUCAS FELIPE AVILA | 21/04/1996 |
| 136815 | MARIA ELIANE KRASNIAK DONZELLI | 03/12/1978 |
| 129986 | MARIA FERNANDA DE OLIVEIRA | 29/06/2002 |
| 136730 | MARIA LUISA PINHEIRO TRINDADE | 11/12/2003 |
| 134089 | MARIA RITA ANTONELLO | 16/11/2001 |
| 130587 | MARIANA HRENECZEN | 13/03/2002 |
| 133155 | MARILUCI APARECIDA RIBEIRO | 27/08/1977 |
| 136996 | MARY ESTELLA DALA COSTA PAGNO | 21/08/2001 |
| 134551 | MICHELI KANIGOSKI | 14/07/2004 |
| 137272 | ODIRLEI SIMONATO | 02/06/1986 |
| 136879 | PÂMELA MOCELLIN | 12/07/2001 |
| 130805 | PAOLA BERLANDA | 03/01/2001 |
| 136985 | PATRICIA MARIOTTI VARISA BALTOKOSKI | 31/03/1991 |
| 132239 | PATRICK GABRIEL BORTOLOSI | 26/11/2003 |

Página 7 de 36

CONCURSO PÚBLICO N.º 01/2021
Edital n.º 04/2022

| | | |
|--------|----------------------------------|------------|
| 137733 | RENATIELI BIANCATTI | 11/04/1996 |
| 129945 | RIUANN OSWALDO CARVALHO DA SILVA | 24/10/1993 |
| 131680 | RIULANE SILVA DE MELO | 14/11/1990 |
| 131462 | TAIS SOARES NEVES VIEIRA | 12/03/1997 |
| 137013 | TAMILY WINY PERUSSO MOSENA | 21/05/1999 |
| 133040 | TARCIS PAULEK PADOAN | 15/09/2001 |
| 138118 | TAYNAN DRZERMISKI DA SILVA | 15/01/2001 |
| 135693 | VALESCA ZELIK | 08/08/1998 |
| 138225 | VANESSA TAMIRYS MERLO | 15/07/1999 |

ENGENHEIRO CIVIL

| INSC. | NOME | NASC. |
|--------|----------------------------------|------------|
| 130763 | ANA CAROLINE DA ROSA SOUZA | 05/04/1998 |
| 138319 | ANGÉLICA BATTISTI | 26/05/1993 |
| 130725 | AUDREI FELIPE LUCATELLI | 18/04/1995 |
| 134455 | BARBARA FERNANDA KLAUMANN LUCAS | 11/05/1997 |
| 138282 | BIATRIZ ZANELLA | 11/09/1999 |
| 136747 | BRUNA GABRIELI RINTZEL | 30/03/1999 |
| 133758 | CARLA ADRIANA DIBA | 26/09/1997 |
| 136043 | CECILIA IRENE BERVEGLIERI | 07/09/1968 |
| 137738 | CLAUDIA LUANA SANTIN | 05/10/1994 |
| 136792 | CLEVERSON ALVES DA CRUZ | 18/01/1989 |
| 135550 | DAIANE SCHUASTZ | 13/11/1992 |
| 136981 | DANIEL LUIZ DOS REIS | 30/01/1996 |
| 134817 | DEBORA CARLA DE ANDRADE | 29/11/1996 |
| 130552 | DEVID WILLIAN PREIS | 07/03/1997 |
| 130181 | DILSON ANTONIO WESNER JUNIOR | 30/11/1996 |
| 138293 | DIOGO ROSSETTO | 01/12/1986 |
| 137478 | DIULY ANNE BACCIN BOTTEGA | 20/12/1996 |
| 130385 | DOUGLAS RENATO DE OLIVEIRA SOUZA | 05/10/1984 |
| 137053 | DOUGLAS SILVESTRO | 21/08/1997 |
| 137295 | EDUARDO KOERICH RIBEIRO | 22/10/1997 |
| 132961 | ELIAS MARIANO DA COSTA | 10/03/1987 |
| 137479 | ELISA RIZZI | 07/12/1997 |
| 135865 | EMANOEL MINOSSO NICHILE | 16/06/1997 |
| 137817 | FABRÍCIO ALTAIR LOCH VARGAS | 07/12/1990 |
| 129554 | FELIPE DUTRA | 24/07/1992 |
| 129520 | FERNANDO SOUZA DAVIES | 23/10/1992 |
| 130569 | GABRIEL FELIPE MUNARETO | 20/05/1997 |
| 137536 | GABRIELI SILVA BAGGIO | 28/09/1997 |
| 129810 | GIOVANE LEFCHAK | 15/12/1995 |

Página 10 de 36

CONCURSO PÚBLICO N.º 01/2021
Edital n.º 04/2022

| | | |
|--------|-----------------------------------|------------|
| 136717 | MÁRCIO ROBERTO RIBEIRO MAGALHÃES | 24/01/1979 |
| 130655 | MARIA ALDENICE SILVA DE AQUINO | 20/07/1967 |
| 133653 | MARIA EDUARDA TARNOPOLSKI BORGES | 30/11/2001 |
| 137608 | MARIANE SLOMPO DE LIMA | 18/09/1991 |
| 138241 | MARTA VOTRI | 30/07/1994 |
| 137374 | MAYARA APARECIDA LEMOS DE SOUZA | 03/01/1998 |
| 130689 | MAYRA DE JESUS MORAES RODRIGUES | 25/12/1991 |
| 131511 | REGINA MARCIA KLETECKE | 01/06/1967 |
| 135120 | SAMANTHA LUISE ADAMI | 05/05/1998 |
| 130157 | SAMARA TEREZINHA DA ROSA BONCOSKI | 14/03/1997 |
| 134734 | SILMARA FIGAGNA | 14/05/1993 |
| 132904 | SIMONE CRISTINA CORADELI | 17/05/1988 |
| 130785 | VINICIUS DALL OLMO | 23/03/2000 |
| 131186 | WILLIAN FELIPE CARRA | 18/01/1944 |

FONOAUDIÓLOGO(A)

| INSC. | NOME | NASC. |
|--------|----------------------|------------|
| 133381 | KARINA LAURA BARRETO | 11/07/1999 |

GARI – FEMININO

| INSC. | NOME | NASC. |
|--------|-------------------------------|------------|
| 133712 | ADRIANA BELEGANTE | 13/01/1999 |
| 136695 | ANA PAULA PRESTES | 02/11/1987 |
| 129926 | ANDREIA REGINA ALVES DA SILVA | 04/02/1990 |
| 137122 | CRUNA ALBANI | 04/09/1995 |
| 132382 | CRISLAINE DOS SANTOS | 15/09/1992 |
| 137622 | EDUARDA DE AVILLA | 28/01/1998 |
| 137616 | JULIA CRISTINA TUSSI | 30/11/1996 |
| 136015 | JULIANA MACIEL | 18/03/1986 |
| 132321 | LUCIANA REGINA MISSEL | 01/11/1987 |
| 130199 | MARIA CLÁUDIA LOUREIRO | 21/12/1985 |
| 137717 | MARIA ESTER TUSSI DE AVILLA | 31/05/1972 |
| 133579 | MARISETE CARVALHO MIRANDA | 25/05/1978 |
| 137851 | MARU SCHUASTZ | 06/02/1964 |

GARI – MASCULINO

| INSC. | NOME | NASC. |
|--------|---------------------------------------|------------|
| 130957 | ANTONIO QUERINO DA SILVA | 26/09/1972 |
| 130531 | DIONATHAN SCHARLWAM FRAGATA LOCATELLI | 16/03/2003 |
| 135496 | EDÉVILSO ZANELLA | 12/03/1974 |
| 138019 | EDINEI DE GODOYS RODRIGUES | 18/09/1990 |

Página 13 de 36

CONCURSO PÚBLICO N.º 01/2021
Edital n.º 04/2022

| | | |
|--------|---------------------------------|------------|
| 137891 | PAULO EDUARDO DE SOUZA PIRES | 27/01/2003 |
| 134970 | PAULO HENRIQUE MENEGON | 05/11/1993 |
| 130866 | RAFAEL EDEVANDRO CISSEKI | 14/07/2003 |
| 134910 | RAFAEL PILONETTO | 24/07/2002 |
| 138158 | RANGELE FRANCISCO DOS SANTOS | 26/11/1996 |
| 137619 | RICARDO CRISTIAN MOSCHEN | 04/10/1988 |
| 137637 | ROGERIO MICHAEL MUSATTO | 22/12/1987 |
| 130041 | ROSENEZ APARECIDA DOS SANTOS | 27/08/1992 |
| 138150 | SIMONE ANGELA GONZATTI | 22/10/1983 |
| 137464 | SOLIANI FRANCISCO DOS SANTOS | 01/03/1989 |
| 130976 | STEFANI BEATRIZ THIBES | 24/09/1998 |
| 134776 | SUELEN DOS PASSOS STEFANELLO | 23/08/1991 |
| 134375 | TIAGO BRUSCHI | 21/12/1993 |
| 135278 | VANDERLEIA BATISTA | 20/02/1991 |
| 137799 | WALTER WILLIAN SANTOS TILLWITZ | 10/03/1995 |
| 130759 | WELINTON FERNANDO DE SOUZA | 01/07/2000 |
| 137114 | WILLIAN DEIVID PADILHA FAUSTINO | 24/05/1996 |

Página 8 de 36

CONCURSO PÚBLICO N.º 01/2021
Edital n.º 04/2022

| | | |
|--------|-------------------------------------|------------|
| 136395 | GUILHERME DA SILVA | 18/06/1998 |
| 135223 | GUSTAVO HENRIQUE VERONESE VIEIRA | 20/10/1994 |
| 131226 | HELOISA BALBINOTTI MOLINETE | 06/08/1995 |
| 130720 | ILANNA MARONEZI | 08/11/1996 |
| 137357 | JACKSON EDUARDO DE OLIVEIRA DAMBROS | 27/10/1997 |
| 131460 | JAMES PAULO ANDRADE DA SILVA | 17/07/1982 |
| 131647 | JANIR DE AGUIAR SILVA | 10/09/1992 |
| 137386 | JEAN CARLOS TORTELLI | 29/11/1997 |
| 137682 | JEAN MARCOS TEIXEIRA DE SOUZA | 16/03/1996 |
| 131172 | JESSICA SOUZA NUNES | 20/05/1996 |
| 136045 | JOAO PAULO CARON SAMPIETRO | 30/12/1996 |
| 136385 | JOÃO VITTOR ROTHER | 05/11/1997 |
| 130738 | KARINE BELON | 04/02/1990 |
| 133384 | KARINE BIZOTTO | 29/03/1996 |
| 132817 | KETLIN CORDEIRO DOS SANTOS | 25/02/1995 |
| 137191 | LAURA SABRINA BRUM | 11/09/1991 |
| 137535 | LEANDRO DE CEZARE | 16/11/1987 |
| 136585 | LEANDRO HENRIQUE MAAS SANTOS | 04/04/1992 |
| 137872 | LEANDRO MULLER | 10/10/1997 |
| 136450 | LEONARDO ORO LUCINI | 08/09/1998 |
| 137486 | LUCAS ANDRÉ FERNANDES | 09/05/1993 |
| 130080 | LUCAS CECONI KRETSCHMER | 07/03/1996 |
| 137694 | MARCO ANTONIO JUSTINO JUNIOR | 15/08/1998 |
| 136263 | MARIA HELENA DOS SANTOS | 19/09/1997 |
| 130382 | MARIANA MYSZAK | 18/09/2000 |
| 134210 | MARIZE LAGO | 29/10/1998 |
| 137407 | MATHEUS TAIRAN DE OLIVEIRA | 05/12/1994 |
| 136404 | MÓNICA PICHLER | 18/04/1994 |
| 137820 | RENATO GIOVANI NEIS | 19/06/1990 |
| 134660 | ROBERTO DE CARLI DE MARTINI | 25/11/1995 |
| 129917 | ROBERTO FERREIRA XAVES | 16/08/1995 |
| 137556 | ROGER HENRIQUE LORENZI | 30/10/1996 |
| 137241 | RONALDO CABRINI MATTEI | 18/10/1985 |
| 131193 | SAVIO DE MELO SANTOS | 08/01/1995 |
| 137838 | SAYMON RAUL FRANCESCHI CHIOCA | 04/12/1991 |
| 136734 | SIMONE CRISTINA BRAMBILLA | 11/11/1989 |
| 130428 | TAIANE PACHÃO SCHIO | 04/10/1997 |
| 137965 | THIAGO DE ARAUJO BEZERRA | 14/04/1990 |
| 137734 | VINICIYUS MORAIS | 20/03/1995 |
| 138200 | WILLIANI FERREIRA DE ALMEIDA | 22/08/1990 |
| 137524 | WILSON HENRIQUE DALSENTE | 09/11/1999 |

Página 11 de 36

CONCURSO PÚBLICO N.º 01/2021
Edital n.º 04/2022

| | | |
|--------|-----------------------------|------------|
| 131578 | GILBERTO LÚCIO MAIA | 13/12/1978 |
| 137966 | JOAO ROCHA DE LIMA | 25/02/1964 |
| 137981 | LINDOMAR VENISSIO HOFMAN | 12/06/1993 |
| 136399 | MIGUEL ANTONIO DE AVILA | 05/12/1973 |
| 130354 | NELSON ANTUNES VIEIRA | 01/06/1976 |
| 130057 | PAULO AUGUSTO QUELIN | 15/12/1997 |
| 130960 | SIDNEI MAXSIMOVITZ | 15/04/1986 |
| 138198 | SILVANO DOS SANTOS FERREIRA | 07/09/1992 |
| 135857 | SALMIR CAUVILLA | 05/01/1982 |
| 136556 | VILMAR NUNES DA ROSA | 09/08/1970 |

MÉDICO CLÍNICO GERAL/PSF

| INSC. | NOME | NASC. |
|--------|------------------------------|------------|
| 137985 | AGNALDO FERNANDES | 05/09/1983 |
| 133007 | EMANOEL ALTAIR MARQUES | 26/08/1988 |
| 130649 | GÉSSICA RAFAELA CASAGRANDE | 28/05/1991 |
| 136739 | JOSÉ GUIDI DUARTE JUNIOR | 14/12/1960 |
| 138184 | KÉZIA DA SILVA LIMA | 11/10/1977 |
| 138102 | MONY ROBSON ZUCHI | 05/03/1984 |
| 137703 | RITA DE CÁSSIA FURTADO COSTA | 07/02/1988 |
| 136214 | RODRIGO RODRIGUES FRITZ | 17/10/1991 |
| 134841 | ROSELENE DA CRUZ BASEGGIO | 28/09/1978 |
| 130765 | SAMUEL CEVIDANES NEVES | 01/09/2070 |
| 137850 | TAJIANE CAMPOS BRANDÃO | 17/08/1977 |
| 132615 | YURI CARMINATTI | 22/02/1983 |

MÉDICO GINECOLOGISTA

| INSC. | NOME | NASC. |
|--------|------------------------------|------------|
| 130134 | BRUNA EMÍLIA NUERNBERG FACCO | 22/11/1989 |
| 136333 | CLAUDIO CORRÊA MUNIZ JUNIOR | 05/06/1986 |
| 129887 | JULIANA ALLE MARIE YONG | 06/01/1986 |
| 135187 | LILIAN MAGALHÃES LEITE PINTO | 12/02/1983 |
| 135882 | NAJANA GABRIELA FAVETTI | 29/01/1991 |
| 136032 | TIAGO CHAVES WAINBERG | 07/03/1985 |

MÉDICO PEDIATRA

| INSC. | NOME | NASC. |
|--------|-------------------------|------------|
| 137811 | BEATRIZ CASTRO REIS | 14/10/1985 |
| 131734 | CAROLINE PAULA DA SILVA | 06/07/1989 |
| 135859 | CASSIANI SANTIN | 20/08/1987 |

Página 14 de 36

CONCURSO PÚBLICO N.º 01/2021
Edital n.º 04/2022

| | | |
|--------|-------------------------------------|------------|
| 130061 | FREDERICO DA COSTA JALOTO DA SILVA | 20/09/1990 |
| 130718 | GABRIELE EDUARDA DE OLIVEIRA | 18/04/1999 |
| 131509 | GEISYBEL DIAS FERNANDES BISCAIA | 02/09/1992 |
| 130772 | GILSON FERREIRA DE SOUZA | 29/06/1987 |
| 138183 | GLEICE MAZUTTI | 01/04/1999 |
| 137281 | GUILHERME LOUZANO PINHEIRO | 15/01/1997 |
| 135140 | IANA APARECIDA DALLA VALLE OLIVEIRA | 02/06/1971 |
| 135894 | INDARA BAPTISTA BITTENCOURT | 21/01/1991 |
| 138276 | ISABELA MANGUE POPIOLEK | 19/09/1996 |
| 135507 | ISABELLA PAGGI | 16/07/1999 |
| 131538 | ISADORA MORAIS DE SOUZA | 09/09/1999 |
| 137631 | JOÃO FELIPE BESEGATO | 16/10/1993 |
| 137840 | JOSÉ AUGUSTO PINZON DE SOUZA | 14/09/1998 |
| 130197 | JOSIANE DA ROCHA | 02/06/1993 |
| 130584 | JULIANE MARTINI PIVA | 27/08/1985 |
| 137015 | KATHLEEN STRAPASSON BORDIGA | 24/03/1989 |
| 130629 | KATHUSSA APARECIDA RODRIGUES | 05/02/2001 |
| 138016 | KELLEN ZANATA | 27/12/1999 |
| 135069 | LARISSA GALVAN VALANDRO | 24/08/1998 |
| 130716 | LAURA PARIS FAGAN | 22/07/1999 |
| 135150 | LEONARDO BARUKI COSTA | 12/07/1988 |
| 138226 | LEONARDO HENRIQUE DE SOUZA PEREIRA | 15/04/1999 |
| 130871 | LETÍCIA BACK | 12/08/1997 |
| 136420 | LETICIA VIEIRA QUEIROZ | 02/01/2000 |
| 130547 | LUANA CHANDRA REOLON | 17/01/1995 |
| 138037 | LUCAS BACHEGA GOMES GERON | 14/10/1986 |
| 134598 | LUCAS CEZAR LITAIFF | 14/01/1994 |
| 137843 | LUCAS CORREA BELLO | 15/08/1995 |
| 130850 | MARIA EDUARDA DE LARA FIEBIG | 29/10/2000 |
| 138013 | MARIA EDUARDA DREHER SABADIN | 16/01/2001 |
| 136220 | MARIANA CHIOQUETTA | 07/03/1995 |
| 130264 | MARIANA EDUARDA LADIK | 12/11/2001 |
| 130711 | | |

CONCURSO PÚBLICO N.º 01/2021
Edital n.º 04/2022

| | | |
|--------|-----------------------------|------------|
| 130835 | SALETE DE FATIMA CAUVILLA | 04/03/1975 |
| 129976 | SONIAMAR DE OLIVEIRA | 01/02/1976 |
| 137107 | VERA LÚCIA FAVRETO MELLO | 11/07/1963 |
| 130305 | VERIDIANA RODRIGUES DA ROSA | 22/03/1985 |

MOTORISTA – I

| INSC. | NOME | NASC. |
|--------|-----------------------------------|------------|
| 138258 | ADELINO DUARTE | 18/04/1957 |
| 129948 | ADRIANA IZAUARA PASQUALI | 21/01/1977 |
| 131501 | ADRIANO FABIAN DOMINGUES | 01/01/1976 |
| 138262 | AILTON VALDEVINO DE QUADROS | 09/06/1984 |
| 136886 | ALEXANDRE ALBERTO MORESCHI | 27/11/1985 |
| 137813 | ALEX RICARDO PETKOWICZ FALKEMBACH | 26/11/1989 |
| 130129 | ALTEMIR SCHUASTZ | 17/09/1979 |
| 135561 | ANTÔNIO APARECIDO CORREIA | 03/09/1978 |
| 138160 | AVENIR ANTUNES DE RAMOS | 28/02/1968 |
| 130455 | CLAUDEMIR TATSCH | 02/04/1987 |
| 134357 | CLAUDIO JOSÉ DE CARVALHO | 16/01/1975 |
| 131864 | CLEITSON CARLOS BIEDACHA | 15/09/1983 |
| 133854 | CLESIO ROQUE CORDEIRO NUNES | 21/10/1989 |
| 137406 | CRISTIANO DA SILVA | 24/12/1984 |
| 134830 | DANIEL MARCOS DE MENEZES | 30/10/1984 |
| 136538 | DIEGO BALTOKOSKI | 01/09/1990 |
| 138045 | DIEGO DA SILVA | 24/09/1990 |
| 129995 | DIEKSON FERREIRA BRANDÃO | 07/09/1991 |
| 138179 | DISSON FABRICIO DAS NEVES | 29/10/1998 |
| 133613 | DILCEU ANTONIO CAMARGO | 15/04/1970 |
| 137776 | DIONATAN FERNANDO FERREIRA | 18/04/1993 |
| 130855 | EDENILSON KRAMER | 14/04/1985 |
| 133117 | ELIO PAULO | 16/06/1969 |
| 130747 | EMERSON DE JESUS DOS SANTOS | 27/09/1995 |
| 134053 | EVANDRO MARCOS FRAMENTO | 23/10/1992 |
| 135990 | EVONIR PEGORARO | 01/02/1980 |
| 137041 | FERNANDO TIAGO ROTTA | 13/08/1993 |
| 130431 | FRANCIONE SANTOS MARQUES | 23/11/1990 |
| 136675 | FRANCISCO FLÁVIO MIRANDA | 26/09/1973 |
| 130026 | GISLEI GARANHATO FERREIRA | 08/05/1993 |
| 130819 | IRENE BELTRAME CHUTA | 10/09/1967 |
| 137994 | JAIRO LEMOS | 27/12/1979 |
| 136670 | JEVERSON LUIZ BELO DA SILVA | 15/01/1992 |
| 138022 | JOÃO ANTONIO DA SILVA HIPÓLITO | 21/12/1976 |

Página 16 de 36

CONCURSO PÚBLICO N.º 01/2021
Edital n.º 04/2022

PROFESSOR - 20 H

| INSC. | NOME | NASC. |
|--------|--|------------|
| 134255 | ALICE RODRIGUES DE GODOYS | 16/02/1996 |
| 134939 | ALINE LAVANDOSKI | 08/10/1990 |
| 135703 | AMANDA CAROLINI PINTO GUEDES | 23/07/1990 |
| 135447 | ANA CAROLINE TAZINASSO | 09/07/1996 |
| 136543 | ANA CASSIA MANTOVANI MALAGUTI | 24/06/1997 |
| 135837 | ANA CLAUDIA DOS SANTOS | 21/11/1995 |
| 135316 | ANA MARIA DA CRUZ COLOGNESE | 04/04/1998 |
| 134438 | ANA PAULA FACHINELLO | 31/07/1992 |
| 137864 | ANALICE SCHUASTZ PORTELLA | 04/11/1973 |
| 131691 | ANDRESSA PAULA DA SILVA | 06/11/1998 |
| 136669 | BRUNA JAQUELINE HUNING | 09/08/1992 |
| 134414 | CARLINE CAPESTRANO SPEROTTO | 12/01/1994 |
| 137845 | CRISTIANE RIBEIRO | 03/01/1989 |
| 136810 | DAIANA APARECIDA FURLAN ECKER | 18/08/1987 |
| 131485 | DAIANE BELUSSO | 24/03/1994 |
| 136972 | DAIANE FERRASSO | 19/08/1988 |
| 136053 | DANIELE APARECIDA PILONETO | 17/12/1985 |
| 137575 | DANIELI MATEI MONDARDO | 23/06/1996 |
| 130571 | DANIELLA WRONSKI | 05/07/1984 |
| 138280 | DIONE GISSELE DE SOUZA | 01/08/1975 |
| 135516 | ELAINE DE FÁTIMA MENSCH BUFFON | 21/02/1986 |
| 129913 | ELANARA CRISTIANE MULLER | 23/09/1992 |
| 137634 | ELZAINÉ LINDENBERG | 07/02/1995 |
| 138073 | ELÓISA FRANÇA DA SILVA | 24/11/2003 |
| 137920 | ELOÍZA LUCINI CASIRAGHI | 18/10/1985 |
| 137205 | ELZA CAVALHERI CECAGNO | 21/04/1974 |
| 129914 | EMANOEL FERNANDA PETRY | 06/07/1984 |
| 130565 | EVANI GOULARTE | 21/01/1973 |
| 137871 | EVELYN LUCINI | 10/06/1993 |
| 130713 | FANESSA DA TRINDADE VALIM DE ALMEIDA | 13/03/1986 |
| 137342 | FRANCIELLI TIBOLLA | 05/07/1986 |
| 138123 | GABRIELE CRISTINE FRANCESCCHETO | 06/03/1990 |
| 131075 | GABRIELE VEIGA | 01/07/2000 |
| 137663 | GESSICA TAIANÉ SANTOS DA SILVA | 27/07/1992 |
| 131553 | GILVANA APARECIDA FLORES DA SILVA CARVALHO | 21/11/1990 |
| 137311 | GIOVANA KLEIN | 17/12/1975 |
| 135464 | GRACIELE CRISTINA GNOATTO | 17/03/1991 |
| 135648 | HELLEN MAYER | 16/09/1992 |
| 129902 | IVETE SELZLEIN | 13/08/1979 |

Página 19 de 36

CONCURSO PÚBLICO N.º 01/2021
Edital n.º 04/2022

| | | |
|--------|-----------------------------------|------------|
| 133930 | ANA CLAUDIA KREFF | 12/04/1989 |
| 130778 | ANA CLAUDIA LISBOA PIGOSSO | 25/03/1999 |
| 138259 | ANA CLAUDIA NEVES | 10/06/1991 |
| 136114 | ANA CRISTINA DEMICHEI DE MOURA | 29/05/2000 |
| 137937 | ANA LUIZA RECH DE RAMOS | 08/07/1991 |
| 134480 | ANA MARIA DOS SANTOS | 19/06/2001 |
| 136924 | ANA PAULA FORLIN | 30/01/2000 |
| 130878 | ANA PAULA FRANZ | 26/04/1996 |
| 131248 | ANA PAULA MASCARELLO | 06/04/1987 |
| 133260 | ANA PAULA MENDONÇA | 07/10/1999 |
| 137836 | ANA PAULA PERES SAMPIETRO | 14/12/1991 |
| 131434 | ANA PAULA SOMARIVA RECCO | 18/08/1994 |
| 134977 | ANA PAULA ZANARDI | 13/03/1997 |
| 132454 | ANALICE DEBALDI VANELLI | 13/01/1998 |
| 136808 | ANDRIE FERNANDO CALDATO | 11/07/1984 |
| 129774 | ANDRESSA REGINA CALDATO | 29/07/1990 |
| 137493 | ANDRESSA RIBEIRO DA ROZA | 01/01/1985 |
| 130440 | ANDRIEL CAUVILLA KLIMA DA SILVA | 17/12/1992 |
| 137834 | ANE STEFANI DE ALMEIDA | 25/09/2000 |
| 138044 | ANGELA APARECIDA BRATTI | 28/04/1998 |
| 133502 | ANGELITA DOS REIS DE OLIVEIRA | 04/09/1983 |
| 136356 | ANÍSIA TERESINHA DALLE LASTE | 06/10/1971 |
| 137899 | ANTONIO LUCIVAN COLPANI JUNIOR | 08/10/1997 |
| 136025 | ARIANE BONATTO | 24/05/1991 |
| 130997 | ARTHUR SILVA ARAÚJO | 07/11/1996 |
| 137391 | BÁRBARA ZANELLA | 15/10/1998 |
| 130225 | BEATRIZ KLEIN | 24/03/2002 |
| 138009 | BRUNA APARECIDA DE AZEVEDO | 29/07/1996 |
| 135255 | BRUNA EDUARDA BOHN DE LIMA | 31/03/2000 |
| 131885 | BRUNA EDUARDA DA CUNHA GRANDO | 14/05/1999 |
| 133390 | CAMILA EDUARDA RIBEIRO | 07/09/2002 |
| 130715 | CARLA EDUARDA OLIVEIRA LOPES | 10/03/1999 |
| 138181 | CARLA LUCIANE DA FONSECA PORTELLA | 17/12/1990 |
| 130990 | CARLA UCHOA VIEIRA MOTTA | 02/03/1978 |
| 130978 | CARLOS ROBERTO ZUCHI | 26/11/1981 |
| 136122 | CAROLINE COVER | 23/11/2001 |
| 135601 | CASSIANA GIACOMINI RODRIGUES | 26/05/1994 |
| 136780 | CASSIANA ZANCANARO | 15/01/1986 |
| 130501 | CASSIANE GIRARDI | 28/10/1980 |
| 136276 | CATIA CRISTINA JAGIŃSKI | 11/11/1988 |
| 134637 | CELIA NE DE CÉSARO | 10/07/2000 |

Página 22 de 36

CONCURSO PÚBLICO N.º 01/2021
Edital n.º 04/2022

| | | |
|--------|------------------------------|------------|
| 136548 | JOÃO CARLOS COSTA | 22/10/1989 |
| 137901 | JOÃO PAULO BIER GRIGOLO | 21/03/1987 |
| 137719 | JOELSON LUIZ TERRES | 23/03/1999 |
| 137842 | LAURO JOSÉ BENDER | 15/02/1969 |
| 136171 | LEANDRO DE GODOYS RODRIGUES | 15/05/1988 |
| 137881 | LUIZ FERNANDO GODOYS BATISTA | 26/05/1993 |
| 136625 | MARCELO GOTARDO | 04/10/1980 |
| 137686 | MARCIO CORRÊA MACHADO | 20/11/1988 |
| 135996 | MARCIO PRIMEL | 24/05/1994 |
| 136570 | MARCIO STRASSBURGER | 19/01/1993 |
| 137654 | MARISANE APARECIDA MACEDO | 09/08/1982 |
| 134387 | MOACIR VARGAS DIAS | 26/11/1975 |
| 137866 | NELSON GOBBI | 27/05/1964 |
| 135983 | PAULO CESAR NUNES CAVALHEIRO | 31/12/1975 |
| 136659 | PAULO JOSE CECAGNO | 04/11/1967 |
| 130021 | RAISON LUIS ALVES | 24/08/1995 |
| 138188 | RODRIGO KLEIN | 27/05/1986 |
| 138092 | SIDNEI DIDEA | 01/03/1969 |
| 130038 | THIAGO TEIXEIRA DE CAMARGO | 19/12/1988 |
| 133105 | TIAGO AMARAL DA LUZ | 23/05/1991 |
| 130667 | TIAGO LUIS SARTORI GONÇALVES | 11/10/1988 |
| 137101 | VALDECIR CLAUDIO PUNDRICH | 27/03/1987 |
| 138284 | VANDERLEI SOARES DE DEUS | 24/03/1986 |
| 136604 | WILSON JUNIOR PERONDI | 09/09/1985 |

Página 17 de 36

CONCURSO PÚBLICO N.º 01/2021
Edital n.º 04/2022

| | | |
|--------|------------------------------------|------------|
| 137829 | IVONETE CLARO PEREIRA | 25/11/1970 |
| 135668 | JAQUELINE TODOROVSKI | 14/02/1987 |
| 136540 | JAQUELINE MARIA DALBOSCO | 21/04/1990 |
| 137897 | JÉSSICA DALAZEM | 30/12/1992 |
| 135531 | JOCELAINÉ ROSANE DALLAGNOL | 21/01/1993 |
| 129882 | JOCIANE DA SILVA CLARO | 06/02/1988 |
| 135727 | JOSEANE VERA KOLTZ PETKOVICZ | 27/09/1990 |
| 136989 | JOSIMARI LUCINI FERREIRA | 04/10/1970 |
| 134822 | JOSLANDE ATUJI CECAGNO | 29/06/1982 |
| 129743 | JOSMERY DA SILVA | 10/06/1979 |
| 132625 | JULIA APARECIDA SCHAEGLER | 01/03/2003 |
| 136511 | JULIANA VON FRUHAUF LAMB MIOTTO | 08/12/1984 |
| 131714 | JUVILDE MARIA DELLALBERA | 05/06/1971 |
| 136384 | KATIA SOUZA DA SILVA | 05/02/1979 |
| 136711 | KATIANE DE OLIVEIRA CAMARGO | 19/06/1993 |
| 130899 | KAUANE APARECIDA DE SOUZA MUSSATTO | 12/10/2003 |
| 136791 | LARISSA MONIQUE MACIEL | 10/07/2000 |
| 136176 | LEILA VIEIRA DE BORBA ECKER | 22/10/1986 |
| 129924 | LUANA ANDREGHETTI | 26/01/1997 |
| 132540 | LUCIANA DE FÁTIMA DE OLIVEIRA | 13/06/1988 |
| 137562 | LUCIANE DEMARI | 01/03/1977 |
| 129863 | LUCIANE ZANGRANDE | 16/12/1978 |
| 130451 | LUCIANI BUENO DOS SANTOS | 23/09/1981 |
| 136282 | LUCIANO BUENO RODRIGUES DE LARA | 08/06/1986 |
| 135955 | MAGDA ROBERTA DE AZEREDO | 23/03/1984 |
| 135699 | MARCOS ZINI | 11/12/1988 |
| 133629 | MARECI FÁTIMA DE AZEREDO PASTRO | 09/06/1970 |
| 130115 | MARIA JUSSANI HOFFMANN GNOATO | 08/11/1977 |
| 133886 | MARÍA PATRÍCIA GORGES | 26/02/1994 |
| 137553 | MARINA SILVA DA LUZ | 22/05/1988 |
| 135816 | MAYARA CRISTIAN MORGEROT | 30/12/1995 |
| 138281 | MAYSA FRESCHI DOS SANTOS | 18/06/1994 |
| 137921 | MICHELI BRESOLINI | 22/11/1985 |
| 131308 | PAOLA ROIK MANCINI | 03/09/1983 |
| 130615 | PATRÍCIA DO NASCIMENTO | 19/01/1998 |
| 136052 | PATRÍCIA GNOATTO | 13/05/1991 |
| 138224 | POLIANE TALITA TONIAL | 16/08/1993 |
| 132968 | RAQUEL LAVANDOSKI BRUSCHI | 07/04/1984 |
| 133132 | RENATA ALBERTI | 27/03/2003 |
| 137904 | RENATA APARECIDA PEREIRA | 20/07/1993 |
| 130709 | ROBERTO VALIM DE ALMEIDA | 28/12/1981 |

Página 20 de 36

CONCURSO PÚBLICO N.º 01/2021
Edital n.º 04/2022

| | | |
|--------|--|------------|
| 136799 | CENIVAL DE SOUZA | 29/09/1983 |
| 133548 | CHRISTIANE DOS SANTOS KUHN | 04/01/1990 |
| 138296 | CIDALSA ALMEIDA SOARES DE CASTILHO. | 02/01/1975 |
| 136270 | CINARA ALINE BOSI | 21/08/1983 |
| 129940 | CINTIA MASWOSKI | 14/03/1986 |
| 136436 | CLAUDETE DO AMARAL | 27/09/1979 |
| 138287 | CLAUDIA PAGONCELLI | 31/10/1972 |
| 130870 | CLAUDIANE PERIN | 18/02/1992 |
| 137426 | CLAUDINEIA LIMA DA SILVA | 04/04/1995 |
| 130261 | CLAUDINEIA RODRIGUES DE ALMEIDA | 18/06/1986 |
| 137952 | CLEIDE DA SILVA | 19/01/1988 |
| 136449 | CLEODETE RIBEIRO DUARTE | 19/09/1994 |
| 137790 | CRISCIELI DALSENTE | 09/02/1992 |
| 137176 | CRISTIANE CELLA BIZ | 19/10/1988 |
| 130067 | CRISTINA SIMONE CRUZ MACEDO | 29/05/1986 |
| 134217 | DAIANE DE LIMA CAMPOS CALIXTO | 18/05/2000 |
| 138238 | DAIANE GUIENOLA MATEUZZI | 30/08/1999 |
| 137983 | DAIANE PATRÍCIA PEREIRA | 30/04/1994 |
| 130566 | DAIANE PELUSO | 15/02/1995 |
| 138138 | DALVANA WAGNER NIEDERLE | 31/05/1996 |
| 136611 | DANDARA CATALINE REZENDE | 03/06/1998 |
| 131031 | DANIELA ESTER RODRIGUES DE LIMA | 27/11/1992 |
| 130490 | DANIELA MERLO | 29/07/1996 |
| 135585 | DANIELA PIZZATO SOARES | 05/08/1994 |
| 136907 | DANIELE DA ROSA | 24/05/2000 |
| 134552 | DANIELI ALICE DE ANDRADE | 05/04/2003 |
| 134560 | DANIELI CAROLINE PILATTI | 20/08/1993 |
| 135348 | DANIELI SACHETE | 19/10/2003 |
| 136555 | DEBORA BOGER | 27/12/1992 |
| 134484 | DÉBORA TOZETTO | 04/03/2001 |
| 136133 | DENIFER JAQUELINE DOS SANTOS DE OLIVEIRA | 27/12/1997 |
| 132628 | DOMIELI FERREIRA DA SILVA | 05/12/1996 |
| 137809 | EDIANA TREVISAN LEITE | 16/10/1985 |
| 131865 | EDIANDRA MAIRA ZUCK | 29/12/1994 |
| 129524 | EDNA PIMENTEL | 29/07/1979 |
| 134219 | EDSON NUNES CALIXTO | 01/12/1993 |
| 134976 | EDUARDA ZANARDI | 12/04/2004 |
| 137627 | ELAINE ANTUNES DOS SANTOS | 02/10/1974 |
| 136955 | ELIANE CAVALHEIRO DOS SANTOS | 10/09/1982 |
| 136757 | ELIANE DAGMAR KERBER | 13/12/1976 |
| 130387 | ELIANE DOS SANTOS | 02/06/1983 |

Página 23 de 36

CONCURSO PÚBLICO N.º 01/2021
Edital n.º 04/2022

| | | |
|--------|--------------------------|------------|
| 131034 | JUNIOR CASTRO GODOY | 22/05/1992 |
| 136285 | LUIZ GOETZ | 15/08/1969 |
| 130502 | LUIZ HENRIQUE DOS SANTOS | 18/04/2000 |
| 130665 | MARCELO LUIZ DA SILVA | 26/03/1988 |
| 131976 | MARCIO ANTONIO ZOLET | 13/02/1985 |
| 136397 | MARCOS LAVANDOSKI | 06/02/1978 |
| 135966 | RENAN PRIGOL | 28/07/1995 |
| 137706 | SIDMAR ANTUNES | 27/04/1989 |
| 136849 | WAGNER FISCHER | 15/03/1987 |
| 137292 | VALDECIR OLIVEIRA | 19/05/1994 |
| 129828 | WILLIAN PAULO PERONDI | 24/03/1994 |

ORIENTADOR SOCIAL

| INSC. | NOME | NASC. |
|--------|-----------------------------------|------------|
| 137527 | ANA JULIA GIRIOLI | 17/09/2000 |
| 131383 | ANNA BEATRIZ NASCIMENTO | 25/04/2002 |
| 134588 | BRUNA GUIMARÃES MARINS DOS SANTOS | 11/07/2001 |
| 138120 | CAROLINE BELLETE BUBLITZ | 28/06/1987 |
| 129966 | CRISTIANE BORGES | 25/05/1996 |
| 130506 | ELISA DOS SANTOS RODRIGUES | 18/05/1977 |
| 136666 | EVANIO FLORIANO | 26/10/2000 |
| 130606 | FERNANDA LIRA | 19/12/1992 |
| 131020 | GEAN MARCOS FARRAPO | 31/07/2000 |
| 138007 | LUCILIANE OLIVEIRA DA SILVA | 19/12/1991 |
| 130414 | MONICA GHIDIN | 18/06/1993 |

CONCURSO PÚBLICO N.º 01/2021
Edital n.º 04/2022

| | | |
|--------|--|------------|
| 130467 | INES BERRIDO DA SILVA HANZEN | 11/01/1977 |
| 133403 | IRINI NESI | 27/06/1978 |
| 131270 | ISABEL CRISTINA DUARTE | 07/05/1986 |
| 137798 | IVONE SANTOS HAEFLIGER | 25/02/1974 |
| 129916 | IVONETE ANGELA MACULAN | 08/04/1974 |
| 136439 | IZIS DE COL ACORSI GOULART | 16/04/1977 |
| 138245 | JAINÉ MEUREN DA SILVA OLIVEIRA | 20/09/1994 |
| 131478 | JANAINA SOARES | 16/08/1986 |
| 137534 | JANETE ALVES SARAIVA | 30/05/1982 |
| 135052 | JANETE DE FATIMA PEDROSO | 03/10/1982 |
| 136847 | JANETE VERA ZIMMERMANN | 15/04/1978 |
| 138192 | JANILCE FATIMA HOFFMANN DA SILVA PALUDO | 27/03/1974 |
| 134612 | JAQUELINE APARECIDA PASSARINI | 09/06/1996 |
| 136483 | JAQUELINE KOGLIN ALVES DOS SANTOS | 28/11/1995 |
| 138135 | JEAN FELIPE BORTOT DA ROSA | 26/03/1999 |
| 137775 | JENIFER FERNANDA DE ANDRADE | 09/12/1995 |
| 138084 | JESSICA APARECIDA FERRI | 01/07/1993 |
| 137877 | JOCELAINE BARONI | 21/08/1986 |
| 137762 | JOCELINO GONÇALVES | 09/02/1959 |
| 137593 | JOCEMIR CLARO DE CARVALHO | 05/09/1986 |
| 134493 | JOICE KETHELIN HOLSCHER | 28/08/2003 |
| 136190 | JOICE LÍBIA PEREIRA DA SILVA | 15/06/1972 |
| 138010 | JOSIEL APARECIDA DE OLIVEIRA | 08/07/1989 |
| 137189 | JOSLEIDE MARI MINELLA | 04/04/1976 |
| 133840 | JUCARA KOAKOSKI | 09/08/2002 |
| 136375 | JULIA MARIA PAGNUSOAT SOARES | 31/12/1995 |
| 137742 | JULIA MENGUES PICOLOTTO | 08/10/2002 |
| 129927 | JULIANA DA LUZ SILVEIRA | 02/07/1996 |
| 135706 | JULIANA PAULA SOUTHER DE SOUZA | 21/10/1997 |
| 137671 | JUVIANE FATIMA FONTANA | 24/09/1994 |
| 138205 | KARINA BELLO DOS SANTOS OLIVEIRA | 24/03/1997 |
| 136035 | KÁTIA CARVALHEIRO | 21/02/1989 |
| 137514 | KAUANA LUISA SKITTBORG | 07/07/2002 |
| 131001 | KEILA DA SILVA | 19/10/1991 |
| 136575 | KEILA NATIELE ZANELATTO KRUGEL | 10/04/1987 |
| 133431 | KEILI ANDREIA PETKOWICZ | 10/05/1979 |
| 130347 | KELE APARECIDA CASTRO GODOY FARIAS DE OLIVEIRA | 25/08/1989 |
| 137896 | KELLEN FABIANE FERREIRA | 20/01/1987 |
| 138052 | KÉTLEIN CRISTINA ZENI | 05/11/2000 |
| 137308 | LEANDRA MACHADO PASSINI | 21/02/1996 |
| 134916 | LEANDRA PAULA TEO | 17/07/1988 |

Página 25 de 36

CONCURSO PÚBLICO N.º 01/2021
Edital n.º 04/2022

| | | |
|--------|--|------------|
| 137561 | RUBIELE PATRICIA MOGARTE | 12/02/1997 |
| 131721 | SAMARA DE OLIVEIRA | 19/06/1996 |
| 130704 | SAMARA PEREIRA SCHOSSLER | 30/12/1997 |
| 133765 | SANDRA MOREIRA | 23/09/1982 |
| 137998 | SANDRA SKITTBORG SILVA | 26/07/1979 |
| 137489 | SILMARA RODRIGUES DA ROSA BOGGIO | 07/06/1978 |
| 136629 | SILVANE BITDINGER LIMI | 26/02/1984 |
| 137420 | SILVIA DE ROSS | 26/09/1987 |
| 131559 | SIMONE BALOTIN FIORELI | 30/12/1980 |
| 136502 | SIMONE DE AZEREDO VIEIRA | 01/06/1980 |
| 133593 | SIMONE HRENECZEN | 17/09/1992 |
| 133192 | SIMONE RODRIGUES NUNES | 07/01/1991 |
| 137773 | SIMONE ZANELATO | 24/10/1986 |
| 129521 | SIMONI PERGHER | 06/04/1983 |
| 135526 | SIRLEI BASSANESE ZDZIARSKI | 09/07/1979 |
| 129791 | SOLANGE APARECIDA VENITES BENDER LOCATELLI | 11/07/1986 |
| 138289 | SOLANGE DE LIZ | 23/06/1993 |
| 137771 | SÔNIA MARIA DE ARAÚJO | 23/12/1977 |
| 135701 | SUELEN OLIVEIRA DOS SANTOS | 10/07/1997 |
| 136452 | SUELI CRISTIANE BATISTA | 20/12/1995 |
| 133604 | SUZANA HRENECZEN | 17/09/1992 |
| 133145 | TACIANE NUNES | 05/10/1995 |
| 130454 | TAINÁ GABRIELI BRUM MARANOSKI | 03/04/1995 |
| 138325 | TAINARA GONÇALVES | 15/12/1993 |
| 135692 | TALYTA RAFAELI | 12/10/1992 |
| 130945 | TAMARA PICCOLI FARIAS | 15/12/1983 |
| 130597 | TAMIRIS FELTRIN | 26/10/2001 |
| 137781 | TATIANE DE OLIVEIRA | 16/12/1995 |
| 136402 | TATIANE GIRARDI | 21/12/1993 |
| 136783 | TATIANE MARIA BRAZ SANTOS | 04/07/1984 |
| 133535 | TAYNARA ANDREIS | 01/10/1996 |
| 137724 | TAYNARA DA ROSA DE JESUS | 04/05/2000 |
| 130263 | TEREZINHA DO CARMO DANIEL DE CAMPOS | 12/07/1974 |
| 134476 | THAINA BRUNETTO | 22/03/2001 |
| 136676 | THAIS CRISTINA DICK CARDOZO DE OLIVEIRA | 27/02/1998 |
| 130873 | THAYNARA GABRIELI KNAKIEVCZ | 02/08/2002 |
| 131032 | VALNIR SANTINA MARCONDES GREGORINE | 01/11/1976 |
| 138256 | VANESSA BEATRIZ BENINI | 16/10/1996 |
| 130104 | VANESSA DA SILVA WRONSKI | 23/11/1994 |
| 130823 | VANIA ANTUNES CORDEIRO PIASSA | 17/11/1989 |
| 136930 | VANICE SCHINOLLI | 03/03/1983 |

Página 28 de 36

CONCURSO PÚBLICO N.º 01/2021
Edital n.º 04/2022

| | | |
|--------|-------------------------------------|------------|
| 130308 | ANA DANIELA HUNING | 08/01/2002 |
| 130470 | DIELE PELAES VILHENA | 18/02/1992 |
| 129541 | ELAIR SALETE DE FREITAS GONZAGA | 20/03/1986 |
| 130733 | ELCI DA SILVA PONCIANO DE ALMEIDA | 28/02/1980 |
| 130618 | ELEONORA CRISTINA DOS SANTOS | 04/01/1988 |
| 138098 | JANE APARECIDA GUBERT | 08/10/1983 |
| 130848 | JANETE DA SILVA CORRÊA | 05/01/1973 |
| 129885 | JOICE POTRATZ STEFANELLO | 23/02/1983 |
| 136665 | MARCIA MARIA | 01/04/1981 |
| 132318 | MICHELE GARCIA KRAMER | 19/12/1992 |
| 134401 | NADIR LIMA DA SILVA | 26/10/1965 |
| 130981 | NILVA HRENECZEN SILVESTRINI | 01/02/1969 |
| 136446 | SIRLEI GODOI MAIER | 02/09/1983 |
| 134517 | SOLANGE APARECIDA GARCIA DAS CHAGAS | 05/11/1977 |
| 136310 | TATIANE DELUBIELA NOGUEIRA DA SILVA | 19/12/1979 |
| 130647 | VALCIRA ALVES DE OLIVEIRA | 27/02/1982 |

TÉCNICO AGRÍCOLA

| INSC. | NOME | NASC. |
|--------|-----------------------------|------------|
| 134445 | ALÍPIO NUNES DA ROCHA NETO | 26/12/1976 |
| 131007 | ANDRE DUARTE | 22/05/1989 |
| 130930 | BRUNO VITOR BRESSAN | 26/03/1999 |
| 138141 | CLAUDINEI BODANESE | 04/03/1981 |
| 138107 | CLOVIS LUCINI FERREIRA | 18/11/1971 |
| 130563 | GIOVANI HENRIQUE DA VEIGA | 10/08/1992 |
| 134029 | JAQUELINE DALAGNOL | 01/01/1990 |
| 129374 | JOÃO GABRIEL DA ROSA ZANCHI | 26/08/2004 |
| 131402 | JOSÉ BRAZ | 11/02/1967 |
| 131535 | JULIA BALSAN | 05/04/2003 |
| 129775 | JULIO DIAS RIBEIRO | 27/05/2002 |
| 135870 | LUÍS OTÁVIO DARIVA RAMOS | 16/01/2004 |
| 131004 | PAFEL HENRIQUE FOSCHEIRA | 01/01/1997 |
| 136510 | RAFAEL LUSA OWSIANY | 22/11/1996 |
| 136826 | RODRIGO ANTONIO ROMANO | 10/01/1991 |
| 130706 | SAMUEL BAMPÍ MATSUO | 27/05/2003 |
| 130482 | TAINARA SILVESTRINI | 25/03/2002 |
| 136037 | VITOR JOSE AZEREDO E SILVA | 25/09/2000 |

TÉCNICO EM ENFERMAGEM

| INSC. | NOME | NASC. |
|--------|--------------------------|------------|
| 138116 | ALINE PEREIRA FIGUEIREDO | 28/10/1980 |

Página 31 de 36

CONCURSO PÚBLICO N.º 01/2021
Edital n.º 04/2022

| | | |
|--------|---|------------|
| 138059 | LETÍCIA ANDREIA DRABESKI | 18/03/1998 |
| 132606 | LETICIA BOEIRA DA ROCHA | 09/07/1990 |
| 136904 | LETICIA MELLO DOS SANTOS | 14/06/1997 |
| 137632 | LETICIA SILVEIRA ROMIG | 01/08/1991 |
| 134402 | LETICIA TAZZO | 25/05/1999 |
| 135258 | LIANE DONIDA | 25/02/1995 |
| 135786 | LILIANE GONÇALVES MENDES | 06/02/1979 |
| 134146 | LIRIS DE OLIVEIRA | 24/09/1974 |
| 136431 | LOURDES PEREIRA DA SILVA | 28/06/1983 |
| 134553 | LUANA ALVES DE CHAVES | 07/08/1989 |
| 130295 | LUANA DE OLIVEIRA BELO ALVES | 29/09/1992 |
| 131357 | LUANA SANTOS | 12/12/1995 |
| 136410 | LUANA VANESSA KUFNER | 11/08/1992 |
| 130852 | LUCIANA GONÇALVES DE AZEVEDO | 09/10/1995 |
| 134028 | LUCIANA MARIA CARBONERA | 20/12/1997 |
| 136091 | LUCIANA ROSSINI | 05/12/1989 |
| 137621 | LUCIANE VIDAL | 27/11/1986 |
| 137725 | LUCIMARA LOVATTO | 06/07/2000 |
| 137042 | LUCIMARA QUADROS DOS SANTOS | 01/04/1979 |
| 130840 | LUCINÉIA BENTO CANDIDO | 05/11/1987 |
| 130037 | MACON DA SILVA | 27/12/1992 |
| 136672 | MAIRA GREVENHAGEN MUSSATTO | 04/01/1987 |
| 130968 | MAIRA KARINA ZAMBONI CONCOLATTO | 02/03/1987 |
| 132613 | MANUELE KARINE FOCHI | 26/01/1999 |
| 130995 | MARCIA APARECIDA PINTO | 20/10/1977 |
| 138260 | MÁRCIA DE LIMA | 23/02/1984 |
| 138202 | MARCIA REGINA DO NASCIMENTO DE OLIVEIRA | 27/09/1976 |
| 130777 | MÁRCIO CRISTIANO DA SILVA | 01/07/1978 |
| 135580 | MÁRCIO MARTINS LISBOA | 01/06/1980 |
| 137354 | MARCOS DUARTE | 26/10/1981 |
| 135102 | MARGARETE DE PAULA LUBYI | 01/08/1996 |
| 130608 | MARI ANTUNES | 28/04/1991 |
| 137975 | MARIA APARECIDA ASSIS DE OLIVEIRA | 20/10/1968 |
| 130697 | MARIA APARECIDA VIEIRA DA SILVA | 29/09/1979 |
| 136529 | MARIA G. DA SILVA CAMARGO ROSSANELLI | 18/02/1992 |
| 137770 | MARIA HELENA CASTAGNARA MAFESSONI | 03/01/1994 |
| 137889 | MARIA ISABEL SANTOS POLESE | 09/12/1995 |
| 129975 | MARIA MADALENA DA ROSA CLEIN | 28/03/1999 |
| 137058 | MARIA TEREZINHA DA SILVA | 07/10/1972 |
| 137760 | MARIANA THAIS DUTSOL | 28/09/1991 |
| 137559 | MARILEI BACH | 16/09/1993 |

Página 26 de 36

CONCURSO PÚBLICO N.º 01/2021
Edital n.º 04/2022

| | | |
|--------|---------------------------------|------------|
| 135095 | VIVIAM ROBERTA QUEVEDO | 12/05/1982 |
| 138049 | WESLLER FILINTO DOS REIS | 12/10/1988 |
| 130983 | WILLIAN CARLOS DA SILVA CORREIA | 06/01/2000 |
| 137675 | ZILAINÉ NAIARA DE SOUZA KRAINE | 13/01/1991 |

Página 28 de 36

CONCURSO PÚBLICO N.º 01/2021
Edital n.º 04/2022

| | | |
|--------|-----------------------------------|------------|
| 130208 | ANGELA APARECIDA PERONDI | 22/05/1993 |
| 132071 | CASSIA HALAS DA LUZ | 03/05/2000 |
| 132992 | DAIANA MOSCON | 26/09/1989 |
| 138078 | DANIELE CAROLINE DA ROSA | 08/07/1998 |
| 130813 | GRACIELI APARECIDA ANZILERO | 09/11/1984 |
| 135556 | JOSIANE DA SILVEIRA E SILVA LEMES | 25/12/1976 |
| 130719 | JULIANA DE OLIVEIRA DA SILVA | 26/12/1995 |
| 138274 | JULIANA GUEDES VARGAS | 25/06/1992 |
| 137936 | KELI ROSSA | 24/11/1990 |
| 130562 | LEONI FÁTIMA DE MELLO | 05/02/1963 |
| 132947 | LUANA GABRIELA DA SILVA VENITES | 16/07/1996 |
| 137730 | MACLEISE MARIA BONETI | 30/07/1977 |
| 133306 | MARIZETE MISSIO | 22/06/1978 |
| 130408 | MELCIANI MUCHINSKI | 20/01/1990 |
| 130545 | NEIVA D'AVILA | 24/03/1982 |
| 137978 | ROSANE HOFFMANN | 16/04/1988 |
| 137934 | ROSANE SIMIONI DIDEA | 13/08/1980 |
| 133892 | SILMARA PETKOVICZ VERRUCK | 08/08/1982 |
| 130833 | SOMELI OLKOSKI TOAMCHESKI | 17/02/1982 |
| 137869 | TATIANA JANI CAVALHEIRO DE SOUZA | 02/02/1978 |
| 134621 | WANDERLEIA GOMES DE SOUSA | 12/04/1987 |

TERAPEUTA OCUPACIONAL

| INSC. | NOME | NASC. |
|--------|----------------------------|------------|
| 133330 | BRUNA SERPA DA CONCEIÇÃO | 29/05/1994 |
| 130811 | LUCAS ROSSETTO | 05/10/2001 |
| 136756 | RITA ELAINE GARCIA MACHADO | 16/05/1972 |

VETERINÁRIO

| INSC. | NOME | NASC. |
|--------|--------------------------|------------|
| 130040 | ALINE BERNES | 03/11/1992 |
| 134152 | ANA LETICIA GNOATTO | 01/07/1993 |
| 130127 | ANTONIA JAINE GEHLEN | 23/12/1999 |
| 129964 | BRUNA TAMARA TESTA | 03/05/1998 |
| 130894 | CAROLINE CELLA GERON | 04/09/1989 |
| 137224 | DANIEL BIAZUSSI | 29/08/1998 |
| 136254 | DANIEL JOSÉ PETKOWICZ | 19/03/1995 |
| 130933 | DEISE CAMILA BORSATI | 04/04/1994 |
| 136245 | EDER SCOLARI | 01/09/1996 |
| 130710 | ELISA CRISTINA RODRIGUES | 07/10/1996 |
| 129793 | ELOISE ANTONIOLLI | 12/02/1998 |

Página 32 de 36

CONCURSO PÚBLICO N.º 01/2021
Edital n.º 04/2022

| | | |
|--------|---|------------|
| 137367 | MARILENE DE LOURDES OLIVEIRA | 31/10/1974 |
| 135581 | MARILUCI SMIAOWSKI PAWLAK | 05/09/1997 |
| 131728 | MARISTELA PRIOOTTO | 31/03/1978 |
| 137692 | MÁRIZA GIONGO COMPARIM | 06/07/1966 |
| 130558 | MARLI SEMLER | 27/10/1968 |
| 132902 | MAURA BRUNA BRATTI | 12/01/1996 |
| 135776 | MAYARA CAROLLYNE OLBONI | 12/01/2000 |
| 132832 | MICHELI DE SOUZA | 14/01/1990 |
| 137749 | MICHELI MUNIZ | 04/03/1987 |
| 136679 | MILÉNA CECCHET | 07/12/1998 |
| 130500 | MIRIAM FRANCIELI MACHADO | 27/09/1986 |
| 130402 | MISLAINE DA SILVA CIRINO DOS SANTOS | 10/02/1987 |
| 137793 | MORGANA MARTINS PINTO | 23/08/1996 |
| 129366 | NAGYLA MORANDI DA SILVA | 14/08/1992 |
| 137364 | NATHALIA CRISTINA CAGNINI | 06/03/1996 |
| 137309 | NELVA PAGNO ROBBETTI | 20/02/1983 |
| 130409 | NUBIA ANDRADE DA SILVA | 01/06/1998 |
| 130099 | PAOLA MARIA GNOATO | 19/12/1998 |
| 132916 | PATRÍ INDIALA BORGES DE AZEREDO DA ROSA | 16/12/1992 |
| 131269 | PATRICIA RIBEIRO | 31/07/1996 |
| 137563 | PATRICIA RIGON | 21/06/1993 |
| 135362 | PAULA BRESOLIN KRAUS | 26/04/1997 |
| 129703 | PAULA CRISTINE DILL | 04/01/1987 |
| 133626 | PAULA FERNANDA VIARO DAGOSTIN | 06/03/1987 |
| 130045 | PAULO CÉSAR FARIAS BENVINDO | 14/11/1981 |
| 136191 | POLYANA CRISTINA SANTANA | 21/01/1998 |
| 130001 | RAFAELA AUGUSTA SALVI | 02/10/1981 |
| 137509 | RAFAELA LUIZA ALTMANN | 08/12/1997 |
| 134471 | REGIANE RUFATTO MARTINELLI DE SOUZA | 25/04/1992 |
| 130094 | RICARDO DA SILVA OLIVEIRA | 27/05/1996 |
| 137999 | ROGÉRIO ANTONIO DA ROSA | 07/10/1969 |
| 138279 | ROSANE MARLEI PAGONCELLI | 29/07/1979 |
| 136514 | ROSÂNGELA SILVA HAVRELUK | 20/06/1997 |
| 136290 | ROSANI RAITZ | 19/01/1976 |
| 131982 | ROSELAINÉ BATOCHIO SIGNORIM | 07/08/1973 |
| 129983 | ROSELENE RODRIGUES DE JESUS OLIVEIRA | 28/11/1988 |
| 137492 | ROSELI BRAGHEROLI ROSSINI | 26/01/1985 |
| 135537 | ROSELI SIMON | 31/01/1979 |
| 136936 | ROSICLEIA DE MELLO PIMENTEL | 20/06/1988 |
| 135992 | ROSILENE CRISTINA MULLER | 07/05/1979 |
| 130788 | ROSIMERI RICARDO | 28/10/1981 |

Página 27 de 36

CONCURSO PÚBLICO N.º

CONCURSO PÚBLICO N.º 01/2021
Edital n.º 04/2022

RELAÇÃO DOS PEDIDOS DE PROVAS ESPECIAIS INDEFERIDOS
SOLICITAÇÕES INDEFERIDAS

| INSC | NOME | CARGO | MOTIVO DO INDEFERIMENTO |
|--------|--------------------------|-----------------------------|---|
| 130325 | RAFAEL TEIXEIRA DA SILVA | AUXILIAR ADMINISTRATIVO – I | Não cumpriu com as exigências do item 6.4 do Edital nº 01/2021. |

Art. 18º - Este Edital entra em vigor na data de sua publicação.

Itapejara D'Oeste - PR, 08 de fevereiro de 2022.

VILMAR SCHMOLLER
Prefeito de Itapejara D'Oeste - PR

CLEVERSON ALUISIO JULIANI
Presidente da Comissão Organizadora de Concursos Públicos
da Prefeitura Municipal de Itapejara D'Oeste - PR

Página 34 de 36

CONCURSO PÚBLICO N.º 01/2021
Edital n.º 04/2022

ANEXO I - FORMULÁRIO DE ENTREGA DE TÍTULOS

CARGO PRETENDIDO: PROFESSOR 20H PROFESSOR 40H PROFESSOR ED. FÍSICA

NOME: _____

QUADRO DE ATRIBUIÇÃO DE PONTOS PARA A AVALIAÇÃO DE TÍTULOS:

| Título | Valor de cada título | Valor máximo dos títulos | Pontuação Obtida (não preencher) |
|---|----------------------|--------------------------|----------------------------------|
| a) Certificado e/ou Certidão de Conclusão de Curso de Pós Graduação a nível de ESPECIALIZAÇÃO, com carga horária mínima de 360 horas na área da educação. | 1,00 | 2,00 | |
| b) Certificado e/ou Certidão de Conclusão de Curso de Pós Graduação a nível de Mestrado, na área da educação. | 5,00 | 5,00 | |
| c) Certificado e/ou Certidão de Conclusão de Curso de Pós Graduação a nível de DOUTORADO, na área da educação. | 5,00 | 5,00 | |
| MÁXIMO DE PONTOS A SER OBTIDO | | 20,00 | |

- Para a comprovação de pós-graduação NÃO serão aceitas DECLARAÇÕES em hipótese alguma, devendo ser apresentado o Diploma ou Certidão de Conclusão.
- A apresentação dos títulos se dará por fotocópia autenticada em cartório e não poderão apresentar rasuras, borrões, emendas ou entretelhas. Não serão recebidos documentos que não estejam autenticados em cartório, excetuando-se os documentos com autenticação digital, desde que contenham o QR CODE, site e o código de verificação da autenticidade impressos no certificado ou diploma.
- Não precisa entregar a graduação, apenas os documentos especificados no quadro acima que serão pontuados.

OBS: OS TÍTULOS DEVERÃO SER ENTREGUES GRAMPEADOS COM ESTA FOLHA DE ENTREGA DE TÍTULOS. O CANDIDATO DEVERÁ PREENCHER SOMENTE O NOME COMPLETO. (NÃO COLOCAR EM ENVELOPE)



COMPROVANTE DE ENTREGA DE TÍTULOS

CARGO PRETENDIDO: PROFESSOR 20H PROFESSOR 40H PROFESSOR ED. FÍSICA

NOME: _____

CONCURSO PÚBLICO N.º 01/2021
Edital n.º 04/2022

Nº de cópias entregues: _____ Assinatura do atendente

Página 36 de 36

MUNICÍPIO DE BOM SUCESSO DO SUL - ESTADO DO PARANÁ
CONVOCAÇÃO
TOMADA DE PREÇOS Nº 07/2022

O Município de Bom Sucesso do Sul - Pr. comunica que findo o prazo recursal, **CONVOCA** as empresas habilitadas no processo de Tomada de Preços 07/2022 para comparecerem no **dia 10/02/2022 as 11:00** na sede da prefeitura municipal de Bom Sucesso do Sul, na sala de licitações, para a abertura dos envelopes de proposta.

Bom Sucesso do Sul, 07 de fevereiro de 2022.

Josiane Folle
Presidente da CPL

AVISO DE JULGAMENTO DE RECURSO
PREGÃO ELETRÔNICO Nº 87/2021

O Prefeito Municipal no uso de suas atribuições legais, decide **CONHECER DOS PEDIDOS APRESENTADOS** e no **MÉRITO NEGAR PROVIMENTO** ao recurso da empresa **YAMADIESEL COMÉRCIO DE MÁQUINAS EIRELI**. Por conta disso, **DECIDO** manter a decisão da Pregoeira em habilitar a **PARANÁ EQUIPAMENTOS S.A.**, adjudicando, por conseguinte, o item vencido. **Publique-se nos órgãos oficiais o resultado do julgamento do recurso.** Intime-se o interessado, enviando cópia do parecer elaborado pela assessoria jurídica como razões de decidir, inclusive para todos aqueles que participaram da licitação. Sulina(Pr), 07 de fevereiro de 2022. **PAULO HORN**, Prefeito.

CONSORCIO INTERMUNICIPAL DE SAÚDE
TERMO DE HOMOLOGAÇÃO E ADJUDICAÇÃO DE PROCESSO LICITATÓRIO

O(a) presidente Paulo Horn, no uso das atribuições que lhe são conferidas pela legislação em vigor, especialmente pela Lei 8.666/93 e alterações posteriores, a vista do parecer conclusivo exarado pela Comissão de Licitações, resolve: 01 - Homologar e Adjudicar a presente Licitação nestes termos:

a) **Nr. Processo:** 29/2022
b) **Nr. Licitação:** 19/2022 - IL
c) **Modalidade:** Inexigibilidade de licitação
d) **Data de Homologação:** 07/02/2022
e) **Objeto da Licitação:** CREDENCIAMENTO DE PESSOAS JURÍDICAS DA ÁREA DE SAÚDE PARA PRESTAÇÃO DE SERVIÇOS DE APOIO À DIAGNOSE E TERAPIA (SADT), destinado ao atendimento aos usuários oriundos dos municípios consorciados ao CONIMS.

f) **Fornecedores e Resumo de Itens Vencedores:**

| Un. | Quantidade | Vi. Unitário | Total dos Itens |
|---|------------|--------------|---|
| DAGNEIA MARA MORETTI | | | |
| 1 - PRESTAÇÃO DE SERVIÇOS MÉDICOS AMBULATORIAIS E SERVIÇOS DE APOIO À DIAGNOSE E TERAPIA (SADT) | SERV | 12.000 | 100.102.8000 R\$ 1.201.233,60 |
| | | | Total fornecedor: R\$ 1.201.233,60 |
| | | | Total geral: R\$ 1.201.233,60 |

02 - Autorizar a emissão da(s) nota(s) de empenho correspondente(s):

| Descrição da Despesa | Dotação |
|---|-------------------------------------|
| Atendimento aos Municípios Consorciados | 02.001.10.302.0002.2002.3.3.90.39.0 |

PAULO HORN
Presidente

CONSORCIO INTERMUNICIPAL DE SAÚDE
TERMO DE RATIFICAÇÃO DO PROCESSO DE INEXIGIBILIDADE Nº 19/2022

Fundamentado no art. 25 da Lei de Licitações nº 8666/93, RATIFICO a Inexigibilidade Nº 19/2022, para a CREDENCIAMENTO DE PESSOAS JURÍDICAS DA ÁREA DE SAÚDE PARA PRESTAÇÃO DE SERVIÇOS DE APOIO À DIAGNOSE E TERAPIA (SADT), destinado ao atendimento aos usuários oriundos dos municípios consorciados ao CONIMS.

Valor Global: 1.201.233,60
Dotação: 02.001.10.302.0002.2002.3.3.90.39.00 Fonte: 076
Data: 07/02/2022

PAULO HORN
Presidente

CONSORCIO INTERMUNICIPAL DE SAÚDE
TERMO DE HOMOLOGAÇÃO E ADJUDICAÇÃO DE PROCESSO LICITATÓRIO

O(a) presidente Paulo Horn, no uso das atribuições que lhe são conferidas pela legislação em vigor, especialmente pela Lei 8.666/93 e alterações posteriores, a vista do parecer conclusivo exarado pela Comissão de Licitações, resolve: 01 - Homologar e Adjudicar a presente Licitação nestes termos:

a) **Nr. Processo:** 28/2022
b) **Nr. Licitação:** 18/2022 - IL
c) **Modalidade:** Inexigibilidade de licitação
d) **Data de Homologação:** 07/02/2022
e) **Objeto da Licitação:** CREDENCIAMENTO DE PESSOAS JURÍDICAS DA ÁREA DE SAÚDE PARA A PRESTAÇÃO DE SERVIÇOS DE APOIO À DIAGNOSE E TERAPIA (SADT), destinado ao atendimento aos usuários oriundos dos Municípios Consorciados ao CONIMS.

f) **Fornecedores e Resumo de Itens Vencedores:**

| Un. | Quantidade | Vi. Unitário | Total dos Itens |
|---|------------|--------------|--|
| Clinica de Fisioterapia Pato Branco Ltda | | | |
| 1 - PRESTAÇÃO DE SERVIÇOS MÉDICOS AMBULATORIAIS E SERVIÇOS DE APOIO À DIAGNOSE E TERAPIA (SADT) | SERV | 12.000 | 6.000.0000 R\$ 72.000,00 |
| | | | Total fornecedor: R\$ 72.000,00 |
| | | | Total geral: R\$ 72.000,00 |

02 - Autorizar a emissão da(s) nota(s) de empenho correspondente(s):

| Descrição da Despesa | Dotação |
|---|-------------------------------------|
| Atendimento aos Municípios Consorciados | 02.001.10.302.0002.2002.3.3.90.39.0 |

PAULO HORN
Presidente

CONSORCIO INTERMUNICIPAL DE SAÚDE
TERMO DE RATIFICAÇÃO DO PROCESSO DE INEXIGIBILIDADE Nº 18/2022

Fundamentado no art. 25 da Lei de Licitações nº 8666/93, RATIFICO a Inexigibilidade Nº 18/2022, para a CREDENCIAMENTO DE PESSOAS JURÍDICAS DA ÁREA DE SAÚDE PARA A PRESTAÇÃO DE SERVIÇOS DE APOIO À DIAGNOSE E TERAPIA (SADT), destinado ao atendimento aos usuários oriundos dos Municípios Consorciados ao CONIMS.

Valor Global: 72.000,00
Dotação: 02.001.10.302.0002.2002.3.3.90.39.00 Fonte: 076
Data: 07/02/2022

PAULO HORN
Presidente

CONSORCIO INTERMUNICIPAL DE SAÚDE
TERMO DE HOMOLOGAÇÃO E ADJUDICAÇÃO DE PROCESSO LICITATÓRIO

O(a) presidente Paulo Horn, no uso das atribuições que lhe são conferidas pela legislação em vigor, especialmente pela Lei 8.666/93 e alterações posteriores, a vista do parecer conclusivo exarado pela Comissão de Licitações, resolve: 01 - Homologar e Adjudicar a presente Licitação nestes termos:

a) **Nr. Processo:** 24/2022
b) **Nr. Licitação:** 4/2022 - DL
c) **Modalidade:** Dispensa de licitação
d) **Data de Homologação:** 07/02/2021
e) **Objeto da Licitação:** Contratação de empresa especializada para a execução de serviço de desinsetização e desratização na Sede do Consórcio Intermunicipal de Saúde - Pato Branco, Centro de Atenção Psicossocial - CAPS AD III de Coronel Vivida, Unidade do Centro Regional de Especialidades - CRE Chopinzinho.

f) **Fornecedores Vencedores:**

DOMINIO AMBIENTAL CONTROLE DE PRAGAS LTDA

| Total fornecedor: | Total geral: |
|-------------------|--------------|
| R\$ 5.200,00 | R\$ 5.200,00 |

02 - Autorizar a emissão da(s) nota(s) de empenho correspondente(s):

| Descrição da Despesa | Dotação |
|--|-------------------------------------|
| Centro de Atenção Psicossocial - CAPS AD III | 03.001.10.302.0002.2003.3.3.90.39.0 |
| Atendimento aos Municípios Consorciados | 02.001.10.302.0002.2002.3.3.90.39.0 |

PAULO HORN
Presidente

CONIMS
CONSORCIO INTERMUNICIPAL DE SAÚDE

TERMO DE RATIFICAÇÃO DO PROCESSO DE DISPENSA DE LICITAÇÃO Nº 4/2022

Fundamentado nos art. 24 da Lei de Licitações nº 8666/93, RATIFICO a Dispensa de Licitação Nº 4/2022, para a Contratação de empresa especializada para a execução de serviço de desinsetização e desratização na Sede do Consórcio Intermunicipal de Saúde - Pato Branco, Centro de Atenção Psicossocial - CAPS AD III de Coronel Vivida, Unidade do Centro Regional de Especialidades - CRE Chopinzinho.

Valor Global: 5.200,00
Dotação: 03.001.10.302.0002.2003.3.3.90.39.00 Fonte: 076
Dotação: 02.001.10.302.0002.2002.3.3.90.39.00 Fonte: 076
Data: 07/02/2021

PAULO HORN
Presidente

AVISO DE LICITAÇÃO - PE 006/2022

A Comissão Especial de Licitação do CONSORCIO INTERMUNICIPAL DE SAUDE - CONIMS, no exercício das atribuições que lhe confere o Ato de Consórcio nº 161 de 08/09/2020, torna público, para conhecimento dos interessados, que fará realizar no dia 18/02/2022, às 09:00 horas, no endereço eletrônico www.comprasgovernamentais.gov.br, a abertura da sessão pública conforme especificado no Edital de Licitação - PE nº 006/2022 na modalidade PREGÃO ELETRÔNICO.

A íntegra do Edital se encontrará disponível no endereço: www.conims.com.br, na aba Licitações a partir das 08:00 da manhã do dia 08/02/2022.

Objeto da Licitação: Formação de registro de preços para aquisição de testes rápidos e material hospitalar em atenção ao covid-19, conforme condições estabelecidas no edital e seus anexos.

Pato Branco/PR, 07 de fevereiro de 2022.

MARCOS JOSÉ BRANDOLI DE LIMA
COORDENADOR DE LICITAÇÃO E CONTRATOS

MUNICÍPIO DE MARIÓPOLIS
PORTARIA Nº 22/2022 - GP. DATA: 07/02/2022. SÚMULA: Designa Pregoeiro e Equipe de Apoio.

Mário Eduardo Lopes Paulek, Prefeito Municipal de Mariópolis, Estado do Paraná, no uso de suas atribuições legais: **RESOLVE:** Art. 1º - DESIGNAR o servidor público Francisco Valdomiro Bueno, ocupante do cargo de Assessor II como PREGOEIRO para atuar nos procedimentos licitatórios na modalidade de Pregão Presencial e Eletrônico no município de Mariópolis. Art. 2º - Designa, também, os funcionários: Bruna Almeida Zankoski, Cristina Fonseca Machado, Juliana Wegerman e Leoni Espedito Sangaletti como membros da equipe de apoio. Art. 3º - Fica revogada a portaria nº 31/2021 de 11/01/2021. Art.4º - Esta Portaria entrará em vigor na data de sua publicação, revogadas as disposições em contrário. Gabinete do Prefeito Municipal de Mariópolis, em 07 de Fevereiro de 2022. Mário Eduardo Lopes Paulek - Prefeito Municipal.

MUNICÍPIO DE MARIÓPOLIS
PORTARIA Nº 23/2022 - GP. DATA: 07/02/2022. SÚMULA: DESIGNA SERVIDORES MUNICIPAIS PARA COMPORER A COMISSÃO PERMANENTE DE LICITAÇÕES.

Mario Eduardo Lopes Paulek, Prefeito Municipal de Mariópolis, no uso de suas atribuições legais, **RESOLVE:** Art. 1º - DESIGNAR os Servidores Públicos Municipais Leoni Expedito Sangaletti, Juliana da Luz Rosário, Francisco Valdomiro Bueno, Bruna Almeida Zankoski e Maristela Ap. Lopes Paulek, sob Presidência do primeiro, para comporem a COMISSÃO PERMANENTE DE LICITAÇÕES, para responder sobre ações definidas no Art. 51 da Lei nº 8.666/93 de 21 de Junho de 1993. Art. 2º - Fica revogada a portaria nº 32/2021 de 11/01/2021. Art.3º - Esta Portaria entrará em vigor na data de sua publicação. Gabinete do Prefeito Municipal de Mariópolis, em 07 de fevereiro de 2022. Mario Eduardo Lopes Paulek - Prefeito Municipal.

CONVITE
Audiência Pública do Fundo Municipal de Saúde do Município de Coronel Vivida - Estado do Paraná - Avaliação do Cumprimento do Plano Municipal de Saúde 3º Quadrimestre de 2021.

A Prefeitura Municipal de Coronel Vivida, através do Prefeito Municipal, Sr. Anderson Manique Barreto, juntamente com a Câmara Municipal de Vereadores de Coronel Vivida, através de seu Presidente, o Sr. João Carlos Bertelli, em atendimento ao contido na LC 141/12 (art. 36, §5º); IN 89/13-TCE/PR, do Tribunal de Contas do Estado, convidam o Conselho Municipal de Saúde do Município de Coronel Vivida bem como a população em geral para participar da Audiência Pública de Avaliação do Cumprimento do Plano Municipal de Saúde relativo ao 3º quadrimestre de 2021, a ser realizada a partir das 15:30 horas, do dia 25 de fevereiro de 2022, na Câmara de Vereadores, sito a Praça Angelo Mezzomo, s/n, Centro. Coronel Vivida, 07 de fevereiro de 2022. **ANDERSON MANIQUE BARRETO** Prefeito Municipal **JOÃO CARLOS BERTELLI** Presidente da Câmara

CONVITE
Audiência Pública do 3º Quadrimestre 2021 do Município de Coronel Vivida - PR

Avaliação do Cumprimento das metas Públicas relativas ao 3º quadrimestre de 2021 e das metas da Gestão Municipal dos Direitos da Criança e do Adolescente 5º e 6º Bimestre 2021. A Prefeitura Municipal de Coronel Vivida, através do Prefeito Municipal, Sr. Anderson Manique Barreto, juntamente com a Câmara Municipal de Vereadores de Coronel Vivida, através de seu Presidente, o Sr. João Carlos Bertelli, convidam o Conselho Municipal dos Direitos da Criança e do Adolescente, bem como a população em geral para a Audiência Pública de Avaliação do Cumprimento das metas públicas da Gestão Municipal dos Direitos da Criança e do Adolescente 5º e 6º Bimestre 202 e avaliação das metas Públicas referente ao 3º quadrimestre de 2021, a ser realizada a partir das 14:00 horas do dia 25 de fevereiro de 2022, na Câmara de Vereadores, sito a Praça Angelo Mezzomo, s/n, Centro. Coronel Vivida, 07 de fevereiro de 2022. **ANDERSON MANIQUE BARRETO** Prefeito Municipal **JOÃO CARLOS BERTELLI** Presidente da Câmara

MUNICÍPIO DE PATO BRANCO - ESTADO DO PARANÁ
LEI Nº 5.873 DE 7 DE FEVEREIRO DE 2022.

Autoriza a abertura de crédito suplementar no orçamento do exercício de 2022, no valor de R\$ 7.895.717 80 (sete milhões, oitocentos e noventa e cinco mil, setecentos e dezesseite reais e oitenta centavos) e dá outras providências.

A Câmara Municipal de Pato Branco, Estado do Paraná, aprovou e eu, Prefeito, sanciono a seguinte Lei:

Art. 1º Fica autorizada a abertura de crédito suplementar no orçamento vigente, no valor de R\$ 7.895.717 80 (sete milhões, oitocentos e noventa e cinco mil, setecentos e dezesseite reais e oitenta centavos), conforme a seguir especificado:

| Código | Especificação | Valor R\$ |
|-----------------------|--|---------------------|
| 06 | SECRETARIA MUNICIPAL DE ENGENHARIA E SERVIÇOS PÚBLICOS | |
| 06.02 | Departamento de Engenharia | |
| 15 | Urbanismo | |
| 15.451 | Infra-Estrutura Urbana | |
| 15.451.0019 | Serviços Urbanos e Geoprocessamento | |
| 1.001 | Pavimentação e Conservação de Vias Urbanas | |
| 4.4.90.51 - 000 (365) | Obras e Instalações | 7.895.717,80 |
| Subtotal | | 7.895.717,80 |

Art. 2º Para a cobertura do crédito suplementar de que trata a presente Lei, serão utilizados recursos provenientes de superávit financeiro do exercício de 2021, conforme a seguir especificado:

| Código | Especificação | Valor R\$ |
|--------|------------------------------|--------------|
| 000 | Recursos Ordinários (Livres) | 7.895.717 80 |

Art. 3º Fica o Poder Executivo autorizado a executar os ajustes necessários no Plano Plurianual, instituído pela Lei nº 5.805, de 01 de setembro de 2021, e na Lei de Diretrizes Orçamentárias, instituída pela Lei nº 5.806, de 01 de setembro de 2021.

Art. 4º Esta Lei entra em vigor na data de sua publicação.

Gabinete do Prefeito Municipal de Pato Branco, Estado do Paraná, em 7 de fevereiro de 2022.

ROBSON CANTU
Prefeito Municipal

MUNICÍPIO DE PATO BRANCO - ESTADO DO PARANÁ
DECRETO Nº 9.162, DE 7 DE FEVEREIRO DE 2022.

Abre crédito suplementar no orçamento do exercício de 2022, no valor de R\$ 7.895.717 80 (sete milhões, oitocentos e noventa e cinco mil, setecentos e dezesseite reais e oitenta centavos) e dá outras providências.

O Prefeito de Pato Branco, Estado do Paraná, no uso das atribuições que lhe são conferidas pelo art. 47, XXIII, da Lei Orgânica Municipal, e com base na Lei Municipal nº 5.873, de 7 de fevereiro de 2022:

DECRETINA:
Art. 1º Fica aberto crédito suplementar no orçamento vigente, no valor de R\$ 7.895.717 80 (sete milhões, oitocentos e noventa e cinco mil, setecentos e dezesseite reais e oitenta centavos), conforme a seguir especificado:

| Código | Especificação | Valor R\$ |
|-----------------------|--|---------------------|
| 06 | SECRETARIA MUNICIPAL DE ENGENHARIA E SERVIÇOS PÚBLICOS | |
| 06.02 | Departamento de Engenharia | |
| 15 | Urbanismo | |
| 15.451 | Infra-Estrutura Urbana | |
| 15.451.0019 | Serviços Urbanos e Geoprocessamento | |
| 1.001 | Pavimentação e Conservação de Vias Urbanas | |
| 4.4.90.51 - 000 (365) | Obras e Instalações | 7.895.717,80 |
| Subtotal | | 7.895.717,80 |

Art. 2º Para a cobertura do crédito suplementar de que trata este presente Decreto, serão utilizados recursos provenientes de superávit financeiro do exercício de 2021, conforme a seguir especificado:

| Código | Especificação | Valor R\$ |
|--------|------------------------------|--------------|
| 000 | Recursos Ordinários (Livres) | 7.895.717 80 |

Art. 3º Fica o Poder Executivo autorizado a executar os ajustes necessários no Plano Plurianual, instituído pela Lei nº 5.805, de 01 de setembro de 2021, e na Lei de Diretrizes Orçamentárias, instituída pela Lei nº 5.806, de 01 de setembro de 2021.

Art. 4º Este Decreto entra em vigor na data de sua publicação.

Gabinete do Prefeito Municipal de Pato Branco, Estado do Paraná, em 7 de fevereiro de 2022.

ROBSON CANTU
Prefeito Municipal

MUNICÍPIO DE PATO BRANCO - ESTADO DO PARANÁ
LEI Nº 5.874 DE 7 DE FEVEREIRO DE 2022.

Altera a Lei nº 4.057, de 28 de junho de 2013, que instituiu o Plano de Carreira, Cargos e Vencimentos dos Servidores Públicos do Poder Legislativo do Município de Pato Branco.

A Câmara Municipal de Pato Branco, Estado do Paraná, aprovou e eu, Prefeito, sanciono a seguinte Lei:

Art. 1º O art. 25, da Lei nº 4.057, de 28 de junho de 2013, passa a vigorar com a seguinte redação: "Art. 25..... I - Membros de Comissões Temporárias, Permanentes e Grupos de Estudo, no valor percentual de 8% (oto por cento); II - Presidentes de Comissões Temporárias e Permanentes, no valor percentual de 16% (dezesseis por cento); III - Pregoeiro, compreendendo a condução dos certames licitatórios, Gestor de Contratos, Fiscal de Contratos, Gestor Portal da Transparência e atuação na Ouvidoria, no valor percentual de 32% (trinta e dois por cento); IV - Coordenador, no valor percentual de 45% (quarenta e cinco por cento); V - Controlador Interno, no valor percentual de 57% (cinquenta e sete por cento); VI - Por acúmulo de funções, de forma expressamente justificada, no valor de percentual 20% (vinte por cento); § 1º A gratificação pelo exercício de funções especiais, será concedida por portaria." (NR)

Art. 2º Esta Lei entra em vigor na data de sua publicação.

Esta Lei é de autoria da Mesa Diretora, composta pelos vereadores Claudemir Zanco (Presidente), Dirceu Luiz Boaretto (Vice-presidente), Eduardo Albani Dala Costa e Romulo Faggon - PSL.

Gabinete do Prefeito Municipal de Pato Branco, Estado do Paraná, em 7 de fevereiro de 2022.

ROBSON CANTU
Prefeito Municipal

DENGUE: APENAS VOCÊ PODE VIRAR ESTE JOGO

NÃO COLOQUE SUA FAMÍLIA EM RISCO. ELIMINE O MOSQUITO DA SUA CASA.

- Tempo de tonéis e calhas - d'água.
- Deixe garrafas sempre viradas.
- Mantenha as latas bem fechadas.
- Mantenha as calhas sempre limpas.
- Coloque areia nos vasos/plantas.
- Retire água de pneus.

DIÁRIO DO SUDOESTE 46.3220-2066
diariodosudoeste.com.br

Acordo que facilita entrada nos EUA é estendido a todos os brasileiros

Agência Brasil

O governo do Brasil anunciou ontem (7) a entrada em vigor da terceira e última fase do acordo assinado com o governo dos Estados Unidos (EUA) para facilitar a entrada de brasileiros no país.

Fruto de negociações iniciadas em 2013, a adesão brasileira à iniciativa norte-americana batizada com o nome de Global Entry foi formalizada em novembro de 2019, alguns meses após viagem oficial do presidente Jair Bolsonaro aos Estados Unidos.

Conforme decreto assinado em março de 2020 pelo presidente Bolsonaro e pelo então ministro da Justiça e Segurança Pública, Sergio Moro, inicialmente, a iniciativa seria testada com até 20 brasileiros participantes do Fórum de Altos Executivos Brasil-EUA. Posteriormente, as inscrições seriam disponibilizadas para um número limitado de pessoas, para que o sistema informatizado desenvolvido pelo Serviço Federal de Processamento de Dados (Serpro) fosse testado e aprimorado.

Na terceira e última fase de implementação do programa, a inscrição no Global Entry fica disponível a todo cidadão brasileiro interessado em simplificar a passagem pelo controle de passaporte nos Estados Unidos.

Para aderir ao programa, é preciso pagar taxa de US\$ 100 (o equivalente a R\$ 529 pelo câmbio atual) à autoridade de Proteção de Fronteiras e Alfândega do Departamento de Segurança Doméstica dos Estados Unidos (CBP), que coordena o programa. A taxa é válida por cinco anos, ao fim dos quais, precisará ser renovada.

O Global Entry não substitui a exigência de visto, mas pode acelerar os procedimentos de entrada e saída de estrangeiros autorizados a ingressar em território norte-americano sem passar por filas de imigração nos aeroportos que dispõem de quiosques de atendimento automático que eliminam a necessidade de contato com agentes de imigração.

No caso do acordo brasileiro, as inscrições no programa são analisadas pela Receita Federal e pela Polícia Federal, antes de serem avaliadas pelo CBP, ao qual cabe a decisão sobre quem pode receber tratamento diferenciado no controle migratório.

Os interessados devem se inscrever na plataforma do programa, disponível no site do CBP. Até as 13h30 desta segunda-feira, contudo, o Brasil ainda não constava da lista de países cujos cidadãos estão incluídos nos acordos binacionais. Segundo a Casa Civil, a previsão era que a relação fosse atualizada nesta manhã, com a inclusão do Brasil. Consta, na própria plataforma, que a última atualização foi feita em dezembro de 2017.

A Agência Brasil entrou em contato com a Embaixada dos Estados Unidos, mas ainda não teve resposta.

Em um vídeo divulgado pelas redes sociais, o ministro da Casa Civil, Ciro Nogueira, disse que a medida estimulará negócios entre os dois países e intensificará a interação acadêmica e o turismo, estreitando as relações.

“Começa a valer, hoje, uma novidade muito boa para os brasileiros que pretendem viajar aos Estados Unidos e que, agora, podem se inscrever no programa Global Entry, que facilita o processo de entrada migratória [nos EUA] dos viajantes que, após cumprir o processo de registro e de avaliação prévia, forem aprovados, podendo se beneficiar de uma entrada mais rápida e fácil nos aeroportos dos Estados Unidos”, comentou o ministro. Segundo Ciro Nogueira, a inclusão dos brasileiros entre os poucos beneficiados pela iniciativa “confirma o respeito da comunidade internacional ao nosso país”.

Vacinas para crianças de 5 a 11 anos serão distribuídas até o dia 15

AGÊNCIA BRASIL



No Brasil, 20 milhões de crianças podem receber o imunizante, conforme a Agência Nacional de Vigilância Sanitária (Anvisa)

Agência Brasil

Até o dia 15 de fevereiro, todas as doses para a vacinação de crianças entre 5 e 11 anos de idade contra covid-19 serão distribuídas. A informação foi dada pelo ministro da Saúde, Marcelo Queiroga, em conversa com jornalistas na manhã desta segunda-feira (7). “Estamos trabalhando fortemente para antecipar as doses infantis para que os pais exerçam o direito de vacinar seus filhos”, afirmou o ministro.

No Brasil, onde 20 milhões de crianças podem receber o imunizante, a Agência Nacional de Vigilância Sanitária (Anvisa) autorizou vacinas pediátricas da Pfizer e a CoronaVac, que devem ser aplicadas em duas doses. “Todas as vacinas foram desenvolvidas em curto espaço de tempo, mas temos que avançar de maneira sustentada trazendo os pais para buscar a imuniza-

ção, sem obrigá-los”, destacou Queiroga.

Quarta dose

Sobre a possibilidade de o Brasil começar a aplicar a quarta dose da vacina contra covid-19, Marcelo Queiroga disse que, por enquanto, não há previsão. Segundo o ministro da Saúde, os técnicos da pasta descartaram adotar a medida nesse momento, mas é possível que a aplicação seja a “dose de 2022” do imunizante.

“A área técnica tem discutido isso. A secretária Rosana [Leite de Melo, secretária extraordinária de Enfrentamento à Covid do Ministério da Saúde], conversou comigo na sexta-feira passada e disse que o grupo técnico, nesse momento, não avalia aplicar a quarta dose. Mas, na prática, seria a dose de 2022. O que nós temos são doses para garantir que as necessárias, recomendadas pelos técnicos,

sejam disponibilizadas para a população brasileira”, disse o ministro.

Distribuição

O Ministério da Saúde já distribuiu 430 milhões de doses e, segundo a pasta, não faltará imunizante no caso de o país adotar a quarta aplicação. Marcelo Queiroga reafirmou que a vacina tem sido importante para que os efeitos da covid-19 sejam mais brandos, sendo uma “grande força” no combate à variante Ômicron.

O ministro ressaltou ainda que o ministério é a favor das vacinas e tem sido destaque no enfrentamento ao novo coronavírus e que, por isso, o Brasil foi escolhido por consenso para representar as Américas no grupo criado pela Organização Mundial da Saúde (OMS) para discutir projetos relacionados às pandemias junto com África do Sul, Egito, Holanda, Japão e Tailândia.

BC terá site exclusivo para consulta ao sistema de valores a receber

Agência Brasil

O Banco Central informou ontem (7) que as consultas ao Sistema Valores a Receber (SRV) serão retomadas por meio de um site exclusivo para esse fim, no próximo dia 14.

O objetivo é evitar que a grande quantidade de acessos coloque em risco o site do próprio BC, como ocorrido no mês passado, quando a demanda inesperada de acessos ao SRV derrubou o site do BC.

Com o site exclusivo, todo relacionamento do cidadão com o sistema será por meio do site valoresareceber.bcb.gov.br, não sendo possível “consultar ou solicitar valores” na página principal do BC na internet, nem dentro do sistema Registrato.

“No momento da consulta em valoresareceber.bcb.gov.br o cidadão saberá se tem valor a receber e, caso positivo,

receberá a data para conhecer esses valores e solicitar sua transferência, a partir do dia 7 de março de 2022”, informou o BC ao recomendar que o cidadão consulte a página, na data informada.

Caso, por algum motivo, o interessado perca a data, poderá fazer uma nova consulta a qualquer momento para receber uma nova data de agendamento. No site há um passo-a-passo com todas as informações necessárias para o resgate dos valores.

“O cidadão nunca perde o direito sobre os valores em seu nome. As instituições financeiras guardarão esses recursos pelo tempo que for necessário, esperando até que o cidadão solicite a devolução”, diz a nota do BC.

Ainda segundo o banco, para acessar o Sistema Valores a Receber é necessário que o interessado tenha um cadastro no site gov.br nível prata ou ouro.

O cadastro pode ser feito gratuitamente pelo aplicativo gov.br ou por meio da internet. Para acessar o site, clique aqui.

Alerta

O BC alerta sobre o risco de alguns golpes que podem ser aplicados. O serviço não será disponibilizado em nenhuma outra página da internet. Além disso, não serão feitos contatos telefônicos nem envio de links para as pessoas, para tratar sobre valores a receber ou para confirmar dados pessoais.

“Ninguém está autorizado a entrar em contato com o cidadão em nome do Banco Central ou do Sistema Valores a Receber. Portanto, o cidadão nunca deve clicar em links suspeitos enviados por e-mail, SMS, WhatsApp ou Telegram”, informa o banco ao afirmar que nenhum pagamento deverá ser efetuado para que se tenha acesso aos valores.