



Arquivo AEN

PL que tramita na Câmara Federal será apresentada hoje em Audiência Pública

Projeto quer beneficiar famílias de baixa renda na conquista da casa própria. A chamada PL da autogestão em moradia defende que as famílias participem de todo o processo de construção dos imóveis, para baratear os custos da obra. Tema será exposto na Câmara de Pato Branco. [PÁG. 4](#)

CIDADE

Beto Bruno, da Cachorro Grande, se apresenta em Pato Branco [PÁG. 6](#)

Presidente do TRE-PR enfatiza segurança e transparência da urna eletrônica na votação

SEGURANÇA

Assaltantes capotam veículo e criança morre na PR-566 [PÁG. 14](#)

ESPORTE

Abertas as inscrições para a Corrida do Sesc em Pato Branco [PÁG. 15](#)

SAÚDE

Março Azul-Marinho

Mês serve de alerta a prevenção do câncer colorretal, segundo tipo que mais mata mulheres e homens. [CADERNO](#)



Na manhã de quinta-feira (3), o presidente do Tribunal Regional Eleitoral do Paraná, desembargador Wellington Emanuel Coimbra de Moura, esteve no Fórum Eleitoral de Pato Branco em uma reunião com juízes eleitorais da microrregião. As visitas estão ocorrendo em todas as comarcas eleitorais do Estado e segundo o presidente servem para organizar o processo das eleições deste ano. [PÁG. 2](#)

PELO
PARANÁ

Troca partidária

Está aberta a temporada de troca-troca de partidos entre os deputados federais. É a chamada “janela partidária”, que se abre por 30 dias em cada ciclo eleitoral e permite a mudança de legenda sem que isso implique infidelidade partidária e consequente perda de mandato. O prazo de um mês está previsto na Lei das Eleições (Lei 9.504/1997).

Quem pode...

A janela se abre todo ano eleitoral, sempre seis meses antes do pleito. Neste ano, o período de troca partidária fica aberto de 3 de março a 1º de abril. Neste ano, podem trocar de sigla somente os deputados. A janela partidária é uma das poucas hipóteses para que deputados troquem de agremiação ainda durante o mandato.

Sessão especial

A Assembleia Legislativa do Paraná vai realizar na próxima segunda-feira (07), a partir das 14h30, uma sessão especial em solidariedade e apoio ao povo ucraniano, que sofre com os ataques militares realizados pela Rússia. De acordo com o primeiro secretário da Assembleia, Luiz Claudio Romanelli, a sessão vai marcar o apoio irrestrito do Legislativo em defesa do País europeu. “A Ucrânia é uma nação irmã e as violentas ações militares russas merecem total repúdio. A invasão promovida pela Rússia ataca todos os princípios de harmonia entre as nações e de convivência pacífica entre os povos. O parlamento do Paraná reforça a defesa da democracia e acredita que seus preceitos devem ser aplicados em qualquer lugar do mundo”, disse.

Posicionamento

O deputado federal Rubens Bueno (Cidadania-PR), cobrou do ministro das Relações Exteriores, Carlos Alberto Franco França, a adoção de medidas no sentido de o Brasil atuar de forma clara e concreta contra a agressão sofrida pelos ucranianos. “Diversos países vêm se somando aos esforços internacionais de interromper a invasão sofrida pela Ucrânia, seja atuando ativamente em esforços para o cessar fogo ou tomando medidas concretas, como boicote econômico, além da condenação pública contra as ações do presidente russo Vladimir Putin”, argumentou Rubens Bueno.

Trabalho

O secretário Ney Leprevost, de Justiça, Família e Trabalho, oficializou a implementação de programas e ações nas áreas do trabalho, crianças e adolescentes e pessoas idosas, em Apucarana para. Ney explica que a gestão estadual é parceira dos municípios e o objetivo é aproximar os programas da Secretaria de Justiça, Família e Trabalho dos gestores municipais, visando a melhoria da qualidade de vida da população.

“Job Paraná”

O secretário Ney lançou o serviço “Master Job Paraná” em Apucarana. O serviço oferece vagas de emprego para pessoas com curso superior, tecnólogo ou técnico e também encaminhamentos de universitários para vagas de estágio. O projeto piloto começou a funcionar na Agência de Curitiba há um mês e foi um sucesso, com mais de 400 vagas oferecidas.

Da Redação ADI-PR | Coluna publicada simultaneamente em 22 jornais e portais associados. jornalismo@adipr.com.br



Serviços Prestados:

- Projeto Arquitetônico;
- Projeto Estrutural;
- Projeto Hidrossanitário e Elétrico;
- Projeto de Prevenção de Incêndio;
- Avaliações e Perícias;
- Reforma • Execução
- Acompanhamento de obras
- Regularização de obra

Mauricio Zarth
☎ 46 98829-4042

André Zarth Bruschi
☎ 46 99917-6158

amz.arqeng
amzarqeng@outlook.com

Rua Francisco Xavier, 410, La Salle, Pato Branco

Presidente do TRE-PR reuni-se com juízes eleitorais da microrregião de Pato Branco



MARCILEI ROSSI

A reunião ocorreu no Fórum Eleitoral de Pato Branco, na manhã de quinta-feira (3)

Cristina Vargas

cristina@diariosudoeste.com.br

Na manhã dessa quinta-feira (3), o presidente do Tribunal Regional Eleitoral do Paraná (TRE-PR), desembargador Wellington Emanuel Coimbra de Moura, esteve no Fórum Eleitoral de Pato Branco em uma reunião com juízes eleitorais da microrregião. Na oportunidade, também concedeu entrevista coletiva à imprensa.

As visitas estão ocorrendo em todas as comarcas eleitorais do Estado e segundo o presidente servem para organizar o processo das eleições deste ano. “Evidentemente será uma eleição difícil, mas acredito que ocorrerá com transparência, e assim não tem como não dar certo. A Justiça Eleitoral é um exemplo há muitos anos e nós temos que manter essa condição de Tribunal da Cidadania, que é um tribunal exemplar”, destacou.

Fake news

Questionado sobre quais deverão ser os principais problemas a serem enfrentados durante o processo eleitoral deste ano, tendo em vista quesitos técnicos e sociais, o desembargador enfatizou que o sistema está preparado para enfrentar esta eleição. Porém ressaltou que “o grande problema – talvez com tristeza podemos dizer que é um problema – é a questão da desinformação, denominada fake news, e temos que fazer a contrainformação. Porque a desinformação se combate com a informação verdadeira, real. Nós no Tribunal Regional Eleitoral temos alguns programas para fazer exatamente este combate”.

Um exemplo de programa de combate às fake news citado por Moura é o programa denominado Gralha Confere. “Todo aquele que recebe uma informação e tem dúvida sobre a veracidade da informação, o melhor caminho é buscar a correta informação, entrando no site do TRE [www.tre-pr.jus.br].

Assim, o eleitor em vez de propagar uma informação falsa, pode buscar a informação real. Porque não temos nenhuma dúvida do sucesso dessa eleição”, destacou.

O presidente ressaltou que é com muita tristeza que vê algumas pessoas colocando em dúvida o sistema da eleição, especialmente colocando em dúvida o funcionamento da urna eletrônica. “Até agora não temos nenhuma informação real que se possa colocar em dúvida o funcionamento da urna, que é célere e muito rápida”, evidenciou, salientando que a imprensa é fundamental na divulgação do trabalho da Justiça Eleitoral.

Punições

Para parlamentares que propagaram fake news no processo eleitoral, a punição foi a perda dos mandatos. Já para o cidadão comum que compartilhar notícias falsas, o presidente do TRE-PR disse que a punição não é o foco no momento, mas que o trabalho agora é buscar transparência, buscar a verdade.

“A verdade está com o Justiça Eleitoral. Há quanto tempo a Justiça Eleitoral presta um grande serviço para a democracia deste país. Penso que aquele que eventualmente propagar notícia falsa está assumindo o risco e, com certeza, será punido. Mas, acreditamos que o homem de bem não deve propagar informações que não tem fidelidade, ou seja, que não são verdadeiras”, enfatizou

Cartórios eleitorais

Questionado se o número de funcionários nos cartórios eleitorais serão capazes de atender a demanda do pleito deste ano, o presidente do TRE-PR ressaltou que tem trabalhado no sentido de evitar as filas junto aos cartórios eleitorais.

“Sempre vi com tristeza, quando da proximidade da eleição, aquelas filas que não se justificam em época de

pandemia. Então, temos convocado a sociedade que se eventualmente precisar procurar um serviço junto aos cartórios eleitorais, que faça através da internet. Se ao precisarmos da agência bancária usamos a internet, porque não oferecer ao eleitor também esse serviço?”, indagou.

O desembargador explicou que vários serviços podem ser feitos via site, como, por exemplo, trocar o local da votação, transferir o título de eleitor de outro estado para o Paraná, retificar dados no título, quitação eleitoral, pagamento de multas e comprovante de votação, entre outros. “Vamos trabalhar com a internet, a sociedade não merece filas”, frisou.

Prazos

O presidente do TRE-PR ressaltou a importância de ficar atento aos prazos da Justiça Eleitoral. “O prazo para o cidadão fazer os ajustes necessários no título de eleitor ou emitir o documento é até 4 de maio. Outra data importante, 2 de abril. Pois se eventualmente a pessoa desejar se candidatar a algum cargo, terá somente até 2 de abril para fazer a sua filiação junto ao partido eleitoral. Não será possível ultrapassar esses prazos, porque o processo eleitoral presumisse uma igualdade para todos, então não será diferente desta vez”, enfatizou.

Janela partidária

Ele lembrou também que a janela partidária para que os deputados possam mudar de partido político tem prazo de 30 dias, ou seja, se iniciou ontem (3) e segue até 1º de abril.

Sobre a possibilidade de haver uma hora a mais nesta votação, como ocorreu na última eleição devido a pandemia, o presidente do TRE-PR disse que ainda não há previsões sobre essa situação, mas acredita que o tempo de votação será o mesmo dos anos anteriores, sem aquela uma hora a mais.

Primeira pesquisa do ano no Paraná aponta vitória de Ratinho

Redação ADI-PR

A primeira pesquisa de intenções de votos no Paraná registrada no TSE em 2022 foi divulgada nesta quinta-feira (3). Ela foi feita pelo instituto Paraná Inteligência e aponta vitória de Ratinho Júnior (PSD) para governador já no primeiro turno e empate técnico entre Lula (PT) e Bolsonaro (PL) para presidente no Paraná, com ligeira vantagem para o ex-presidente do PT.

No levantamento para governador, Ratinho Júnior seria reeleito no 1º turno, se a eleição fosse hoje. Segundo o instituto Radar, ele tem 50,1% das intenções de votos. O levantamento traz o ex-governador e ex-senador Roberto Requião (sem partido) em segundo lugar, com 19,8% das intenções de voto, seguido de Cesar Silvestri (PSDB), com 3,0%. Outros 11,3% votariam em branco ou nulo e 15,8% não souberam ou não opinaram.

Presidente da República

Para a corrida presidencial no estado, os números da pesquisa apontam que o ex-presidente Lula (PT) lidera com 34% das intenções de voto, seguido de perto pelo presidente Jair Bolsonaro com 32,4%, o que caracteriza o empate técnico. Em terceiro lugar, aparece o ex-juiz Sérgio Moro (Podemos),

com 11,9%. Na sequência, aparecem Ciro Gomes (PDT), com 3,3%, Simone Tebet (MDB), com 1,8%, João Doria (PSDB), com 1,2%, e Eduardo Leite (PSDB), com 0,5%. Outros 6,2% votariam em branco ou nulo e 8,7% não souberam ou não opinaram.

O instituto realizou a pesquisa por conta própria, entrevistando 1.350 pessoas em 10 mesorregiões e 49 municípios paranaenses.

O levantamento foi feito de 25 de fevereiro a 3 de março. A margem de erro é de 2,7 pontos percentuais e o intervalo de confiança é de 95,5%. A pesquisa está registrada no TSE sob o número PR-02644/2022.

Segundo turno

O instituto ainda fez simulações de segundo turno tanto para governador quanto para presiden-

te. Nas duas simulações para governador, Ratinho Júnior seria vencedor. Para presidente foram três simulações. Em dois cenários, Lula aparece tecnicamente empatado com Bolsonaro e oito pontos percentuais à frente de Sérgio Moro. Já em um eventual confronto entre Bolsonaro e seu ex-ministro da Justiça e Segurança Pública, o atual ocupante do Palácio do Planalto venceria no Paraná.

Veja os resultados abaixo:

2º turno para governador

Ratinho Jr x Requião
Ratinho Jr - 54,9%
Requião - 22,3%
Nulo/Branco - 13,3%
Não sabe/Não opinou - 9,6%

Ratinho x Silvestri
Ratinho Jr - 60,0%
Silvestri - 5,6%
Nulo/Branco - 19,3%
Não sabe/Não opinou - 15,1%

2º turno para presidente

Lula x Bolsonaro
Lula - 41,0%
Jair Bolsonaro - 37,4%
Nulo/Branco - 13,0%
Não sabe/Não opinou - 8,6%

Lula x Moro
Lula - 38,7%
Moro - 30,7%
Nulo/Branco - 19,1%
Não sabe/Não opinou - 11,5%

Bolsonaro x Moro
Jair Bolsonaro - 35,3%
Moro - 27,6%
Nulo/Branco - 22,4%
Não sabe/Não opinou - 14,7%

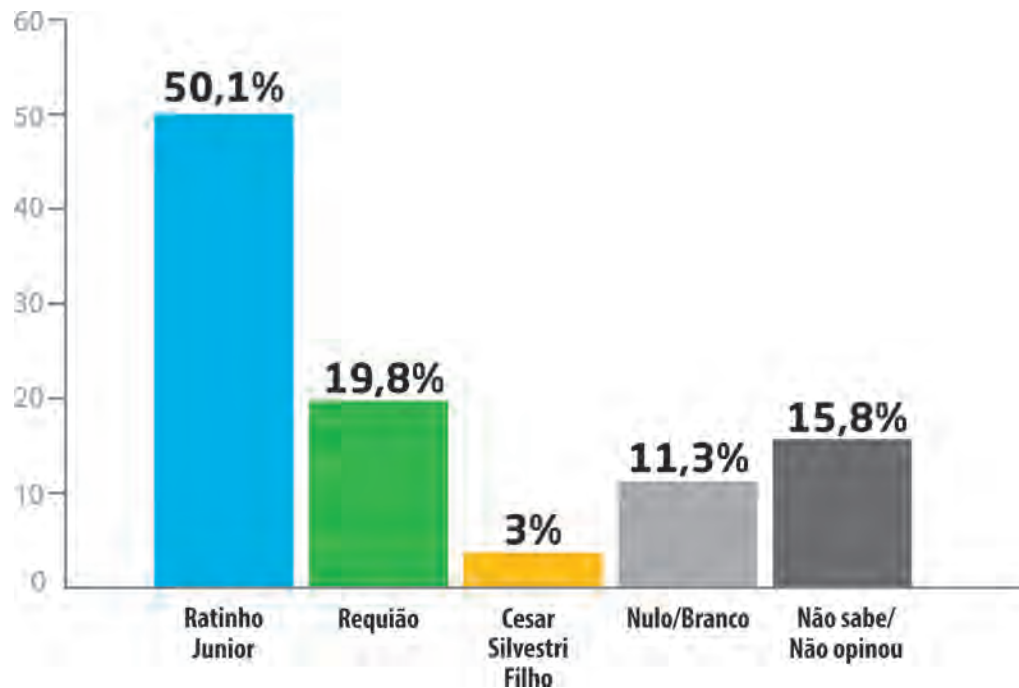

Amar, Sonhar, Realizar
Sem Medidas.

MÊS DA MULHER
CASA KIST.

Para toda Mulher
que sabe que é Única.

CASA
KIST Life, decor
& organizer

Audiência Pública sobre PL da Autogestão em Moradia será realizada em Pato Branco

Aline Vezoli

redacao@diariosudoeste.com.br

A Superintendência Geral do Dialogo e Interação Social (Sudis), em parceria com movimentos sociais realizará, nesta sexta-feira (4), Audiência Pública para discutir o projeto de lei 4216/2021, a PL da Autogestão em Moradia, que está em trâmite na Câmara dos Deputados. O evento será realizado na Câmara Municipal de Pato Branco, às 19h.

O principal objetivo da PL é instituir um sistema de produção de moradia moderno e de baixo custo, possibilitando casas com prazos mais longos e parcelas mais baixas, onde os cidadãos com somatória de renda familiar menor que três salários mínimo poderão, com mais facilidade, realizar o sonho da casa própria.

Durante a audiência, as pautas que devem ser apresentadas serão a divulgação da PL nacional, o apoio de deputados federais, a organização de audiências na Assembleia Legislativa do Paraná (Alep) e a divulgação do programa Paraná Social.

De acordo com o coordenador geral da Sudis, Roland Rudyna, as famílias poderão participar da construção dos imóveis, ou seja, a autogestão possibilitará uma modalidade não conhecida no Brasil, onde os indivíduos devem participar de todo o processo, desde a escolha do terreno, limpeza e projeto arquitetônico. No entanto, Rudyna pontua que é importante deixar claro que os beneficia-



Cornélio Procópio é um dos exemplos no Paraná de construção autogestão em moradia

dos farão apenas pequenos serviços, aos finais de semana. "A gente confunde muito a autogestão com mutirão. As famílias vão participar da obra, porém, não farão um projeto, isso quem faz é o profissional responsável. As famílias poderão realizar, em escala, pequenos serviços aos finais de semana".

Diminuição do custo da obra

Segundo o coordenador, os pequenos serviços que devem ser prestados pelas famílias beneficiadas podem ajudar economicamente na obra, diminuindo custos. "Outro fator importante para essa participação é a função pedagógica, pois aumenta a sensação de pertencimento e, quando chegar ao final, eles não sentem vontade de vender ou des-

truir o local, além de também não deixar de pagar pelas parcelas. É uma modalidade fora do tradicional", comenta.

A modalidade proposta pelos movimentos sociais sugere que, havendo uma discussão entre as famílias beneficiadas, o processo é construído ao longo do tempo e, ao final da obra, "o que vamos ter não é simplesmente um conjunto habitacional como o tradicional, mas uma comunidade formada que já se conhecem e já se relacionaram anteriormente, facilitando a adaptação na nova residência", pontua Rudyna, ao citar os benefícios de permitir que os beneficiados tenham voz na hora de escolha dos terrenos.

Ainda sem definição sobre como Municípios, Estado e União podem con-

tribuir para a realização do projeto, os movimentos sociais esperam que o Município ceda o terreno para a construção dessas casas. De acordo com o coordenador, o Estado deve entrar com recursos para construção e outras despesas, como profissionais. O FGTS e o programa Minha Casa Minha Vida Entidades (MCMV-E) também devem ser utilizados no processo. As famílias que preferirem, podem ainda comprar o terreno.

O coordenador ainda citou que não haverá venda ou sorteio dessas moradias e que haverá uma pontuação de participação para escolher as famílias adequadas para cada local.

População de baixa renda

O foco do programa em

questão, segundo Rudyna, é atender as famílias de baixa renda, que não são atendidas por outros tipos de programas sociais. "Pensamos em atender aqueles que não estão no Cadastro Nacional dos Mutuários (CadMut)".

Outro diferencial apresentado nessa PL, é que pessoas que não possuem renda fixa ou estejam com o CPF inadimplente, podem se cadastrar para obter a moradia. "É claro que precisamos de uma entidade que acompanhe essas famílias, de forma política e social, através de técnicos", comenta Rudyna.

Nessa primeira etapa, apenas o município de Pato Branco receberá a Audiência Pública, com o intuito de divulgar para a comunidade os benefícios que poderão ser ofertados com o projeto.

A modernização de

construções, através da autogestão, já é realizada em diversos municípios do Brasil, através de movimentos sociais e populares. Rudyna cita, como exemplo, a União Social por Moradia Popular que, ao longo dos anos, já construiu mais de 100 mil unidades habitacionais, com algumas delas no Paraná.

Programas como esse são pensados para diminuir o déficit habitacional no Brasil que, segundo dados da Fundação João Pinheiro (FJP), os dados entre 2016 a 2019, seria de aproximadamente 5,8 milhões de moradias. Em 2021, o estudo do Instituto de Pesquisa Econômica Aplicada (Ipea), mostra que o número cresceu, chegando a 7,9 milhões de moradias, mostrando a desigualdade social do país.

Agora Prinex é do seu jeito!

Na hora que você escolhe e com o cuidado que sua encomenda precisa: Prinex do seu jeito!

INFORMAÇÕES:
(46) 3025-3940 / (46) 9 9116-8591

Prinex do seu jeito!
Princesa dos Campos

Polimed
Medicina do Trabalho

Gestão em Saúde e Segurança do Trabalho

INTEGRADA AO eSocial

- > PCMSO
- > PPP
- > PCMAT
- > PPRA
- > PGR
- > Mapas de Risco
- > Laudos Técnicos
- > Exames Médicos Ocupacionais
- > Fisioterapia do Trabalho
- > Audiometria
- > Perícias

Há mais de 25 anos transformando obrigação em benefício.

(46) 2101-1800

Rua Itabira, 1371, 2º Andar
Centro, Pato Branco - PR

polimed@pmed.com.br
www.GrupoPolimed.com.br



8 DE MARÇO

Dia Internacional da Mulher

Uma homenagem a quem, com força, sabedoria e delicadeza, transforma o nosso dia a dia em algo suave e encantador.



Vem PRO MANFROI. *Vem economizar!*

CARNES DO FRIGORÍFICO MANFROI



R\$ **31,75** kg

Carne Bovina Bife Posta Kg



R\$ **27,98** kg

Carne Bovina Chur. Americano c/osso Kg



R\$ **21,49** kg

Carne Bovina Costela Grossa c/osso Kg



R\$ **9,65** Carne Suína Paleta c/pele Kg



R\$ **9,98** Carne Suína Pernil c/pele Kg



R\$ **13,98** kg

Carne Suína Bisteca Kg



R\$ **13,98** un.

Filé de Sassami Nat Pc 1kg



R\$ **12,98** kg

Linguicinha Molar Moda Gaúcha Kg



R\$ **2,75** un.

Cerveja Amstel Lata 350ml



R\$ **2,99** un.

Refrigerante Coca-Cola 600ml



R\$ **3,98** un.

Refrigerante Kuat 2 Litros



R\$ **11,98** un.

Aguardente Jamel Ouro 900ml



R\$ **16,98** un.

Arroz Sabor Sul Parb. Pc 5kg



R\$ **14,98** un.

Café Bom Jesus 500g Tradicional



R\$ **11,98** un.

Café Iguacu Lata 200g



R\$ **8,75** un.

Bombom Nestlé 251g



R\$ **1,25** un.

Biscoito Recheado Galo 112g



R\$ **14,98** un.

Sabão em Pó Brilhante 1.6kg



R\$ **1,95** un.

Detergente Limpol 500ml



R\$ **5,49** un.

Amaciante Soft Plus 2 Litros



R\$ **1,95** un.

Sabonete Palmolive 85g

Fone: (46) 3225-4911 - Pato Branco | Horário de atendimento: Segunda a sábado: 8h às 20h | Domingo das 8h às 12h



OFERTAS VÁLIDAS: 4 A 6 DE MARÇO DE 2022 PARA AS LOJAS BORTOT E MENINO DEUS

Não vendemos no atacado. Lei Art. 21 Cap. 6 Portaria 04/04 SUNAB. Os produtos serão limitados para venda ao consumidor. Promoção válida enquanto durar o estoque (quantidade mínima em estoque: 10 unidades/kg). Fotos ilustrativas. Salvo erro de impressão. Venda somente para varejo.

Pato Branco organiza mutirão de limpeza nos bairros

Assessoria

Como uma forma de minimizar a proliferação do mosquito *Aedes aegypti*, transmissor da dengue, zika e chikungunya, a Prefeitura de Pato Branco realizará mutirões de limpeza nos bairros.

A ação inicia na próxima terça-feira (8), nos bairros Vila Isabel, São Luiz e Bortot. Os moradores devem deixar os entulhos, lixo recicláveis e materiais que são possíveis criadouros da larva, na calçada em frente às residências, comércios ou outros, que será recolhido pelas equipes de Limpeza, Conservação de Vias e Espaços Públicos.

Os serviços serão realizados em todas as ruas dos três bairros. “As equipes passarão em todas as ruas dos bairros e não retornarão no local para recolher mais entulhos. Então, reforçamos para a população que deixem os entulhos na calçada já a partir da terça-feira, que serão recolhidos”, frisa o coordenador do setor de Controle de Endemia, Juliano Santos.

Após esses bairros, a ação



RODINEI SANTOS/ASSESSORIA PMPB

Índice de infestação de larvas é de 1,6%, no ciclo de janeiro e fevereiro

será realizada nos demais. O cronograma será divulgado previamente. “Conforme formos identificando os locais mais infestados pelo mosquito, iremos realizar a limpeza, mas o nosso objetivo é

passar por todos os bairros”, explica Juliano.

Dengue no município

Até a quinta-feira (3), de acordo com o setor Controle de Ende-

mias, em Pato Branco, são nove casos de dengue confirmados pelo Laboratório Central do Paraná (Lacen-PR), com um índice de infestação de larvas de 1,6%, referente ao ciclo de janeiro e fevereiro.

Na próxima semana será realizado um novo levantamento de índice, para o ciclo de março e abril.

“Como uma forma de inibir a proliferação do mosquito e circulação do vírus, estamos realizando ações de bloqueio, vistorias, em torno dos casos positivos, além de ações educativas nas escolas de forma rotineira”, explica Juliano.

No município, são 90 pontos estratégicos, com armadilhas, que são monitorados quinzenalmente pelos agentes, “porém, o maior índice de larvas é encontrado nas residências”, ressalta Juliano.

Prevenção

A melhor forma de prevenir a dengue é evitar a proliferação do mosquito eliminando água armazenada que pode se tornar possível criadouro, como em vasos de plantas, galões de água, pneus, garrafas plásticas, piscinas sem uso e sem manutenção, e até mesmo em recipientes pequenos, como tampas de garrafas.

Beto Bruno, da Cachorro Grande, se apresenta em Pato Branco

Nelson da Luz Junior

nelson@diariosudoeste.com.br

Beto Bruno, ex-vocalista da banda gaúcha Cachorro Grande, vai se apresentar em Pato Branco no próximo sábado (5). O show vai acontecer na Bodega, espaço ane-

xo ao Bodeguero, que também terá atrações na programação. Segundo informações da organização, os ingressos podem ser adquiridos na casa ou diretamente pelo whatsapp (41) 9.9290 - 9011, número de Guilherme Andreatta, promotor do evento. O primeiro lote está sendo

vendido a R\$ 20. Os ingressos do segundo lote serão vendidos a R\$ 30, assim como os ingressos na portaria, na hora do evento.

Esta será a segunda vez que o músico se apresenta em carreira solo em Pato Branco. Beto Bruno estará acompanhado de uma banda

composta pelos músicos locais Jean Venâncio (baixo), Silvério Simioni (guitarra), Eduardo Veloso (guitarra) e Guilherme Andreatta (bateria).

No repertório deverão aparecer clássicos dos Beatles, Rolling Stones, The Who e Cachorro Grande. Porém, as canções de seus dois discos solo, “Depois do Fim”, de 2019, e “O Escudo do Arcanjo Miguel”, de 2021, não devem aparecer no setlist.

A abertura do local será às 19h, e a programação da noite começa por volta das 20h30, no Bodeguero, com a discotecagem de Drini e Maccari, com repertório de brasilidades. Na sequência, a banda Triofante será a primeira atração na Bodega, seguida do show de Beto Bruno. Drini e Maccari voltam para encerrar a noite com discotecagem de black music.



REPRODUÇÃO/FACEBOOK

Beto Bruno cantará com banda formada por músicos locais

Excursão – Março 2022

Aparecida

Saída Pato Branco:
25/03/2022

Chegada:
28/03/2022

R\$ 900,00

EM ATÉ 3x NO CARTÃO

46 3220-7500

46 99107-0974

**Ônibus Leito
Double Decker**

Sua melhor viagem!

Municípios oferece cursos gratuitos

Como parte da estratégia para qualificar profissionalmente a população pato-branquense, a Prefeitura de Pato Branco passa a oferecer cursos gratuitos para aperfeiçoamento e qualificação profissional. Os cursos são ministrados pelo Serviço Nacional de Aprendizagem Industrial – Senai.

Já estão abertas as inscrições para o curso de Preparação para Inserção no Mercado de Trabalho, que trabalhará o desenvolvimento de habilidades e competências socioemocionais e conceitos do mercado e do mundo do trabalho, com carga horária de 80h.

O curso será presencial na

unidade Senai de Pato Branco, ou em modo online, no período de 10 de março a 6 de abril, das 13h às 17h30. As inscrições podem ser realizadas diretamente na Agência do Trabalhador de Pato Branco Agência do Trabalhador ou pelo link <https://alunos.sesisenai-pr.org.br/FrameHTML/web/app/Edu/PortalProcessoSeletivo/?c=3&f=3032&ct=1366&ps=3191#/es/informacoes>.

Mais informações podem ser obtidas pelo telefone número (46) 3272-1450, ou diretamente na Agência do Trabalhador de Pato Branco, na Travessa Santo Colla - 102, Baixada Industrial. (Assessoria)

Agricultores participam de curso de jardinagem em Vitorino



15 agricultores participaram do curso

Unidade Sentinela de Chopinzinho deixará de funcionar

A partir da segunda-feira (7), a Unidade Sentinela de Chopinzinho deixará de prestar atendimento a comunidade. A informação foi confirmada na manhã dessa quinta-feira (3), em entrevista à rádio Extra FM, pela secretária de Saúde Grazielle Matte Dossena.

Conforme a secretária, a medida foi tomada levando em consideração a redução dos casos de covid-19 no município, mas também, o fato de serem retomados os atendimentos nas Unidades de Saúde instaladas nas comunidades rurais.

Assim, a partir da próxima segunda, o atendimento de pessoas com sintomas gripais, suspeitos de covid-19, serão realizados nas Unidades Básicas de Saúde (UBS) tanto dos bairros como no interior. Nos bairros Frei Vito e Nossa Senhora Aparecida os atendimentos serão normais, caso o médico solicite a coleta do exame covid, o mesmo será realizado no laboratório do Posto de Saúde Central.

No caso dos moradores de áreas rurais, os enfermeiros levarão os testes rápidos e se o mesmo for solicitado pelo médico o paciente realiza no local.

Sala infantil da Biblioteca Municipal passa por melhorias

Todos os anos, a Biblioteca Pública Municipal Santos Dumont de São Lourenço do Oeste (SC) busca melhorar seu espaço para atrair o público e novos leitores. Móveis, objetos e pintura estão entre as mudanças, além da aquisição de livros e materiais. Neste ano, por exemplo, a sala infantil ganhou novas estantes e almofadas.

A responsável técnica, Naquita Minozzo, explica que a sala infantil é usada para leituras e oficinas desenvolvidas pela biblioteca. Os livros são direcionados para crianças de até 12 anos, mas o espaço se torna convidativo e leitores de outras idades também acabam usando o espaço.

A biblioteca funciona das 7h às 19h e para usar a sala infantil não precisa agendamento, exceto para as escolas devido à demanda de crianças. A Biblioteca Pública Municipal Santos Dumont é vinculada a Secretaria de Educação.

Uso de máscara na Expobel

Os quase 3 mil servidores públicos da Prefeitura de Francisco Beltrão atuarão como fiscais do uso de máscara durante a Expobel 2022, que acontecerá de 5 a 13 de março no Parque de Exposições Jayme Canet Júnior. A determinação consta em Decreto assinado na quarta-feira (2) pelo prefeito Cleber Fontana.

Legislação Estadual determina a obrigatoriedade do uso de máscara, fazendo parte dos protocolos de prevenção da covid-19. "Todos sabem da obrigatoriedade e da importância do uso de máscara, mas decidimos adotar esta medida para que os nossos servidores possam atuar como fiscais", explica o prefeito.

Cleber lembra que a Secretaria Municipal de Saúde e a coordenação da feira possuem um protocolo de orientação e de prevenção que será colocado em prática, mas reforça que é necessário a colaboração de todos.

Assessoria

O Sindicato dos Trabalhadores Rurais, com o apoio da Secretaria de Agricultura de Vitorino promoveu curso de jardinagem e implementação de jardins, reunindo 15 alunos.

A responsabilidade das aulas foi da engenheira agrônoma Nágila Lavorati Cremasco, do Senar-PR. Os integrantes do curso aprendem a questão do solo,

adubação, plantio e ainda a prática de podas no jardim da paróquia Senhor Bom Jesus da Coluna.

"Nós devemos considerar o nosso mundo todo como um belo jardim, e quando que a gente consegue trazer esse conceito para os alunos, é feliz por que eles vão multiplicando, embelezando as casas", ex-

plicou Nágila.

No jardim da rotatória do cruzamento da Avenida Brasil Argentina com a rua Presidente Cleveland, foram plantadas begônias de diferentes cores, para além de oportunizar a prática do plantio correto e planejado, alegrar um ponto central da cidade.

Sentir-se feliz no ambiente em que vive é o re-

sultado do aprendizado prático da jardinagem, que podem ser transferidos também para o cuidado de hortas domésticas e até mesmo grandes lavouras. "O curso além da questão das flores, das plantas ornamentais, também trabalha a questão das frutíferas, os conhecimentos poderão ser estendidos as hortas, pomares, lavouras" finalizou Nágila.

Tecnologia, excelência e bem-estar em um Centro Avançado de Endoscopia

A **GastroDuo** traz para Pato Branco tecnologia de ponta na realização de exames, consultas e procedimentos terapêuticos. O foco é oferecer o conforto que o paciente merece, a agilidade que a nossa saúde exige e a segurança de um diagnóstico certo.



ATENDIMENTO COMPLETO

- Consultas em gastroenterologia e hepatologia
- Consultas em cirurgia geral
- Endoscopia digestiva alta:
 - Ligadura elástica de varizes esofágicas;
 - Dilatação de estenoses;
 - Aplicação de plasma de argônio;
 - Retirada de corpo estranho;
 - Gastrostomia endoscópica.
- Colonoscopia diagnóstica:
 - Aplicação de plasma de argônio;
 - Polipectomia;
 - Mucosectomia.
- Phmetria de 24 horas
- Manometria esofágica



☎ 46 2604 1766 | 📞 98807 9595

✉ atendimento@gastroduo.com.br

📍 Rua Ibiporã, 63 | Centro | 2º andar
Pato Branco | PR

📷 📱 gastroduo_ 🌐 gastroduo.com.br

Super
Polo



Sempre um
SHOW
De
OFERTAS

e com
**AS MELHORES
CARNES**

Super
Polo



Leite Batavo Trad.
Integral 1L

RS **3,39**
Unid.



Bebida Láctea
Acholotado Choco
Milk Garrafa 200ml

RS **2,49**
Unid.



Leite Condensado
Piraconjuba Semidesnatado
395g

RS **3,97**
Unid.



Pão Tradicional Visconti
400g

RS **4,99**
Unid.



Costela Ripa Especial
Bovina Kg

RS **28,90**
Kg



Costela Minga Bovina Kg

RS **19,90**
Kg



Ponta de Peito Bovino
Kg

RS **19,90**
Kg



Fraldinha Bovina Astra
Kg

RS **39,90**
Kg



Arroz Parboilizado
Chines 5Kg

RS **15,97**
Unid.



Feijão Preto Caldo Bom
1Kg

RS **6,99**
Unid.



Óleo Milho Liza 900ml

RS **10,98**
Unid.



Atum Beira Alta
Ralado Natural 120g

RS **4,79**
Unid.



Bife Coxão Mole
Bovina Astra Kg

RS **36,90**
Kg



Filé Simples Bovino
Kg

RS **29,90**
Kg



Pernil Suíno C/Pele Kg

RS **9,98**
Kg



Costela e Picanha Suína
Temperada Miolar Kg

RS **19,97**
Kg



Cerveja Devassa Lata
350ml

RS **2,29**
Unid.



Refrigerante Kit Coca-Cola
2l Trad. + Fanta Guaraná 2L

RS **10,98**
Unid.



Suco Uva Aliança
Tinto 1,5L

RS **11,95**
Unid.



Água Coco Mari Coco
1L

RS **5,98**
Unid.



Filé Tilápia União 800g

RS **28,90**
Unid.



Filé Salmão Komdelli
Premium Kg

RS **79,90**
Kg



Queijo Prato Frimesa
Fatiado 500g

RS **14,97**
Unid.



Linguíça Toscana
Frimesa Kg

RS **14,98**
Kg



Detergente Líquido
Limpol 500ml

RS **1,89**
Unid.



Amaciante Roupas
Downy Linhos Campo,
Brisas Verão e Frescor
da Primavera 1L

RS **14,95**
Unid.



Carga Mach 3 Regular
C/2 Unid.

RS **12,90**
Unid.



Papel Higiênico Personal
Vip F. Duplas C/12 Rolos
30m

RS **13,79**
Unid.



Filezinho Peito Frango
Sassami Nat 1Kg

RS **13,98**
Unid.



Frango à Passarinho
C. Vale 1Kg

RS **7,99**
Unid.



Coxinha da Asa Frango
Nat 1Kg

RS **11,95**
Unid.



Frango Seara Padaria Cerveja,
Ervas Finas e Trad. Kg

RS **15,95**
Kg

Super
Polo



Total de famílias com contas atrasadas é o maior em 12 anos, diz CNC

Agência Brasil

O percentual de famílias com dívidas e/ou contas em atraso apresentou, em fevereiro, o maior patamar desde março de 2010, segundo a Pesquisa Nacional de Endividamento e Inadimplência do Consumidor (Peic), divulgada ontem (3), no Rio de Janeiro, pela Confederação Nacional do Comércio de Bens, Serviços e Turismo (CNC).

“Alcançando 27% dos lares, o indicador de inadimplência apresentou, em fevereiro, aumento de 0,6 ponto percentual (pp) em relação a janeiro e de 2,5 pp na comparação com fevereiro de 2021. Já a parcela que declarou não ter condições de pagar suas contas ou dívidas em atraso e, portanto, permanecerá inadimplente, ela também acirrou na passagem mensal, com aumento de 0,4 pp, a propor-

ção chegou a 10,5%, mesmo percentual de fevereiro do ano passado”, disse a CNC.

Segundo a pesquisa, o percentual de famílias que relataram ter dívidas a vencer (cheque pré-datado, cartão de crédito, cheque especial, carnê de loja, crédito consignado, empréstimo pessoal, prestação de carro e de casa) atingiu 76,6% em fevereiro, retomando o nível apurado em dezembro de 2021. Há um ano, a proporção de endividados era de 66,7%, 9,9 pp abaixo do número atual.

Sobre o cenário, o presidente da CNC, José Roberto Tadros, disse que a escalada dos juros, que encarece o crédito, dificulta a renegociação das dívidas. “O panorama mostra que, na margem, o custo do crédito mais elevado e o próprio endividamento entre as pessoas que vivem no mesmo do-

micílio dificultam a contratação de novas dívidas e o pagamento dos compromissos na data de seus vencimentos”, disse ele, em nota.

Para a CNC, os dados do Banco Central mostram que as taxas de juros médias nas linhas de crédito com recursos livres às pessoas físicas aumentaram de 39,4% em janeiro de 2021 para 46,3% em janeiro de 2022. Em contrapartida, as concessões de crédito com recursos livres para pessoas físicas cresceram 13,1% em termos reais na comparação interanual, mas caíram 2,7% em janeiro ante dezembro, na média diária.

Mais dívidas

O endividamento e a inadimplência cresceram entre os dois grupos de renda pesquisados. Nas famílias com ganhos até dez salários mínimos, o percentual de en-

dividados aumentou 0,4 pp, chegando a 77,8%. Já na parcela com renda acima de dez salários mínimos, a proporção de endividados alcançou maior patamar histórico, 72,2%, com incremento anual de 10,1 pontos.

Entre os indicadores de inadimplência, o percentual de famílias com contas ou dívidas em atraso na faixa de até dez salários mínimos atingiu o maior nível da série histórica para meses de fevereiro, 30,3%. Um ano antes, essa proporção era de 27,4%. Na parcela com maiores ganhos, o número também aumentou, chegando a 12,6%, o maior percentual desde abril de 2018.

O endividamento no cartão de crédito apresentou a primeira redução entre os endividados desde fevereiro de 2021, mas continua como o principal tipo de dívida no

país. Representando 86,5% do total de famílias endividadas, o indicador está 6,5 pp acima do percentual de fevereiro de 2021 e ainda 7,9 pp maior do que em fevereiro de 2020, antes da crise da pandemia de covid-19.

Para a economista da CNC responsável pela pesquisa, Izis Ferreira, o encarecimento do crédito no Brasil e a fragilidade apontada no mercado de trabalho devem seguir afetando a dinâmica do endividamento e da inadimplência dos consumidores, especialmente em ano de maior incerteza pelo processo eleitoral.

“Consideramos necessárias e relevantes as alternativas que suportem o pagamento dos compromissos financeiros assumidos e a renegociação das dívidas ou contas não pagas”, afirmou a economista.

Indicadores Econômicos

BOVESPA 03/03/22

ÍNDICE BOVESPA
 ▼ Baixa: 0,01% 115.165 pontos

Volume negociado: R\$ 31,55 bilhões

112.891 112.007 111.591 113.141 115.173 115.165

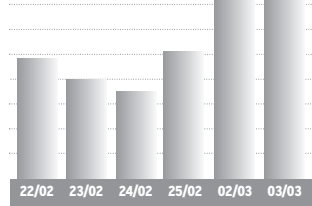

Ações	%	R\$
Petrobras PN	-1,24%	34,24
Vale ON	+0,05%	99,70
ItaúUnibanco PN	+0,04%	25,04
Bradesco PN	+1,92%	20,51
Cielo ON	+5,26%	2,60
IRB Brasil ON	+5,16%	3,26
Azul PN	-4,71%	23,67
Americanas ON	-4,31%	31,05

BOLSAS NO MUNDO	%
Dow Jones	33.794,66 -0,29
Londres	7.238,85 -2,57
Frankfurt	13.698,40 -2,16
Tóquio	26.577,27 +0,70

OURO - BM&F	var. dia
03/03	R\$ 308,50 /grama -2,07%

IR	Alíquota	Parc. a deduzir
Até 1.903,98	-	-
De 1.903,99 até 2.826,65	7,5	142,80
De 2.826,66 até 3.751,05	15	354,80
De 3.751,06 até 4.664,68	22,5	636,13
Acima de 4.664,68	27,5	869,36

MÊS	TAXA SELIC	MÊS	TAXA SELIC
Set/21	0,44%	Nov/21	0,59%
Out/21	0,49%	*Dez/21	1,00%

*No mês corrente a Selic é sempre 1,00%

Indicadores Econômicos: elaboração da agência Dossiê: Dinheiro. Fone: (41) 99632-7866

CÂMBIO 03/03/22

DÓLAR COMERCIAL	Var. março: -2,48%
Compra	R\$ 5,027
Venda	R\$ 5,028

DÓLAR PTAX (Banco Central)	Var. março: -1,78%
Compra	R\$ 5,0473
Venda	R\$ 5,0479

DÓLAR PARALELO	Var. março: -2,74%
Compra	R\$ 4,90
Venda	R\$ 5,32

DÓLAR TURISMO	Var. março: -2,75%
Compra	R\$ 4,90
Venda	R\$ 5,30

ÍNDICES DE INFLAÇÃO

Índices em %	set	out	nov	dez	jan	fev	ano	12m
INPC (IBGE)	1,20	1,16	0,84	0,73	0,67	-	0,67	10,60
IPCA (IBGE)	1,16	1,25	0,95	0,73	0,54	-	0,54	10,38
IPCA-15 (IBGE)	1,14	1,20	1,17	0,78	0,58	0,99	1,58	10,76
IPC (FIPE)	1,13	1,00	0,72	0,57	0,74	-	0,74	9,60
IGP-M (FGV)	-0,64	0,64	0,02	0,87	1,82	1,83	3,68	16,12
IGP-DI (FGV)	-0,55	1,60	-0,58	1,25	2,01	-	2,01	16,71
IPA-DI (FGV)	-1,17	1,90	-1,16	1,54	2,57	-	2,57	19,06
IPC-DI (FGV)	1,43	0,77	1,08	0,57	0,49	-	0,49	9,58
INCC-DI (FGV)	0,51	0,86	0,67	0,35	0,71	-	0,71	13,65

REAJUSTE ALUGUÉIS

Índice	jan	fev	mar
INPC (IBGE)	1,1016	1,1060	-
IPCA (IBGE)	1,1006	1,1038	-
IGP-M (FGV)	1,1778	1,1691	1,1612
IGP-DI (FGV)	1,1774	1,1671	-

* Correção anual. Multiplique valor pelo fator acima

PREVIDÊNCIA

Venc.: empresas 18/02, pes. físicas 15/02, emp. domésticos 06/02. Atraso gera multa 4% a 100% + juros.

Empresário/empregador	Contribui com 11% sobre o pró-labore, entre R\$ 1.212,00 (R\$ 133,32) e R\$ 7.087,22 (R\$ 779,59), através de GPS
Autônomo	1) Quem só recebe de pessoas físicas: recolhe por carnê 20% sobre os limites de R\$ 1.212,00 (R\$ 242,40) a R\$ 7.087,22 (R\$ 1.417,44).
	2) Quem só recebe de pessoas jurídicas: a empresa recolhe 11% sobre o máximo de R\$ 7.087,22 (R\$ 779,59) e descorta do autônomo
	3) Quem recebe de jurídicas e físicas: desconto de 11% sobre as jurídicas, até R\$ 7.087,22 (R\$ 779,59). Se não atingir este teto, recolhe 20%, via carnê, sobre a diferença até R\$ 7.087,22.
	4) Aut. especial: sobre R\$ 1.212,00, recolhe 5% (donas de casa, Lei 12.470/2011) ou 11% (demais especiais), mas a aposentadoria é por idade.

Empregados - taxas de desconto	Até um salário mínimo (R\$ 1.212,00)	7,5%
	De R\$ 1.212,01 a R\$ 2.427,35	9%
	De R\$ 2.427,36 a R\$ 3.641,03	12%
	De R\$ 3.641,04 a R\$ 7.087,22	14%

COMO EFETUAR O CÁLCULO: é preciso calcular o valor da taxa para cada intervalo de salário, e depois somar os valores obtidos.

POUPANÇA, TR

POUP. ANTIGA	%	ano	12 m
Janeiro/22	0,5608	0,56	6,28
Fevereiro/22	0,5000	1,06	6,28

NOVA POUPANÇA	%	ano	12 m
Janeiro/22	0,5608	0,56	3,44
Fevereiro/22	0,5000	1,06	3,84

TR MÊS	%	ano	12 m
Janeiro/22	0,06	0,06	0,06
Fevereiro/22	0,00	0,06	0,06

Período	POUP ANTIGA	POUP NOVA	REMUN BÁSICA
28/1 a 28/2	0,5480	0,5480	0,0478
1/2 a 1/3	0,5000	0,5000	0,0000
2/2 a 2/3	0,5000	0,5000	0,0000
3/2 a 3/3	0,5000	0,5000	0,0000
4/2 a 4/3	0,5000	0,5000	0,0000
5/2 a 5/3	0,5000	0,5000	0,0000
6/2 a 6/3	0,5000	0,5000	0,0000
7/2 a 7/3	0,5000	0,5000	0,0000
8/2 a 8/3	0,5000	0,5000	0,0000
9/2 a 9/3	0,5000	0,5000	0,0000
10/2 a 10/3	0,5000	0,5000	0,0000
11/2 a 11/3	0,5000	0,5000	0,0000
12/2 a 12/3	0,5000	0,5000	0,0000
13/2 a 13/3	0,5000	0,5000	0,0000
14/2 a 14/3	0,5000	0,5000	0,0000
15/2 a 15/3	0,5000	0,5000	0,0000
16/2 a 16/3	0,5000	0,5000	0,0000
17/2 a 17/3	0,5000	0,5000	0,0000
18/2 a 18/3	0,5000	0,5000	0,0000
19/2 a 19/3	0,5000	0,5000	0,0000
20/2 a 20/3	0,5000	0,5000	0,0000
21/2 a 21/3	0,5000	0,5000	0,0000
22/2 a 22/3	0,5000	0,5000	0,0000
23/2 a 23/3	0,5000	0,5000	0,0000
24/2 a 24/3	0,5000	0,5000	0,0000
25/2 a 25/3	0,5000	0,5000	0,0000
26/2 a 26/3	0,5000	0,5000	0,0000
27/2 a 27/3	0,5000	0,5000	0,0000
28/2 a 28/3	0,5000	0,5000	0,0000
1/3 a 1/4	0,5976	0,5976	0,0971
2/3 a 2/4	0,6304	0,6304	0,1298

OUTROS INDICADORES

TJLP (%)	jan	fev	mar
	6,08	6,08	6,08
Sal. mínimo	1.212,00	1.212,00	1.212,00
FGTs (%)	0,2466	0,2466	0,2466
UPC	23,54	23,54	23,54

TAXA SELIC ANUAL: 10,75%

CUB PARANÁ

RS/m2	DEZ	JAN	%m	%ano	%12m
Paraná	2.003,30	2.007,34	0,20	0,20	15,43
Norte	2.082,01	2.064,74	-0,83	0,83	13,45
Noroeste	1.975,38	1.994,53	0,97	0,97	23,90
Oeste	2.040,92	2.047,81	0,34	0,34	14,90

SAL. MÍNIMO - PARANÁ

Grupo 1	R\$ 1.617,00	Grupo 3	R\$ 1.738,00
Trab. s/ agricultura		Trab. produção de bens e serviços industriais	
Grupo 2	R\$ 1.680,80		
Serviços administrativos, domésticos e gerais, vendedores e trab. de reparação.		Grupo 4	R\$ 1.870,00
		Técnicos nível médio.	

*Valores válidos de 01/01/22 a 31/12/22

Mercado Agropecuário

LOTES - ATACADO 03/03/22

SOJA - saca 60kg	PRAÇA	R\$	SEM	30 d.
Paranaguá	200,00	-1,5%	6,4%	
Ponta Grossa	200,00	-1,0%	8,7%	
Maringá	205,00	0,5%	8,5%	
Cascavel	205,00	0,5%	8,5%	
Sudoeste	206,00	0,5%	9,0%	
Guarapuava	205,00	0,5%	8,5%	

TRIGO - saca 60kg	PRAÇA	R\$	SEM	30 d.
Curitiba	102,00	3,0%	3,0%	
Ponta Grossa	101,00	3,1%	3,1%	
Maringá	99,00	3,1%	3,1%	
Cascavel	99,00	3,1%	3,1%	

INDICADORES CEPEA/ESALQ	PRODUTO	03/03	DIA	MÊS
	Bezeiro (1)	2.776,63	-1,55%	-3,75%
	Boi gordo (2)	342,35	0,74%	-0,20%
	Café (3)	1.330,63	-3,89%	-7,24%
	Algodão (4)	689,57	-0,56%	0,14%

1- preço médio no MS, unidade de 8 a 12 meses; 2 - média à vista da arroba no Estado de SP; 3 - valor à vista saca 60kg posto SI Capital, arroba, laca comêda, tipo 6; 4 - em pluma, cent/R\$ por libra peso (453 gr), posto SP Capital.

Soja, milho e trigo: fonte Dossiê:Dinheiro; Cepea/Esq; mais informações em www.cepea.esalq.usp.br

PREÇO AO PRODUTOR 03/03/22

Produto	unidade	média	var. PR - R\$	var. diária	var. 7 dias	var. 30 dias	F Belt. R\$	Pato B. R\$
SOJA	saca 60 kg	196,74	2,0%	0,9%	10,6%	198,00	198,00	
MILHO	saca 60 kg	92,04	0,9%	1,1%	-1,0%	93,50	94,00	
TRIGO	saca 60 kg	91,65	2,4%	2,7%	2,1%	92,00	91,00	
FEIJÃO CAR.	saca 60 kg	303,91	2,2%	3,4%	11,8%	-	310,00	
FEIJÃO PRETO	saca 60 kg	285,34	1,4%	1,4%	0,4%	-	300,00	
BOI GORDO	arroba, em pé	314,92	0,4%	0,3%	1,1%	315,00	310,00	
SUÍNO	kg, vivo	5,11	0,6%	0,6%	2,8%	4,50	4,80	
ERVA MATE	arroba	23,00	-0,3%					

Dafne Brízola

Cecília Colla Gava



Ravi Balbinotti Ramos



"Se confessarmos nossos pecados, Deus é fiel e justo".
(1Jo. 1.9)

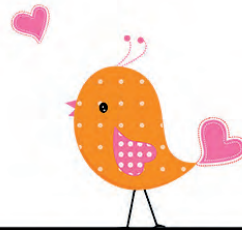

Arthur Bim



Esther Ampese Oniszczuk



Dr. Marcelo Scabeni
PEDIATRA | CRM 26.275
marcelosacabeni@hotmail.com

Convênios:
PoliSaúde OPERADORA DE PLANO DE SAÚDE **Unimed**

Agendamento:
(46) 3224-1288 . 99104-4308
Rua Pedro Ramires de Mello, 455,
Pato Branco (Em anexo ao
Sartori Consultórios Integrados)

SARTORI
CONSULTÓRIOS INTEGRADOS

Oncovita
CLÍNICA DE ONCOLOGIA
ONCOVITA, SINÔNIMO DE QUALIDADE DE VIDA!

- Cirurgia Robótica
- Quimioterapia
- Prevenção do câncer
- Onco check-up
- Cirurgia Oncológica Geral
- Biopsias por Agulha
- Hormonioterapia
- Imunoterapia
- Terapia Fotodinâmica.

DR. ANDRÉ LUIZ BINI
MÉDICO ONCOLOGISTA
DIRETOR TÉCNICO MÉDICO
CRM 15231 . RQE 10977

46 3225.1211 . Itabira, 1615 . Centro . Pato Branco-PR (Em frente ao Ed. Acapulco)

WWW.SIMEPAR.BR

PATO BRANCO

MÁX.
29°
MIN.
17°



F. BELTRÃO 29°/19°

CURITIBA 26°/20°

CASCADEL 27°/20°

LONDRINA 29°/19°

PROBABILIDADE DE CHUVA 90% | 4mm

LUA



NOVA

ESTAÇÃO



VERÃO

TELEFONES ÚTEIS

POLÍCIA 190
BOMBEIROS 193
SAMU 192

RADICCI

iotti



NOVELAS

Além da ilusão

Dia em que receberá o auxílio de pessoas de posição superior. Sua moral deverá ser exaltada, bem como suas qualidades mentais e profissionais. Não deixe de desenvolver todos os seus projetos, principalmente aqueles que você sempre se dedicou de uma forma amadorística.

Quanto mais vida melhor!

A emissora não divulgou resumo do próximo capítulo,

Um lugar ao Sol

Christian/Renato assume a presidência da Redentor e Bárbara promete ao marido que vai ser uma nova mulher. Noca não aceita mais o apoio da Redentor, deixando Dalva e Geize preocupadas com o futuro do restaurante. Noca chama Christian/Renato de fraco e incapaz de se comprometer com o que sente. Felipe critica Ana Virginia por não querer dar o trabalho para Júlia. Cecília diz a Rebeca que viu Felipe com Flora. Ravi avisa a Christian/Renato que pediu demissão da Redentor e saiu do apartamento, deixando claro ao amigo que está saindo de sua vida.

PALAVRAS CRUZADAS DIRETAS

www.coquetel.com.br

© Revistas COQUETEL

Local de exposição de obras culturais	↓	↓	Glândula feminina dos peixes (pl.)	↓	Mal-agradida Estou (pop.)	Suave ao tato (a pele)	↓	Convite à visita que está à porta
Noticiário televisivo com William Bonner								
Período entre infância e idade adulta	→							
Formato do balão							Prática usada no clareamento de cabelos	
Rente (corte de cabelo)	→		Apalpar uma superfície		Doença como a sífilis Que não é reta			
Cardápio de restaurantes		Provérbios; ditados	↓	Integra; honesta				
52, em algarismos romanos	→		Báú com tampa Assinatura (abrev.)	→				Hiato de "toalha"
Minguante, crescente, nova e cheia		Significa "Nacional", em INPE Apenas			Parte de um tronco Prejuízo; estrago			
Qualquer objeto	→							
A vogal do pingo					Orlando Drummond, humorista			Programa para compactar arquivos (inform.)
Porção de alimento que cabe na boca	→	Emudece; silencia	Órgão do olfato Morrer, em inglês	→				
					(?) Peixoto, jornalista			
Panela de bruxas (Folc.)			Consoantes de "duro"		Apelido de "Priscila"		Ouro, em espanhol	
								Formato da curva de retorno
A casa de habitação (fig.)	→		Agravou (a situação)	→				

BANCO 3/die. — oro — zip. 4/menu. 6/sédosa. 7/losango.

29

HORÓSCOPO

ÁRIES 21/03 A 20/04

Dia em que receberá o auxílio de pessoas de posição superior. Sua moral deverá ser exaltada, bem como suas qualidades mentais e profissionais. Não deixe de desenvolver todos os seus projetos, principalmente aqueles que se dedicou de uma forma amadorística.

TOURO 21/04 A 20/05

As influências benéficas atingirão você neste dia, quando então, receberá surpresas agradáveis, ouvirá boas notícias e até confissões que poderão ajudá-lo no futuro. Amor correspondido. Muitas vezes o seu magnetismo e sua forte personalidade atraem a inveja das pessoas.

GÊMEOS 21/05 A 20/06

Dia positivo que o beneficiará muito e de modo decisivo. Notícias agradáveis. Data positiva para fazer mudanças. No período, não mude de atitude em relação ao seu amor. Não tenha medo de seguir seu próprio destino.

CÂNCER 21/06 A 20/07

Você está vivendo um dia que muito o favorece. Faça tudo para evitar atritos, discussões e cena de ciúme. Boas notícias à tarde e novos conhecimentos de bons resultados para o futuro. Otimismo e persistência são fatores reais para o sucesso.

LEÃO 22/07 A 22/08

Cuidado com o amor à primeira vista. Confie em si e fará associações que trarão bons resultados. As suas questões financeiras estão oscilando. Será mais fácil traduzir em palavras os seus pensamentos. Cuidado para não perder o limite que separa o real e o imaginário.

VIRGEM 23/08 A 22/09

Hoje poderá receber correspondência do seu interesse. Saiba incentivar o seu otimismo. Deixe de lado o seu ciúme, o seu espírito de vingança. Haja de maneira prática e alcançará maior sucesso. Procure conter os seus gastos. Poderá recuperar possíveis perdas.

LIBRA 23/09 A 22/10

Melhores oportunidades de soluções em assuntos jurídicos. O dia indica favorabilidades para consultas a médico ou dentista. Não discuta nem brigue com ninguém. Faça todos os esforços para manter uma boa alimentação.

ESCORPIÃO 23/10 A 21/11

Alguém do seu relacionamento poderá lhe dar valiosas sugestões ou orientações hoje. Dia promissor de felicidade sentimental e harmonia doméstica. Acautele-se em relação a sua saúde. Previna-se contra os inimigos ocultos.

SAGITÁRIO 22/11 A 21/12

Especial atenção na sua vida sentimental e aos pequenos problemas que tenha a resolver. Nada lhe será difícil neste dia. Os laços com parentes e pessoas amigas vão lhe trazer vantagens. Esforce-se para não se perder no emaranhado das ideias. Poderão surgir bons negócios.

CAPRICÓRNIO 22/12 A 20/01

O setor mais favorecido de sua vida será o amoroso. Período favorável para aventuras, mas não abuse. A sua disposição para aventuras, pode levá-lo a extremos. Bom momento para viagens curtas.

AQUÁRIO 21/01 A 19/02

Alguna prudência será bastante aconselhável, uma vez que afastará a possibilidade de se perder nos negócios. Saúde, dinheiro e amor com bons fluxos astrais. Muita criatividade nas coisas do amor, resultantes da transcendência das suas energias vitais e sexuais.

PEIXES 20/02 A 20/03

Sua probabilidade de êxito material serão aumentados hoje. Por outro lado, deverá prosperar no campo profissional e poderá conseguir o que pretende na vida artística. Bom para iniciar novos contatos sociais. Você irá vangloriar-se por suas atitudes ousadas.

CONHEÇA CANCÚN
com quem tem **EXPERTISE** no turismo
receptivo para **BRASILEIROS!**

PAQUOTES - PASSEIOS - ACESSORIA - CASAMENTOS
ROTEIROS PERSONALIZADOS - ATENDIMENTO 24H
TURISMO RECEPTIVO PARA BRASILEIROS

Tio Nenê Tours
A sua casa em Cancún!

PASSATEMPOS DIVERSOS!

Já disponível nas bancas!

COQUETEL

©coquetel /revistascoquetel

Solução

N	O	O	I	P	R	H	V	T
O	V	R	I	E	O	T	V	C
P	Ç	P	I	V	N			
I	R	V	O	D	C	O	B	
Z	I	R	V	N	T	I		
D	O	V	S	I	O	C		
V	N	T	V	D	S	S	V	F
O	C	O	T	V	R	N		
E	V	C	V	I	I			
E	S	O	T	I	D	V		
R	V	E	T	V	T	N	N	M
T	S	D	H	S	E	R		
N	O	O	G	N	V	S	O	T
E	N	D	E	N	T	U	N	S
S	E	I	O	M				

FOTO DO DIA



ASSESSORIA/PMFB

As secretarias municipais de Educação e de Agricultura de Francisco Beltrão, em parceria com a Cooperativa da Agricultura Familiar Integrada (Coopafi), realizaram uma formação sobre novas receitas de panificados com as agroindústrias familiares que fornecem alimentos para a merenda escolar. A meta é adequar os cardápios, seguindo Resolução do Programa Nacional de Alimentação Escolar, que prevê a inserção de panificados no Programa de Aquisição de Alimentos.

FLORI ANTONIO TASCA

Decisão sobre bullying é revertida e escola é condenada

A 11ª Câmara Cível do Tribunal de Justiça do Rio de Janeiro reverteu uma sentença e deu ganho de causa a uma criança que alegava ter sido vítima de bullying na escola. Trata-se da Apelação Cível 31581-78.2011.8.19.0087, relatada pelo desembargador Claudio de Mello Tavares, com julgamento em sessão realizada aos 20.05.2015.

Alegou a parte autora sofrer sucessivas agressões físicas e psicológicas, além de discriminação racial, por parte de seus colegas de escola. O infante passou a chegar em casa com hematomas pelo corpo e marcas de compressão de pontas de lápis na pele. A própria mãe da criança teria presenciado o filho nas dependências da escola com as mãos para trás, imobilizado por outro aluno de porte avantajado, enquanto outros lhe desferiam socos, inclusive na cabeça. Também são relatadas ameaças de surras e morte.

De acordo com a mãe, a situação se agravou pela inércia da direção da escola, apesar de seus insistentes apelos para que o problema fosse resolvido. A escola teria preferido tratar o assunto como mera "rusga" entre as crianças, não adotando nenhuma providência para acabar com as agressões. Ao se defender, declarou até que a vítima tinha "tendência novelesca". A criança, no entanto, apresentava ainda quadro de depressão e ansiedade.

Mesmo assim, em 1ª instância o pedido indenizatório por danos morais e materiais foi julgado improcedente. O Tribunal fluminense, por sua vez, teve entendimento diverso. Primeiro, o magistrado relator consignou tratar-se de relação de consumo, sendo objetiva a responsabilidade civil da escola. Notou também o expressivo acervo de documentos comprobatórios dos fatos alegados pela família, como laudos e comunica-

ções diversas.

Na sua visão, embora a escola tentasse minimizar os fatos, atribuindo uma conotação de mera implicância entre as crianças, ela estava plenamente consciente da gravidade do problema. E cita o depoimento de uma testemunha, segundo a qual a mãe sempre se queixou à escola de que o filho estava sendo vítima de bullying. No entanto, nem por isso a escola passou a adotar medidas efetivas que levassem à solução do problema.

O relator considerou então haver defeito no serviço, pois não foi fornecida ao consumidor, isto é, ao aluno, a segurança esperada. Afinal, é a escola que deve tomar as providências que garantam a segurança do aluno em suas dependências. Ao não adotar as medidas necessárias para isso, trouxe para si a responsabilidade pelo evento danoso.

Levando em conta ainda que disposições

previstas no Estatuto da Criança e do Adolescente não foram respeitadas, como no que se refere ao direito à dignidade e inviolabilidade da integridade física, psíquica e moral, assim como ao dever de deixar a criança a salvo de tratamentos desumanos, violentos, vexatórios ou constrangedores, pareceu inegável ao relator que o dano moral foi evidenciado e havia obrigação reparatória. Nessa perspectiva, o Tribunal decidiu fixar em R\$ 40 mil a reparação por danos morais.

Educador, Filósofo e Jurista. Diretor do Instituto Flamma – Educação Corporativa. Doutor em Direito das Relações Sociais pela Universidade Federal do Paraná, fa.tasca@tascaadvogados.adv.br

ARTIGO

Muita chuva e pouco planejamento

Luiz Augusto Pereira de Almeida

As mudanças climáticas, segundo distintos estudos científicos, têm provocado impactos nos regimes pluviométricos. É verdade. Porém, não ainda numa proporção que justifique as tragédias anuais a que temos assistido no Brasil, que se repetem, neste verão de 2022, em Petrópolis, São Paulo, Bahia, Minas Gerais e outras regiões, com a perda de vidas, centenas de famílias desabrigadas, riscos à saúde pública e imenso prejuízo material e financeiro. Chuvas intensas, independentemente do aquecimento da Terra, sempre atingiram nosso Brasil tropical.

Assim, é preciso encarar a realidade: o aumento de ocorrências de enchentes, deslizamentos e quedas de barreiras, desabamentos de casas penduradas em morros ou localizadas à beira de mananciais tem uma causa muito clara e indisfarçável, que é o uso e a ocupação irregular e desordenada do solo. O crescimento demográfico sem planejamento urbano empurra cada vez mais famílias para moradias precárias, situadas em locais impróprios, com o desmatamento de encostas, assoreamento de rios e aterramentos equivocados. É o cenário perfeito para que a natureza promova a seu modo o rearranjo de águas e terras, à revelia dos seres humanos.

O uso e a ocupação desordenados do solo provocam a devastação de mananciais hídricos e da vegetação, na esteira de numerosas invasões de terrenos que deveriam ser preservados. Mais recentemente, essa atividade ilegal passou a ser exercida pelo crime organizado, que ocupa amplas áreas, desmata e faz loteamentos clandestinos, comprados por milhares de pessoas, que muitas vezes sequer desconfiam das irregularidades.

Faltam no Brasil 7,7 milhões de moradias para que a população exerça o direito a condições dignas de vida, segundo mostra a Pesquisa Nacional por Amostra de Domicílios (Pnad/IBGE). Além disso, estudo da Associação Brasileira de Incorporadoras Imobiliárias (Abrainc), em parceria com a Fundação Getúlio Vargas (FGV), revela que o déficit habitacional vem aumentando, principalmente a partir de 2013. Assim, além dos esforços já empreendidos pela União, estados e municípios, novas políticas públicas de incentivo ao capital privado são prementes no setor.

É preciso, ainda, alterar em termos estruturais e conceituais os planos diretores dos grandes municípios, para que volumosos contingentes populacionais deixem áreas de risco e tenham con-

dições adequadas de moradia. É necessário que legislações ambientais sejam revistas para que o uso do solo seja mais bem aproveitado. As mais avançadas tendências relativas à ocupação das áreas urbanas recomendam maior adensamento, recuperação de espaços centrais para habitação e revisão dos protocolos de verticalização das construções.

São Paulo, maior metrópole brasileira e uma das mais populosas do mundo, é um exemplo. Recentemente, aprovou-se no município a Lei do Retrofit (nº 17.577/2021), pendente de regulamentação, que estabelece incentivos fiscais e construtivos para o reaproveitamento de imóveis na região central da cidade. A proposta é aumentar investimentos e a oferta de moradia. Segundo um levantamento da SPUrbanismo (Secretaria Municipal de Urbanismo e Licenciamento), cerca de três mil imóveis são elegíveis para o programa. Trata-se de iniciativa louvável e deverá, em poucos anos, levar muitas famílias a residirem no antológico centro velho da capital paulista, que já conta com total infraestrutura urbana, comercial e de serviços. Ou seja, vida com qualidade. Mas, isso é muito pouco, dado o déficit habitacional e as moradias em situação de risco.

Num olhar para todo o País, encontra-se em formulação, no Governo Federal, a Política Nacional de Desenvolvimento Urbano (PNDU), ainda incipiente. Seus propósitos, contudo, são pertinentes e podem estabelecer alguns parâmetros para ações mais efetivas das unidades federativas: reduzir as desigualdades socioespaciais nas escalas intraurbana e supramunicipal, fornecendo apoio, suporte técnico e subsídios nessa área aos municípios. Que o projeto prospere.

Este 2022 eleitoral renova a oportunidade de se discutir o problema grave do uso e ocupação irregular do solo e do déficit de moradias dignas no Brasil. Solucioná-lo é um compromisso prioritário dos que forem eleitos. O planejamento urbano precisa ser contemplado de modo efetivo nas políticas públicas. Se não revirmos já o modo como (não) temos encarado o desafio, continuaremos perplexos diante da TV, a cada verão, assistindo à natureza cobrar seu amargo preço pelos nossos erros históricos.

Diretor da Sobloco Construtora e membro do Conselho Consultivo do SECOVI

Erramos

Na matéria "Município registra 50 mil acessos para emissão dos carnês do IPTU", dessa quinta-feira (3) de forma equivocada informamos, por erro de digitação, que 163,03% dos pagamentos de IPTU feitos até o momento foram parcelados, quando na verdade o coeficiente é de 13,03%. Pedimos desculpas.

DIÁRIO DO SUDOESTE

Propriedade de Editora Juriti Ltda.
CNPJ 80.192.081/0001-08 - Fundada em 19/03/1986

Administração, Redação e Oficinas
Rua Caramuru, 1267 - CEP 85.501-356 - Pato Branco - PR

PABX (46) 3220-2066
www.grupodiario.com.br

Jornalismo: 46 99114-4400 Social: 46 99110-7053 Circulação: 46 99102-4147

www.diariosudoeste.com.br/assine

Presidente: Delise Guarienti Almeida
Diretor Geral: André Guarienti Almeida
Gerente Geral: Edegar L. Del Sent
Gerente Comercial: Marlene Raiher Charavara
Editora-chefe: Marcilei Rossi
Editora de Suplementos: Mariana Salles

Geral: diario@diariosudoeste.com.br
Redação: redacao@diariosudoeste.com.br
Publicações legais: editais@diariosudoeste.com.br
Classificados: classificados@diariosudoeste.com.br
Comercial: comercial@diariosudoeste.com.br
Circulação: circulacao@diariosudoeste.com.br

ASSINATURAS	Semestral (6 meses)	Anual (12 meses)	Bianual (24 meses)	Online
À vista	R\$ 215,00	R\$ 396,00	R\$ 746,00	R\$ 178,80 (Anual)
Parcelas 3x (30/60/90 dias)	R\$ 85,00	R\$ 140,00	R\$ 265,00	R\$ 89,40 (Semestral)

Nota: Artigos publicados e identificados não traduzem, necessariamente, a opinião deste jornal e são de inteira responsabilidade de seus autores.

Assaltantes capotam veículo e criança morre na PR-566

Um Peugeot 408 saiu da pista e capotou na manhã de quinta-feira (3) na PR-566, em Francisco Beltrão. Um menino, de 11 anos, foi encontrado morto no interior do carro.

Pelo que foi levantado pelo Portal PPnews, dois ocupantes abandonaram o veículo e fugiram, deixando a criança morta no interior do Peugeot, que teria sido tomado em assalto, por volta das 9h,

na comunidade de Água Branca. Os suspeitos teriam invadido uma casa usando armas longas, roubaram objetos e fugiram com o veículo da família.

Conforme informações da Polícia Rodoviária Estadual (PRE), o menino teria participado do assalto, juntamente com os outros dois suspeitos. Eles deixaram os objetos roubados em uma residência no bairro Padre Ulrico e estavam

fugindo com o Peugeot em direção a Itapejara D'Oeste, quando houve o capotamento. O corpo do menino foi encaminhado para necropsia no Instituto Médico Legal (IML) de Francisco Beltrão.

A Polícia Militar localizou na tarde de quinta-feira, um menor, que teria confirmado a participação no assalto. O terceiro envolvido, que me maior de idade, está foragido.



O veículo roubado saiu da pista e capotou

Rapaz é preso com maconha em São Jorge D'Oeste



A droga e demais objetos apreendidos pela Polícia Militar

A Polícia Militar apreendeu 228 gramas de maconha na tarde de quarta-feira, no bairro Lapa, em São Jorge D'Oeste. Parte da droga foi encontrada na geladeira, em meio a pacotes de carne congelada.

Segundo a Polícia Militar, estavam fazendo patrulhamento pelo bairro Lapa, quando avistaram três rapazes em atitude suspeita. Outro masculino vinha em direção deles, mas ao perceber a

presença dos policiais correu para dentro da residência e depositou algo na geladeira. Os três jovens que estavam na frente da casa foram abordados e revistados, mas não tinham nada de ilícito. Já o rapaz, de 26 anos, que correu para dentro do imóvel, confirmou que havia droga. Durante as buscas, os policiais encontraram maconha na geladeira, que estava em meio a pacotes de carne congelada. Já em uma estante na sala foi localizada

uma balança de precisão, um pote contendo maconha fracionada e embalada, um rolo de fita adesiva e uma tesoura com resquícios da droga. Os policiais pesaram a maconha, que totalizou 228 gramas.

O rapaz foi preso em flagrante por tráfico de drogas. Ele foi encaminhado, juntamente com a maconha e demais objetos apreendidos, à Delegacia da Polícia Civil de Pato Branco para as devidas providências. (AB)

Polícia Militar recupera moto ao atender ocorrência de incêndio

A Polícia Militar atendeu um incêndio, quarta-feira, na linha Chavagatti, em Honório Serpa. A casa de madeira foi totalmente consumida pelo fogo. Na propriedade os policiais localizaram uma moto Yamaha/YBR 125K, que tinha alerta de roubo ocorrido no estado de São Paulo.

Segundo a Polícia Militar, a motocicleta estava sem o motor e com parte de suas peças desmontadas, mas em consulta ao sistema Sesp-PR, constataram que tinha alerta de roubo ocorrido no estado de São Paulo. O morador informou que a moto pertencia ao seu irmão, que reside em Co-



A moto estava sem o motor e com parte das suas peças desmontadas

ronel Vivida e a deixou na sua propriedade. Ele teria a motocicleta há mais de cinco e estava

parada a cerca de quatro anos, sem o motor.

A moto e os proprietários da

residência foram conduzidos ao Destacamento da Polícia Militar para a confecção do Boletim de Ocorrência. Em seguida, os envolvidos foram encaminhados à Delegacia da Polícia Civil de Coronel Vivida para os procedimentos cabíveis ao fato.

Mangueirinha

Após denúncia de que um homem estaria comercializando uma motocicleta Honda/CG em uma rede social como "bruxa" pelo valor de R\$ 2.500,00, a equipe policial militar se deslocou, quarta-feira, até a Vila Silvana, em Mangueirinha, onde foi identifica-

do o anunciante, que ao ser questionado sobre os fatos, confirmou estar vendendo a referida motocicleta. Em consulta ao sistema constatou-se que a moto possuía alerta de furto ocorrido no dia 15 de fevereiro, em Coronel Domingos Soares.

O homem, de 33 anos, foi encaminhado, juntamente com a motocicleta recuperada, para os procedimentos legais cabíveis e posterior restituição ao seu proprietário.

O crime de receptação previsto no Art. 180 do Código Penal, com pena prevista de reclusão de 1 a 4 anos e multa.

PRF flagra mais de 700 ultrapassagens proibidas durante o feriado

A Polícia Rodoviária Federal (PRF) encerrou, às 23h59 de quarta-feira (2), a Operação Carnaval 2022 no Paraná. Neste ano, durante os seis dias de operação, que teve início na sexta (25), foram quase cinco mil flagrantes de imprudência, 500 condutores ou passageiros estavam sem o cinto de segurança, além de 89 ocasiões em que crianças não utilizavam adequadamente um dispositivo de retenção, como a cadeirinha.

Ainda, foram registradas 715 ultrapassagens proibidas durante o feriado, representando quase cinco flagrantes por hora de operação. Esse tipo de ultrapassagem é responsável pela maioria dos acidentes do tipo colisão frontal, onde o motorista não consegue efetuar em tempo a manobra

de ultrapassagem ou força a ultrapassagem, colidindo frontalmente com o veículo que está trafegando no sentido contrário. Nesse feriado, cinco pessoas perderam a vida nesse tipo de acidente.

Foram fiscalizadas 18.710 pessoas e 18.293 veículos. 4.832 infrações foram registradas pelos policiais, nos cerca de quatro mil quilômetros de rodovias federais da circunscrição da PRF no Paraná. 367 veículos foram recolhidos aos pátios por diversas irregularidades e 19 foram recuperados.

Através das 64 ações educativas nos mais diversos locais do estado, a PRF conscientizou pessoalmente quase 1.749 pessoas durante o feriado. Através da campanha específica desse carnaval veiculada nas redes sociais da ins-

tituição e pela mídia, milhares de outras pessoas foram atingidas.

Apesar disso, a PRF registrou 136 acidentes, 156 pessoas ficaram feridas e onze mortas nas rodovias federais do Paraná, de sexta à quarta. Em 2021, haviam sido registrados 118 acidentes, com 131 feridos e doze mortos. Os dados são preliminares e podem sofrer alterações.

Também, foram apreendidos mais de 598 quilos de maconha e 110 quilos de cocaína durante a operação. Além disso, 87 pessoas foram presas por diversos crimes. (Agência PRF)

A PRF fiscalizou mais de 18 mil veículos durante a Operação Carnaval



Pato Futsal pronto para o reencontro com a torcida

MAURICIO MOREIRA



Sérgio Lacerda comanda o treino do Pato Futsal

Está chegando a hora do reencontro do Pato Futsal com a torcida pato-branquense. Depois de 105 dias, o time bicampeão da Liga Nacional volta a jogar no Ginásio Dolivar Lavarda. O amistoso contra o Cascavel ocorre neste sábado (5), às 19h, com transmissão ao vivo da Pato TV, Rádio Itaipu e Rádio Celinauta. Os ingressos estão à venda de maneira antecipada.

A última apresentação do Pato Futsal em casa ocor-

reu em 19 de novembro de 2021, quando enfrentou o Umuarama pelo jogo de ida da semifinal da Taça Federação. Agora, o amistoso da vez marca também o reencontro do treinador Sérgio Lacerda com a torcida pato-branquense. "É um momento muito especial, o começo de uma nova era no Pato Futsal. A motivação é como se fosse a primeira vez comandando a equipe, embora a gente já conheça a torcida, toda comunidade. O futsal é

a paixão do pato-branquense e este será o primeiro jogo de muitos que virão em nossa casa ao longo do ano", destacou.

Ainda no sábado (5), antes do amistoso entre Pato Futsal e Cascavel, às 14h, o elenco sub-15 do Pato Futsal fará um amistoso diante do sub-15 do Grêmio Industrial Patobranquense. Pouco tempo depois, às 16h, a equipe sub-20 do Pato Futsal enfrenta o time sub-20 da Acel / Chopinzinho.

Os ingressos para o amistoso entre Pato x Cascavel estão à venda nas Farmácias Brava (Rua Iguazu, 577, Brava da Praça), na Barbearia Vila Nova e também no Café da Praça. Os bilhetes custam R\$ 20,00 (inteira) e R\$ 10,00 (meia-entrada). Crianças até 12 anos têm acesso livre. Sócios-torcedores também terão acesso liberado mediante apresentação do documento original com foto na entrada do ginásio. (Assessoria)

Definido o Intercapelas de Futebol Suíço

Em reunião realizada no auditório do Largo da Liberdade na noite de quarta-feira, foram definidas as equipes e formas de disputa do Intercapelas de Futebol Suíço de Pato Branco. Serão 10 equi-

pes participantes, que na primeira fase estão divididas em duas chaves, onde todos da chave jogarão contra todos.

Classificam-se para a segunda fase os três melhores colocados de cada grupo,

que novamente serão dispostos em duas chaves, mantendo o sistema todos contra todos. Os dois melhores classificados de cada grupo passam para a fase semifinal.

A primeira rodada ini-

cia no dia 12 de março na comunidade de Teolândia. A tabela completa da competição será divulgada pela Secretaria de Esporte e Lazer no dia 7 de março. (Assessoria)

Katata aguarda liberação para sair da Rússia

Já são oito dias de guerra entre Rússia e Ucrânia. Na quinta-feira (3), apesar dos avanços das forças russas, existe a possibilidade de um cessar-fogo. Delegações de Rússia e Ucrânia se reuniram pela segunda vez em Belarus para continuar as negociações em busca de resolução para o conflito.

Enquanto isso não acontece, muitas pessoas tentam deixar as regiões de conflito. Uma delas é o atleta Katata, de São Lourenço do Oeste (SC), que está há dez temporadas defendendo o Gazprom-Ugra, da Rússia.

Ao Portal Minutta, Katata falou que ele e alguns colegas tentam liberação para voltar aos seus países de origem. "Estamos esperando uma decisão da Fifa", diz



Katata está há dez temporadas defendendo o Gazprom-Ugra, da Rússia

Abertas as inscrições para a Corrida do Sesc

Atletas de várias regiões do Estado são esperados para a Corrida e Caminhada do Sesc em Pato Branco, que será realizada no próximo dia 13. As inscrições podem ser feitas até o dia 8 e estão disponíveis no site www.sesc-pr.cowm.br/circuito.

Guilherme Bueno, técnico de atividades do Sesc, informou que a corrida é realizada há dez anos em Pato Branco, sempre com um excelente número de participantes. Para a prova deste ano são esperados mais de 300 atletas de várias regiões do Paraná.

São realizadas corridas de 6km, para atletas com idade superior a 16 anos, e de 12km para maiores de 18 anos, além da caminhada. O percurso em Pato Branco é o mesmo de anos anteriores, pela avenida Tupi, com largada em frente ao Sesc, a partir das 7h25 do dia 13 de março. (AB)

DIVULGAÇÃO



As inscrições para a corrida podem ser feitas até o dia 8 de março

Fórmula 1 não terá mais corrida na Rússia

A Fórmula 1 anunciou na quinta-feira (3) que não correrá mais na Rússia depois de rescindir seu contrato com a promotora do Grande Prêmio, em resposta à invasão do país à vizinha Ucrânia. O evento, que se mudaria do parque olímpico de Sochi para uma nova pista nos arredores de São Petersburgo no ano que vem, tinha contrato até 2025.

A categoria anunciou o cancelamento da corrida de 2022, originalmente marcada para 25 de setembro, na semana passada. "A Fórmula 1 confirma que rescindiu seu contrato com a promotora do Grande Prêmio da Rússia, o que significa que a Rússia não terá uma corrida no futuro", informou um comunicado do detentor dos direitos comerciais do esporte, que decide o calendário.

A decisão da Fórmula 1 de sair efetivamente da Rússia ocorre depois que o órgão regulador do esporte, a FIA, condenou na terça-feira a invasão da Ucrânia pelo país, mas disse que pilotos russos e bielorrussos ainda podem participar de suas competições de forma neutra.

A federação britânica Motorsport UK proibiu na quarta-feira os titulares de licenças russas e bielorrussas de correr no país, independentemente da bandeira sob a qual competem. Nikita Mazepin é o único russo no grid da Fórmula 1. (Agência Brasil)

RDM

ODONTOLOGIA

DR. RADAMÉS DELUQUE MOLOSSI

ESPECIALISTA EM IMPLANTODONTIA E PERIODONTIA

☎ 46 3199-5052 . 46 98817-5223

✉ rdmclinicaodontologica@hotmail.com

📍 Centro Multiprofissional, Av. Brasil, 530, Centro, Pato Branco/PR

CRO-PR-25.542

Chuva fica abaixo da média em fevereiro, aponta o Simepar

AEN

Fevereiro fechou com chuva abaixo da média histórica na maior parte das cidades paranaenses. A precipitação diária foi volumosa em alguns pontos do Estado, porém de forma isolada e rápida, típica de verão. Considerando o cenário de estiagem dos últimos dois anos, os números, no entanto, até que dão um fôlego aos reservatórios. Os dados são do Sistema de Tecnologia e Monitoramento Ambiental do Paraná (Simepar).

A Capital teve o fevereiro mais chuvoso em três anos, apesar de um déficit de mais de 30% da sua climatologia. Foram 101,26 mm de chuvas registrados em Curitiba neste mês de fevereiro, contra 72,2 mm em fevereiro de 2021 e 79,2 mm no mesmo mês em 2020. O Sistema de Abastecimento de Água Integrado de Curitiba aponta que o nível geral dos reservatórios está em 84,81%.

Com poucas frentes frias, as instabilidades ocorreram de forma isolada. O déficit de chuva foi mais expressivo em parte do Norte e no Litoral do Estado, além

de cidades como União da Vitória, Apucarana e Cerro Azul.

Foz do Iguaçu, Guaíra, São Miguel do Iguaçu, Palotina, Toledo, Cascavel, Assis Chateaubriand, Salto Caxias, Cianorte, Umuarama, Francisco Beltrão, Pato Branco, Cianorte, Campo Mourão, Maringá, Palmas, Guarapuava, Entre Rios (Guarapuava), Cândido de Abreu, Londrina, Telêmaco Borba, Fernandes Pinheiro, Ponta Grossa, Cambará, Pinhais, Antonina, Guaraqueçaba, Paranaguá e Guaratuba, onde há estações do Simepar, também registraram menos chuvas do que o esperado.

“Houve destaque na falta de chuvas na região litorânea e parte do Norte e Noroeste, com déficit acima de 100 milímetros de chuva”, explicou Samuel Braun, meteorologista do Simepar. Guaratuba, por exemplo, registrou “falta” de 188 mm. Em Cianorte, choveu perto de 50 milímetros, enquanto a média esperada era de 150 mm.

Em apenas dois pontos a chuva ultrapassou a média histórica para fevereiro. Em Jaguariaíva choveu 307,4



JOSÉ FERNANDO OGURA/AEN

Com poucas frentes frias, as instabilidades ocorreram de forma isolada

mm, quase 170 mm acima da média climatológica. Santa Helena também registrou boas precipitações. A chuva forte, porém, foi concentrada em poucos dias, como ocorreu em Umuarama, no dia 22, e em Pinhão, no dia 25, causando transtornos à população.

Março

Para março, a tendência é que a chuva seja mais expressiva. “Principalmente

em função da primeira quinzena deste mês, com várias frentes frias avançando pelo Estado e proporcionando a ocorrência de chuva um pouco mais expressiva”, destacou Braun.

Em Paranavaí, o dia 1º de março já registrou a maior chuva diária: 66,8 mm, um número expressivo se levar em conta que a média histórica para o mês é de 115 mm. Em fevereiro, o acumulado foi de 67 mm.

“Se esquecermos a divisão dos meses, considerando que fevereiro tem 28 dias, podíamos dizer que em Paranavaí até choveu dentro da normalidade, com mais de 130 milímetros nos últimos 30 dias”, citou o meteorologista Fernando Mendonça Mendes, também do Simepar.

Em Cianorte, que teve déficit de chuvas acentuado em fevereiro, o primeiro dia de março também come-

çou chuvoso, com precipitação acumulada de 56,6 mm – o esperado para março fica entre 110 e 120 mm. Em Curitiba, março deve ficar com chuvas próximas da média: 123 mm.

“O indicativo é que o regime de chuvas continue dentro da média. Não cobre o déficit dos anos anteriores, mas, pelo menos, não vai haver interrupção nas precipitações”, concluiu Mendes.

Temperaturas

As temperaturas ficaram acima das médias históricas em boa parte do interior do Estado. Para este mês de março, a expectativa é de dias mais amenos, como o início do outono. Os dias foram mais quentes que a média para fevereiro no Estado, entre 1º C e 2º C, conforme o mapa divulgado pelo Simepar. Destaque para as temperaturas máximas médias, que ficaram até 3º C acima das médias em pontos das regiões Sudoeste, Oeste e Noroeste. A menor temperatura do mês ocorreu em General Carneiro, com 5,7º C, no dia 8. Em Capaneva foi registrado maior valor, com 40,4º C, no dia 24.

ITAIPU
móveis e eletro

48 ANOS

REDE TokLar
casa com você

**48 PRODUTOS
A PREÇO DE CUSTO**

RUA GUARANI 667
(46) 3225-3844 (46) 98802-4383

À VISTA - PRODUTOS IDENTIFICADOS

TODA A LOJA

Com **DESCONTO** até **20%** e **PAGUE** em até
10 VEZES no **BOLETO** ou **CARTÕES**

À VISTA ATÉ 30% DE DESCONTO



Câncer colorretal é o segundo tipo mais comum em homens e mulheres

Março Azul-Marinho lembra a prevenção dessa doença que, quando descoberta precocemente, tem grandes chances de cura.

MATERNIDADE

Pilates é atividade física recomendada para gestantes

EM FOCO

Saúde dos rins merece tanta atenção quanto o coração

PESQUISA EM SAÚDE

Dietas sem acompanhamento aumentam risco de compulsão

| ARTIGO

Existe segredo para a felicidade?



Muitos filósofos e pesquisadores criaram teorias sobre o que é ser feliz e como atingir a felicidade. Reconhecendo a importância deste tema, analisamos a questão da Felicidade através de três ângulos: Mitologia, Filosofia e a Ciência.

Iniciando pela Mitologia Grega, encontramos as filhas de Zeus, chamadas Deusas da Felicidade, conhecidas como as 'Três Graças', isto é, a personificação do Esplendor, a Alegria e o Desabrochar. Neste mito das Três Graças vemos que as Graças estão vinculadas à promoção do encantamento, prazer, satisfação, contentamento, júbilo e deleite, ou seja, sentimentos relacionados ao desfrute da vida. O mito também nos ensina que, apesar de a Felicidade ser uma dádiva dos Deuses, ela é também uma Conquista do "esforço Individual", pois é preciso vencer os desafios da vida para desfrutar a felicidade.

Na filosofia, a opinião de Sócrates não é muito diferente da mitologia. Para ele, o meio para atingir a felicidade é a conduta virtuosa e justa. A grande contribuição de Sócrates para os estudos sobre a Felicidade é que ela é responsabilidade exclusiva de cada pessoa. É importante lembrar que esta é uma reflexão feita aproximadamente 400 anos antes de Cristo.

Ingressando no campo da Ciência, constatamos que inúmeros estudiosos têm se dedicado ao estudo da Felicidade, em diversas áreas como a psicologia, fisiologia, bioquímica, neurociência, entre outras. Alguns estudos apontam que a felicidade pode ser entendida como a combinação entre o grau e a frequência das emoções positivas e o nível médio de satisfação que obtemos durante um período. Desta forma, diminuímos a presença de sentimentos negativos, principalmente a tristeza e a raiva.

A felicidade pode ser constatada através de vários aspectos: família, amigos, viagens e bens materiais, dentre os quais conta-se o dinheiro no banco. Mas, afinal, qual a resposta para a famosa questão se o dinheiro traz Felicidade? Na minha opinião, quando bem administrado, sim. É fato que a falta de dinheiro afeta a nossa Felicidade.

Pesquisas nas áreas sociais e na psicologia demonstram que a felicidade tende a aumentar à medi-

da que a renda aumenta, entretanto, somente até um certo ponto. Dependendo do nível financeiro de uma pessoa e de sua ambição, um aumento de renda não necessariamente aumentaria o grau de Felicidade. Segundo estudos, dois fatores impactam diretamente a Felicidade: laços afetivos e o que podemos chamar de Significado Maior da vida.

Quando falamos de laços afetivos estamos considerando o Amor que damos e recebemos. O Amor é a força motriz do universo, que o estabiliza, harmoniza e equilibra. Já com relação ao Significado Maior da Vida, é preciso pensá-lo em relação ao propósito. Viver por um propósito nos traz a sensação de estar contribuindo para algo maior do que nós mesmos, para o bem comum.

Estudos da psicóloga Sonja Liubomirsky, da Universidade da Califórnia, comprovam que as pessoas mais felizes têm mais capacidade para atingir seus objetivos. Elas normalmente são mais confiantes, otimizadas, energizadas e sociáveis.

Através desse artigo, podemos concluir que há muito tempo a humanidade busca alcançar a Felicidade, porém ela é uma conquista individual, que depende do desenvolvimento da consciência do ser humano. E você? Está pronto para ser Feliz?

| Cesar Giacconi é especialista em Capacitação da Liderança, é formado em administração de empresas, psicologia organizacional, gestão empresarial, mestrado em gestão empresarial e gestão de pessoas e pós-graduando de educação e tecnologia pela Universidade de São Carlos.

EXPEDIENTE

Material integrante do Jornal Diário do Sudoeste. Não pode ser vendido separadamente.

Propriedade da Editora Juriti Ltda.

CNPJ 80.192.081/0001-08

Presidente: Delise Guarienti Almeida

Direção geral: André Guarienti Almeida

Editores de suplementos: Mariana Salles

Diagramação: Wagner Mello

www.diariodosudoeste.com.br

saude@diariodosudoeste.com.br

PABX: (46) 3220-2066 - Rua Caramuru, 1267

Cx. Postal 288 • Pato Branco/PR - CEP 85.501-356

| BEM-ESTAR

Pilates é ótima opção de atividade física para gestantes sedentárias

Arquivo



| Mariana Salles
mariana@diariosudoeste.com.br

Todos os profissionais da saúde são unânimes em afirmar que atividade física está entre os três principais eixos de uma vida saudável – os outros dois são bons hábitos e alimentação saudável. Ainda assim, nem todo mundo consegue se exercitar com regularidades. Encaixar na agenda um tempo para mexer o corpo exige mais que tempo e disciplina: é preciso motivação. E a motivação certa pode ser encontrada em uma atividade que dê prazer além da saúde.

Se a saúde e o bem-estar causados pelos exercícios valem em todas as fases da vida, não seria diferente durante a gestação.

Conforme a educadora física, instrutora de pilates, doula e consultora de amamentação Patrícia Hirt, a gestação é um momento de muitas mudanças físicas, quando o ponto de equilíbrio muda e as articulações e tendões sofrem um relaxamento devido a ação hormonal. “É muito importante que a mulher se mantenha ativa nesse período para prevenir possíveis desconfortos dessa etapa da vida dela”, indica. Para a especialista, a atividade física promove bem-estar físico e mental

para a gestante.

PILATES NA GESTAÇÃO

Patrícia diz indica, entre as melhores práticas para as mulheres grávidas, o Pilates. Isso porque ele fortalece a musculatura de todo o corpo, ajudando a dar estabilidade e prevenindo possíveis lombalgias comuns devido ao aumento do abdômen e ao relaxamento de estruturas como o quadril, por exemplo. “O Pilates também auxilia no padrão respiratório como também alivia tensões com os exercícios de alongamento e relaxamento”.

Além disso, a prática de exercícios físicos com intensidade moderada, como o Pilates, ajudam na melhora da imunidade. Isso porque o movimento muscular e o aumento da frequência cardíaca fazem com que as células imunes saiam de seus pontos de espera, como pulmão, baço e linfonodos, aumentando o tempo de fortalecimento das defesas do organismo. Para esse aumento da resposta imune, o ideal é praticar Pilates de 30 a 60 minutos por dia, pelo menos duas vezes na semana.

O Pilates também aumenta da resistência física, mental e da flexibilidade, aumenta a concentração, tonificação da musculatura, melhora da coordenação motora, alivia as dores

musculares e ajuda na eliminação de toxinas.

CONTRAINDICAÇÕES

Todas as gestantes podem praticar Pilates, mas sempre de acordo com a liberação do seu obstetra. “É claro que se a gestante já praticava fica mais tranquilo essa continuidade, porém não é impedimento que ela inicie a prática depois de descobrir a gestação. É importante ressaltar que ela deve procurar um profissional capacitado e que saiba prescrever exercícios para a fase específica que ela está passando”, adverte Patrícia.

A mentora indica que existem algumas restrições que impedem a prática de atividades físicas durante a gestação. Entre elas estão gestação de risco, sangramento, alterações na pressão arterial, risco de parto prematuro e descolamento de placenta.

PUERPÉRIO

O Pilates também é um ótimo exercício para ser praticado durante o puerpério principalmente porque trabalha o fortalecimento do assoalho pélvico, que sofre revezes depois do parto. No entanto, antes de voltar à atividade física

ca é preciso esperar o fim do resguardo – a famosa quarentena – e passar por avaliação médica. Esse recomeço deve ser de baixa intensidade e com menor tempo de duração porque a amamentação consome muitas calorias e é preciso poupar o corpo. Por isso a importância de procurar um instrutor capacitado para conduzir práticas para gestantes e puérperas.



| Patricia Hirt é a educadora física, instrutora de pilates, doula e consultora de amamentação. Ela é instrutora de Pilates no Studio Jana Basso.



A saúde dos seus olhos
em primeiro lugar

> Recursos Tecnológicos > Central de Exames
> Equipe Especializada

Marque sua avaliação pelo:

Tel.: (46) 3272-2616 WhatsApp: (46) 99135-3887

Avenida Brasil, 707, Centro - Pato Branco - PR

RENATA  SIVIERO
OFTALMOLOGIA

CRM PR - 34.804 | RQE 25.984



Tarcila Mara Cichocki
PSICÓLOGA CRP 08/30696

Pós-graduanda em Psicologia da Saúde e hospitalar
na Faculdade Pequeno Príncipe em Curitiba

Atendimento on-line de adolescentes e adultos

Horário de atendimento: segunda a sexta-feira das 8h às 12h

46 99105-3965 - tarcilacichocki@gmail.com - Pato Branco/PR

| SAIBA MAIS

Surdez pode ocorrer em apenas um dos ouvidos

Lado em que ocorre a perda auditiva também pode influenciar na gravidade da situação do paciente

Arquivo



Entre as várias confusões que são feitas por pacientes e seus familiares é de que a surdez sempre atinge os dois ouvidos. De acordo com o otorrinolaringologista José Ricardo Gurgel Testa, algumas doenças geram predominantemente a surdez em apenas um dos ouvidos.

“São quatro cenários principais que podem envolver a surdez em ape-

nas um dos ouvidos. Pode ser através de uma infecção viral como a otite; de uma lesão vascular da cóclea, hemorragia ou infarto; devido a trauma; ou até mesmo por conta de tumores do nervo auditivo”, explica o especialista.

Ainda segundo o médico, engana-se também quem pensa que a surdez em um dos ouvidos gera apenas um desconforto. Nessa situação, o pacien-

te já apresentará dificuldade de comunicação, pois perderá capacidade de localização da fonte sonora, ainda que escute perfeitamente com o outro ouvido.

Até mesmo o lado em que ocorre a surdez influenciará nas dificuldades vividas pelo indivíduo. Conforme explica o médico, as pessoas podem ter dominância cerebral do lado esquerdo ou do lado direito. A maioria tem dominância cerebral e cognitiva na parte direita do cérebro.

“Se essa pessoa tiver, portanto, perda auditiva do lado direito, seu raciocínio será mais comprometido principalmente quando precisar usar a audição em locais ruidosos, pois sua dominância cerebral também está daquele lado”, completa.

ADAPTAÇÃO

Se a perda auditiva em dos ouvidos não é total, o paciente poderá corrigir o problema de forma simples, com um aparelho auditivo. No entanto, em casos de perdas totais ou mais severas, a idade da pessoa será preponderante para o sucesso do tratamento. Quanto mais velho, maiores serão as dificuldades para a recuperação.

“Em relação à adaptação, mesmo se não houver tratamento adequado,

o paciente que desenvolveu surdez em um ouvido durante a infância ou adolescência acaba registrando certa adaptação no cérebro para conviver com a dificuldade. No idoso, essa adaptação é muito mais difícil”, afirma.

SINTOMAS

E como perceber que a surdez ocorre em somente um dos ouvidos antes de consultar um médico? De acordo com o otorrinolaringologista, é essencial que familiares e pessoas próximas observem a queixa do paciente, especialmente se for alguém idoso que, naturalmente, terá mais dificuldades para expor com clareza suas dificuldades.

“O paciente irá relatar pressão e zumbido em apenas um dos ouvidos, como se estivesse obstruído. Pode haver uma confusão da própria pessoa também em relação à gravidade do problema. Ou ele entende que a perda auditiva é grande, quando não é. Ou entende que a perda é leve, quando na verdade é mais severa”, explica o médico.

Segundo ele, somente com o exame auditivo será possível avaliar o grau da perda, realizar o diagnóstico correto e proceder ao tratamento mais adequado.



LUIS SCHIRR
ALERGIA E IMUNOLOGIA
Criança e Adulto
CRM 34338 - RQE 30139

Especialização IFF FIOCRUZ - RJ



- Alergias Respiratórias
- Alergias Alimentares
- Alergias da Pele
- Alergias a Medicamentos

- Imunoterapia (“vacinas para alergias”)
- Anafilaxias
- Imunodeficiências
- Realizações de Testes Alérgicos.



@drluisschirr

☎ 46 3220-2930 ☎ 46 3220-2931
Av. Brasil, 450 - Centro - Pato Branco - Thereza Mussi - 3º andar

| EM ALERTA

Março Azul-Marinho lembra prevenção ao câncer colorretal

| Mariana Salles
mariana@diariodosudoeste.com.br

O mês que fecha o primeiro trimestre de 2022, na área da Saúde, ganha uma fitinha azul. O Março Azul-Marinho marca a prevenção do câncer colorretal, que é o segundo câncer mais comum nos homens -- atrás apenas do câncer de próstata -- e o segundo mais comum nas mulheres -- atrás do câncer de mama. Também é o segundo tipo de câncer que mais mata no nosso país. E, por isso, foi criada a campanha, a fim de alertar a população sobre a prevenção e o diagnóstico precoce.

De acordo com Joel Bordignon, médico gastroenterologista e endoscopista, que atende na GastroDuo, quase 5% da população total do país terá câncer colorretal. Como fatores de risco, ele cita hábitos de vida pouco saudáveis, como tabagismo, ingestão de bebidas alcoólicas, sedentarismo, baixa ingestão de fibras, ingestão elevada de carnes vermelhas, além do histórico familiar deste câncer.

“Apesar de ser um câncer muito comum, ele é potencialmente curável quando diagnosticado precocemente, podendo ter chance de cura”, informa.

Fatores como alteração do hábito intestinal, diarreia, intestino preso, dor abdominal, cólicas, perda de peso sem causa aparente podem ser indícios da doença, diz o médico especialista. “Porém, é essencial lembrarmos que os sintomas aparecem geralmente em fases avançadas da doença, por isso a prevenção se faz necessária”, alerta.

DIAGNÓSTICO

O diagnóstico da doença se faz por um exame chamado colonoscopia, que examina todo o intestino grosso. Além de ser um exame diagnóstico da doença, a colonoscopia também serve para fazer sua prevenção.

“A incidência do câncer colorretal começa a aumentar a partir dos 45 anos, por isso a partir desta idade, é

importante que todas as pessoas passem a fazer colonoscopias de rotina, com intervalo definido por seu médico”, fala Bordignon.

Desta forma, informa o médico, consegue-se evitar até 85 a 90% dos casos de câncer colorretal, tornando uma doença potencialmente prevenível.

Apesar de a colonoscopia estar amplamente disponível no país, caso não haja acesso fácil ao exame, o médico pode solicitar o exame de sangue oculto nas fezes, e caso esteja presente/positivo, o paciente deve ser encaminhado para realizar uma colonoscopia.

TRATAMENTO

Se diagnosticada, o tratamento da doença pode ser cirúrgico e com necessidade de quimioterapia e radioterapia. “Grande parte dos pacientes podem se curar da doença, principalmente caso esteja em fases iniciais e sem presença de metástases, ou seja, sem que a doença tenha se espalhado para outros órgãos”, informa o especialista.

PREVENÇÃO

O especialista ressalta que as novas tecnologias têm agregado muito à endoscopia/colonoscopia, com novos e modernos aparelhos, que permitem não só a identificação do câncer, mas também das lesões que podem evoluir para câncer, podendo, como já foi dito, prevenir até 85-90% dos cânceres de cólon nas pessoas que fazem a colonoscopia de forma preventiva.

“Esses exames de prevenção devem se iniciar a partir dos 45 anos, independente da história familiar de câncer colorretal. Nos casos de história familiar, o exame pode, a critério médico, ser antecipado”, alerta.

Durante a colonoscopia o médico endoscopista identifica lesões chamadas pólipos, que são a origem do câncer em mais de 90% dos casos. “Identificando e fazendo a retirada destas lesões durante o exame de colonoscopia, impede-se que a doença se desenvolva com o passar dos anos”, finaliza.

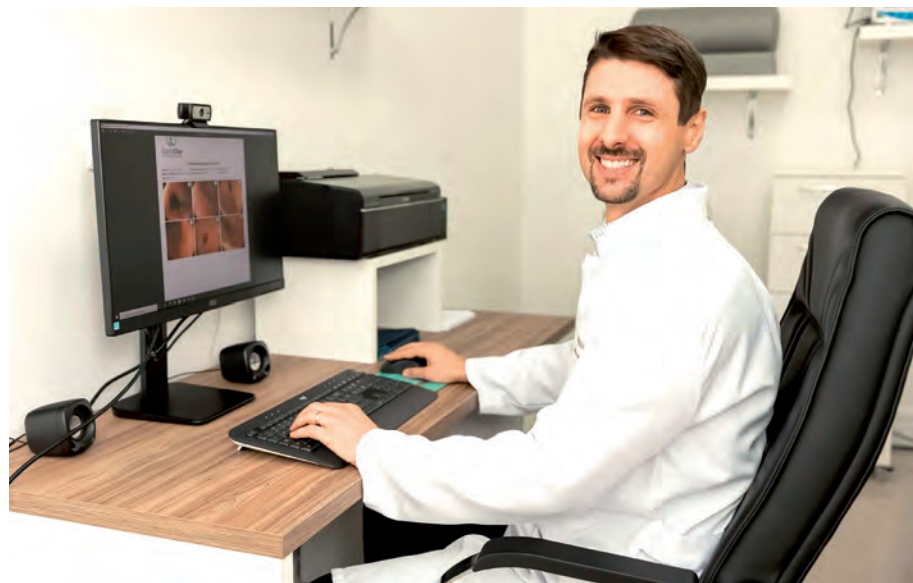

| Joel Bordignon é formado em Medicina pela Universidade Federal do Paraná (UFPR), com residência em Clínica Médica no Hospital de Clínicas da UFPR (HC-UFPR) e residência em Gastroenterologia no Hospital das Clínicas da Faculdade de Medicina de Ribeirão Preto - USP (HCFMRP-USP). É titular da Sociedade Brasileira de Clínica Médica (SBCM), membro titular da Federação Brasileira de Gastroenterologia (FBG) e da Sociedade Brasileira de Endoscopia Digestiva (SOBED) e atende na GastroDuo. CRM-PR 24.266 / RQE 2975 / RQE 2976 / RQE 24306.

Dr. Fábio Franzoni

CRM-PR 15917 | RQE 10728

Urologia



- Formado pela UFPR
- Residência Médica em Cirurgia Geral no H.C - UFPR
- Residência Médica em Urologia no HNSG - Curitiba

(46) 3225.8354 / 9101-2265

Rua Silvio Vidal, 175 - 5º andar - Centro Médico Dr. Silvio Vidal - Pato Branco

| EM FOCO

Tão importante quanto o coração, os rins merecem atenção especial

Fotos: Arquivo

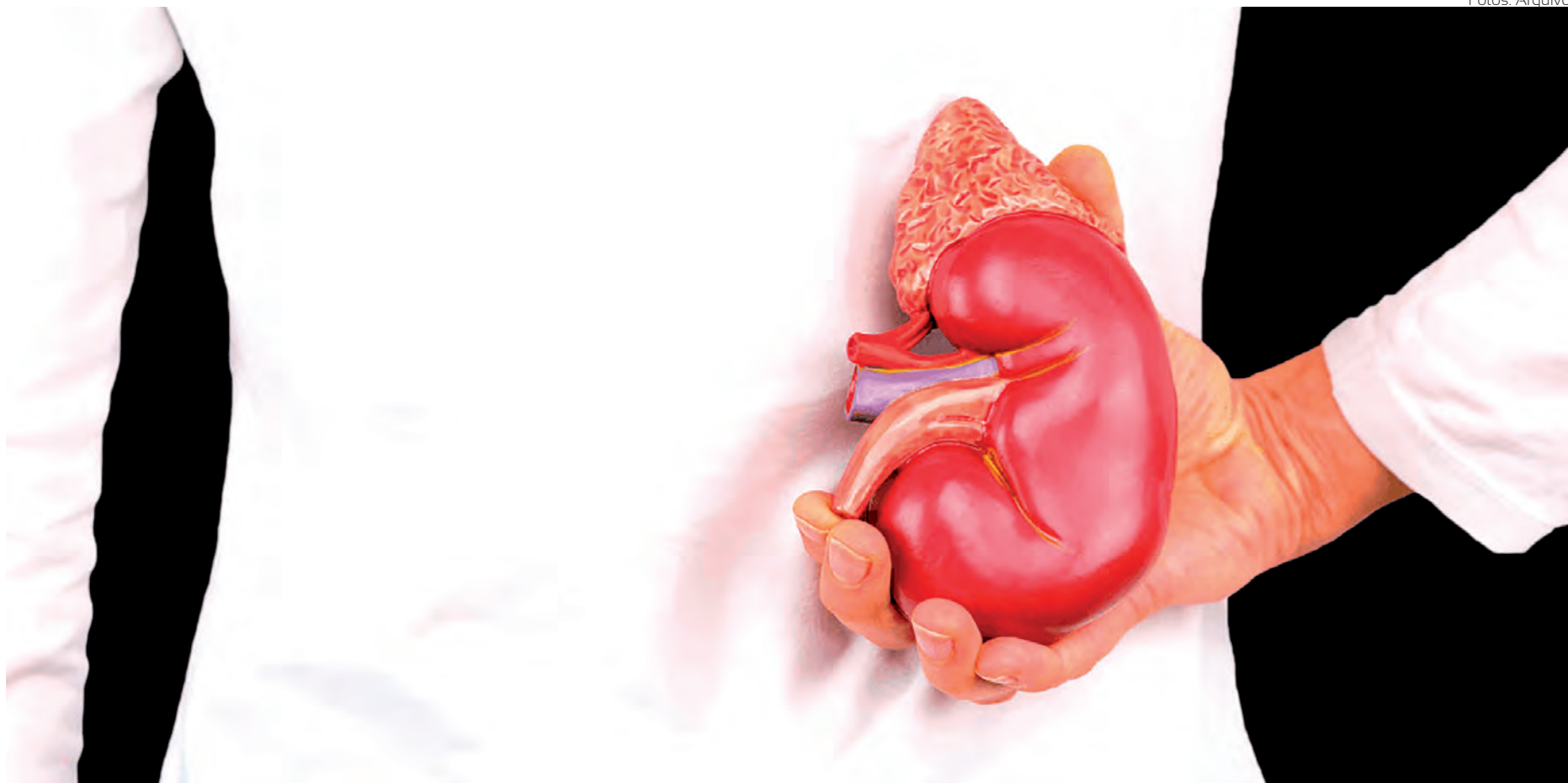

Dia 10 de março é o Dia Mundial do Rim, e a data foi criada para chamar a atenção sobre a importância do bom funcionamento desses órgãos para se manter e prolongar a vida.

A saúde renal ainda é pouco conhecida pela maior parte da população, e milhares de pessoas ao redor do mundo morrem por problemas que se iniciam com o mau funcionamento dos rins e que culminam, por exemplo, em derrame cerebral ou infarto.

A saúde do rim então é tão importante quanto a do coração, mas muitas

vezes pessoas ainda não sabem disso. É um grande problema é que a doença renal é silenciosa, nem sempre aparecem sintomas e a doença vai progredindo até os rins pararem completamente de exercer suas funções principais, que são filtrar substâncias nocivas do sangue que fazem mal ao organismo, retirar excessos de líquidos e equilibrar a pressão arterial, produzir os hormônios que protegem os ossos e participar da produção de glóbulos vermelhos, que evitam a anemia.

Muitas pessoas ainda conseguem

controlar o problema com remédios, mas algumas atingem a etapa final da doença. Estima-se que cerca de 10% da população mundial tenha algum problema renal, com o rim filtrando menos do que o normal. A prevalência é de 7,2% para indivíduos acima de 30 anos e 28% a 46% em indivíduos acima de 64 anos. Mas apenas 0,001% dessas pessoas chegam a descobrir a tempo de iniciar um tratamento com diálise, que é feita na etapa mais avançada da doença renal crônica, ou também o transplante.

De 2005 a 2021, o número de pacientes em diálise crônica no Brasil mais que dobrou, passando de 65 mil para 144 mil, segundo o censo realizado pela Sociedade Brasileira de Nefrologia (SBN).

A nefrologista Leticia Jorge Barbosa explica o cenário atual. “Estamos numa constante luta para conscientizar as pessoas, os médicos em geral e os governos da importância da saúde renal. No momento, com o crescimento do envelhecimento da população, aumento sedentarismo, má alimentação e doenças crônicas, como o diabetes e hipertensão arterial, existe um temor em faltar tratamento a todos os que precisarem”, diz.

De acordo com a médica, é possível tentar retardar o envelhecimento natural dos rins com atitudes simples, como se alimentar adequadamente, ingerindo alimentos que contenham pouco sal, açúcar e gorduras, beber lí-

quidos na medida certa, jamais tomar medicamentos como os anti-inflamatórios ou anabolizantes sem o devido acompanhamento médico e evitar o álcool e o cigarro.

“E, como a pressão alta também é uma das principais causadoras dos problemas renais, recomendamos a prática regular de exercícios físicos e atividades de lazer, que vão auxiliar a manter o peso adequado e evitar o estresse da vida moderna. Evitar a diabetes ou controlar rigorosamente a doença também são primordiais”, acrescenta.

PREVENÇÃO

Todas as pessoas devem prevenir a doença renal, mas algumas precisam fazer os exames que indicam se a função dos rins está em dia com mais frequência ao menos uma vez por ano.

“São os portadores de diabetes, hipertensão arterial, idosos, obesos, cardíacos, pessoas com doença renal crônica na família e fumantes. As pessoas que fazem uso de agentes nefrotóxicos, como o iodo, presente no contraste de exames, e que estão ingerindo medicamentos também devem receber cuidados especiais, como aumentar a ingestão de líquidos”, diz a médica.

É recomendado que os médicos procurem conhecer a saúde renal dos pacientes para prescrever a dose individualizada de remédios e até mesmo evitar passar vários remédios ao mesmo tempo, que podem prejudicar os



Sitha

clínica
de metabolologia

- ◆ OZÔNIOterapia
- ◆ SOROTERAPIA

- ◆ EXAMES GENÉTICOS
- ◆ IMPLANTES HORMONAIS

A Sitha oferece os melhores e mais modernos tratamentos para promover a saúde, a autoestima, a beleza, o equilíbrio e o bem-estar de forma integral.

Conheça mais sobre a Sitha Clínica de Metabolologia:

 /sithaclinica
  /drathaismussi

Thereza Mussi | 46 3220 2939 - 46 99129 7087 | Av. Brasil, 450 . Sala 706 . Pato Branco



rins. “Se ao menos as pessoas que possuem algum risco controlassem a doença corretamente e seguissem todas as recomendações médicas, já teríamos muito menos doentes renais e óbitos precoces também”, explica.

De acordo com Leticia, os médicos devem analisar fatores de risco, como idade, sexo, a presença de doenças crônicas, incluindo a doença renal prévia, doenças cardiovasculares, hepáticas, intestinais, desidratação e doenças metabólicas, como o diabetes, para prescrever medicamentos.

“Anti-inflamatórios, analgésicos, antibióticos, antidepressivos, anti-hipertensivos, antivirais, antifúngicos, imunossupressores e antiácidos são os remédios que mais trazem riscos aos rins. Por isso que se automedicar sozinho é sempre perigoso e todo problema deve ser considerado pelo médico”, esclarece.

A médica ressalta que, hoje, a população se expõe a vários fatores simultâneos que podem trazer prejuízos aos rins. “As pessoas estão consumindo muito sal, sobretudo com alimentos industrializados, que contém sal como conservantes, outros contém muito açúcar e gorduras. Elas bebem pouca água, tomam muitas bebidas prontas

açucaradas, fazem muito uso de bebidas alcoólicas, tomam medicamentos à vontade e não praticam atividades físicas, além de viverem constantemente sob o estresse. Tudo isso prejudica a longevidade delas”.

OUTRAS DOENÇAS

A diminuição lenta e progressiva das funções dos rins pode levar de meses a anos, e também pode ser provocada por nefrite, que é um tipo de inflamação dos rins, cistos hereditários, doenças de vias urinárias que obstruem os rins e doenças congênitas. Nesses casos, podem aparecer até mesmo desde o nascimento.

SINTOMAS

Alguns sinais podem indicar a presença de um problema renal. São eles: urinar mais de duas vezes à noite e também urinar pouco; cor da urina escura; presença de espuma e/ou de sangue na urina; inchaço nos olhos, tornozelos e pés, principalmente pela manhã; fraqueza; perda do apetite; falta de ar; aumento da pressão arterial; náuseas; e vômitos. Mas esses sinais podem ser também por outras doenças, e quem pode dar o diagnóstico é o médico ao

fazer os exames específicos, descobrindo, inclusive, em que fase a doença está.

TRATAMENTOS

Muitos pacientes passam anos tomando remédios e controlando a alimentação. Mas se atingirem a etapa final, chamada de fase terminal, o portador de doença renal pode ter que fazer terapias que substituem o trabalho realizado pelos rins e que podem prolongar a vida.

Na diálise convencional, o sangue do paciente é filtrado fora do corpo, numa máquina, de duas a quatro horas seguidas, entre três a seis vezes por semana. Um tipo de diálise que vem crescendo no Brasil é a Hemodiafiltração online, que filtra as toxinas maiores. A modalidade entrou no rol da Agência Nacional de Saúde (ANS) há um ano e vem trazendo diversas melhorias de saúde para os usuários, sobretudo crianças, cardíacos graves e pacientes com dificuldade de controlar fósforo e potássio na hemodiálise.

Outra opção de terapia é a diálise peritoneal, em que o paciente tem o sangue filtrado dentro do próprio corpo. Outras pessoas conseguem também fazer o transplante, recebendo um

rim doado por pessoas vivas ou que tenham sofrido morte cerebral. Algumas pessoas já vivem 30 anos após a falência renal definitiva. Mas, sem ela, o paciente renal morre.

“Não há cura para a doença renal crônica. A progressão da doença é lenta, permitindo que o organismo se adapte a perda da função renal e, em muitos casos, os sintomas só acontecem em um estágio avançado, portanto a melhor estratégia é a prevenção”, fala Leticia.

DIAGNÓSTICO

Exames simples de laboratório, como a dosagem de creatinina e urina, além de uma ecografia dos rins são suficientes para o diagnóstico de problemas renais. “Feito o diagnóstico, é importante o acompanhamento com o nefrologista, que é o médico especialista em doenças renais. E o tratamento a ser definido depende de uma série de fatores, inclusive da doença de base que acometeu os rins. Nós lutamos para que as pessoas se previnam, sobretudo em cidades do interior, porque a doença atinge muito as populações mais pobres e nem sempre elas podem contar com o SUS para conseguir o tratamento”, finaliza.



DR. LUIS EDUARDO DURÃES BARBOZA
UROLOGIA - CRM 24270 - RQE 2893



- Formado em Medicina pela UFPR
- Residência Médica em Urologia pelo HNSG Curitiba/PR
- Membro Titular da Sociedade Brasileira de Urologia - TISBU
- Mestre em Cirurgia
- Professor no Curso de Medicina do UNIDEP

Av. Brasil, nº 534, sala 103/104, 1º andar, Ed. João Gava
46 3025.2323 . 46 99925 2346 . Pato Branco/PR



Susane Marafon
Médica Infectologista

CRM-PR: 46795 | RQE: 28943

- Herpes zoster • Herpes simples • Infecção urinária • Infecções ósseas
- Infecções de pele • Infecções no pós operatório • Pneumonias
- HIV • Hepatites B e C • Sífilis • Toxoplasmose
- Checkup clínico com ênfase em doenças infecciosas
- Indicação de vacinas • Acompanhamento de úlceras crônicas em terapia com oxigenoterapia hiperbárica

Alta Instituto de Saúde . Rua Tapir, 757 . Centro . Pato Branco ☎ 46 3025 7574
Litomed . Ed. João Paulo Segundo Rua Augusto Guimaraes, 1074 SI 203 . Centro
Palmas - PR ☎ 46 3262 5234 ☎ 46 98802 0838



| PESQUISA EM SAÚDE

Risco de compulsão alimentar é maior em quem faz dieta sem supervisão profissional

Cecília Bastos/USP Imagens

| **Jornal da USP**

Uma pesquisa realizada na Faculdade de Medicina (FMUSP) com estudantes de graduação e pós-graduação da Universidade buscou entender o comportamento alimentar e a presença de desejos intensos por comida e distúrbios alimentares nos adeptos de dietas sem supervisão profissional.

A partir de um questionário online respondido anonimamente por mais de 800 universitários, compreendendo o período anterior à pandemia e também o atual, foi possível encontrar dados alarmantes sobre a relação entre a prática não supervisionada de dietas e a maior ocorrência de comportamentos de risco para transtornos alimentares. O estudo foi realizado pelos pesquisadores Jônatas de Oliveira, Leandro Figueiredo e Táki Athanássios Cordás.

Jônatas de Oliveira, nutricionista e pesquisador colaborador do Programa de Transtornos Alimentares (Ambulim) do Instituto de Psiquiatria (IPq), explica ao *Jornal da USP* que 25% dos universitários responderam que haviam aderido à dieta low carb, com baixa proporção de carboidratos, nos últimos três meses e 7,5% disseram apresentar práticas compensatórias a essa alimentação, como o uso de laxantes e o vômito induzido. Nenhum deles era acompanhado por um profissional.

Além disso, mais da metade dos praticantes da dieta low carb manifestou que sentia culpa após comer carboidratos e que se preocupava com peso e forma corporal, sendo que esse grupo de pessoas demonstrou maior consumo de alimentos como chocolate e menor ingestão de arroz e pão francês, em comparação com o grupo que

não aderiu à dieta.

O pesquisador conta que foram encontrados grandes níveis de desejo intenso por comida nos adeptos da low carb e também do chamado jejum intermitente. “Esse desejo pode ser definido como um evento cognitivo no qual existe um alvo apetitoso, recrutando uma série de componentes neurais”, diz Oliveira.

Porém, como se trata de um contexto de restrição do consumo de certos alimentos, surgem pensamentos de autocontrole no indivíduo, gerando a chamada restrição cognitiva. E essa restrição mobiliza processos atencionais voltados a um alimento que não pode ser ingerido.

“Conseguimos mostrar nesta pesquisa que o conflito entre o desejo por comida e a restrição cognitiva estava amparando a ocorrência de compulsões alimentares, pelo simples fato de as pessoas estarem fazendo a dieta low carb sem supervisão de um profissional”, comenta o pesquisador.

Segundo ele, pesquisas anteriores feitas no Brasil já apontavam para a alta prevalência de transtornos alimentares nos universitários, o que foi confirmado pelo novo estudo.

A pandemia de covid-19 se tornou um fator agravante desse cenário, favorecendo a ocorrência dos transtornos. Em um desdobramento mais recente da pesquisa, os indivíduos que estavam em isolamento social foram avaliados e aqueles que praticavam dieta durante a quarentena mostraram alta prevalência de risco para transtornos alimentares e desejos intensos por comida.

“Em sua maioria, eram pessoas

que tinham planos de emagrecimento; veio a pandemia, e elas continuaram nessa prática em um contexto de restrição pela própria crise sanitária, o que colaborou para a ocorrência de comportamentos transtornados”, explica Oliveira.

POSSIBILIDADES DE AÇÃO

Como o pesquisador ressalta, embora o estudo tenha sido baseado em um questionário com autopreenchimento pelos participantes, o que não permite um diagnóstico definitivo, para ele, é necessário repensar a abordagem institucional frente a essa questão.

Jônatas de Oliveira aponta algumas possibilidades de ação da Universidade para amenizar a situação: “Formar grupos de atendimento para esses pacientes, priorizar a saúde dos universitários e reconhecer que tais práticas transtornadas e o sofrimento decorrente podem piorar a atuação acadêmica e profissional deles, além de trazer essa temática para o debate cotidiano.”

Os dados sobre a presença de sofrimento psíquico e depressão na comunidade universitária são mais conhecidos, mas há urgência em dar atenção aos casos de comportamento alimentar inadequado dos estudantes, pois muitos desconhecem que necessitam de ajuda, segundo o especialista.

“A prescrição profissional da dieta low carb, por sua vez, deve ser avaliada com cautela pelos nutricionistas, de acordo com as condições do paciente”, diz Oliveira. “A prática popular e não supervisionada existe e com a pesquisa foi possível perceber o quanto ela é prejudicial para a saúde mental e física dos estudantes.”

MEDICINA & SEGURANÇA
DO TRABALHO



Nossa empresa está totalmente integrada para transmitir os eventos de SST ao eSocial.

S-2210 - Comunicação de Acidente de Trabalho,
S-2220 - Monitoramento da Saúde do Trabalhador
S-2240 - Condições Ambientais do Trabalho - Agentes Nocivos.

Rua Pedro Ramires de Melo, 407
(46) 3225-9185 - 46 99132-8398
Pato Branco | Paraná
85502-050

Nossos Serviços:

Exames Médicos - Admissional, Demissional, Mudança de função, Periódico, Retorno ao trabalho.
Gestão em Segurança e Medicina do Trabalho.
Laudos Técnicos - Laudo de Aposentadoria Especial e LTCAT.
PCMSO - Programa de Controle Médico de Saúde Ocupacional.
Perícias - Laudos Periciais e Assistência Técnica em Demandas Judiciais.
PPP - Perfil Profissiográfico Previdenciário.
PPRA - Programa de Prevenção de Riscos Ambientais.

Agende uma
visita!!

DIÁRIO DO SUDOESTE

Publicações Legais

Caderno Integrante da Edição nº 8091
Pato Branco, 4 de março de 2022

Este espaço é destinado a publicação de editais públicos ou privados que tem como finalidade tornar público as informações a cerca dos atos e fatos ocorridos, dando transparência as ações dos órgãos públicos e das empresas. Os leitores podem acompanhar nos editais toda e qualquer medida adotada pelas prefeituras, câmaras municipais, empresas de economia mista, autarquias, entidades, associações, instituições, empresas e outras denominações que tenham a necessidade de tornar públicos seus atos.

EDITAL DE CONVOCAÇÃO DE ASSEMBLEIA GERAL ORDINÁRIA DIGITAL

O Presidente da COOPERATIVA DE CRÉDITO E INVESTIMENTO COM INTERAÇÃO SOLIDÁRIA UNIÃO - CRESOL UNIÃO, inscrita no CNPJ sob nº 02.446.089/0001-40 no uso de suas atribuições que lhe confere o Estatuto Social, CONVOCA todos os sócios da Cooperativa para se reunirem em Assembleia Geral Ordinária, a realizar-se no dia 16 de março de 2022, na modalidade Digital, sendo transmitida diretamente das instalações no estúdio de gravações da Central Cresol Baser, localizada na Rua Ernesto Sanderson, nº. 101, Bairro Industrial, no município de Francisco Beltrão/Estado do Paraná, CEP: 85.601-657, pelo Sistema Assemblx disponível através do link <http://cresol.assemblexaws.com.br/accounts/login/>. A transmissão realizar-se-á em local diferente da sede administrativa, considerando o espaço para transmissão da Central Cresol Baser. A instalação da Assembleia Geral Ordinária será às 18h30min., em Primeira Convocação, com a presença mínima de 2/3 (dois terços) do número dos associados em condições de votar, em Segunda Convocação às 19h30min., com metade mais um dos associados em condições de votar, e em Terceira e Última Convocação às 20h30min., com no mínimo 10 (dez) associados em condições de votar, para tratar da seguinte ordem do dia:

1º - Prestação de contas do exercício de 2021 compreendendo:

- 1.1 prestação de contas do Conselho de Administração;
- 1.2 parecer de Auditoria Externa sobre as demonstrações financeiras;
- 1.3 parecer do Conselho Fiscal.

2º - Destinação das sobras ou rateio das perdas apuradas no exercício de 2021;

3º - Fixação de Honorários para Membros Estatutários e deliberação pelo ressarcimento de custos aos demais membros do Conselho de Administração e Conselho Fiscal;

4º - Autorização para realização de Avais e tomada de Empréstimos junto ao Banco do Brasil, BRDE, BNDES e outras Instituições Financeiras para repassar ao quadro social;

5º - Autorização para a obtenção pela Cooperativa Central de Crédito com Interação Solidária - CENTRAL CRESOL BASER de linha de crédito junto ao BNDES para repasse ao quadro social com fiança solidária da Cooperativa de Crédito e Investimento Com Interação Solidária União - CRESOL UNIÃO;

6º - Discussão e deliberação acerca da captação de recursos dos municípios da área de abrangência da Cooperativa.

7º - Assuntos Gerais de Interesse da sociedade.

Para efeito de quórum legal, a CRESOL UNIÃO, nesta data, possui em seu quadro social 10.389 (dez mil e trezentos e oitenta e nove) associados em condições de votar.

NOTAS:

1. A Assembleia será na modalidade "Digital" e os associados poderão participar e votar à distância utilizando o navegador Google Chrome para acompanhar as assembleias pelo computador, notebook, tablet, celular ou qualquer outro dispositivo pertinente conectado à internet. Se estiverem acompanhando pelo celular, é necessário que o aplicativo Zoom Meet esteja instalado.

2. A ferramenta a ser utilizada para transmissão, interação e votação do ato será a Plataforma Digital "Assemblx" e para participar basta acessar o link <http://cresol.assemblexaws.com.br/accounts/login/>.

3. Formato de acesso: para participar da Assembleia Geral o associado deverá acessar o link em seu dispositivo conectado à internet e inserir os seguintes dados: nº da sua agência Cresol (sem dígito, traços ou pontos) e o nº da sua conta (com o dígito, mas, sem traços ou pontos).

4. O associado Pessoa Jurídica poderá participar e votar por meio dos seus representantes legais;

5. Os dados de acesso são de uso pessoal e intransferível.

6. Contato para suporte via WhatsApp (48) 3372-8910;

7. O sistema eletrônico da assembleia, bem como os documentos referentes ao ato assemblear estarão disponíveis para acesso, visualização e download no dia anterior à assembleia através do link <http://cresol.assemblexaws.com.br/accounts/login/>.

Coronel Vivida/PR, 02 de março de 2022.

IVAN DUARTE
PRESIDENTE
CRESOL UNIÃO

MUNICÍPIO DE PATO BRANCO

AVISO DE LICITAÇÃO EDITAL DE PREGÃO ELETRÔNICO Nº 29/2022 - PROCESSO Nº 67/2022

OBJETO: Implantação de Registro de Preços para futura e fracionada aquisição de artefatos de cimento: tubos de concreto, calhas, blocos, palanques, lajes, paver, palitos, meio fio, elemento vazado, caixa de ligação, guia de acabamento, meio fio, lajotas de concreto, vigas, placas para vigas, caixa de gordura, tampas, tampões e grelha para boca de lobo, atendendo as necessidades de todas as Secretarias e Departamentos do Município.

PREÇO MÁXIMO GLOBAL: R\$ 7.975.512,00.

DATA DE ABERTURA: 18 de março de 2022 às 09h00min, no endereço eletrônico: <https://www.gov.br/compras>.

O Edital pode ser obtido no site www.patobranco.pr.gov.br - <https://www.gov.br/compras>. Demais informações pelo e-mail: licitacao3@patobranco.pr.gov.br. Regiane Rufato - Pregoeira.

MUNICÍPIO DE PATO BRANCO

RETIFICAÇÃO DE PUBLICAÇÃO
DISPENSA 20/2022 - PROCESSO: 64/2022 - Publicado na Edição nº 8087, de 25 de Fevereiro de 2022. Onde se lê: "PROCESSO 63/2022." Leia-se: **PROCESSO 64/2022**. As demais condições permanecem inalteradas.

AVISO DE CHAMADA PÚBLICA

O Cmt da 15ª Companhia de Engenharia de Combate Mecanizada torna público aos interessados a realização de Chamada Pública nº 01-2021.

Objeto: Gêneros de Alimentação (Compra Institucional do Programa de Aquisição Alimentar da Agricultura Familiar) - PAAAF-CI.

Total de Itens Licitados: 58 (cinquenta e oito).

Edital: A partir de 2 de março de 2022, estando disponível para consulta de 2ª a 6ª feira, das 10:00 às 12:00 horas, e das 14:00 às 16:30 a partir de 02/03/2022.

Endereço: Rua do Expedicionário Palmense, nº 771, Centro, Palmas-PR e sítio: salc15ciaecmb@gmail.com

Entrega dos Envelopes: A partir de 2 de março de 2022 até 29 de março de 2022 na 15ª Cia E Cmb Mec no endereço acima.

Abertura das Propostas: 30 de março de 2022 às 14:30 h (horário de Brasília-DF).

Informações Gerais: Aos interessados que desejarem comparecer, informa-se comparecer ao local para participar das fases do processo.

PEDRO MOREIRA DE LIMA FILHO - Maj
Ordenador de Despesas

COOPERATIVA AGROPECUÁRIA VIDA NOVA
CNPJ: 16.825.429/0001-58

ASSEMBLÉIA GERAL ORDINÁRIA

EDITAL DE CONVOCAÇÃO

Pelo presente Edital, ficam convocados os Senhores cooperados da COOPERATIVA AGROPECUÁRIA VIDA NOVA, nesta data em número de 29 (vinte e nove), para a ASSEMBLÉIA GERAL ORDINÁRIA, que se realizará no dia 25 de março de 2022, sendo por local a Sala de reuniões da COOPERATIVA, situada na Rod BR 158 KM 378 Nº 3.700 - Parque Industrial de PATO BRANCO - PARANÁ a referida ASSEMBLÉIA GERAL ORDINÁRIA. Tem seu início marcado para as 07:00 (sete) horas em primeira convocação presentes 2/3 dos cooperados ou as 8:00 (oito) horas em segunda convocação presentes metade mais 1 (um) dos cooperados e em terceira e última convocação as 9 (nove) horas com a presença de no mínimo 10 (dez) cooperados, para deliberarem sobre a seguinte ordem do dia:

- 1) Prestação de contas do conselho de Administração 2021, acompanhada do Parecer do Conselho Fiscal, compreendendo:
 - a) Balanço Patrimonial;
 - b) Demonstrativo das Sobras ou Perdas Apuradas;
 - c) Parecer do Conselho Fiscal;
 - d) Parecer da Auditoria Independente;
- 2) Destinação das sobras/perdas apuradas;
- 3) Eleição dos Componentes do Conselho Fiscal para o período de 2022 a 2023.
- 4) Autorização para operar com terceiros;
- 5) Autorização para contrair financiamentos e/ou dar bens em garantia;
- 6) Outros assuntos de interesse da sociedade.

Pato Branco-PR, 25 de fevereiro de 2022.

Cooperativa Agropecuária Vida Nova
Ary Boldrini
Diretor Presidente

EXTRATO DE EDITAL Nº 048/2022 PROCESSO SELETIVO SIMPLIFICADO PARA CONTRATAÇÃO TEMPORÁRIA DE MOTORISTA E OPERADOR DE MÁQUINAS

O Prefeito do Município de Renascença, Estado do Paraná, no uso de suas atribuições legais, e de conformidade com art. 37, inciso IX, da Constituição Federal; artigo 236, da Lei Complementar nº 016, de 10 de agosto de 2015 e Lei Municipal nº 1776, de 16 de fevereiro de 2022, FAZ SABER que encontram-se abertas as inscrições para o processo seletivo simplificado para contratação temporária de **Motorista e Operador de Máquinas**, para atender as necessidades de excepcional interesse público. O Edital completo, bem como a forma e prazo das inscrições podem ser obtidos no endereço: www.renascenca.pr.gov.br.

Renascença, 24 de fevereiro de 2022.

Idalir João Zanella

Prefeito

EDITAL DE LICITAÇÃO MODALIDADE TOMADA DE PREÇOS Nº 001/2022 EDITAL DE HABILITAÇÃO

A comissão de licitação comunica aos interessados na execução do objeto do Edital de TOMADA DE PREÇOS nº 001/2022, que após a análise e verificação da documentação de habilitação, o resultado dá-se da seguinte forma:

LICITANTE	RESULTADO DE JULGAMENTO
Pavimar Construtora de Obras Ltda	HABILITADA
Marisa Aparecida Divino Gonçalves	INABILITADA

Comunica outrossim, que dentro do prazo de 5 (cinco) dias úteis contados da data deste edital, a comissão de licitação dará vistas ao respectivo processo licitatório, a qualquer das proponentes que se sinta prejudicada, para interposição de recurso.

Renascença, 03 de março de 2022

VERIDIANA SALVEDGO
Presidente da Comissão Permanente de Licitações

MUNICÍPIO DE CORONEL VÍVIDA – ESTADO DO PARANÁ
AVISO DE EDITAL DE CHAMAMENTO PÚBLICO Nº 02/2022

O Município de Coronel Vivida, torna público para conhecimento dos interessados, que realizará Chamamento Público, objetivando o CREDENCIAMENTO de pessoa física para função de Visitador Social, preenchimento de vagas existentes e de composição de cadastro reserva, para atuar no âmbito da Secretaria Municipal de Assistência para trabalhar no Programa Primeira Infância - Criança Feliz. Os interessados deverão protocolar no setor de protocolo do município de Coronel Vivida - PR os documentos exigidos no Edital entre os dias 07 de março de 2022 até as 09:00 horas do dia 08 de abril de 2022. A abertura dos envelopes dar-se-á no dia 08 de abril de 2022, após as 09:00 horas, no prédio sede da Prefeitura, localizada na Praça Ângelo Mezzomo, s/n, centro, CEP 85.550-000 - Coronel Vivida - Estado do Paraná. O valor total da contratação é de 43.200,00. O inteiro teor do edital e seus anexos poderão ser examinados e retirados, através do site: www.coronelvivida.pr.gov.br na opção licitações, credenciamentos em andamento, ou na Divisão de Licitações. Demais informações poderão ser obtidas pelo telefone (46) 3232-8300 ou e-mail: licitacao@coronelvivida.pr.gov.br. Coronel Vivida, 03 de março de 2022. Juliano Ribeiro, Presidente da Comissão Permanente de Licitação.

CÂMARA MUNICIPAL DE CHOPINZINHO - ESTADO DO PARANÁ

ESPÉCIE: Extrato do Contrato nº 001/2022. **CONTRATANTE:** CÂMARA MUNICIPAL DE CHOPINZINHO/PR. **CONTRATADA:** SALVADOR PRODUTOS ALIMENTÍCIOS EIRELI, CNPJ nº 82.019.662/0001-78. **VALOR TOTAL:** R\$ 1.065,95 (um mil e sessenta e cinco reais e noventa e cinco centavos). **OBJETO:** aquisição gêneros alimentícios e produtos de copa e cozinha. **ORIGEM:** Dispensa de Licitação nº 001/2022. **FUNDAMENTO LEGAL:** art. 24, II, da Lei nº 8.666/93. **ELEMENTOS DE DESPESA:** R-25. **PRAZO DE EXECUÇÃO:** 15 dias. **DATA DA ASSINATURA:** 23/02/2022. Assinam: Enio Valdir Ceni, pela Câmara, e Everton Salvador, pela empresa.

CÂMARA MUNICIPAL DE CHOPINZINHO - ESTADO DO PARANÁ

ESPÉCIE: Extrato do Contrato nº 002/2022. **CONTRATANTE:** CÂMARA MUNICIPAL DE CHOPINZINHO/PR. **CONTRATADA:** WILMSEN & WILMSEN LTDA, CNPJ nº 03.956.874/0001-05. **VALOR TOTAL:** 504,76 (quinhentos e quatro reais e setenta e seis centavos). **OBJETO:** aquisição gêneros alimentícios e produtos de copa e cozinha. **ORIGEM:** Dispensa de Licitação nº 001/2022. **FUNDAMENTO LEGAL:** art. 24, II, da Lei nº 8.666/93. **ELEMENTOS DE DESPESA:** R-25. **PRAZO DE EXECUÇÃO:** 15 dias. **DATA DA ASSINATURA:** 23/02/2022. Assinam: Enio Valdir Ceni, pela Câmara, e Wagner Joao Wilsen, pela empresa.

CÂMARA MUNICIPAL DE CHOPINZINHO - ESTADO DO PARANÁ

ESPÉCIE: Extrato do Contrato nº 003/2022. **CONTRATANTE:** CÂMARA MUNICIPAL DE CHOPINZINHO/PR. **CONTRATADA:** GUERRO E PAGNUSSAT LTDA, CNPJ nº 09.461.639/0002-20. **VALOR TOTAL:** R\$ 4.277,64 (quatro mil, duzentos e setenta e sete reais e sessenta e quatro centavos). **OBJETO:** aquisição gêneros alimentícios e produtos de copa e cozinha. **ORIGEM:** Dispensa de Licitação nº 001/2022. **FUNDAMENTO LEGAL:** art. 24, II, da Lei nº 8.666/93. **ELEMENTOS DE DESPESA:** R-25. **PRAZO DE EXECUÇÃO:** 15 dias. **DATA DA ASSINATURA:** 23/02/2022. Assinam: Enio Valdir Ceni, pela Câmara, e Gerli G. Dal Berto, pela empresa.

MUNICÍPIO DE SAUDADE DO IGUAÇU – ESTADO DO PARANÁ

SECRETARIA MUNICIPAL DE ADMINISTRAÇÃO E FINANÇAS
PROCESSO Nº 21/2022

INEXIGIBILIDADE DE LICITAÇÃO Nº 006/2022
OBJETO: Contratação de apresentação artística/musical de renome regional da banda REFERENCE BAND para o show de encerramento das festividades alusivas ao 30º aniversário de emancipação político administrativa do Município de Saudade do Iguaçu no dia 20/03/2022, conforme segue.

DATA DO EVENTO: 20/03/2022.

CONTRATADA: INAUD LTDA

CNPJ Nº: 14.304.583/0001-59

VLOR: R\$ 9.500,00 (nove mil e quinhentos reais).

CONDIÇÕES DE PAGAMENTO: Pagamento até a data programada para realização do evento, mediante nota fiscal e autorização da Secretaria Contratante.

DOTAÇÃO ORÇAMENTÁRIA:

Órgão: 13 – SECRETARIA MUNICIPAL DE ESPORTE E CULTURA Unidade: 01 – Secretaria Municipal de Esporte e Cultura Funcional Programática: 13.392.023.2.030 – Promoção e Incentivo as atividades culturais Elemento da Despesa: 3.3.90.39.23 – festividades e homenagens

Principal: 892

Despesa: 4894 Fonte de Recurso: 000 – recursos ordinários livres

Valor da dotação: R\$ 9.500,00

JUSTIFICATIVA

Tendo em vista que a empresa INAUD LTDA é a detentora dos direitos artísticos da banda REFERENCE BAND, conhecida regionalmente e por tratar-se de atividade intelectual, a mesma consiste em uma emanção direta de personalidade e de criatividade, assim não haverá critérios objetivos de julgamento, portanto o procedimento caracteriza-se como inexigibilidade de licitação, conforme art. 25 III da Lei 8.666/93.

Saudade do Iguaçu, 03 de março de 2022.

DARLEI TRENTO Prefeito Municipal

MUNICÍPIO DE PATO BRANCO

AVISO DE LICITAÇÃO

EDITAL DE PREGÃO ELETRÔNICO Nº 30/2022 - PROCESSO Nº 68/2022

OBJETO: Contratação de empresa para o desenvolvimento de diagnóstico socioterritorial do Município de Pato Branco – PR, através de dados secundários, contendo as informações referentes às vulnerabilidades, riscos e potencialidades presentes nos territórios, a demanda por serviços, programas e projetos socioassistenciais da Proteção Social Básica e Especial e de benefícios, bem como, ao tipo de serviços, programas e projetos socioassistenciais, volume (dados) e à qualidade das ofertas dos serviços socioassistenciais disponíveis e efetivas à população, em atendimento as necessidades da Secretaria Municipal de Assistência Social.

PREÇO MÁXIMO GLOBAL: R\$ 48.966,67.

DATA DE ABERTURA: 09 (nove) horas do dia 18 de março de 2022, no endereço eletrônico: <https://www.gov.br/compras>.

O Edital pode ser obtido no site www.patobranco.pr.gov.br - <https://www.gov.br/compras>. Demais informações pelo e-mail: lc@patobranco.pr.gov.br. Eduardo José Grezele - Pregoeiro.

MUNICÍPIO DE PATO BRANCO - EXTRATO DE CONTRATO DE PRESTAÇÃO DE SERVIÇOS

PROCESSO SELETIVO SIMPLIFICADO – MÉDICO - PSS
CONTRATANTE: MUNICÍPIO DE PATO BRANCO CNPJ: 76.995.448/0001-54
SEDE ADMINISTRATIVA: RUA CARAMURU Nº 271 – CENTRO PRAZO DETERMINADO: 06 MESES
VÍNCULO DE TRABALHO: CLT FORMA DE RESCISÃO: Artigo 481 da CLT.

CONTRATADO	NÚM. CONTR.	OBJETO: Contratação para Emprego Público de:	INÍCIO	SALÁRIO MENSAL	CARGA HOR. SEMANAL
Fernanda de Castro Cancian	001/2022	Médico 20h	20/01/2022	R\$ 9.128,08	20 horas semanais
Joao Paulo Odrizzi	005/2022	Médico 20h	02/02/2022	R\$ 9.128,08	20 horas semanais
Angela Hoppen	015/2022	Médico 20h	04/02/2022	R\$ 9.128,08	20 horas semanais

Pato Branco, em 22 de fevereiro de 2022. **Robson Cantu**, Prefeito Municipal
PROCESSO SELETIVO SIMPLIFICADO – FARMACÉUTICO - PSS
PRAZO DETERMINADO: 01 ANO VÍNCULO DE TRABALHO: CLT FORMA DE RESCISÃO: Artigo 481 da CLT.

CONTRATADO	NÚM. CONTR.	OBJETO: Contratação para Emprego Público de:	INÍCIO	SALÁRIO MENSAL	CARGA HOR. SEMANAL
Angélica Martins da Silva	271/2021	Farmacêutico	19/11/2021	R\$ 3.980,82	40 horas semanais

Pato Branco, em 21 de fevereiro de 2022. **Robson Cantu**, Prefeito Municipal
PROCESSO SELETIVO SIMPLIFICADO – TÉCNICO EM ENFERMAGEM
PRAZO DETERMINADO: 01 ANO VÍNCULO DE TRABALHO: CLT FORMA DE RESCISÃO: Artigo 481 da CLT.

CONTRATADO	NÚM. CONTR.	OBJETO: Contratação para Emprego Público de:	INÍCIO	SALÁRIO MENSAL	CARGA HOR. SEMANAL
Terezinha Salete da Rosa	002/2022	Técnico em enfermagem	26/01/2022	R\$ 1.884,67	40 horas semanais

Pato Branco, em 22 de fevereiro de 2022. **Robson Cantu**, Prefeito Municipal
PROCESSO SELETIVO SIMPLIFICADO – ENFERMEIRO
PRAZO DETERMINADO: 01 ANO VÍNCULO DE TRABALHO: CLT FORMA DE RESCISÃO: Artigo 481 da CLT.

CONTRATADO	NÚM. CONTR.	OBJETO: Contratação para Emprego Público de:	INÍCIO	SALÁRIO MENSAL	CARGA HOR. SEMANAL
Paula J. Pereira Dias Balotin	003/2022	Enfermeiro	29/01/2022	R\$ 5.164,42	40 horas semanais
Lya Maria Sábota Falleiro	004/2022	Enfermeiro	31/01/2022	R\$ 5.164,42	40 horas semanais
Monica Tondo	013/2022	Enfermeiro	03/02/2022	R\$ 5.164,42	40 horas semanais
Giana Terezinha Babinski	014/2022	Enfermeiro	03/02/2022	R\$ 5.164,42	40 horas semanais
Terezinha Salete da Rosa	002/2022	Enfermeiro	29/01/2022	R\$ 5.164,42	40 horas semanais

Pato Branco, em 22 de fevereiro de 2022. **Robson Cantu**, Prefeito Municipal.

EXTRATO DE CONTRATO Nº. 1/2022

OBJETO: Contratação de empresa especializada na prestação de serviços de transporte escolar para os alunos da rede pública municipal de ensino no período letivo do ano de 2022, conforme especificações descritas no Anexo I do Edital. conforme Pregão Eletrônico 99/2021. CONTRATANTE: MUNICÍPIO DE SAUDADE DO IGUAÇU ESTADO DO PARANÁ, inscrita no CNPJ sob nº 95.585.477/0001-92, representada por seu Prefeito Municipal, senhor DARLEI TRENTO, portador do CPF nº 006.374.659-03 e do RG nº 7.706.657-8. CONTRATADA: ARILDO MENDES TRANSPORTES - ME, com CNPJ Nº10.553.571/0001-07, com sede LINHA URUTU, S/Nº Saudade do Iguaçu - PR a neste ato representado por ARILDO MENDES, portador do CPF nº 016.714.869-94e do RG nº7049880. ITENS: 1b vlr unit R\$ 5,65, vlr tot R\$ 71.077,00, item 2 vlr unit R\$ 5,38, vlr tot R\$ 139.126,80 PRAZO DE ENTREGA/EXECUÇÃO: 12 meses, PRAZO DE VIGÊNCIA: 26/01/23. ASSINATURA DO CONTRATO: 01/02/2022.

EXTRATO DE CONTRATO Nº. 2/2022

OBJETO: Contratação de empresa especializada na prestação de serviços de transporte escolar para os alunos da rede pública municipal de ensino no período letivo do ano de 2022, conforme especificações descritas no Anexo I do Edital. conforme Pregão Eletrônico 99/2021. CONTRATANTE: MUNICÍPIO DE SAUDADE DO IGUAÇU ESTADO DO PARANÁ, inscrita no CNPJ sob nº 95.585.477/0001-92, representada por seu Prefeito Municipal, senhor DARLEI TRENTO, portador do CPF nº 006.374.659-03 e do RG nº 7.706.657-8. CONTRATADA: F. G. TRANSPORTE COLETIVO - ME, com CNPJ Nº08.456.730/0001-03, com sede RUA 19 DE MARÇO, SAUDADE DO IGUAÇU - a neste ato representado por FRANCISCO GALIANA, portador do CPF nº 162.569.800-34e do RG nº21616664. ITENS: 3 vlr unit 5,08, vlr tot R\$ 116.799,36. PRAZO DE ENTREGA/EXECUÇÃO: 12 meses, PRAZO DE VIGÊNCIA: 26/01/23. ASSINATURA DO CONTRATO: 01/02/2022.

EXTRATO DE CONTRATO Nº. 3/2022

OBJETO: Contratação de empresa especializada na prestação de serviços de transporte escolar para os alunos da rede pública municipal de ensino no período letivo do ano de 2022, conforme especificações descritas no Anexo I do Edital. conforme Pregão Eletrônico 99/2021. CONTRATANTE: MUNICÍPIO DE SAUDADE DO IGUAÇU ESTADO DO PARANÁ, inscrita no CNPJ sob nº 95.585.477/0001-92, representada por seu Prefeito Municipal, senhor DARLEI TRENTO, portador do CPF nº 006.374.659-03 e do RG nº 7.706.657-8. CONTRATADA: J. J. DONIDA TRANSPORTE RODOVÁRIO DE PASSAGEIROS, com CNPJ Nº05.481.672/0001-80, com sede RUA TRES, SAUDADE DO IGUAÇU - a neste ato representado por JAIME JOSE DONIDA, portador do CPF nº 244.372.399-20e do RG nº93248986. ITENS: 4 vlr unit R\$ 5,00 vlr tot R\$ 129.000,00 PRAZO DE ENTREGA/EXECUÇÃO: 12 meses, PRAZO DE VIGÊNCIA: 26/01/23. ASSINATURA DO CONTRATO: 01/02/2022.

EXTRATO DE CONTRATO Nº. 4/2022

OBJETO: Contratação de empresa especializada na prestação de serviços de transporte escolar para os alunos da rede pública municipal de ensino no período letivo do ano de 2022, conforme especificações descritas no Anexo I do Edital. conforme Pregão Eletrônico 99/2021. CONTRATANTE: MUNICÍPIO DE SAUDADE DO IGUAÇU ESTADO DO PARANÁ, inscrita no CNPJ sob nº 95.585.477/0001-92, representada por seu Prefeito Municipal, senhor DARLEI TRENTO, portador do CPF nº 006.374.659-03 e do RG nº 7.706.657-8. CONTRATADA: IVONES GONCALVES DE OLIVEIRA, com CNPJ Nº07.280.919/0001-25, com sede Vila Urutu, SAUDADE DO IGUAÇU - a neste ato representado por IVONES GONCALVES DE OLIVEIRA, portador do CPF nº 828.739.849-53e do RG nº82553924. ITENS: 5 vlr unit R\$ 5,44 vlr tot R\$ 106.624,00, item 8 vlr unit 6,03, vlr tot R\$ 63.495,90 PRAZO DE ENTREGA/EXECUÇÃO: 12 meses, PRAZO DE VIGÊNCIA: 26/01/23. ASSINATURA DO CONTRATO: 01/02/2022.

EXTRATO DE CONTRATO Nº. 5/2022

OBJETO: Contratação de empresa especializada na prestação de serviços de transporte escolar para os alunos da rede pública municipal de ensino no período letivo do ano de 2022, conforme especificações descritas no Anexo I do Edital. conforme Pregão Eletrônico 99/2021. CONTRATANTE: MUNICÍPIO DE SAUDADE DO IGUAÇU ESTADO DO PARANÁ, inscrita no CNPJ sob nº 95.585.477/0001-92, representada por seu Prefeito Municipal, senhor DARLEI TRENTO, portador do CPF nº 006.374.659-03 e do RG nº 7.706.657-8. CONTRATADA: EVILASIO BRATTI ME, com CNPJ Nº17.357.109/0001-83, com sede Av. Iguaçu, 1576 Saudade do Iguaçu - PR a neste ato representado por EVILASIO BRATTI, portador do CPF nº 866.734.839-20e do RG nº0. ITENS: 6 vlr unit R\$ 5,81, vlr tot R\$ 96.794,60, item 7 vlr unit R\$ 5,92, vlr tot R\$ 86.775,36 PRAZO DE ENTREGA/EXECUÇÃO: 12 meses, PRAZO DE VIGÊNCIA: 26/01/23. ASSINATURA DO CONTRATO: 01/02/2022.

EXTRATO DE CONTRATO Nº. 6/2022

OBJETO: Contratação de empresa especializada na prestação de serviços de transporte escolar para os alunos da rede pública municipal de ensino no período letivo do ano de 2022, conforme especificações descritas no Anexo I do Edital. conforme Pregão Eletrônico 99/2021. CONTRATANTE: MUNICÍPIO DE SAUDADE DO IGUAÇU ESTADO DO PARANÁ, inscrita no CNPJ sob nº 95.585.477/0001-92, representada por seu Prefeito Municipal, senhor DARLEI TRENTO, portador do CPF nº 006.374.659-03 e do RG nº 7.706.657-8. CONTRATADA: IS PRUX TRANSPORTE COLETIVO LTDA - ME, com CNPJ Nº09.211.420/0001-91, com sede ASSENTAMENTO NOVA FARTURA, SAUDADE DO IGUAÇU - a neste ato representado por SIRLENE PRUX MOROZINI, portador do CPF nº 056.018.569-31e do RG nº86101386. ITENS: 9 vlr unit R\$ 4,55, vlr tot R\$ 117.390,00 PRAZO DE ENTREGA/EXECUÇÃO: 12 meses, PRAZO DE VIGÊNCIA: 26/01/23. ASSINATURA DO CONTRATO: 01/02/2022.

MUNICÍPIO DE CORONEL VIVIDA - EXTRATO DE PUBLICAÇÃO

Edital nº. 100 de 03/03/2022 - Concurso Público 001/2019 Súmula: Convocação de candidata habilitada:

Cargo: Professor Municipal

Nº ordem	Nome	Classificação	Inscrição
1	Neivete Aparecida Kunert Bertotti	7ª	691928

A publicação na íntegra dos atos acima encontra-se disponível no seguinte endereço eletrônico: <http://www.diariomunicipal.com.br/amp/> - conforme autorizado pela Lei Municipal nº 3063, de 26 de maio de 2021, regulamentada pelo Decreto nº 7691, de 14 de julho de 2021.

MUNICÍPIO DE PATO BRANCO

Extrato Termo de Aditamento nº 01/2022 - Contrato de Prestação de Serviços nº 150/2021/GP. Dispensa nº 93/2021 - Processo nº 214/2021. PARTES: Município de Pato Branco e Serviço Nacional de Aprendizagem Industrial - SENAI. OBJETO: a Contratação de empresa especializada para prestação de serviços de formação profissional no setor industrial, projetando cursos com alta tecnologia e aplicação contínua, atendendo as necessidades da Secretaria de Desenvolvimento Econômico, conforme protocolo 445972/2022. ADITAMENTO: Dos Cursos e Cargas Horárias: Com base na solicitação encaminhada pela Secretaria responsável por meio do protocolo nº 445972/2022, altera-se: a) Fica acrescido o curso da área de tecnologia e informação; b) Fica alterado a carga horária e cursos das áreas de: refrigeração, automotivo, confecção, construção civil, marcenaria, metalmeccânica, manutenção mecânica industrial e tecnologia da Informação, totalizando 26 cursos, conforme Anexo I, disponível no portal da transparência. Do Cronograma: Com base na solicitação encaminhada pela Secretaria responsável por meio do protocolo nº 445972/2022, altera-se o cronograma de início e término das matrizes curriculares para o ano de 2022, conforme Anexo II, disponível no portal da transparência. Da Forma de Pagamento: Com base na solicitação encaminhada pela Secretaria responsável por meio do protocolo nº 445972/2022, altera-se a forma de pagamento, o qual somente será efetuado caso o curso for executado. Permanecem em plena vigência todas as demais cláusulas e condições que não conflitem com o presente Termo. Pato Branco, 22 de fevereiro de 2022. Robson Cantu - Prefeito. Juliani Aparecida Agnes - Representante Legal.

EDITAL DE CHAMAMENTO DE PESSOAL Nº. 112/2022

Vilmar Schmolter, Prefeito Municipal de Itaipera D'Oeste, Estado do Paraná, no uso de suas atribuições legais que lhe são conferidas pela Lei Orgânica do Município (nova edição) em seu Art. 64 incisos IX, X, XXV e XXVI, resolve:

1 CONVOCAR:

1.1 - Para tomar posse no respectivo Cargo o (a) candidato (a) aprovado (a) no Concurso Público Municipal, face ao Edital nº 001/2017.
1.2 - O (a) candidato (a) abaixo relacionado (a), deve se apresentar no Departamento de Recursos Humanos da Prefeitura Municipal, a partir da data da publicação deste Edital, para assumirem o respectivo Cargo, sob pena de convocação dos (as) candidatos (as) respectivamente classificados (as).

GRUPO OCUPACIONAL PROFISSIONAL

CARGO: Enfermeiro 40 horas

INSC.	NOME	NF	CLASSIF.
141150	AMANDA CRISTINA ASSIS ROSA	73,00	9ª

Itaipera D'Oeste, 03 (três) de março de 2022.

Vilmar Schmolter,
Prefeito Municipal.

MUNICÍPIO DE PATO BRANCO

Extrato Termo de Aditamento nº 04/2022 - Contrato de Prestação de Serviços nº 102/2018/GP. Pregão Presencial nº 28/2018, Processo nº 98/2018. PARTES: Município de Pato Branco e Rufatur Transportes Ltda - ME. OBJETO: a prestação de serviço de Transporte Escolar Público para atendimento aos alunos matriculados na Educação Básica da Rede Municipal de Ensino Público da Educação Infantil e Ensino Fundamental e da Rede Estadual de Ensino Público do Ensino Fundamental e Médio, para os anos letivos de 2018/2019, atendendo as necessidades da Secretaria de Educação e Cultura, conforme protocolo 446713/2022. ADITAMENTO: Do Acréscimo: a) Com base no artigo 65, I, "b" c/c §1º da Lei Federal n.º 8.666/93, fica acrescido 40km por dia na Linha de Transporte Escolar n.º 13; passando a quilometragem diária de 160 km para 200 km; b) Portanto, fica acrescido o valor de R\$ 22.715,60. Da Dotação Orçamentária: 1743 - 8328. Permanecem em plena vigência todas as demais cláusulas e condições que não conflitem com o presente Termo. Pato Branco, 18 de fevereiro de 2022. Robson Cantu - Prefeito. Olindo Verginio Rufatto - Representante Legal.



PREFEITURA MUNICIPAL DE HONÓRIO SERPA-PR.

RUA: Elpidio dos Santos, 541 - Telefax (46) 3245-1130 e 3245-1122
CEP. 85.548-000 - Honório Serpa - Paraná

DEPARTAMENTO DE LICITAÇÃO

AVISO DE LICITAÇÃO
PREGÃO PRESENCIAL Nº 16/2022

A Prefeitura Municipal de Honório Serpa - PR avisa aos interessados que fará realizar no dia 16 de Março de 2022 às 09h30min, a abertura da licitação na modalidade de Pregão Presencial tipo Maior percentual de desconto, para Aquisição de equipamentos: Motosserras e Roçadeiras para atender as necessidades do departamento municipal de Serviços Urbanos. E que atenderem a todas as exigências constantes deste Edital e seus Anexos.

Do Protocolo E Sessão De Abertura: O Credenciamento e os envelopes de Proposta e Habilitação deverão ser protocolados no dia 16 de Março de 2022, das 08h30min horas até as 08h30min. Local do protocolo e da realização da sessão pública do pregão: Sala de Licitações da Prefeitura Municipal de Honório Serpa - PR, situada na Rua Elpidio dos Santos, Nº 541, centro, na cidade de Honório Serpa - PR.

Edital na íntegra: à disposição dos interessados no Departamento de Licitações. Informações complementares através do telefone (46)3245-1130 pelo e-mail: licitacaopmhonorioserpa@gmail.com.

Honório Serpa, 03 de Março de 2022.

Indianara Patrícia Brizola
Pregoeira

MUNICÍPIO DE CLEVELÂNDIA
PORTARIA Nº 079/2022

Designar os Servidores Municipais para comporem a Comissão Permanente de Licitações.

RAFAELA MARTINS LOSI, Prefeita Municipal de Clevelândia,

Estado do Paraná, no uso das atribuições conferidas por lei,

RESOLVE:

Art. 1º - Designar os Servidores Municipais abaixo relacionados para comporem a Comissão Permanente de Licitações.

PRESIDENTE	Lucia Jacinta Preuss Tonial	2722-7
PREGOIEIRO		
VICE-PRESIDENTE		
PREGOIEIRO	Rodrigo Mendes da Silva	2409-0
SECRETÁRIO	Gustavo Peligrini Fernandes	2744-8
PREGOIEIRO		
MEMBRO	Jose Murilo Maia Grevetti	2828
MEMBRO	Fracielien Santos Senhor	2349-3

Art. 2º - Caberá ao Pregoeiro e a sua equipe o julgamento das licitações na Modalidade Pregão, em estrita observância aos princípios da legalidade, impessoalidade, moralidade, igualdade, publicidade, bem como, observar os dispositivos da Lei sob nº. 10.520/2002, subsidiada pela Lei sob nº. 8.666/93 e suas posteriores alterações.

Art. 3º - Esta Portaria entra em vigor na data de sua publicação, revogado as demais disposições em contrário.

GABINETE DA PREFEITA MUNICIPAL DE CLEVELÂNDIA, ESTADO DO PARANÁ, EM 03 DE MARÇO DE 2022.

RAFAELA MARTINS LOSI
Prefeita Municipal



MUNICÍPIO DE CHOPINZINHO/PR.
AVISO DE LICITAÇÃO

Modalidade: Pregão, Edital nº 14/2022. Forma: Eletrônico. Plataforma: <https://www.gov.br/compras/pt-br> Data da Licitação: Dia 17 de março de 2022, às 09:00 (nove) horas. Objeto: AQUISIÇÃO DE EQUIPAMENTO TIPO TRATOR DE ESTEIRAS. Valor estimado: R\$ 1.090.000,00. Gênero: Equipamentos Permanentes. O Edital encontra-se à disposição dos interessados no Prédio da Prefeitura de Chopinzinho, Divisão de Licitações e Contratos, Rua Miguel Procopio Kurlpel, nº 3.811 - Chopinzinho/PR, das 08:00/12:00 e das 13:00/17:00 hs, e no endereço eletrônico: www.chopinzinho.pr.gov.br Informações pelo telefone: (46) 3242-8614.

Município de Itaipera D'Oeste

A integra se encontra no site: [https://www.diariomunicipal.com.br/amp/](http://www.diariomunicipal.com.br/amp/)

DECRETO Nº 030/2022

DATA: 03.03.2022

SÚMULA: Exonera o Senhor Reginaldo André Machado, membro do Conselho Tutelar.

PORTARIA Nº 1802/2022

DATA: 03.03.2022

SÚMULA: exonera jovens aprendizes.



MUNICÍPIO DE CORONEL VIVIDA - ESTADO DO PARANA

EDITAL Nº. 014/2022, de 03 de março de 2022. PROCESSO DE SELEÇÃO DE ESTAGIÁRIOS Nº 001 DE 06/08/2021. O Prefeito Municipal de Coronel Vivida, Estado do Paraná, usando de suas atribuições legais, especialmente as contidas no art. 37 da Constituição Federal, na Lei Federal nº. Lei nº. 11.788, de 25 de setembro de 2008, e tendo em vista o disposto no Edital de Seleção de Estagiários nº. 001/2021 de 06/08/2021. Considerando a necessidade de estagiários na Secretaria Municipal de Educação, Cultura e Desporto e Secretaria Municipal de Administração para o ano letivo de 2022; Considerando o subitem 2.8 do Edital nº. 001/2021 de 06/08/2021 abertura do certame "Em havendo necessidade de recrutamento de novos estagiários, poderão ser abertos pela Administração Municipal novos períodos de inscrição."

RESOLVE: TORNAR PÚBLICO, para conhecimento de todos, o novo período de inscrição do processo de Seleção de Estagiários para algumas áreas específicas, o processo de seleção, avaliação e convocação atenderá os dispositivos constantes no edital de abertura do certame Edital nº. 001/2021 de 06/08/2021.

1. O Processo Seletivo Simplificado destina-se a selecionar candidatos para as áreas de estágio abaixo especificadas para cargas horárias, e bolsa-auxílio conforme tabela abaixo:

Área do Estágio Não Oritório	PRÉ-REQUISITO	PNE*	Carga Horária Semanal	BOLSA-AUXÍLIO* Incluído o valor do Aux. Transporte
Educação Profissional - Magistério (Normal)	Estar cursando curso técnico de nível médio	*	20h	521,30
			30h	781,92
Ensino Superior Administração, Gestão Pública, Secretariado, Pedagogia, Artes Visuais, Letras e demais cursos de graduação na área do magistério.	Estar cursando Ensino Superior na área que se candidatou.	*	20h	651,61
			30h	977,44

* PNE - Portador de Necessidade Especial

* Fica reservado o percentual de 10% (dez por cento) das vagas a serem preenchidas de acordo com a Lei Federal nº. 11.788, de 25 de setembro de 2008, que dispõe sobre o estágio de estudantes, desde que a deficiência seja compatível com as atribuições do emprego público.

1.1. Que os candidatos habilitados, ficam em cumprimento ao Edital de Seleção de Estagiários nº. 001/2021, distribuídos por ordem rigorosa de classificação, conforme inscrição na área que se candidatou.

1.2. A convocação do candidato dia-se-a observada a prioridade estabelecida no item 4 do Edital de abertura do certame e seus subitens bem como as seguintes requisitos:

a) necessidade de preenchimento da vaga, manifestada pelo dirigente da Unidade Administrativa requisitante, e aprovada pelo Chefe do Poder Executivo;

b) por área de estágio, compatível com as atividades da Unidade Administrativa requisitante.

1.3. Prioritariamente, serão convocados os candidatos habilitados para as vagas do primeiro período de inscrição, classificados pelo Edital nº 003/2021, posteriormente, serão convocados os habilitados no segundo período de inscrição classificados e assim sucessivamente. O Município de Coronel Vivida, reserva-se o direito de convocar os Candidatos na medida da necessidade da Administração Municipal, observado o limite de vagas existentes.

2. DAS INSCRIÇÕES

2.1. O candidato poderá se inscrever apenas para uma das vagas de estágio, devendo preencher corretamente todos os campos do Requerimento de Inscrição: nome completo data de nascimento, sexo, CPF, número da Cédula de Identidade (RG), número do título de eleitor, UF, endereço completo (número, apartamento, bairro, CEP, cidade), telefones (convencional e celular), e-mail, a vaga de estágio escolhida, pré-requisito e indicar se é portador de necessidades especiais;

2.2. As inscrições e entrega dos documentos serão realizadas exclusivamente, na sede da Prefeitura Municipal de Coronel Vivida, na Praça Angelo Mezzomo, s/n, centro, da cidade de Coronel Vivida, Estado do Paraná, de 07/03/2022 à 14/03/2022, das 8:00 às 12:00 e das 13:00 às 17:00, no Protocolo Geral.

2.3. Os seguintes documentos deverão ser entregues e anexados à Ficha de Inscrição do Candidato:

a) Ficha de inscrição devidamente preenchida (Anexo I deste Edital);

b) Currículo Vitae;

c) Declaração que comprove a matrícula regular no curso;

d) Fotocópia do Boletim Escolar, contendo a frequência e as notas dos últimos 2 (dois) períodos (bimestre ou semestre) que o candidato estudou;

e) Fotocópia da Carteira de Identidade (RG) e CPF;

f) Fotocópia de Título de Eleitor e comprovante de quitação eleitoral (para candidatos com idade a partir de 18 (dezoito) anos);

g) Fotocópia do comprovante de quitação da obrigação militar (sexo masculino);

h) Fotocópia do comprovante de residência;

2.4. As inscrições poderão ser feitas por procurador munido de instrumento de procaução, com firma reconhecida.

2.5. Caso o candidato não apresentar toda documentação solicitada neste edital no ato da inscrição, será automaticamente eliminado do processo seletivo.

2.6. Não poderão se candidatar às vagas de estágio os candidatos que já tiveram seus contratos rescindidos pela Administração Municipal por insuficiência de desempenho, bem como por descumprimento contratual.

2.7. Não será cobrado qualquer valor a título de inscrição e não serão aceitas inscrições via fax, via postal e/ou via e-mail.

2.8. Em havendo necessidade de recrutamento de novos estagiários, poderão ser abertos pela Administração Municipal novos períodos de inscrição.

ANDERSON MANIQUE BARRETO
Prefeito

Registre-se e Publique-se
Carlos Lopes
Secretário Municipal de Administração
Sâmara de Moraes Spagnoli
Diretora do Departamento de Gestão de Pessoas

Praça Angelo Mezzomo, s/nº - 85550-000 - Coronel Vivida - Paraná
Fone: (46) 3232-8300 - e-mail: gabinete@coronelvivida.pr.gov.br



MUNICÍPIO DE BOM SUCESSO DO SUL - PR - CNPJ: Nº 08.874.100/0001-86

EXTRATO DA ATA DE REGISTRO DE PREÇOS Nº 21/2022

PREGÃO PRESENCIAL Nº 05/2022 - REGISTRO DE PREÇO Nº 03/2022

Processo Licitatório Nº 07/2022 - HOMOLOGADO EM: 24/02/2022

VIGÊNCIA: 12 (DOZE) MESES (de 25/02/2022 à 24/02/2023).

DETEENTORA: NELSON FERRARI EIRELI - ME - CNPJ: 24.859.617/0001-25.

OBJETO: Registro de Preço de futuras e eventuais contratações para prestação de serviços diversos de limpeza, manutenção e conservação de prédios públicos, conforme condições descritas neste edital conforme condições descritas neste edital, conforme quantidades e especificações do Termo de Referência - Anexo I do Edital de Pregão Presencial nº 05/2022, que faz parte do presente instrumento, independentemente de transcrição:

ITEM	DESCRIÇÃO DO ITEM	QTDE	UND	VALOR UNIT. (R\$)	VALOR TOTAL ITEM (R\$)
1	Prestação de Serviços pessoa jurídica para corte de gramas com carregamento e descarregamento dos resíduos em local apropriado, oriundo dos serviços localizados em ruas, logradouros, praças e espaços públicos. Os equipamentos e combustíveis serão fornecidos pelo Município.	1.500	horas	22,48	33.720,00
4	Prestação de Serviços pessoa jurídica para plantio de mudas de árvores, palmeiras e arbustos, com dimensões de até 70cm de altura, para arborização urbana, logradouros públicos e em locais de preservação ambiental.	500	unid.	29,13	14.565,00
5	Prestação de Serviços pessoa jurídica para limpeza, compreendendo como "arrancar ervas da nimba, varrer as ruas e calçadas" fazendo carregamento e descarregamento dos resíduos em local apropriado, oriundo dos serviços localizados em ruas, logradouros, praças e espaços públicos. Os equipamentos e combustível serão fornecidos pela empresa contratada.	2.000	horas	23,29	46.580,00

1. O valor total da Ata de Registro de Preços é de R\$ 94.865,00 (Noventa e Quatro Mil e Oitocentos e Sessenta e Cinco Reais).

2. As quantidades descritas acima são estimadas, podendo haver variações, conforme a demanda da Administração Municipal durante o período de vigência do Registro de Preços, respeitados os limites do art. 65, § 1º, da Lei Federal nº 8.666/1993.

3. A existência de preços registrados não obriga a Administração a firmar as contratações que deles poderão advir, facultando-se a realização da licitação específica para a contratação pretendida, sendo assegurada ao beneficiário do Registro a preferência de contratação em igualdade de condições.

4. Os pagamentos correrão por conta dos recursos da Dotação orçamentária: 06.00 - Departamento de Obras e Serviços Urbanos: 06.01 - Divisão de Obras e Serviços Urbanos: 154520006.2012 Atividades operacionais da divisão de obras e serviços urbanos 33.90.39 outros serviços de terceiros pessoa jurídica - Outros serviços de terceiros pessoa jurídica: Despesa: 1179.

Bom Sucesso do Sul, 03 de Março de 2022.

NILSON ANTONI O FEVERSANI
Prefeito Municipal

PREFEITURA MUNICIPAL DE BOM SUCESSO DO SUL - PR

HOMOLOGAÇÃO E ADJUDICAÇÃO

TOMADA DE PREÇOS 01/2022 - Processo Licitatório 03/2022

Expirado o prazo recursal a partir da publicação do resultado e classificação, também de acordo com o parecer jurídico e considerando ainda o julgamento e Classificação das Propostas, referente a Tomada de Preços nº 01/2022, que teve como objeto a contratação de empresa para execução da obra de pavimentação com pedras polidéricas, com extensão de 2.100 metros, largura de 6,0 e entroncamento a ser executado no trecho da estrada Vicinal, com início na Gruta Nossa Senhora de Lourdes sentido comunidade Sagrada Família com área de 12.600,00m², de acordo, com o Projeto Básico, Orçamento, Cronograma de Execução e Memorial Descritivo em anexo ao edital, HOMOLOGO por seus próprios fundamentos determinando que seja ADJUDICADO o seu objeto a favor da empresa CONSTRUTORA GLSMANN LTDA - ME, inscrita no CNPJ sob o nº 44.906.326/0001-58, com o valor global de R\$ 536.000,28 (Quinhentos e Trinta e Seis Mil e Vinte e Oito Centavos).

Bom Sucesso do Sul, 03 de Março de 2022.

NILSON ANTONI O FEVERSANI
Prefeito Municipal

CONSORCIO INTERMUNICIPAL DA REDE DE URGÊNCIAS DO SUDESTE DO PARANÁ - CIRUSPAR

ABERTURA DE PROCESSO ADMINISTRATIVO DE APURAÇÃO DE RESPONSABILIDADE Nº 08/2022 O CIRUSPAR, através do Presidente da Comissão Processante, constituída pela Resolução 20/2020, vem comunicar a instauração de Processo Administrativo de Apuração de Responsabilidade contra a empresa ISRAEL MOTTA DE SOUZA JUNIOR, CNPJ nº 28.862.607/0001-08, por indícios de descumprimento do regime de execução e demais obrigações assumidas por esta empresa no âmbito da Ata de Registro de Preços nº 103/2021, referente ao Pregão Eletrônico nº 26/2021, Processo nº 59/2021, tendo em vista a possível aplicação de sanções administrativas, conforme disposições contidas na Seção II, Capítulo IV, da Lei nº 8.666/93,

CHAMADA PÚBLICA N° 01/2022

PREFEITURA MUNICIPAL DE BOM SUCESSO DO SUL – PR
DEPARTAMENTO DE EDUCAÇÃO, CULTURA E ESPORTES
(Alimentação Escolar – PNAE - Ano Letivo de 2022)

Chamada Pública n.º 01/2022, para aquisição de gêneros alimentícios diretamente da Agricultura Familiar e do Empreendedor Familiar Rural conforme §1º do art.14 da Lei n.º 11.947/2009 e Resoluções do FNDE relativas ao PNAE (com base na Resolução/CD/FNDE nº 26, de 17 de junho de 2013, na Resolução/CD/FNDE nº 4, de 2 de abril de 2015, na Resolução nº 18, de 26 de SETEMBRO DE 2018 e as mais recentes Resoluções/CD/FNDE nº 2 de 09 de abril de 2020 (kits para distribuição durante período emergência devido ao covid-19), Resolução/CD/FNDE nº 06 de 08 de maio de 2020, Resolução/CD/FNDE nº 20 de 02 de dezembro de 2020 e Resolução/CD/FNDE nº 21 de 16 de novembro de 2021.

A PREFEITURA MUNICIPAL DE BOM SUCESSO DO SUL, pessoa jurídica de direito público, com sede à Rua Cândido Merlo, nº 290, inscrita no CNPJ sob nº 80.874.100/0001-86, representada neste ato pelo Prefeito Municipal em Exercício, o Senhor Edson de Oliveira, no uso de suas prerrogativas legais e considerando o disposto no art.14, da Lei nº 11.947/2009 e nas Resoluções do FNDE relativas ao PNAE, através do Departamento de Educação, Cultura e Esportes, vem realizar Chamada Pública para aquisição de gêneros alimentícios da Agricultura Familiar e do Empreendedor Familiar Rural, destinado ao atendimento do Programa Nacional de Alimentação Escolar/Pnae, durante o período de 08h00min do dia 04 de Março de 2022 até às 17h00min do dia 25 de Março de 2022. Os interessados (Grupos Formais, Informais ou Fornecedores Individuais) deverão apresentar a documentação para habilitação e Projeto de Venda no período de 08h00min do dia 04 de Março de 2022 até às 17h00min do dia 25 de Março de 2022, no Departamento de Agricultura, Pecuária e Meio Ambiente da Prefeitura Municipal de Bom Sucesso do Sul.

1. OBJETO
O objeto da presente Chamada Pública é a aquisição de gêneros alimentícios da Agricultura Familiar e do Empreendedor Familiar Rural, para o atendimento ao Programa Nacional de Alimentação Escolar - PNAE, durante o ano letivo de 2022, aos alunos das escolas do município de Bom Sucesso do Sul, conforme especificações dos gêneros alimentícios abaixo:

Nº	Produto	Unidade	Quantidade	Preço de Aquisição (R\$) Unitário	Valor Total
01	ABACATE fresco, de primeira qualidade, tamanho e coloração uniformes, firme, intacto, isento de material terroso, sem parasitas ou larvas, embalado em plástico transparente, em adequado grau de maturação para consumo.	KG	400	6,00	2.400,00
02	ABORRINHA VERDE, de primeira qualidade, tamanho e coloração uniformes, isenta de materiais terrosos e umidade externa anormal.	KG	150	5,00	750,00
03	ACELGA fresca, de primeira qualidade, tamanho e coloração uniformes, firme, intacta, isenta de material terroso, sem parasitas ou larvas, embaladas em plástico transparente.	UND	150	5,40	810,00
04	ALFACE fresca, lisa ou crespa, de primeira qualidade, tamanho e coloração uniformes, firme, intacta, isenta de material terroso, sem parasitas ou larvas, embaladas em plástico transparente.	UND	500	3,75	1.875,00
05	BATATA DOCE, boa qualidade, cheiro e sabor característico, com cozimento garantido, compacta, firme, isenta de material terroso, mofo e sem partes arroxeadas. Acondicionada em embalagens plásticas.	KG	150	3,50	525,00
06	BERGAMOTA casca lisa, firme, sem ceder à pressão dos dedos, ponto certo de maturação.	KG	400	6,00	2.400,00
07	BOLACHA CASEIRA DE FUBA de primeira qualidade, embalado em plástico atóxico de 2 kg transparente e incolor, isenta de mofo ou bolores, odores estranhos e substâncias nocivas.	KG	350	25,00	8.750,00
08	BOLACHA CASEIRA de primeira qualidade, embalado em plástico atóxico de 2 kg transparente e incolor, isenta de mofo ou bolores, odores estranhos e substâncias nocivas.	KG	350	22,00	7.700,00

09	BOLACHA DE POLVILHO DOCE contendo ovos, polvilho doce, margarina, leite, açúcar, farinha de trigo, salmônico. Deve ser preparado com matérias-primas sãs, limpas, em perfeito estado de conservação e de acordo com as boas práticas de fabricação. Produzidas dentro das normas da ANVISA, estando embalada e rotulada de acordo com a legislação vigente. Deve estar acondicionado em pacotes de 1kg.	KG	300	25,00	7.500,00
10	BROA DE MILHO contendo ovos, sal, gordura, água, farinha de milho, farinha de trigo, fermento químico, deverá ser preparado com matérias-primas sãs, limpas, em perfeito estado de conservação e de acordo com as boas práticas de fabricação, com consistência adequada, fresca. Embalagem plástica transparente de 500g, rotulada de acordo com a legislação vigente.	KG	400	19,00	7.600,00
11	BROCOLI S fresco, de primeira qualidade, sem danos, tamanho e coloração uniformes, firme, intacta, isenta de material terroso, sem parasitas ou larvas, embaladas em plástico transparente.	UND	300	6,00	1.800,00
12	CHUCHU de coloração uniforme, livre de materiais terrosos e danos físicos e mecânicos oriundos do manuseio e transporte.	KG	150	4,00	600,00
13	COUVE FLOR fresca, de primeira qualidade, sem danos, tamanho e coloração uniformes, firme, intacta, isenta de material terroso, sem parasitas ou larvas, embaladas em plástico transparente.	UND	300	6,50	1.950,00
14	COUVE FOLHA, folhas firmes, de primeira qualidade, com coloração e tamanho uniformes, sem manchas, bem desenvolvidas, livre de parasitas e larvas, sem danos físicos oriundos do manuseio e transporte.	MC	160	5,00	800,00
15	CUCA tradicional com cobertura, sem recheio. Embaladas em saco plástico, atóxico, resistente, contendo rótulo, validade mínima de 7 dias a partir da data de entrega. Unidades de 500g.	UND	700	18,00	12.600,00
16	DOCE DE FRUTAS CASEIRO, produzido com produtos frescos, saudáveis, maduros, que não apresentem partes estragadas, batidas ou podres. Devem ser embalados em vidros de conserva, com tampas arcaizadas e lacradas. Deve conter rótulo com nome do fabricante, data de fabricação e data de validade. Sabores variados.	KG	100	19,00	1.900,00
17	FILE DE TILAPIA SEM ESPINHAS isenta de cartilagem e sem pele. Durante o processamento, deve ser realizada a aparagem (eliminação dos excessos de gordura, espinhas, cartilagem e pele). As peças devem ser em filés. Deve apresentar-se livre de parasitas e de qualquer substância contaminante que possa alterar a cor ou encobrir alguma alteração. Suas características organolépticas como Aparência (própria, carne firme e elástica), Odor (natural, próprio e suave), Cor (branco ou ligeiramente rosado) e Sabor (próprio). Deverá estar congelado e transportado em temperatura de -8°C ou inferior, assegurando que o produto se mantenha congelado durante o transporte. Deverá estar embalado em saco plástico, atóxico, resistente, contendo rótulo, e data de validade. Embalagem de 1 kg.	KG	500	44,00	22.000,00
18	FUBA de cor amarela, isenta de mofo ou bolores, odores estranhos e substâncias nocivas, enriquecido com ferro e ácido fólico. Ingredientes: fuba amarelo, ferro e ácido fólico. Embalagem de polietileno transparente de 1 kg. Validade: mínimo de 6 meses após o ato da entrega.	KG	180	6,00	1.080,00
19	LARANJA inteira, firme, sem ceder à pressão dos dedos, casca lisa, ponto certo de maturação.	KG	600	5,50	3.300,00
20	LEITE PASTEURIZADO TIPO A, homogeneizado, com teor de gordura mínimo de 3%, validade mínima de 10 dias a partir da data de entrega, embalado em pacote de polietileno leitoso, armazenado a temperatura de 0 a 7°C, contendo 1 litro. Deve atender as normas do RDC/ANVISA, SIM, SIF/SIF ou SIFSI. Produto sujeito à	UND	1000	5,50	5.500,00

21	MACARÃO CASEIRO tipo espaguete, fino, embalados em sacos plásticos que apresentem identificação do produto, data de fabricação e validade. Embalagens de 2kg.	KG	300	19,00	5.700,00
22	MANDIOCA tipo branca ou amarela, grau normal de evolução no tamanho, frescas, sem ferimentos, não fibrosas, descascadas e lavadas, embaladas em plástico transparente.	KG	100	6,50	650,00
23	MEL produto natural elaborado por abelhas a partir do néctar. Características gerais: o mel não poderá conter substâncias estranhas. O produto não deve apresentar cristalização, caramelização ou espuma superficial. Deverá apresentar aspecto líquido denso. Cor: levemente amarelada a castanho escuro. Cheiro e sabor: próprios. Sem adição de corantes, aromatizantes, essências, conservadores e edulcorantes. O produto deve possuir registro no Ministério da Agricultura. Deve estar acondicionado em pote plástico transparente, com tampa bem vedada. Embalagens de 1 kg.	KG	70	35,00	2.450,00
24	MILHO VERDE EM ESPIGA DESCASCADO de boa qualidade, grãos sem ferimentos, firmes, sem manchas e coloração uniforme.	KG	400	9,00	3.600,00
25	MORANGO de primeira qualidade, em grau médio de maturação. Acondicionado em pacote plástico específico para alimentos, com 1 kg cada embalagem.	KG	500	24,00	12.000,00
26	PAO CASEIRINHO produção de acordo com as boas práticas de manipulação de alimentos. Sem uso de conservantes ou outros aditivos de uso industrial. Unidades de 50 g acondicionados em embalagens com 20 unidades cada.	UND	14.000	0,50	7.000,00
27	PAO CENDOURA com aspecto e sabor característico, fresco e em consistência e crescimento adequados, deverá ser preparado com matérias-primas sãs, limpas, em perfeito estado de conservação e de acordo com as boas práticas de fabricação, com consistência adequada, fresca. Embalagem plástica transparente de 500g, rotulada de acordo com a legislação vigente.	KG	350	20,00	7.000,00
28	PAO DE LEITE CASEIRO, deverá ser preparado com matérias-primas sãs, limpas, em perfeito estado de conservação e de acordo com as boas práticas de fabricação, com consistência adequada, fresca. Embalagem plástica transparente de 500g, rotulada de acordo com a legislação vigente.	KG	350	13,50	4.725,00
29	PEPIÑO fresco, de primeira qualidade, tamanho e coloração uniformes, firme, intacto, isento de material terroso, sem parasitas ou larvas, embaladas em plástico transparente.	UND	200	4,00	800,00
30	PESSEGO In natura, de primeira: livre de sujidades, parasitas e larvas; tamanho e coloração uniformes; devendo ser bem desenvolvida e madura; com polpa firme e intacta.	KG	200	8,00	1.600,00
31	PICLES vegetais de boa qualidade, picados, em conserva, armazenado em potes de vidro de 400 gramas, devidamente rotulado e identificado, com prazo de validade, procedência de fabricação e demais informações necessárias.	UND	250	10,00	2.500,00
32	POLPA DE FRUTAS CONGELADA, para suco, sabores variados, devidamente registrada no MAPA com licença sanitária atualizada. Embalagem de 1 kg. Rotulada de acordo com a legislação vigente.	KG	250	19,00	4.750,00
33	PONÇA de primeira qualidade, livre de sujidades, parasitas e larvas; tamanho e coloração uniformes; devendo ser bem desenvolvida e madura; com polpa firme e intacta.	KG	300	6,00	1.800,00
34	REPOLHO VERDE, cabeças fechadas, de boa qualidade, sem ferimentos, firmes, sem manchas e coloração uniforme, embaladas em plástico transparente.	UND	200	4,00	800,00
35	SUCO DE UVA ORGÂNICO, sem adição de açúcar, ou corantes. Apresentação na forma líquida, engarrafada em	UND	400	16,50	6.600,00

36	embalagens de vidro 1 l, com identificação do produto, rótulos com ingredientes, valor nutricional, data de fabricação, data de validade.	MC	200	3,50	700,00
37	TEMPERO VERDE: maço contendo cebolinha e salsa, folhas íntegras, frescas, coloração uniforme, bem desenvolvidas, salsa com talos. Maços com aproximadamente 300 g, sem as raízes, embaladas em plástico transparente.	KG	100	10,00	1.000,00
	VAGEM casca lisa, firme, sem ceder à pressão dos dedos, isento de material terroso, sem parasitas ou larvas, embaladas em plástico transparente.				

*Preço de aquisição e preço a ser pago ao fornecedor da agricultura familiar: (Resolução FNDE 4/2015, Art. 2º, §3º, Resolução FNDE 18/2018 e Artigo 31 da RESOLUÇÃO FNDE 06/2020)

O Valor total da Chamada Pública é de R\$ 155.515,00 (Cento e Cinquenta e Cinco Mil e Quinhentos e Quinze Reais).

2. FONTE DE RECURSO
Recursos provenientes da Dotação Orçamentária n.º 09.00 – Departamento de Educação, Cultura e Esporte: 09.01 – Divisão de Ensino: 1236100102.031 – Merenda Escolar: 3.3.90.32 – Material, bem ou serviço para Distribuição. Despesa: 1552.

3. HABILITAÇÃO DO FORNECEDOR
Os Fornecedor da Agricultura Familiar poderão comercializar sua produção agrícola na forma de Fornecedor Individuais, Grupos Informais e Grupos Formais, de acordo com o Capítulo V da Resolução FNDE nº 06/2020, que dispõe sobre o PNAE.

3.1 ENVELOPE Nº 001 – HABILITAÇÃO DO FORNECEDOR INDIVIDUAL (não organizado em grupo).
O Fornecedor Individual deverá apresentar no envelope nº 01 os documentos abaixo relacionados, sob pena de inabilitação:

I - a prova de inscrição no Cadastro de Pessoa Física – CPF;
II - o extrato da DAP Física do agricultor familiar participante, emitido nos últimos 60 dias;
III - o Projeto de Venda de Gêneros Alimentícios da Agricultura Familiar e/ou Empreendedor Familiar Rural para Alimentação Escolar com assinatura do agricultor participante;
IV - a prova de atendimento de requisitos higiênicos-sanitários previstos em normativas específicas; e V - a declaração de que os gêneros alimentícios a serem entregues são oriundos de produção própria, relacionada no projeto de venda.

3.2 ENVELOPE Nº 01 - HABILITAÇÃO DO GRUPO INFORMAL
O Grupo Informal deverá apresentar no Envelope nº 01, os documentos abaixo relacionados, sob pena de inabilitação:

I - a prova de inscrição no Cadastro de Pessoa Física - CPF;
II - o extrato da DAP Física de cada agricultor familiar participante, emitido nos últimos 60 dias;
III - o Projeto de Venda de Gêneros Alimentícios da Agricultura Familiar e/ou Empreendedor Familiar Rural para Alimentação Escolar com assinatura de todos os agricultores participantes;
IV - a prova de atendimento de requisitos higiênicos-sanitários previstos em normativas específicas; e V - a declaração de que os gêneros alimentícios a serem entregues são produzidos pelos agricultores familiares relacionados no projeto de venda.

3.3 - ENVELOPE Nº 01 - HABILITAÇÃO DO GRUPO FORMAL
O Grupo Formal deverá apresentar no Envelope nº 01, os documentos abaixo relacionados, sob pena de inabilitação:

I - a prova de inscrição no Cadastro Nacional de Pessoa Jurídica - CNPJ;
II - o extrato da DAP Jurídica para associações e cooperativas, emitido nos últimos 60 dias;
III - a prova de regularização da Fazenda Federal, relativa à Seguridade Social e ao Fundo de Garantia por Tempo de Serviço - FGTS;
IV - as cópias do estatuto e ata de posse da atual diretoria da entidade registrada no órgão competente: V - o Projeto de Venda de Gêneros Alimentícios da Agricultura Familiar para Alimentação Escolar, assinado pelo seu representante legal;
VI - a declaração de que os gêneros alimentícios a serem entregues são produzidos pelos associados/cooperados;
VII - a declaração do seu representante legal de responsabilidade pelo controle do atendimento do limite individual de venda de seus cooperados/associados;
VIII - a prova de atendimento de requisitos higiênicos-sanitários previstos em normativas específicas.

4. ENVELOPE Nº 02 - PROJETO DE VENDA
4.1 No Envelope nº 02 os Fornecedor Individuais, Grupos Informais ou Grupos Formais deverão apresentar o Projeto de Venda de Gêneros Alimentícios da Agricultura Familiar conforme Anexo VII (modelo da Resolução FNDE nº 06/2020).

4.2 A relação dos proponentes dos projetos de venda será apresentada em sessão pública e registrada em ata após o término do prazo de apresentação dos projetos. O resultado da seleção será publicado em até 1 dia útil após o prazo da publicação da chamada, e no prazo de 2 dias úteis o (s) selecionado(s) será(ão) convocado(s) para assinatura do contrato de compra e venda.
4.3 O(s) projeto(s) de venda a ser(em) contratado(s) será(ão) selecionado(s) conforme critérios estabelecidos pelo art. 30 da Resolução do FNDE que dispõe sobre o PNAE.
4.4 Deverão constar nos Projetos de Venda de Gêneros Alimentícios da Agricultura Familiar o nome, o CPF e nº da DAP Física de cada agricultor familiar fornecedor quando se tratar de Fornecedor Individual ou Grupo Informal, e o CNPJ e DAP Jurídica da organização produtiva quando se tratar de Grupo Formal.
4.5 Na ausência ou desconformidade de qualquer desses documentos constatada na abertura dos envelopes poderá ser concedido abertura de prazo para sua regularização de até 2 dias úteis, conforme análise da Comissão Julgadora.

5. CRITÉRIOS DE SELEÇÃO DOS BENEFICIÁRIOS
5.1 Para seleção, os projetos de venda habilitados serão divididos em: grupo de projetos de fornecedores locais, grupo de projetos do território rural, grupo de projetos do estado, e grupo de propostas do País.
5.2 Entre os grupos de projetos, será observada a seguinte ordem de prioridade para seleção:
I - o grupo de projetos de fornecedores locais tem prioridade sobre os demais grupos.
II - o grupo de projetos de fornecedores de Região Geográfica Imediata tem prioridade sobre o de Região Geográfica Intermediária, o do estado e o do País;
III - o grupo de projetos de fornecedores da Região Geográfica Intermediária tem prioridade sobre o do estado e do país;
IV - o grupo de projetos do estado tem prioridade sobre o do País.

5.3 Em cada grupo de projetos, será observada a seguinte ordem de prioridade para seleção:
I - os assentamentos de reforma agrária, as comunidades tradicionais indígenas e as comunidades quilombolas, não havendo prioridade entre estes;

a) para efeitos do disposto neste inciso, devem ser considerados Grupos Formais e Grupos Informais de assentamentos de reforma agrária, comunidades quilombolas e/ou indígenas aqueles em que a composição seja de, no mínimo, 50%+1 (cinquenta por cento mais um) dos cooperados/associados das organizações produtivas respectivamente, conforme identificação na(s) DAP(s);
b) no caso de empate entre Grupos Formais de assentamentos da reforma agrária, comunidades quilombolas e/ou indígenas, em referência ao disposto no § 2º inciso I deste artigo, tem prioridade as organizações produtivas com maior porcentagem de assentados da reforma agrária, quilombolas ou indígenas no seu quadro de associados/cooperados. Para empate entre Grupos Informais, terão prioridade os grupos com maior porcentagem de fornecedores assentados da reforma agrária, quilombolas ou indígenas, conforme identificação na(s) DAP(s).

II - os fornecedores de gêneros alimentícios certificados como orgânicos ou agroecológicos, segundo a Lei nº 10.831/2003, o Decreto nº 6.323/2007 e devido cadastro no MAPA.
III - os Grupos Formais sobre os Grupos Informais, estes sobre os Fornecedor Individuais, e estes, sobre Centrais de Cooperativas (detentoras de DAP Jurídica conforme Portarias do MAPA que regulamentam a DAP);

a) no caso de empate entre Grupos Formais, em referência ao disposto no § 2º inciso III deste artigo, tem prioridade as organizações produtivas com maior porcentagem de agricultores familiares e/ou empreendedores familiares rurais no seu quadro de associados/cooperados, conforme DAP Jurídica;
b) em caso de persistência de empate, deve ser realizado sorteio ou, em havendo consenso entre as partes, pode-se optar pela divisão no fornecimento dos produtos a serem adquiridos entre as organizações finalistas.

5.4 Caso a EEX não obtenha as quantidades necessárias de produtos oriundos do grupo de projetos de fornecedores locais, estas deverão ser complementadas com os projetos dos demais grupos, em acordo com os critérios de seleção e priorização citados nos itens 5.1 e 5.2.

6. DAS AMOSTRAS DOS PRODUTOS
O(s) fornecedor (es) classificado(s) deverá(ão) apresentar aos membros da Comissão Julgadora, para atestar e avaliar a qualidade dos produtos, as quais deverão ser entregues na sede Prefeitura Municipal de Bom Sucesso do Sul para a Nutricionista responsável pelo cadastro das escolas municipais.
* as amostras caso sejam solicitadas, cada qual obedecerá o seu tempo de maturação/produção em torno de uma semana antes do pedido formal de fornecimento.

7. LOCAL E PERIODO CIDADADE DE ENTREGA DOS PRODUTOS
As entregas dos gêneros alimentícios deverão ser entregues conforme a necessidade, de acordo com o cadastro da merenda escolar elaborado pela Nutricionista do Município devendo respeitar o cronograma por ela elaborado.

8. PAGAMENTO
O pagamento será realizado em até 30 dias após a última entrega do mês, através de transferência bancária, mediante apresentação de documento fiscal correspondente ao fornecimento efetuado, vedada a antecipação de pagamento, para cada faturamento.

9. DI SPOSIÇÕES GERAIS
9.1 O presente Edital e Chamada Pública poderá ser obtido nos seguintes locais:
a) Sede da Prefeitura Municipal, setor de licitações;
b) Solicitado pelo e-mail pregoeiro_bss@hotmail.com e/ou licitacoes@bssul.pr.gov.br;
c) Pelo site do município: www.bomsucedosul.pr.gov.br.

9.2 Os produtos alimentícios deverão atender ao disposto na legislação sanitária (federal, estadual ou municipal) específica para os alimentos de origem animal e vegetal.

9.3 O limite individual de venda do agricultor familiar e do empreendedor familiar rural para a alimentação escolar deverá respeitar o valor máximo de R\$ 40.000,00 (vinte mil reais), por DAP/Ano/Entidade Executora, e obedecerá as seguintes regras:
I - Para a comercialização com fornecedores individuais e grupos informais, os contratos individuais firmados deverão respeitar o valor máximo de R\$ 40.000,00 (vinte mil reais), por DAP/Ano/E.Ex.
II - Para a comercialização com grupos formais o montante máximo a ser contratado será o resultado do número de agricultores familiares inscritos na DAP jurídica multiplicado pelo limite individual de comercialização, utilizando a seguinte fórmula:
III - Valor máximo a ser contratado = nº de agricultores familiares inscritos na DAP jurídica x R\$ 40.000,00.

9.4 A aquisição dos gêneros alimentícios será formalizada através de um Contrato de Aquisição de Gêneros Alimentícios da Agricultura Familiar para Alimentação Escolar que estabelecerá com clareza e precisão as condições para sua execução, expressas em cláusulas que definam os direitos, obrigações e responsabilidades das partes, em conformidade com os termos da chamada pública e da proposta a que se vinculam, bem como do Capítulo III - Dos Contratos, da Lei 8.666/1993.

Bom Sucesso do Sul, 03 de Março de 2022.

NILSON ANTONIO FEVERSANI
PREFEITO MUNICIPAL

ELI SANA PILLONETTO
DIRETORA DO DEP. DE EDUCAÇÃO, CULTURA E ESPORTES

1 - MODELO PROPOSTO PARA OS GRUPOS FORMALIS

PROJETO DE VENDA DE GÊNEROS ALIMENTÍCIOS DA AGRICULTURA FAMILIAR PARA ALIMENTAÇÃO ESCOLAR/PNAE					
IDENTIFICAÇÃO DA PROPOSTA DE ATENDIMENTO AO EDITAL/CHAMADA PÚBLICA Nº 01/2022					
I - IDENTIFICAÇÃO DOS FORNECEDORES					
GRUPO FORMAL					
1. Nome do Proponente	2. CNPJ				
3. Endereço	4. Município/UF				
5. E-mail	6. DDD/Fone			7. CEP	
8. Nº DAP Jurídica	9. Banco	10. Agência Corrente	11. Conta Nº da Conta		
12. Nº de Associados	13. Nº de Associados de acordo com a Lei nº 11.326/2006	14. Nº de Associados com DAP Física			
15. Nome do representante legal	16. CPF	17. DDD/Fone			
18. Endereço	19. Município/UF				

II - IDENTIFICAÇÃO DA ENTIDADE EXECUTORA DO PNAE/FNDE/MEC				
1. Nome da Entidade	2. CNPJ			3. Município/UF
4. Endereço				5. DDD/Fone
6. Nome do representante e e-mail			7. CPF	
III - RELAÇÃO DE PRODUTOS				
1. Produto	2. Unidade	3. Quantidade	4. Preço de Aquisição*	5. Cronograma de Entrega dos produtos
1.			4.1. Unitário 4.2. Total	
2.				
3.				

OBS: * Preço publicado no Edital n xxx/xxxx (o mesmo que consta na chamada pública).
Declaro estar de acordo com as condições estabelecidas neste projeto e que as informações acima conferem com as condições de fornecimento.

Local e Data Assinatura do Representante do Grupo Formal Fone/E-mail:

II - MODELO PROPOSTO PARA OS GRUPOS INFORMAIS

PROJETO DE VENDA DE GÊNEROS ALIMENTÍCIOS DA AGRICULTURA FAMILIAR PARA ALIMENTAÇÃO ESCOLAR/PNAE
IDENTIFICAÇÃO DA PROPOSTA DE ATENDIMENTO AO EDITAL/CHAMADA PÚBLICA Nº 01/2022
I - IDENTIFICAÇÃO DOS FORNECEDORES

GRUPO INFORMAL

1. Nome do Proponente 2. CPF
3. Endereço 4. Município/UF 5. CEP
6. E-mail (quando houver) 7. Fone
8. Organizado por Entidade Articuladora () Sim () Não 9. Nome da Entidade Articuladora (quando houver) 10. E-mail/Fone

II - FORNECEDORES PARTICIPANTES

1. Nome do Agricultor (a) Familiar 2. CPF 3. DAP 4. Banco 5. Nº Agência 6. Nº Conta Corrente

III - IDENTIFICAÇÃO DA ENTIDADE EXECUTORA DO PNAE/FNDE/MEC

1. Nome da Entidade 2. CNPJ 3. Município
4. Endereço 5. DDD/Fone
6. Nome do representante e e-mail 7. CPF

IV - RELAÇÃO DE FORNECEDORES E PRODUTOS

1. Identificação do Agricultor (a) Familiar 2. Produto 3. Unidade 4. Quantidade /Unidade 5. Preço de Aquisição* /Unidade 6. Valor Total
Total agricultor
Total agricultor
Total do projeto

OBS: * Preço publicado no Edital nº 01/2022 (o mesmo que consta na chamada pública).

V - TOTALIZAÇÃO POR PRODUTO

1. Produto 2. Unidade 3. Quantidade 4. Preço/Unidade 5. Valor Total por Produto 6. Cronograma de Entrega dos Produtos
1.
2.
Total do projeto:

Declaro estar de acordo com as condições estabelecidas neste projeto e que as informações acima conferem com as condições de fornecimento.

Local e Data: Assinatura do Representante do Grupo Informal Fone/E-mail: CPF:
Local e Data: Agricultores (as) Fornecedor (as) do Grupo Informal Assinatura
1
2

III - MODELO PROPOSTO PARA OS FORNECEDORES INDIVIDUAIS
(não organizado em grupo)

PROJETO DE VENDA DE GÊNEROS ALIMENTÍCIOS DA AGRICULTURA FAMILIAR PARA ALIMENTAÇÃO ESCOLAR/PNAE
IDENTIFICAÇÃO DA PROPOSTA DE ATENDIMENTO AO EDITAL/CHAMADA PÚBLICA Nº 01/2022
I - IDENTIFICAÇÃO DO FORNECEDOR

FORNECEDOR (A) INDIVIDUAL

1. Nome do Proponente 2. CPF
3. Endereço 4. Município/UF 5. CEP
6. Nº da DAP Física 7. DDD/Fone 8. E-mail (quando houver)
9. Banco 10. Nº da Agência 11. Nº da Conta Corrente

II - Relação dos Produtos

MINUTA DO CONTRATO DE FORNECIMENTO DE GÊNEROS ALIMENTÍCIOS DA AGRICULTURA FAMILIAR PARA ALIMENTAÇÃO ESCOLAR/PNAE N.º 01/2022

A (nome da entidade executora), pessoa jurídica de direito público, com sede à Rua _____, n.º _____, inscrita no CNPJ sob n.º _____, representada neste ato pelo(a) Prefeito(a) Municipal, o(a) Sr.(a) _____, inscrita no CNPJ sob n.º _____, doravante denominada CONTRATANTE, e por outro lado (nome do grupo formal ou informal ou fornecedor individual), com situado à _____, n.º _____, em (município), inscrita (o) no CNPJ ou CPF sob n.º _____ (para grupo formal), CPF sob n.º _____ (grupos informais e individuais), doravante denominado (a) CONTRATADO (A), fundamentados nas disposições da Lei nº 11.947/2009 e da Lei nº 8.666/93, e tendo em vista o que consta na Chamada Pública nº 01/2022, resolvem celebrar o presente contrato mediante as cláusulas que seguem.

CLÁUSULA PRIMEIRA.
É objeto desta contratação a aquisição de GÊNEROS ALIMENTÍCIOS DA AGRICULTURA FAMILIAR PARA ALIMENTAÇÃO ESCOLAR, para alunos da rede de educação básica pública, verbas FUNDEB/PNAE, Ano Letivo de 2022, descritos no quadro previsto na Cláusula Quarta, todos de acordo com a chamada pública n.º 01/2022, o qual fica fazendo parte integrante do presente contrato, independentemente de anexação ou transcrição.

CLÁUSULA SEGUNDA.
O CONTRATADO se compromete a fornecer os gêneros alimentícios da Agricultura Familiar ao CONTRATANTE conforme descrito na Cláusula Quarta deste Contrato.

CLÁUSULA TERCEIRA.
O limite individual de venda de gêneros alimentícios do CONTRATADO, será de até R\$ 40.000,00 (quarenta mil reais) por DAP por ano civil, referente à sua produção, conforme a legislação do Programa Nacional de Alimentação Escolar.

CLÁUSULA QUARTA.
Pelo fornecimento dos gêneros alimentícios, nos quantitativos descritos abaixo (no quadro), de Gêneros Alimentícios da Agricultura Familiar, o (a) CONTRATADO (A) receberá o valor total de R\$ _____.

Produto	Unidade	Quantidade	Periodicidade de Entrega	Preço de Aquisição	Preço Unitário (divulgado na chamada pública)	Preço Total
				Valor Total do Contrato		

CLÁUSULA QUINTA.
As despesas decorrentes do presente contrato correrão à conta das seguintes Dotações Orçamentárias: 09.00 – Departamento de Educação, Cultura e Esporte; 09.01 – Divisão de Ensino; 1236100102.031 – Merenda Escolar; 3.3.90.32 – Material, bem ou serviço para Distribuição; Despesa:1552. PROG. ALIMENTAÇÃO ESCOLAR – PNAE.

CLÁUSULA SEXTA.
O CONTRATANTE, após receber os documentos descritos na Cláusula Quarta, alinea "a", e após a tramitação do processo para instrução e liquidação, efetuará o seu pagamento no valor correspondente às entregas do mês anterior.

CLÁUSULA SÉTIMA.
O CONTRATADO que não seguir a forma de liberação de recursos para pagamento do CONTRATADO, está sujeito a pagamento de multa de 2%, mais juros de 0,1% ao dia, sobre o valor da parcela vencida.

CLÁUSULA OITAVA.
O CONTRATANTE se compromete em guardar pelo prazo estabelecido no 5.º 11 do artigo 45 da Resolução CD/FNDE nº 02/2013 e 57º do artigo 6º da Resolução do FNDE nº 06/2020, que dispõe sobre o PNAE as cópias das Notas Fiscais de Compra, os Termos de Recebimento e Aceitação, apresentados nas prestações de contas, bem como o Projeto de Venda de Gêneros Alimentícios da Agricultura Familiar para Alimentação Escolar e documentos anexos, estando à disposição para comprovação.

CLÁUSULA NONA.
É de exclusiva responsabilidade do CONTRATADO o ressarcimento de danos causados ao CONTRATANTE ou a terceiros, decorrentes de sua culpa ou dolo na execução do contrato, não excluindo ou reduzindo esta responsabilidade à fiscalização.

12

Município de Bom Sucesso do Sul
ESTADO DO PARANÁ CNPJ 80.874.100/0001-86

mesmas à possibilidade de ter acesso às informações na área pedagógica, administrativa, contábil, de saúde e nutricional;
IV – Informar ao Departamento Municipal de Educação, Cultura e Esporte o número de alunos matriculados em relação às etapas de responsabilidade dos Municípios, dentro do prazo estabelecido pelo MEC para encaminhamento da relação das matrículas;
V – Informar ao Departamento Municipal de Educação, Cultura e Esporte o calendário de suas atividades, bem como o período de férias e recesso escolares;
VI – Comunicar ao Departamento Municipal de Educação, Cultura e Esporte as paralizações de atividades, alterações de número de profissionais, alterações no número de alunos matriculados, bem como quaisquer outras informações e atividades que venham a interferir no atendimento educacional;
VII – Apoiar e integrar, num esforço conjunto com os demais órgãos do ao Departamento Municipal de Educação, Cultura e Esporte, as ações que objetivem a formação e capacitação de seus profissionais;
VIII – Movimentar os recursos financeiros objeto deste TERMO DE FOMENTO em conta corrente exclusiva, com aplicação financeira sobre os saldos;
X – Prestar contas dos recursos recebidos pelo MUNICÍPIO, dentro do prazo estabelecido, para dedução do repasse dos valores do FUNDEB à INSTITUIÇÃO.

Parágrafo único. A INSTITUIÇÃO fica obrigada a ressarcir o MUNICÍPIO quando da utilização irregular ou não utilização dos recursos repassados em atenção às exigências deste TERMO DE FOMENTO.

CLÁUSULA TERCEIRA - DAS OBRIGAÇÕES DO MUNICÍPIO
Para cumprimento do presente TERMO DE FOMENTO o MUNICÍPIO obriga-se a:
I – Repassar à INSTITUIÇÃO, conforme as datas estabelecidas no cronograma de desembolso expresso no Plano, o valor recebido pelo MUNICÍPIO à INSTITUIÇÃO no ano anterior, correspondente às etapas de responsabilidade dos municípios;
II – Analisar e aprovar a prestação de contas da INSTITUIÇÃO;
III – Fiscalizar a utilização dos recursos, observando o plano de trabalho apresentado pela INSTITUIÇÃO;
IV – Responsabilizar-se sobre o transporte escolar dos alunos residentes na zona rural do Município;
V – Orientar o profissional responsável pelo transporte dos alunos, em especial os que exigirem atendimento em transporte especializado;
VI – Orientar a acompanhar o processo de inclusão dos alunos da INSTITUIÇÃO na rede regular do ensino municipal.

CLÁUSULA QUARTA - DOS VALORES E ÉPOCAS DOS REPASSES
Conforme relação publicada pelo MEC/FNDE (Portaria Interministerial nº. 11 de 24/12/2021) estima-se que o valor a ser repassado pelo MUNICÍPIO à INSTITUIÇÃO no ano de 2021 é de R\$ 88.026,33 (sessenta e oito mil e vinte e seis reais e trinta e três centavos), a qual deve ser transferida para a conta específica da instituição conforme estabelece o cronograma de desembolços.

Edson de Oliveira
Prefeito Municipal em Exercício

Graciela M. Magri Bloss
Representante Legal da Instituição

Fone (41) 3234-1132 e-mail: pm@bmsul.pr.gov.br - Rua Cândido Mello, 290 - Centro - 85515-000 - Bom Sucesso do Sul - Paraná

Município de Bom Sucesso do Sul
ESTADO DO PARANÁ CNPJ 80.874.100/0001-86

executadas pela INSTITUIÇÃO neste período, com vistas a decidir sobre sua continuidade.

CLÁUSULA DÉCIMA TERCEIRA - DA RESCISÃO E DA DENÚNCIA
Este TERMO DE FOMENTO poderá ser rescindido pelo descumprimento de qualquer das obrigações ou condições nele estabelecidas, pela superveniência de normas legais ou razões de interesse público que o torne formal ou materialmente inexequível, ou ainda mediante prévio aviso, com antecedência mínima de 30 (trinta) dias.
Parágrafo primeiro. Quando da denúncia, rescisão ou extinção do TERMO DE FOMENTO, os saldos financeiros remanescentes, inclusive os provenientes das receitas obtidas das aplicações financeiras realizadas, serão devolvidos ao Município, no prazo improrrogável de 30 (trinta) dias do evento, sob pena da imediata instauração de tomada de conta especial do responsável, providenciada pelo órgão competente do Município.
Parágrafo segundo. O MUNICÍPIO encaminhará ao Ministério Público denúncia contra a INSTITUIÇÃO que aplicar a subvenção em fins diversos ou praticar qualquer ato ilegal, ilegítimo ou antieconômico do previsto neste instrumento e a Procuradoria Geral do Município para a cobrança judicial, visando o ressarcimento aos cofres públicos dos recursos gastos irregulares.

CLÁUSULA DÉCIMA QUARTA - DA FISCALIZAÇÃO
A fiscalização para fins da Resolução 28/2011 será efetuada por Valéria Rosecler Marinho, servidora efetiva de matrícula 401-4/1, pertencente aos quadros do Município de Bom Sucesso do Sul-PR.

CLÁUSULA DÉCIMA QUINTA - DA CONTA BANCÁRIA
Os recursos objeto deste Termo serão repassados para a Agência 495-2, Conta corrente 75951-1 ASSOCIAÇÃO DE PAIS E AMIG, Banco do Brasil, utilizada especificamente para este fim.

CLÁUSULA DÉCIMA SEXTA - DO FORO
Fica eleito o foro da Comarca de Pato Branco, PR, para dirimir quaisquer dúvidas oriundas da execução deste TERMO DE FOMENTO.

E por estarem acordos com os termos deste instrumento, as partes firmam o presente documento em 04 (quatro) vias de igual teor e forma e para todos os efeitos legais.

Município de Bom Sucesso do Sul, aos vinte e cinco dias do mês de fevereiro de 2022.

Edson de Oliveira
Prefeito Municipal em Exercício

Graciela M. Magri Bloss
Representante Legal da Instituição

Fone (41) 3234-1132 e-mail: pm@bmsul.pr.gov.br - Rua Cândido Mello, 290 - Centro - 85515-000 - Bom Sucesso do Sul - Paraná

Município de Bom Sucesso do Sul
ESTADO DO PARANÁ CNPJ 80.874.100/0001-86

CLÁUSULA QUINTA - DA PROPOSTA PEDAGÓGICA
Cabe à INSTITUIÇÃO, respeitadas as Diretrizes Curriculares Nacionais e as normas emanadas pelo sistema estadual de ensino (ou sistema municipal de ensino) para a educação especial, elaborar e executar sua proposta político-pedagógica.
Parágrafo primeiro. A proposta político-pedagógica será acompanhada e avaliada pelo Departamento Municipal de Educação, Cultura e Esporte durante todo o período de vigência deste termo, no sentido de assegurar o respeito a todos os Direitos.
Parágrafo Segundo. A INSTITUIÇÃO deverá, a partir do acompanhamento realizado, encaminhar ao Núcleo Regional de Educação e ao Departamento Municipal de Educação, Cultura e Esporte sua proposta político-pedagógica.

CLÁUSULA SEXTA - DAS OBRIGAÇÕES SOCIAIS E TRABALHISTAS
A INSTITUIÇÃO é a única responsável pelas contratações e dispensas, pelo pagamento de salários, encargos sociais, previdenciários, securitários, taxas, impostos e quaisquer outros que incidam ou venham a incidir sobre seu quadro de pessoal necessário à execução de suas atividades.
Parágrafo único. A inexistência da INSTITUIÇÃO, com referência aos encargos estabelecidos nesta cláusula, referentes ao seu quadro de pessoal, em nenhuma hipótese transfere ao MUNICÍPIO a responsabilidade por seu pagamento.

CLÁUSULA SÉTIMA - DA APLICAÇÃO DOS RECURSOS FINANCEIROS
Os recursos repassados, conforme Cláusula Quarta, somente poderão ser aplicados na manutenção e desenvolvimento do ensino, de acordo com o que dispõe o art. 7º da Lei nº 9.394, de 20 de dezembro de 1996, como indica o § 5º do art. 7º da Lei nº 14.113/2020.
Parágrafo único. A despesa decorrente do repasse de recursos financeiros deste Termo de Fomento correrá à conta da funcional programática nº 12.367.0010.2.051, no elemento de despesa 3.3.50.43, vinculada ao Departamento Municipal de Educação, Cultura e Esporte através da Fonte 102, ou sua equivalente, para o próximo exercício financeiro.

CLÁUSULA OITAVA - DA PRESTAÇÃO DE CONTAS
A INSTITUIÇÃO deverá realizar a prestação de contas da aplicação dos recursos repassados, a qual deverá conter:
a) relação de pagamentos;
b) notas fiscais atestadas;
c) extrato bancário completo (aplicações e conta corrente);
d) parecer do Conselho Fiscal da Mantenedora;
e) demais encargos a que a Instituição estiver sujeita.

Caberá ao Conselho Municipal do FUNDEB analisar a prestação de contas e cada bimestre, encaminhando ao órgão contábil municipal responsável parecer à respeito da utilização dos recursos.

CLÁUSULA NONA - DA RETENÇÃO DOS RECURSOS FINANCEIROS
Os recursos financeiros repassados, conforme Cláusula Quarta, serão retidos pelo

Graciela M. Magri Bloss

Fone (41) 3234-1132 e-mail: pm@bmsul.pr.gov.br - Rua Cândido Mello, 290 - Centro - 85515-000 - Bom Sucesso do Sul - Paraná

TERMO DE RATIFICAÇÃO DE DISPENSA POR JUSTIFICATIVA DE LICITAÇÃO Nº 002/2022

Pelo presente Termo, fica ratificado o Processo de Licitação nº 002/2022, nos termos em que opina pela contratação, mediante **Dispensa por Justificativa de Licitação** fundamentada no artigo 14 da Lei 11.947/2009, referente ao Credenciamento da Agricultura Familiar e do Empreendedor Familiar Rural ou de suas organizações para aquisição dos gêneros alimentícios para alimentação, através do seguinte proponente:

Cooperativa Agroindustrial Sabor do Sul

ITEM	UN	QTD	ESPECIFICAÇÃO	VL UNIT	VALOR TOTAL
27	Kg	150	Polpa de fruta – sabores diversos. Ingredientes: Polpa de fruta 100% natural, sem conservante e CONGELADA. Armazenada em embalagem de polietileno atóxico de 1 Kg.	R\$ 19,03	R\$ 2.854,50

Prazo: até 31 de dezembro de 2022.
Objeto: Credenciamento da Agricultura Familiar e do Empreendedor Familiar Rural ou de suas organizações para aquisição dos gêneros alimentícios para alimentação escolar.

Renascença, 03 de março de 2022.
IDALIR JOÃO ZANELLA
Prefeito Municipal

Município de Bom Sucesso do Sul
ESTADO DO PARANÁ CNPJ 80.874.100/0001-86

INEXIGIBILIDADE 01/2022
PROCESSO LICITATÓRIO 11/2022

TERMO DE FOMENTO Nº 19/2022

TERMO DE FOMENTO QUE ENTRE SI CELEBRAM, POR UM LADO, O MUNICÍPIO DE BOM SUCESSO DO SUL-PR, PESSOA JURÍDICA DE DIREITO PÚBLICO, INSCRITO NO CNPJ/MF SOB Nº 80.874.100/0001-86,

Pelo presente TERMO DE FOMENTO, de um lado o Município de Bom Sucesso do Sul-PR, pessoa jurídica de direito público, inscrito no CNPJ/MF Sob Nº 80.874.100/0001-86, com sede administrativa na Rua Cândido Mello, nº 290, Estado do Paraná, neste ato representado pelo Sr. **EDSON DE OLIVEIRA**, brasileiro, casado, inscrito no RG nº 5.916.100-8, CPF/MF nº 881.485.299-88, residente e domiciliado em Bom Sucesso do Sul, Estado do Paraná, na Rua Atílio Piloneto, nº 237, ora denominado(a) simplesmente de **MUNICÍPIO**, através do Departamento Municipal de Educação, Cultura e Esporte, na pessoa de sua titular, **Sr.ª ELISANA PILLONETTO**, e, de outro lado, a Associação de Pais e Amigos dos Excepcionais – APAE, entidade filantrópica e sem fins lucrativos, localizada na rua Ivo Dornelles, nº 285 e inscrita do CNPJ nº. 04.418.594/0001-06, neste ato representado por **GRACIELA MARIA MAGRI BLOSS**, portadora da Cédula de Identidade nº 6250098-7, inscrita no CPF/MF 032.395.469-30, doravante denominada de **INSTITUIÇÃO**, resolvem firmar o presente **TERMO DE FOMENTO**, com fundamento no art. 2º, § 3º, inciso I, alínea "d", da Lei nº 14.113, de 25 de dezembro de 2020 e Art. 23, inciso I, alínea "d" do Decreto Federal nº 10.856, de 22 de março de 2021 e demais legislações aplicáveis, que se regerá pelas cláusulas e condições a seguir expressas.

CLÁUSULA PRIMEIRA – DO OBJETO
O presente instrumento tem como objeto formalizar TERMO DE FOMENTO entre o MUNICÍPIO e a INSTITUIÇÃO acima identificadas, visando o atendimento a pessoas portadoras de necessidades especiais, mediante o Atendimento Educacional Especializado, objetivando o seu desenvolvimento nos aspectos físicos, emocionais, afetivos, cognitivo-linguísticos e sociais.

CLÁUSULA SEGUNDA – DAS OBRIGAÇÕES DA INSTITUIÇÃO
A INSTITUIÇÃO fica obrigada ao cumprimento de:
I – Atender aos matriculados na INSTITUIÇÃO em parceria com este MUNICÍPIO, conforme definido no seu Plano de Trabalho;
II – Observar as diretrizes pedagógicas e demais normas emanadas dos órgãos competentes do sistema municipal de ensino;
III – Facilitar aos órgãos competentes do Município a supervisão e o acompanhamento das ações relativas ao cumprimento do presente instrumento, assegurando aos

Graciela M. Magri Bloss

Fone (41) 3234-1132 e-mail: pm@bmsul.pr.gov.br - Rua Cândido Mello, 290 - Centro - 85515-000 - Bom Sucesso do Sul - Paraná

Município de Bom Sucesso do Sul
ESTADO DO PARANÁ CNPJ 80.874.100/0001-86

MUNICÍPIO, nas seguintes ocorrências:
1 - Quando a INSTITUIÇÃO deixar de adotar as medidas saneadoras apontadas pelos órgãos competentes do MUNICÍPIO;
2 - Quando a INSTITUIÇÃO interromper e/ou paralisar a prestação do atendimento sem prévia comunicação escrita ao Departamento Municipal de Educação, Cultura e Esporte ou quando deixar de cumprir, sem justificativa, o Calendário Anual de Atividades, previamente apresentado ao Município;
3 - Verificado o não cumprimento dos compromissos expressos no item I, cláusula segunda e parágrafo único, o Departamento Municipal de Educação, Cultura e Esporte notificará a INSTITUIÇÃO para que, no prazo de 30 (trinta) dias, apresente a regularização sob pena de retenção dos recursos;
4 - Em não regularizando, por justificativa a ocorrência, a retenção ficará a critério de parecer emitido pela Secretaria;
5 - Em regularizando intempestamente a regularização do repasse financeiro terá efeito retroativo, se aprovado pelo Departamento Municipal de Educação, Cultura e Esporte;
6 - Em não regularizando, suspenderá o repasse financeiro a partir do evento e abrir Tomada de Contas Especial.

CLÁUSULA DÉCIMA – DA TOMADA DE CONTAS ESPECIAL
Será instaurada a Tomada de Contas Especial, quando constatada a ocorrência de quaisquer dos seguintes fatos:
1 - Omissão no dever de prestar contas;
2 - Falta de comprovação da aplicação de recursos repassados pelo Poder Executivo do Município mediante este TERMO DE FOMENTO;
3 - Ocorrência de destaque ou dísforo de dinheiro, bens ou valores públicos;
4 - Prática de qualquer ato ilegal, ilegítimo ou antieconômico, do qual resulte dano ao erário.

CLÁUSULA DÉCIMA PRIMEIRA - DOS SALDOS DO TERMO DE FOMENTO
Os saldos deste TERMO DE FOMENTO, enquanto não utilizados pela INSTITUIÇÃO, serão obrigatoriamente aplicados em Caderneta de Poupança aberta para este fim, se a previsão de seu uso for igual ou superior a um mês, ou em fundo de aplicação financeira de curto prazo ou operação do mercado aberto lastreada em títulos da dívida pública, quando a utilização dos mesmos verificar-se em prazos menores que um mês, sempre em instituição financeira oficial.
Parágrafo único. As receitas financeiras auferidas na forma desta cláusula serão obrigatoriamente computadas a crédito deste Convênio e aplicadas, exclusivamente, no objeto de sua finalidade, devendo constar de demonstrativo específico que integrará as prestações de contas.

CLÁUSULA DÉCIMA SEGUNDA - DA VIGÊNCIA
Este Termo de Fomento entra em vigor a partir de sua publicação e possui prazo final de vigência até 31 de dezembro de 2022.
Parágrafo único. Ao término, o Departamento Municipal de Educação, Cultura e Esporte sistematizará o processo de acompanhamento e avaliação das atividades

Graciela M. Magri Bloss

Fone (41) 3234-1132 e-mail: pm@bmsul.pr.gov.br - Rua Cândido Mello, 290 - Centro - 85515-000 - Bom Sucesso do Sul - Paraná

AVISO DE EDITAL
PREGÃO ELETRÔNICO Nº 014/2022 – PMR
LICITAÇÃO EXCLUSIVA PARA MICROEMPRESA, MICROEMPREENDEDOR INDIVIDUAL E EMPRESA DE PEQUENO PORTE, NOS TERMOS DO INCISO I, DO ARTIGO 48, DA LC 123/2006.
MODALIDADE: PREGÃO ELETRÔNICO.
OBJETO: REGISTRO DE PREÇOS PARA CONTRATAÇÃO DE EMPRESA PARA FORNECIMENTO DE ÓLEOS LUBRIFICANTES PARA USO NA MANUTENÇÃO DA FROTA DO MUNICÍPIO DE RENASCENÇA.
CRITÉRIO DE JULGAMENTO DAS PROPOSTAS: MENOR PREÇO UNITÁRIO

DATA E HORA DA ABERTURA DA SESSÃO PÚBLICA: 18 de março de 2022 às 08h00min.
UASG: 987809 - PREFEITURA MUNICIPAL DE RENASCENÇA

LOCAL: www.comprasgovernamentais.gov.br.

AQUISIÇÃO DO EDITAL: O Edital e seus anexos poderão e deverão ser adquiridos somente na Prefeitura Municipal, no endereço Rua Getúlio Vargas, nº 901, Centro, Fone (46) 3550-8300, Renascença, Estado do Paraná, de 2ª a 6ª feira, nos horários das 07:30 às 11:30, e das 13:00 às 17:00 horas, onde poderão ser consultados e adquiridos gratuitamente, ou pelo site www.renascenca.pr.gov.br.
INFORMAÇÕES: Informações e esclarecimentos adicionais, no endereço e telefone acima citado.

Renascença, 03 de março de 2022.
LUCIANE ELOISE LUBCYK
Pregoeira

CONSÓRCIO INTERMUNICIPAL DE SAÚDE
TERMO DE HOMOLOGAÇÃO E ADJUDICAÇÃO DE PROCESSO LICITATÓRIO

O(a) presidente Paulo Horn, no uso das atribuições que lhe são conferidas pela legislação em vigor, especialmente pela Lei 8.666/93 e alterações posteriores, a vista do parecer conclusivo exarado pela Comissão de Licitações, resolve:

01 - Homologar e Adjudicar a presente Licitação nestes termos:

Nr. Processo:	30/2022
Nr. Licitação:	52/2022 - IL
Modalidade:	Inexigibilidade de licitação
Data de Homologação:	03/03/2022
Objeto da Licitação:	CREDENCIAMENTO DE PESSOAS JURÍDICAS DA ÁREA DE SAÚDE PARA PRESTAÇÃO DE SERVIÇOS NA REDE BÁSICA MUNICIPAL DE SAÚDE - NA ÁREA DE CLÍNICA GERAL, destinado ao atendimento aos usuários oriundos do Município de Campo Ere/SO concorsado ao CONIMS.

02 - Autorizar a emissão da(s) nota(s) de empenho correspondente(s):

Descrição da Despesa	Dotação
Atendimento aos Municípios Consorciados	02.001.10.302.0002.2002.3.3.90.39.0

PAULO HORN
Presidente

MUNICÍPIO DE MARIÓPOLIS

PORTARIA Nº 69/2022. DATA: 03/03/2022. Mário Eduardo Lopes Paulek, Prefeito Municipal de Mariópolis, Estado do Paraná, no uso de suas atribuições legais, RESOLVE: Art. 1º DESIGNAR os servidores municipais: Sandro Ferreira Silveira, Diretor de Departamento de Obras, Viação e Urbanismo, portador do CPF de nº 019.248.209-27, Willyan Tyago Piacentini Veiga, Mecânico, portador do CPF de nº 046.709.079-30 e Cirilo Antonio Dallo Pagnoncelli, Motorista, portador do CPF de nº 508.441.649-68 para comporem sob a Presidência do 1º a Comissão Especial para Avaliação e apresentação do laudo correspondente aos seguintes bens móveis a serem leiloados assim discriminados na tabela abaixo, constando de 12 itens: 01-VEICULO MARCA VW/15.190 EOD E. HD ORE MODELO ONIBUS 48 LUGARES/186CV, ANO DE FAB 2012 MOD 2013, COR AMARELO, PLACA AWS-2338, RENA VAN 00526843349, CHASSI 9532E82WXDR316058, DOCUMENTOS EM NOME DO MUNICIPIO, NO ESTADO EM QUE SE ENCONTRA. 01-VEICULO MARCA VW/15.190 EOD E. HD ORE, MODELO ONIBUS 48 LUGARES/186CV, ANO DE FAB 2012 MOD 2013, COR AMARELO, PLACA AWS-0624, RENA VAN 00529121972, CHASSI 9532E82WDDR319518, DOCUMENTOS EM NOME DO MUNICIPIO, NO ESTADO EM QUE SE ENCONTRA. 01-VEICULO MARCA VW/MASCA GRANMINI O MODELO ONIBUS 31 LUGARES/115CV, ANO DE FAB 2009 MOD 2010, COR AMARELO, PLACA ARZ-9087, RENA VAN 00180742868, CHASSI 9532452R9AR001033, DOCUMENTOS EM NOME DO MUNICIPIO, NO ESTADO EM QUE SE ENCONTRA. 01-VEICULO MARCA IVECO CITYCLASS 70C16 MODELO MICROONIBUS 24 LUGARES/155CV, ANO DE FAB 2009 MOD 2009, COR AMARELO, PLACA ART-1334, RENA VAN 00166563820, CHASSI 93ZL68B0198409949, DOCUMENTOS EM NOME DO MUNICIPIO, NO ESTADO EM QUE SE ENCONTRA. 01-PLANTADEIRA DE ARRASTRO 07 LINHAS PARA PLANTIO DIRETO, NO ESTADO EM QUE SE ENCONTRA. 01-PLANTADEIRA DE ARRASTRO 07 LINHAS PARA PLANTIO DIRETO, NO ESTADO EM QUE SE ENCONTRA. 01-ESCAVADEIRA HIDRÁULICA, MODELO CAT 314D, ANO 2011. NO ESTADO EM QUE SE ENCONTRA. 01- CAMINHÃO MERCEDES BENZ 1113, PLACA AIM-2751, ANO 1982, RENA VAN N.52049611-6, CHASSI N.3440411257620-9, NO ESTADO EM QUE SE ENCONTRA. 01-TRATOR TL-70, 4X4, NEW HOLLAND, ANO 2000, CHASSI N. *30*285253. 01- VEICULO MARCA FIAT/PALIO FIRE MODELO 5P/75CV, ANO DE FAB 2014 MOD 2015, COR BRANCO, PLACA AYK-8691, RENA VAN 01010893294, CHASSI 9BD17122LF5943779, DOCUMENTOS EM NOME DO MUNICIPIO, EM BOM ESTADO, COM CONDIÇÕES DE USO. CAMBIO MANUAL, ALARME E TRAVA, PNEU ESTERPE, CHAVE DE RODA, MACACO, TRIANGULO VIDROS ELETRICOS DIANTEIRAS E MANIVELA NAS TRAZEIRAS. NO ESTADO EM QUE SE ENCONTRA. 01-VEICULO MARCA VW/GOL 1.0 MODELO 5P/76CV, ANO DE FAB 2010 MOD 2011, COR PRATA, PLACA ATC-5938, RENA VAN 00252151712, CHASSI 9BWAA05U3BP068998, DOCUMENTOS EM NOME DO MUNICIPIO, EM BOM ESTADO, COM CONDIÇÕES DE USO, CAMBIO MANUAL, ALARME E TRAVA, PNEU ESTERPE, CHAVE DE RODA, MACACO, TRIANGULO VIDROS ELETRICOS DIANTEIRAS E TRAZEIRAS. NO ESTADO EM QUE SE ENCONTRA. 01-VEICULO MARCA CHEV/SPIN 1.8L AT LTZ MODELO 7P/108CV, ANO DE FAB 2015 MOD 2016, COR BRANCA, PLACA BAI-3371, RENA VAN 01079174688, CHASSI 9BGJC75E0GB135358, DOCUMENTOS EM NOME DO MUNICIPIO, EM BOM ESTADO, COM CONDIÇÕES DE USO CAMBIO AUTOMÁTICO, ALARME E TRAVA, PNEU ESTERPE, CHAVE DE RODA, MACACO, TRIANGULO VIDROS ELETRICOS DIANTEIRAS E MANIVELA NAS TRAZEIRAS. NO ESTADO EM QUE SE ENCONTRA. Art. 2º - Esta Portaria entrará em vigor na data de sua publicação, revogadas as disposições em contrário, notadamente a Portaria nº 63/2022. Gabinete do Prefeito Municipal de Mariópolis, em 03 de março de 2022. Mário Eduardo Lopes Paulek - Prefeito Municipal.



AVISO DE LICITAÇÃO

EDITAL DE PREGÃO PRESENCIAL Nº 007/2022 – PMM

OBJETO: Seleção de proposta visando a contratação de empresa especializada em administração de estágios para estudantes regularmente matriculados em instituições de ensino para exercício de atividades na secretaria de educação nesta Municipalidade. **PREÇO MÁXIMO E ESPECIFICAÇÕES:** Conforme edital. **DATA DE ABERTURA: 17 de março de 2022 às 09h00min,** na sede administrativa da Prefeitura Municipal, Departamento de Licitação, situada a Praça Francisco Assis Reis, 1060. **INFORMAÇÕES COMPLEMENTARES:** O presente edital está à disposição no Departamento de Licitação e no site oficial do município www.mangueirinha.pr.gov.br. Maiores informações pelo fone (046) 3243–1122. Mangueirinha 03 de Março de 2022.

**Publique-se
Dorli Netto
Pregoeiro**

ERRATA

RETIFICA-SE A PUBLICAÇÃO DO DIA 25 DE FEVEREIRO DE 2022, EFETUADA NO DIÁRIO DO SUDOESTE, PÁGINA B8, PASSANDO A VIGER A SEGUINTE REDAÇÃO:

QUARTO TERMO ADITIVO AO CONTRATO Nº 028/2021- PMM

CONTRATANTE: MUNICÍPIO DE MANGUEIRINHA – PR.

CONTRATADA: SANTIAGO PAVIMENTAÇÕES EIRELI CNPJ: 07.852.815/0001-48

ONDE SE LÊ: DATA DA ASSINATURA: 28 de janeiro de 2022

Mangueirinha 28 de janeiro de 2022

LEIA-SE: DATA DA ASSINATURA: 21 de janeiro de 2022

Mangueirinha 21 de janeiro de 2022.

Mangueirinha, 25 de fevereiro de 2022.

**PUBLIQUE-SE
DIVISÃO CONTRATOS E CONVÊNIOS**

MUNICÍPIO DE PATO BRANCO – ESTADO DO PARANÁ
DECRETO Nº 9.172, DE 3 DE MARÇO DE 2022.

Altera dispositivo do Decreto nº 8.988, de 16 de agosto de 2021, que nomeou os membros do Conselho do Plano Diretor de Pato Branco - COPLAN.

O Prefeito do Município de Pato Branco, Estado do Paraná, no uso das atribuições que lhe são conferidas pelo art. 47, VII e XXIII, na forma do art. 62, I, "o", ambos da Lei Orgânica Municipal, e considerando o contido no Memorando nº 11, de 27 de janeiro de 2022, do Departamento Municipal de Trânsito – DEPATRAN e no Memorando nº 59, de 22 de fevereiro de 2022, da Secretaria de Planejamento Urbano;

DECRETA:
Art. 1º Fica alterada a redação da alínea "a", inciso I, do art. 1º do Decreto nº 8.988, de 16 de agosto de 2021, passando a vigorar da seguinte forma:

- "Art. 1º
I -
a)
Gilmar Tumelero;
Francine Lottermann de Barros Zanella;
Rosângela da Silva Rossatti;
Matheus Eduardo Heberle Nichetti
Robertinho da Luz Dolenga.
(NR)."

Art. 2º Este Decreto entra em vigor na data de sua publicação.

Gabinete do Prefeito do Município de Pato Branco, Estado do Paraná, 3 de março de 2022.
ROBSON CANTU
Prefeito Municipal

PROCESSO SELETIVO SIMPLIFICADO PARA DESENVOLVIMENTO DE ESTÁGIO REMUNERADO E NÃO OBRIGATÓRIO, JUNTO AO MUNICÍPIO DE MARIÓPOLIS, PR – EDITAL 01/2022

**V EDITAL DE CONVOCAÇÃO
PSS 01/2022**

NÍVEL MÉDIO: ENSINO MÉDIO

Classificação	Nome do Candidato	Nota
8º	Ana Paula Barbosa Lemes	7,6

NÍVEL SUPERIOR: ADMINISTRAÇÃO, DIREITO, CONTABILIDADE, GESTÃO PÚBLICA, RECURSOS HUMANOS – CadÚnico

Classificação	Nome do Candidato	Nota
1º	Jeséllia dos Santos e Silva	8,9

Mariópolis, 02 de Março de 2022.

**MARIO EDUARDO LOPES PAULEK
PREFEITO MUNICIPAL**

MUNICÍPIO DE BOM SUCESSO DO SUL-PR
EXTRATO DE ADITIVO CONTRATUAL Nº 07
AO CONTRATO DE PRESTAÇÃO DE SERVIÇOS Nº 191/2017
CONTRATADA: EXI TUS TRANSPORTES RODOVÁRIOS LTDA – ME
CNPJ: 09.493.464/0001-51
Cláusula Primeira – Objeto
Fica alterada a extensão de quilometragem diária da linha 03, totalizando 91,68 km em razão do aumento de alunos que frequentam esta rota.
Cláusula Segunda – Disposições Gerais
Permanecem em plena vigência todas as demais disposições contratuais que não contrariem o presente aditivo.
Bom Sucesso do Sul, 21 de fevereiro de 2022
Edson de Oliveira Prefeito em Exercício

MUNICÍPIO DE BOM SUCESSO DO SUL-PR
EXTRATO DE ADITIVO CONTRATUAL Nº 09
AO CONTRATO DE PRESTAÇÃO DE SERVIÇOS Nº 192/2017
CONTRATADA: GILMAR ANTONI O SBI CIGO – ME
CNPJ: 11.466.488/0001-63
Cláusula Primeira – Objeto
Fica alterada a extensão de quilometragem diária da linha 04, de 108 km para 102,4 km em razão da diminuição de alunos que frequentam esta rota.
Cláusula Segunda – Disposições Gerais
Permanecem em plena vigência todas as demais disposições contratuais que não contrariem o presente aditivo.
Bom Sucesso do Sul, 21 de fevereiro de 2022
Edson de Oliveira Prefeito em Exercício

MUNICÍPIO DE BOM SUCESSO DO SUL – PR.

AVISO DE LICITAÇÃO

PREGÃO ELETRÔNICO Nº 12/2022

REGISTRO DE PREÇOS Nº 09/2022

UASG: 989979

O Município de Bom Sucesso do Sul – Pr. comunica que realizará o Pregão Eletrônico nº 12/2022, do tipo MENOR PREÇO POR ITEM, objetivando futuras **EVENTUAIS** aquisições de gêneros alimentícios não perecíveis a serem usados na merenda escolar nas escolas municipais, conforme quantidades, especificações e condições descritas no Termo de Referência constante do Anexo I do Edital. A sessão do pregão eletrônico será realizada através do site www.gov.br/compras/pt-br, no dia 17/03/2022, às 09h00min, o edital encontra-se disponível no endereço eletrônico: www.bomsucessodosul.pr.gov.br podendo ser solicitado pelos e-mails pregoeiro_bss@hotmail.com e/ou licitacoes@bssul.pr.gov.br. Mais informações: tel: (46) 3234-1135.

Bom Sucesso do Sul, 03 de março de 2022.

Josiane Folle
Pregoeira

MUNICÍPIO DE PATO BRANCO

ATA DE ABERTURA DE EMVELOPE E CREDENCIAMENTO DE EMPRESA
IMAX CLÍNICA DE DIAGNÓSTICO POR IMAGEM
CHAMAMENTO PÚBLICO 08/2021

Ao 24 (vinte e quatro) dias do mês de fevereiro do ano de 2022, às 13h30min, na sala de Abertura e de Licitações da Secretaria Municipal de Saúde de Pato Branco – Estado do Paraná, localizada na Rua Paraná, nº 1605, Centro, CEP: 85.501-025 reuniram-se os membros da Comissão Especial de Chamamento Público, nomeada através da Portaria nº 1.348/2021, que subscrevem a presente Ata ao final, para certificarem a proposta e a documentação de habilitação da empresa: Imax Clínica De Diagnóstico Por Imagem, CNPJ 27.666.227/0001-27, referente ao edital de Chamamento Público nº 08/2021, que tem por objeto a prestação de serviços de Média e Alta Complexidades Ambulatorial nos grupos: Grupo 02 - Finalidade Diagnóstica: Procedimentos de Coleta de Material, Endoscopias e Métodos de Diagnóstico em Especialidades e Procedimentos Municipais – Diagnose; Grupo 03 – Finalidade Clínica: Procedimentos de Consultas/Acompanhamentos/Atendimentos, Fisioterapias e Outras Especialidades – Tratamento de Pele e Tecidos Subcutâneos e Procedimentos Municipais – Clínicos; Grupo 04 – Finalidade Cirúrgica: Procedimentos de Pequenas Cirurgias e Cirurgias de Pele, Tecidos Cutâneos e Mucosas, Aparelho da Visão, Aparelho Geniturinário, Anestésias e Procedimentos Municipais – Cirúrgicos, pelos valores constantes na Tabela de Procedimentos, Medicamentos e OPM do SUS (SIGTAP), para atendimento aos usuários do Sistema Único de Saúde – SUS, residentes no Município de Pato Branco, bem como aos usuários referenciados por meio de pactuações firmadas com a Secretaria Municipal da Saúde de Pato Branco. Verificando a documentação da empresa, chegou-se à conclusão de que os documentos de habilitação estão corretos e a proposta de preços condiz com os itens do Edital de Chamamento nº 08/2021. A empresa apresentou toda a documentação de habilitação e proposta de preços em conformidade com o Edital, portanto, fica DEFERIDO o pedido de credenciamento da Imax Clínica De Diagnóstico Por Imagem, CNPJ 27.666.227/0001-27. Após o recebimento a documentação da empresa será enviada para contratação. Nada mais havendo a tratar, deu-se por encerrada a presente sessão, que depois de lida e aprovada, vai assinada pelos participantes da sessão. Liliam Cristina Brandalise – Presidente da Comissão Especial de Chamamento Público; Edna Cristina Martins Lopes; Maristela Mallmann; Medianeira Silveira Pernangua dos Santos e Sabrina Psendziuk Rigon – Membros

MUNICÍPIO DE PATO BRANCO

ATA DE ABERTURA DE EMVELOPE E CREDENCIAMENTO DE EMPRESA
RODRIGO DAMAZZINI CLÍNICA MÉDICA
CHAMAMENTO PÚBLICO 08/2021

Ao 24 (vinte e quatro) dias do mês de fevereiro do ano de 2022, às 13h30min, na sala de Abertura e de Licitações da Secretaria Municipal de Saúde de Pato Branco – Estado do Paraná, localizada na Rua Paraná, nº 1605, Centro, CEP: 85.501-025 reuniram-se os membros da Comissão Especial de Chamamento Público, nomeada através da Portaria nº 1.348/2021, que subscrevem a presente Ata ao final, para certificarem a proposta e a documentação de habilitação da empresa: Rodrigo Damazzini Clínica Médica, CNPJ: 16.491.267/0001-69, referente ao edital de Chamamento Público nº 08/2021, que tem por objeto a prestação de serviços de Média e Alta Complexidades Ambulatorial nos grupos: Grupo 02 - Finalidade Diagnóstica: Procedimentos de Coleta de Material, Endoscopias e Métodos de Diagnóstico em Especialidades e Procedimentos Municipais – Diagnose; Grupo 03 – Finalidade Clínica: Procedimentos de Consultas/Acompanhamentos/Atendimentos, Fisioterapias e Outras Especialidades – Tratamento de Pele e Tecidos Subcutâneos e Procedimentos Municipais – Clínicos; Grupo 04 – Finalidade Cirúrgica: Procedimentos de Pequenas Cirurgias e Cirurgias de Pele, Tecidos Cutâneos e Mucosas, Aparelho da Visão, Aparelho Geniturinário, Anestésias e Procedimentos Municipais – Cirúrgicos, pelos valores constantes na Tabela de Procedimentos, Medicamentos e OPM do SUS (SIGTAP), para atendimento aos usuários do Sistema Único de Saúde – SUS, residentes no Município de Pato Branco, bem como aos usuários referenciados por meio de pactuações firmadas com a Secretaria Municipal da Saúde de Pato Branco. Verificando a documentação da empresa, chegou-se à conclusão de que os documentos de habilitação estão corretos e a proposta de preços condiz com os itens do Edital de Chamamento nº 08/2021. A empresa apresentou toda a documentação de habilitação e proposta de preços em conformidade com o Edital, portanto, fica DEFERIDO o pedido de credenciamento da Rodrigo Damazzini Clínica Médica, CNPJ: 16.491.267/0001-69. Após o recebimento a documentação da empresa será enviada para contratação. Nada mais havendo a tratar, deu-se por encerrada a presente sessão, que depois de lida e aprovada, vai assinada pelos participantes da sessão. Liliam Cristina Brandalise – Presidente da Comissão Especial de Chamamento Público; Edna Cristina Martins Lopes; Maristela Mallmann; Medianeira Silveira Pernangua dos Santos e Sabrina Psendziuk Rigon – Membros

CONSÓRCIO INTERMUNICIPAL DE SAÚDE

TERMO DE RATIFICAÇÃO DO PROCESSO DE INEXIGIBILIDADE Nº 32/2022

Fundamentado no art. 25 da Lei de Licitações nº 8666/93, RATIFICO a Inexigibilidade Nº 32/2022, para a CREDENCIAMENTO DE PESSOAS JURÍDICAS DA ÁREA DE SAÚDE PARA PRESTAÇÃO DE SERVIÇOS NA REDE BÁSICA MUNICIPAL DE SAÚDE - NA ÁREA DE CLÍNICA GERAL, destinado ao atendimento aos usuários oriundos do Município de Campo Ere/SC consorciado ao CONIMS.
Valor Global: 307.200,00
Datação: 02.001.10.302.0002.2002.3.3.90.39.00 Fonte: 076
Data: 03/03/2022

**PAULO HORN
Presidente**

MUNICÍPIO DE SAUDADE DO IGUAÇU ESTADO DO PARANÁ

AVISO DE LICITAÇÃO

PROCESSO 022/2022

PREGÃO PRESENCIAL Nº. 010/2022

Regido pela Lei nº 10.520/02 e pela Lei nº 8.666/93

OBJETO: Registro de Preços para aquisição futura de sêmens bovinos de raças com aptidão leiteira, para fornecer aos produtores de leite do Município de Saudade do Iguaçu e equipamentos, materiais utilizados pelos profissionais conforme Lei Municipal nº 1124/2017, conforme a necessidade, de forma parcelada, conforme descrito no Termo de Referência anexo ao edital.

TIPO DE LICITAÇÃO: MENOR PREÇO POR ITEM.

ABERTURA: Dia 16 de março às 09:00 horas.

INFORMAÇÕES REFERENTE AO EDITAL: Na Secretaria de Administração – Divisão de Licitações da Prefeitura Municipal de Saudade do Iguaçu, à Rua Frei Vitor Berscheid, 708 – Centro - Saudade do Iguaçu-Pr., pelo telefone No. (046) 3246-1166/ site: <http://www.saudadedoiguacu.pr.gov.br/licitacoes.php>

Saudade do Iguaçu, 03 de março de 2022.

DARLEI TRENTO

Prefeito Municipal

MUNICÍPIO DE PATO BRANCO – ESTADO DO PARANÁ

DECRETO Nº 9.171, DE 3 DE MARÇO DE 2022

Abre crédito suplementar no exercício de 2022, no valor de R\$ 150.000,00 (cento e cinquenta mil reais) e dá outras providências.

O Prefeito do Município de Pato Branco, Estado do Paraná, no uso das atribuições que lhe são conferidas pelo art. 47, II e XXIII, na forma do art. 62, I, "c", ambos da Lei Orgânica Municipal, e com base na Lei nº 5.867, de 20 de dezembro de 2021;

DECRETA:

Art. 1º Fica aberto crédito suplementar no orçamento vigente, no valor de R\$ 150.000,00 (cento e cinquenta mil reais), conforme a seguir especificado:

Código	Especificação	Valor R\$
07	SECRETARIA MUNICIPAL DE EDUCAÇÃO E CULTURA	
07.02	DEPARTAMENTO ADMINISTRATIVO	
12	Educação	
12.365	Educação Infantil	
12.365.0039	Manutenção do Ensino	
1.078	Construir, reformar, ampliar e gerenciar Centros de Educação Infantil	
4.4.90.51 - 103 (1708)	Obras e Instalações	100.000,00
09	SECRETARIA DE ASSISTÊNCIA SOCIAL	
09.04	FUNDO MUNICIPAL DE ASSISTÊNCIA SOCIAL	
08	Assistência Social	
08.244	Assistência Comunitária	
08.244.0022	Assistência Social	
2.283	Benefícios eventuais	
3.3.90.33 - 000 (719)	Passagens e Despesas com Locomoção	50.000,00
	TOTAL	150.000,00

Art. 2º Para a cobertura do crédito suplementar de que trata o presente Decreto, serão utilizados recursos provenientes de superávit financeiro de 2021, conforme a seguir especificado:

Código	Especificação	Valor R\$
000	Recursos Ordinários (Livres)	150.000,00

Art. 3º Este Decreto entra em vigor na data de sua publicação.

Gabinete do Prefeito do Município de Pato Branco, Estado do Paraná, em 3 de março de 2022.

ROBSON CANTU
Prefeito Municipal

MUNICÍPIO DE PATO BRANCO

Extrato Termo de Aditamento nº 06/2022 - Contrato de Prestação de Serviços nº 194/2020/GP. Tomada de Preços nº 16/2020, Processo nº 203/2020. PARTES: Município de Pato Branco e Franciane Cavaleiro Pedron. OBJETO: o levantamento dos layouts e elaboração dos projetos de prevenção contra incêndio e pânico nas Escolas Municipais e Centros de Educação Infantil do Município de Pato Branco, em atendimento as necessidades da Secretaria Municipal de Educação e Cultura e da Secretaria Municipal de Engenharia e Obras, conforme protocolo 447372/2022. ADITAMENTO: Do Prazo: Com base na Lei 8.666/93, de 21 de junho de 1993, especialmente em seu Artigo 57, § 1º II, as partes pactuam prorrogação do prazo de execução contratual até 03 de maio de 2022 e vigência contratual até 12 de maio de 2022. DA ALTERAÇÃO DO FISCAL: Com base na justificativa apresentada pela Secretaria Municipal de Educação e Cultura, fica alterada a cláusula Quinta, I do Contrato Original, para a alteração do fiscal do contrato, que será Adernanda Paula dos Santos, matrícula nº 11390-5. Permanecem em plena vigência todas as demais cláusulas e condições que não conflitem com o presente Termo. Pato Branco, 25 de fevereiro de 2022. Robson Cantu – Prefeito. Franciane Cavaleiro Pedron - Representante Legal.



SICOOB INTEGRADO
COOPERATIVA DE CREDITO INTEGRADO - SICOOB INTEGRADO

CNPJ nº 07.122.321/0001-08

RELATÓRIO DA ADMINISTRAÇÃO

Senhores Associados,
Submetemos à apreciação de V.S.as as Demonstrações Contábeis do exercício de 2021 da COOPERATIVA DE CREDITO INTEGRADO - SICOOB INTEGRADO na forma da legislação em vigor.
1. Política Operacional: Em 2021 o SICOOB INTEGRADO completou 17 anos, mantendo sua vocação de instituição voltada para fomentar o crédito para seu público-alvo, os cooperados. A atuação junto aos seus cooperados se dá principalmente através da concessão de empréstimos e captação de depósitos.
2. Avaliação de Resultados: No exercício de 2021, o SICOOB INTEGRADO obteve um resultado de R\$ 521.145,34 representando um retorno sobre o Patrimônio Líquido de 0,85%.
3. Ativos: Os recursos depositados na Centralização Financeira somaram R\$ 215.475.235,96. Por sua vez a carteira de créditos representava R\$ 391.368.617,77. A carteira de crédito encontrava-se assim distribuída:
Carteira Rural 68.488.642,79 17,50%
Carteira Comercial 322.879.974,98 82,50%
Os Vinte Maiores Devedores representavam na data-base de 31/12/2021 o percentual de 14,94% da carteira, no montante de R\$ 58.601.961,77.
4. Captação: As captações, no total de R\$ 570.425.199,72, apresentaram uma variação de 38,23% em relação a dezembro de 2020. As captações encontravam-se assim distribuídas:
Depósitos à Vista 151.837.464,09 26,63%
Depósitos sob Aviso 54.743,38 0,00%
Depósitos a Prazo 353.446.557,04 61,96%
LCA 41.127.827,99 7,21%
LCI 23.958.607,22 4,20%
Os Vinte Maiores Depositantes representavam na data-base de 31/12/2021 o percentual de 27,80% da captação, no montante de R\$ 158.861.062,58.
5. Patrimônio de Referência: O Patrimônio de Referência do SICOOB INTEGRADO era de R\$ 60.144.883,61. O quadro de associados era composto por 27.194 cooperados, havendo um acréscimo de 29,23% em relação a dezembro de 2020.
6. Política de Crédito: A concessão de crédito está pautada em prévia análise do prepenso tomador, havendo limites de alçadas pré-estabelecidos a serem observados e cumpridos, cercando ainda a Singular de todas as consultas cadastrais e com análise do Associado através do "RATING" (avaliação por pontos), buscando assim garantir ao máximo a liquidez das operações. O SICOOB INTEGRADO adota a política de classificação de crédito de sua carteira de acordo com as diretrizes estabelecidas na Resolução CMN nº 2.682/99, havendo uma concentração de 87,65% nos níveis de "AA" a "C".
7. Governança Corporativa: Governança corporativa é o conjunto de mecanismos e controles, internos e externos, que permitem aos associados definir e assegurar a execução dos objetivos da cooperativa, garantindo

a sua continuidade, os princípios cooperativistas ou, simplesmente, a adoção de boas práticas de gestão. Nesse sentido, a administração da Cooperativa tem na assembleia geral, que é a reunião de todos os associados, o poder maior de decisão. A gestão da Cooperativa está alicerçada em papéis definidos, com clara separação de funções. Cabem ao Conselho de Administração as decisões estratégicas e à Diretoria Executiva, a gestão dos negócios da Cooperativa no seu dia a dia. A Cooperativa possui ainda um Agente de Controles Internos, supervisionado diretamente pelo Diretor responsável pelo gerenciamento contínuo de riscos, conforme previsto na Resolução CMN 4.606/17. Essa diretoria visa acompanhar a aderência aos normativos vigentes, seja interno e/ou sistêmico (CENTRAL DAS COOPERATIVAS DE CREDITO UNICOOB - SICOOB CENTRAL UNICOOB e SICOOB CONFEDERAÇÃO), bem como aqueles oriundos da legislação vigente. Os balanços da Cooperativa são auditados por auditor externo, que emite relatório, levado ao conhecimento dos Conselhos e da Diretoria. Todos esses processos são acompanhados e fiscalizados pelo Banco Central do Brasil, órgão ao qual cabe a competência de fiscalizar a Cooperativa. Tendo em vista o risco que envolve a intermediação financeira, a Cooperativa adota ferramentas de gestão. Para exemplificar, na concessão de crédito, a Cooperativa adota o Manual de Crédito, aprovado, como muitos outros manuais, pelo SICOOB CONFEDERAÇÃO e homologado pela Central. Além do Estatuto Social, são adotados regimentos e regulamentos, entre os quais destacamos o Regimento Interno, o Regimento do Conselho de Administração, o Regimento do Conselho Fiscal, o Regulamento Eleitoral. A Cooperativa adota procedimentos para cumprir todas as normas contábeis e fiscais, além de ter uma política de remuneração de seus empregados e estagiários dentro de um plano de cargos e salários que contempla a remuneração adequada, a separação de funções e o gerenciamento do desempenho de todo o seu quadro funcional. Todos esses mecanismos de controle, além de necessários, são fundamentais para levar aos associados e à sociedade em geral a transparência da gestão e de todas as atividades desenvolvidas pela instituição.
8. Conselho Fiscal: Eleito em Assembleia Geral Ordinária, o Conselho Fiscal tem função complementar à do Conselho de Administração. Sua responsabilidade é verificar de forma sistemática os atos da administração da Cooperativa, bem como validar seus balanços mensais e seu balanço patrimonial anual.
9. Código de Ética: Todos os integrantes da equipe do SICOOB INTEGRADO aderiram, por meio de compromisso firmado, ao Código de Ética e de Conduta Profissional proposto pela Confederação Nacional das Cooperativas do SICOOB - SICOOB CONFEDERAÇÃO e todos os novos funcionários, ao ingressar na Cooperativa, assumem o mesmo compromisso.
10. Sistema de Ouvidoria: A Ouvidoria, constituída em 2007 representou um importante avanço a serviço dos cooperados, dispõe de diretor responsável pela área e de um Ouvidor. Atende às manifestações recebidas por meio do Sistema de Ouvidoria do SICOOB, composto por sistema tecnológico específico, atendimento via DDG 0800 e sítio na internet integrado com o sistema

informatizado de ouvidoria tendo a atribuição de assegurar o cumprimento das normas relacionadas aos direitos dos usuários de nossos produtos, além de atuar como canal de comunicação com os nossos associados e integrantes das comunidades onde estamos presentes. No exercício de 2021, a Ouvidoria do SICOOB INTEGRADO registrou 93 (noventa e três) manifestações de cooperados sobre a qualidade dos produtos e serviços oferecidos pela Cooperativa. Dentre elas, haviam reclamações, pedidos de esclarecimento de dúvidas e solicitações de providências relacionadas principalmente a atendimento, conta corrente, cartão de crédito e operações de crédito. Das reclamações, 45 (quarenta e cinco) foram consideradas procedentes e resolvidas dentro dos prazos legais, de maneira satisfatória para as partes envolvidas, em perfeito acordo com o previsto na legislação vigente.
11. Fundo Garantidor do Cooperativismo de Crédito - FGCoop: De acordo com seu estatuto, o Fundo Garantidor do Cooperativismo de Crédito - FGCoop tem por objeto prestar garantia de créditos nos casos de decretação de intervenção ou de liquidação extrajudicial de instituição associada, até o limite de R\$ 250 mil por associado, bem como contratar operações de assistência, de suporte financeiro e de liquidez com essas instituições. O Conselho Monetário Nacional (CMN) aprovou resolução que estabeleça a forma de contribuição das instituições associadas ao Fundo Garantidor do Cooperativismo de Crédito (FGCoop), ratifica também seu estatuto e regulamento. Conforme previsto na Resolução nº 4.150, de 30.10.2012, esse fundo possui como instituições associadas todas as cooperativas singulares de crédito do Brasil e os bancos cooperativos integrantes do Sistema Nacional de Crédito Cooperativo (SNCC). Conforme previsto no artigo 2º da Resolução/CMN nº 4.284, de 05/11/2013, a contribuição mensal ordinária das instituições associadas ao Fundo é de 0,0125%, dos saldos das obrigações garantidas, que abrangem as mesmas modalidades protegidas pelo Fundo Garantidor de Créditos dos bancos, o FGC, ou seja, os depósitos à vista e a prazo, as letras de crédito do agronegócio, entre outros. As contribuições ao FGCoop pelas instituições a ele associadas tiveram início a partir do mês de março de 2014 e recolhidas no prazo estabelecido no § 4º do art. 3º da Circular 3.700, de 06/03/2014. Ainda nos termos de seu estatuto, a governança do Fundo será exercida pela Assembleia Geral, pelo Conselho de Administração e pela Diretoria Executiva, e está estruturada de modo a permitir a efetiva representatividade das associadas, sejam elas cooperativas independentes ou filiais a sistemas cooperativistas de crédito, sendo o direito de voto proporcional às respectivas contribuições ordinárias.
Agradecimentos: Agradecemos aos nossos associados pela preferência e confiança e aos empregados pela dedicação.
Pato Branco-PR, 09 de fevereiro de 2022.

Conselho de Administração e Diretoria

Marcos Antonio Francescon Diretor Administrativo e Financeiro	Clevis Deitos Diretor Superintendente
--	--

BALANÇO PATRIMONIAL - Em Reais				
	Notas	31/12/2021	31/12/2020	
Ativo		687.831.290,91	540.476.428,47	
Disponibilidades	4	14.611.530,69	14.723.625,07	
Instrumentos Financeiros		676.416.045,59	527.182.193,55	
Aplicações Interfinanceiras de Liquidez	5	65.244.842,43	3.978.881,40	
Relações Interfinanceiras		215.475.235,96	179.213.733,83	
Centralização Financeira	4	215.475.235,96	179.213.733,83	
Operações de Crédito	6	391.368.617,77	342.459.558,17	
Outros Ativos Financeiros	7	4.327.349,43	1.530.020,15	
(-) Provisões para Perdas Esperadas Associadas ao Risco de Crédito		(25.717.821,81)	(24.497.166,45)	
(-) Operações de Crédito		(24.670.989,17)	(24.053.242,62)	
(-) Outras		(1.046.832,64)	(443.923,83)	
Ativos Fiscais Correntes e Diferidos	8	430.480,17	1.054.729,63	
Outros Ativos	9	3.254.196,44	4.364.026,93	
Investimentos	10	6.017.333,28	4.854.352,55	
Imobilizado de Uso	11	21.894.951,27	19.400.108,38	
Intangível	12	953.926,19	950.238,63	
(-) Depreciações e Amortizações		(10.029.350,91)	(7.555.679,82)	
Total do Ativo		687.831.290,91	540.476.428,47	
Passivo e Patrimônio Líquido		687.831.290,91	540.476.428,47	
Depósitos	13	505.338.764,51	384.740.627,40	
Depósitos à Vista		151.837.464,09	128.510.791,83	
Depósitos sob Aviso		54.743,38	54.140,35	
Depósitos a Prazo		353.446.557,04	256.175.695,22	
Demais Instrumentos Financeiros		104.628.195,45	95.491.283,73	
Recursos de Aceite e Emissão de Títulos	14	65.086.435,21	27.936.796,01	
Relações Interfinanceiras		37.205.047,16	49.222.758,42	
Repasse Interfinanceiros	15	37.205.047,16	49.222.758,42	
Obrigações por Empréstimos e Repasses		1.765.849,22	18.280.911,08	
Outros Passivos Financeiros	16	570.863,86	50.818,22	
Provisões	18	1.004.732,30	795.105,98	
Obrigações Fiscais Correntes e Diferidas	19	1.060.461,59	887.252,32	
Outros Passivos	20	13.377.380,56	10.620.702,38	
Patrimônio Líquido	21	62.421.756,50	47.941.456,66	
Capital Social		49.713.306,65	35.298.911,49	
Reservas de Sobras		12.377.060,58	11.702.754,60	
Sobras ou Perdas Acumuladas		331.389,27	939.790,57	
Total do Passivo e Patrimônio Líquido		687.831.290,91	540.476.428,47	

As Notas Explicativas são parte integrante das demonstrações contábeis.

DEMONSTRAÇÃO DAS MUTAÇÕES DO PATRIMÔNIO LÍQUIDO - Em Reais							
	Notas	Capital Subscrito	Capital a Realizar	Reserva Legal	Reservas Estatutárias	Sobras ou Perdas Acumuladas	Totais
Saldos em 31/12/2019	28.183.155,02	(900.659,86)		9.049.883,32	1.634.923,58	2.078.157,14	40.045.459,20
Destinações das Sobras do Exercício Anterior:							
Constituição de Reservas		0	0	0	78.157,14	(78.157,14)	0
Distribuição de sobras para associados	1.987.767,62	0	0	0	0	(2.000.000,00)	-12.232,38
Movimentação de Capital:							
Por Subscrição/Realização	9.963.311,01	(2.180.343,34)	0	0	0	7.782.967,67	
Por Devolução (-)	(2.566.413,10)	0	0	0	0	(2.566.413,10)	
Estorno de Capital	(1.500,00)	0	0	0	0	(1.500,00)	
Sobras ou Perdas do Período	0	0	0	0	2.925.549,75	2.925.549,75	
Remuneração de Juros sobre o Capital Próprio:							
Provisão de Juros sobre o Capital Próprio		0	0	0	0	(837.126,27)	(837.126,27)
Juros sobre o Capital Próprio, Líquido	813.594,14	0	0	0	0	813.594,14	
Destinações das Sobras do Período:							
Fundo de Reserva	0	0	835.369,39	0	(835.369,39)	0	
Outras Destinações das Sobras do Período	0	0	0	104.421,17	(104.421,17)	0	
FATES - Atos Cooperativos	0	0	0	0	(208.842,35)	(208.842,35)	
Saldos em 31/12/2020	38.379.914,69	(3.081.003,20)	0	9.885.252,71	1.817.501,89	939.790,57	47.941.456,66
Saldos em 31/12/2021	38.379.914,69	(3.081.003,20)	0	9.885.252,71	1.817.501,89	939.790,57	47.941.456,66
Destinações das Sobras do Exercício Anterior:							
Constituição de Reservas		0	0	0	439.790,57	(439.790,57)	0
Distribuição de sobras para associados	497.431,53	0	0	0	0	(500.000,00)	-2.568,47
Movimentação de Capital:							
Por Subscrição/Realização	16.864.340,68	(359.704,76)	0	0	0	16.504.635,92	
Por Devolução (-)	(3.837.160,48)	0	0	0	0	(3.837.160,48)	
Estorno de Capital	(70.883,03)	0	0	0	0	(70.883,03)	
Reversões de Fundos	0	0	0	0	96.873,87	96.873,87	
Sobras ou Perdas do Período	0	0	0	0	1.859.259,49	1.859.259,49	
Remuneração de Juros sobre o Capital Próprio:							
Provisão de Juros sobre o Capital Próprio		0	0	0	0	(1.338.114,15)	(1.338.114,15)
Juros sobre o Capital Próprio, Líquido	1.320.371,22	0	0	0	0	1.320.371,22	
Destinações das Sobras do Período:							
Fundo de Reserva	0	0	208.458,14	0	(208.458,14)	0	
Outras Destinações das Sobras do Período	0	0	0	26.057,27	(26.057,27)	0	
FATES - Atos Cooperativos	0	0	0	0	(52.114,53)	(52.114,53)	
Saldos em 31/12/2021	53.154.014,61	(3.440.707,96)	0	10.093.710,85	2.283.349,73	331.389,27	62.421.756,50
Saldos em 30/06/2021	46.143.391,55	(3.259.902,22)	0	9.885.252,71	2.257.292,46	(1.117.313,03)	53.908.721,47
Movimentação de Capital:							
Por Subscrição/Realização	7.487.441,62	(180.805,74)	0	0	0	7.306.635,88	
Por Devolução (-)	(1.726.531,75)	0	0	0	0	(1.726.531,75)	
Estorno de Capital	(70.658,03)	0	0	0	0	(70.658,03)	
Reversões de Fundos	0	0	0	0	96.873,87	96.873,87	
Sobras ou Perdas do Período	0	0	0	0	2.976.572,52	2.976.572,52	
Remuneração de Juros sobre o Capital Próprio:							
Provisão de Juros sobre o Capital Próprio		0	0	0	0	(1.338.114,15)	(1.338.114,15)
Juros sobre o Capital Próprio, Líquido	1.320.371,22	0	0	0	0	1.320.371,22	
Destinações das Sobras do Período:							
Fundo de Reserva	0	0	208.458,14	0	(208.458,14)	0	
Outras Destinações das Sobras do Período	0	0	0	26.057,27	(26.057,27)	0	
FATES - Atos Cooperativos	0	0	0	0	(52.114,53)	(52.114,53)	
Saldos em 31/12/2021	53.154.014,61	(3.440.707,96)	0	10.093.710,85	2.283.349,73	331.389,27	62.421.756,50

As Notas Explicativas são parte integrante das demonstrações contábeis.

DEMONSTRAÇÃO DAS SOBRAS OU PERDAS - Em Reais					
	Notas	2º Sem. 2021	31/12/2021	31/12/2020	
Ingressos e Receitas da Intermediação Financeira		42.990.327,44	72.999.376,19	59.223.788,96	
Operações de Crédito	24	34.697.371,54	62.094.356,84	56.133.827,74	
Ingressos de Depósitos Intercooperativos	4a	6.833.162,09	9.365.658,32	2.990.086,30	
Resultado de Aplicações Interfinanceiras de Liquidez		1.389.793,81	1.539.361,03	99.874,92	
Dispêndios e Despesas da Intermediação Financeira	25	(21.479.091,50)	(34.977.786,13)	(25.005.764,53)	
Operações de Captação no Mercado	13d	(12.198.455,08)	(16.410.272,45)	(6.218.411,38)	
Operações de Empréstimos e Repasses	15c	(825.938,35)	(2.021.403,02)	(3.868.123,25)	
Provisões para Perdas Esperadas Associadas ao Risco de Crédito		(8.454.698,07)	(16.546.110,66)	(14.919.229,90)	
Resultado Bruto da Intermediação Financeira		21.441.235,94	38.021.590,06	34.218.024,43	
Outros Ingressos e Receitas/Dispêndios e Despesas Operacionais		(18.023.714,28)	(35.424.938,59)	(30.317.392,79)	
Ingressos e Receitas de Prestação de Serviços	26	5.062.260,03	8.653.807,19	6.667.920,49	
Rendas de Tarifas	27	5.124.220,13	9.285.369,29	7.397.030,13	
Dispêndios e Despesas de Pessoal	28	(13.338.728,48)	(26.092.181,52)	(24.377.304,51)	
Outros Dispêndios e Despesas Administrativas	29	(14.428.179,98)	(27.372.329,41)	(21.822.344,98)	
Dispêndios e Despesas Tributárias		(519.967,05)	(813.135,99)	(594.350,55)	



SICOOB INTEGRADO

COOPERATIVA DE CREDITO INTEGRADO - SICOOB INTEGRADO

CNPJ nº 07.122.321/0001-08

estão apresentados comparativamente com o final do exercício social imediatamente anterior e as demais demonstrações estão comparadas com os mesmos períodos do exercício anterior; iv) readequação da estrutura das notas explicativas em função da adoção de novas nomenclaturas e agrupamentos dos itens patrimoniais. **b) Mudanças a serem aplicadas em períodos futuros:** Apresentamos abaixo um resumo sobre as novas normas que foram recentemente emitidas pelos órgãos reguladores, ainda a serem adotadas pela Cooperativa: Resolução CMN nº 4.817, de 29 de maio de 2020. A norma estabelece os critérios para mensuração e reconhecimento contábeis, pelas instituições financeiras, de investimentos em coligadas, controladas e controladas em conjunto, no Brasil e no exterior, inclusive operações de aquisição de participações, no caso de investidas no exterior, estabeleceu critérios de variação cambial; avaliação pelo método da equivalência patrimonial; investimentos mantidos para venda; e operações de incorporação, fusão e cisão. Essa Resolução entra em vigor em 1º de janeiro de 2022. Resolução BCB nº 33, de 29 de outubro de 2020. A norma dispõe sobre os critérios para mensuração e reconhecimento contábeis de investimentos em coligadas, controladas e controladas em conjunto mantidos pelas administradoras de consórcio e pelas instituições de pagamento e os procedimentos para a divulgação em notas explicativas de informações relacionadas a esses investimentos pelas instituições autorizadas a funcionar pelo Banco Central do Brasil. Essa Resolução entra em vigor em 1º de janeiro de 2022. Resolução CMN nº 4.872, de 27 de novembro de 2020. A norma dispõe sobre os critérios gerais para o registro contábil do patrimônio líquido das instituições autorizadas a funcionar pelo Banco Central do Brasil. Essa Resolução entra em vigor em 1º de janeiro de 2022. Resolução BCB nº 92, de 6 de maio de 2021. A norma dispõe sobre a estrutura do elenco de contas Cosif a ser observado pelas instituições financeiras e demais instituições a funcionar pelo Banco Central do Brasil. Essa Resolução entra em vigor em 1º de janeiro de 2022. Resolução CMN nº 4.924, de 24 de junho de 2021. A norma dispõe sobre princípios gerais para reconhecimento, mensuração, escrituração e evidência contábeis pelas instituições financeiras e demais instituições a funcionar pelo Banco Central do Brasil. Os Pronunciamentos Técnicos do Comitê de Pronunciamentos Contábeis abrangidos nessa norma são: CPC 00 - Estrutura Conceitual para Relatório Financeiro; CPC 01 - Redução ao Valor Recuperável de Ativos; CPC 23 - Políticas Contábeis, Mudança de Estimativa e Retificação de Erro; CPC 46 - Mensuração do Valor Justo; CPC 47 - Receita de Contrato com Cliente. Essa Resolução entra em vigor em 1º de janeiro de 2022. Resolução CMN nº 4.966, de 25 de novembro de 2021. A norma dispõe sobre os conceitos e os critérios contábeis aplicáveis a instrumentos financeiros, bem como para a designação e o reconhecimento das relações de proteção (contabilidade de hedge) pelas instituições financeiras e demais instituições autorizadas a funcionar pelo Banco Central do Brasil. Entram em vigor em 1º de janeiro de 2022: a mensuração dos investimentos em coligadas, controladas e controladas em conjunto avaliados pelo método de equivalência patrimonial destinados a venda; o prazo para remeter ao Banco Central do Brasil o plano de contas para implementação desse normativo, além da sua aprovação e divulgação; a divulgação das demonstrações financeiras consolidadas de acordo com o Padrão Contábil das Instituições Reguladas pelo Banco Central do Brasil (Cosif) e das demonstrações no padrão contábil internacional. Quanto aos demais dispositivos, entram em vigor em 1º de janeiro de 2025. A Cooperativa iniciou a avaliação dos impactos da adoção dos novos normativos. Eventuais impactos decorrentes da conclusão da avaliação serão considerados até a data de vigência de cada normativo. **2.2 Continuidade dos Negócios e Efeitos da Pandemia de COVID-19 "Novo Coronavirus"** A Administração avaliou a capacidade de a Cooperativa continuar operando normalmente e está convencida de que possui recursos suficientes para dar continuidade a seus negócios no futuro. Mesmo com ineditismo da situação, tendo em vista a experiência da Cooperativa no gerenciamento e monitoramento de riscos, capital e liquidez, com auxílio das estruturas centralizadas do Sicoob, bem como as informações existentes no momento dessa avaliação, não foram identificados indícios de quaisquer eventos que possam interromper suas operações em um futuro previsível. **A Cooperativa de Crédito Integrado - SICOOB Integrado** junto a seus associados, empregados e a comunidade estamos fazendo nossa parte para evitar a propagação do Novo Coronavirus, seguindo as recomendações e orientações do Ministério da Saúde, e adotando alternativas que auxiliam no cumprimento da nossa missão.

3. Resumo das Principais Práticas Contábeis

a) Apuração do Resultado: Os ingressos/recitas e os dispêndios/despesas são registrados de acordo com o regime de competência. As receitas com prestação de serviços, típicas ao sistema financeiro, são reconhecidas quando da prestação de serviços ao associado ou a terceiros. Os dispêndios e as despesas e os ingressos e receitas operacionais são proporcionalizados de acordo com os montantes do ingresso bruto de ato cooperativo e da receita bruta de ato não-cooperativo, quando não identificados com cada atividade. De acordo com a Lei nº 5.764/71, o resultado é segregado em atos cooperativos, aqueles praticados entre as cooperativas e seus associados ou cooperativas entre si, para cumprimentos de seus objetivos estatutários, e atos não cooperativos aqueles que importam em operações com terceiros não associados. **b) Estimativas Contábeis:** Na elaboração das demonstrações contábeis faz-se necessário utilizar estimativas para determinar o valor de certos ativos, passivos e outras transações considerando a melhor informação disponível. Incluem, portanto, estimativas referentes à provisão para créditos de liquidação duvidosa, à vida útil dos bens do ativo imobilizado, provisões para causas judiciais, dentre outros. Os resultados reais podem apresentar variação em relação às estimativas utilizadas. **c) Caixa e Equivalentes de Caixa:** Composto pelas disponibilidades, pela Centralização Financeira mantida na Central e por aplicações financeiras de curto prazo, de alta liquidez, com risco insignificante de mudança de valores e limites é, com prazo de vencimento igual ou inferior a 90 dias a contar da data de aquisição. **d) Aplicações Interfinanceiras de Liquidez:** Representam operações a preços fixos referentes às compras de títulos com compromisso de revenda e aplicações em depósitos interfinanceiros e estão demonstradas pelo valor de resgate, líquidas dos rendimentos a apropriar correspondentes a períodos futuros. **e) Títulos e Valores Mobiliários:** A carteira está composta por títulos de renda fixa e renda variável, os quais são apresentados pelo custo acrescido dos rendimentos auferidos até a data do Balanço, ajustados aos respectivos valores de mercado, conforme aplicável. **f) Relações Interfinanceiras - Centralização Financeira:** Os recursos captados pela cooperativa que não tenham sido aplicados em suas atividades são concentrados por meio de transferências interfinanceiras para a cooperativa central, e utilizados pela cooperativa central para aplicação financeira. De acordo com a Lei nº 5.764/71, essas ações são definidas como atos cooperativos. **g) Operações de Crédito:** As operações de crédito com encargos financeiros pré-fixados são registradas a valor futuro, retificadas por conta de rendas a apropriar e as operações de crédito pós-fixadas são registradas a valor presente, calculadas por critério "pro rata temporis", com base na variação dos respectivos indexadores pactuados. **h) Provisão para Perdas Associadas ao Risco de Crédito:** Constituída em montante julgado suficiente pela Administração para cobrir eventuais perdas na realização dos valores a receber, levando-se em consideração a análise das operações em aberto, as garantias existentes, a experiência passada, a capacidade de pagamento e liquidez do tomador do crédito e os riscos específicos apresentados em cada operação, além da conjuntura econômica. As Resoluções CMN nº 2.697/2000 e 2.682/1999 estabeleceram os critérios para classificação das operações de crédito definindo regras para constituição da provisão para operações de crédito, as quais estabelecem nove níveis de risco, de AA (risco mínimo) a H (risco máximo). **i) Depósitos em Garantia:** Existem situações em que a cooperativa questiona a legitimidade de determinados passivos ou ações em que figura como polo passivo. Por conta desses questionamentos, por ordem judicial ou por estratégia da própria administração, os valores em questão podem ser depositados em juízo, sem que haja a caracterização da liquidação do passivo. **j) Investimentos:** Representados substancialmente por quotas do SICOOB Central UNICOOB e ações do Banco SICOOB, avaliadas pelo método de custo de aquisição. **k) Imobilizado de Uso:** Equipamentos de processamento de dados, móveis, utensílios e outros equipamentos, instalações, edificações, veículos e benfeitorias em imóveis de terceiros são demonstrados pelo custo de aquisição, deduzidos da depreciação acumulada. A depreciação é calculada pelo método linear para reduzir o custo de cada ativo a seus valores residuais de acordo com as taxas aplicáveis e levam em consideração a vida útil econômica dos bens. **l) Intangível:** Correspondem aos direitos adquiridos que tenham por objeto bens incorpóreos destinados à manutenção da Cooperativa ou exercidos com essa finalidade, deduzidos da amortização acumulada. Os ativos intangíveis com vida útil definida são geralmente amortizados de forma linear no decorrer de um período estimado de benefício econômico. **m) Ativos Contingentes:** Não são reconhecidos contabilmente, exceto quando a Administração possui total controle da situação ou quando há garantias reais ou decisões judiciais favoráveis sobre as quais não cabem mais recursos contrários, caracterizando o ganho como praticamente certo. Os ativos contingentes com probabilidade de êxito provável, quando aplicável, são apenas divulgados em notas explicativas às demonstrações contábeis. **n) Obrigações por Empréstimos e Repasses:** As obrigações por empréstimos e repasses são reconhecidas inicialmente no recebimento dos recursos, líquidos dos custos da transação. Em seguida, os saldos dos empréstimos tomados são acrescidos de encargos e juros proporcionais ao período incorrido ("pro rata temporis"), assim como das despesas a apropriar referente aos encargos contratados até o final do contrato, quando calculáveis. **o) Depósitos e Recursos de Aceite e Emissão de Títulos:** Os depósitos e os recursos de aceite e emissão de títulos são demonstrados pelos valores das exigibilidades e consideram, quando aplicável, os encargos exigíveis até a data do balanço, reconhecidos em base pro rata die. **p) Outros Ativos:** São registrados pelo regime de competência, apresentados ao valor de custo ou de realização, incluindo, quando aplicável, os rendimentos e as variações monetárias auferidas, até a data do balanço. **q) Outros Passivos:** Os demais passivos são demonstrados pelos valores conhecidos ou calculáveis, acrescidos, quando aplicável, dos correspondentes encargos e das variações monetárias incorridos. **r) Provisões:** São reconhecidas quando a cooperativa tem uma obrigação presente legal ou implícita como resultado de eventos passados, sendo provável que um recurso econômico seja requerido para saldar uma obrigação legal. As provisões são registradas tendo como base as melhores estimativas do risco envolvido. **s) Provisões para Demandas Judiciais e Passivos Contingentes:** São reconhecidos contabilmente quando, com base na opinião de assessores jurídicos, for considerado provável o risco de perda de uma ação judicial ou administrativa, gerando uma provável saída no futuro de recursos para liquidação das ações, e quando os montantes envolvidos forem mensurados com suficiente segurança. As ações com chance de perda possível são apenas divulgadas em nota explicativa às demonstrações contábeis e as ações com chance remota de perda não são divulgadas. **t) Obrigações Legais:** São aquelas que decorrem de um contrato por meio de termos explícitos ou implícitos, de uma lei ou outro instrumento fundamentado em lei, aos quais a Cooperativa tem por diretriz. **u) Imposto de Renda e Contribuição Social:** O imposto de renda e a contribuição social sobre o lucro tem incidência sobre os atos não cooperativos, situação prevista no caput do art. 193 do Decreto 9.580/2018 (RIR/2018). Entretanto, o resultado apurado em operações realizadas com cooperados não tem incidência de tributação, sendo essa expressamente prevista no caput do art. 193 do mesmo Decreto. **v) Segregação em Circulante e Não Circulante:** No Balanço Patrimonial, os ativos e passivos são apresentados por ordem de liquidez. Em Notas Explicativas, os valores realizáveis e exigíveis com prazos inferiores a 360 dias estão classificados no circulante, e os prazos superiores, no longo prazo (não circulante). **w) Valor Recuperável de Ativos - Impairment:** A redução do valor recuperável dos ativos não financeiros (impairment) é reconhecida como perda, quando o valor de contabilização de um ativo, exceto outros valores e bens, for maior do que o seu valor recuperável ou de realização. As perdas por "impairment", quando aplicável, são registradas no resultado do período em que foram identificadas. Em 31 de dezembro de 2021 não existem indícios da necessidade de redução do valor recuperável dos ativos não financeiros. **x) Resultados Recorrentes e Não Recorrentes:** Conforme definido pela Resolução BCB nº 2/2020, os resultados recorrentes são aqueles que estão relacionados com as atividades características da Cooperativa ocorridas com frequência no presente e previstas para ocorrer no futuro, enquanto os resultados não recorrentes são aqueles decorrentes de um evento extraordinário e/ou imprevisível, com tendência de não se repetir no futuro. **y) Eventos Subsequentes:** Correspondem aos eventos ocorridos entre a data-base das demonstrações contábeis e a data de autorização para a sua emissão. São compostos por: • Eventos que originam ajustes: são aqueles que evidenciam condições que já existiam na data-base das demonstrações contábeis; e • Eventos que não originam ajustes: são aqueles que evidenciam condições que não existiam na data-base das demonstrações contábeis. Não houve qualquer evento subsequente para as demonstrações contábeis encerradas em 31 de dezembro de 2021.

4. Caixa e Equivalente de Caixa

O caixa e os equivalentes de caixa, apresentados na demonstração dos fluxos de caixa, estão constituídos por:

Descrição	31/12/2021	31/12/2020
Caixa e depósitos bancários	14.611.530,69	14.723.625,07
Relações interfinanceiras - centralização financeira	215.475.235,96	179.213.733,83
TOTAL	230.086.766,65	193.937.358,90

(a) Referem-se à centralização financeira das disponibilidades líquidas da Cooperativa, depositadas junto ao SICOOB CENTRAL UNICOOB conforme determinado no art. 24, da Resolução CMN nº 4.434/15, cujos rendimentos auferidos nos períodos em 31 de dezembro de 2021 e de 2020 foram de:

Descrição	2º sem/21	31/12/2021	31/12/2020
Rendimentos da Centralização Financeira	6.833.162,09	9.365.658,32	2.990.086,30

6. Operações de Crédito

a) Composição da carteira de crédito por modalidade:

Descrição	31/12/2021		Total	31/12/2020		Total
	Circulante	Não Circulante		Circulante	Não Circulante	
Empréstimos e Títulos Descontados	168.932.350,75	153.007.892,23	321.940.242,98	135.341.662,96	142.619.045,32	277.960.708,28
Financiamentos	480.604,57	459.127,43	939.732,00	817.393,16	1.076.655,14	1.894.048,30
Financiamentos Rurais	59.038.397,50	9.450.245,29	68.488.642,79	56.264.826,20	6.339.975,39	62.604.801,59
Total de Operações de Crédito	228.451.352,82	162.917.264,95	391.368.617,77	192.423.882,32	150.035.675,85	342.459.558,17
(-) Provisões para Operações de Crédito	(11.431.266,84)	(11.239.722,33)	(24.670.989,17)	(12.433.732,82)	(11.619.509,80)	(24.053.242,62)
TOTAL	215.020.085,98	151.677.542,62	366.697.628,60	179.990.149,50	138.416.166,05	318.406.315,55

b) Composição por tipo de operação, e classificação por nível de risco de acordo com a Resolução CMN nº 2.682/1999:

Nível de Risco	Percentual	Situação	Empréstimo / TD	Financiamentos		Total em 31/12/2021	Provisões 31/12/2021	Total em 31/12/2020	Provisões 31/12/2020
				Rurais	Total				
AA	-	Normal	23.703.014,25	0,00	23.703.014,25	46.981.754,44	21.486.152,00	105.030.803,17	(525.154,02)
A	0,5%	Normal	76.610.059,32	226.465,97	76.836.525,29	100.540.175,88	(502.700,88)	79.427.411,95	(794.274,12)
B	1%	Normal	96.092.182,34	366.463,92	96.458.646,26	114.484.056,76	(1.144.840,57)	94.237.999,99	(3.422,38)
B	1%	Vencidas	224.817,92	5.251,39	230.069,31	230.069,31	(2.300,69)	342.237,99	(2.237,00)
C	3%	Normal	77.659.048,62	240.911,01	77.900.000,00	81.110.355,27	(2.433.310,66)	84.052.046,21	(2.521.561,39)
C	3%	Vencidas	95.410,44	5.222,77	100.633,21	95.410,44	(28.777,00)	1.221.673,49	(36.650,20)
D	10%	Normal	11.936.567,84	30.890,25	12.019.999,00	12.074.678,02	(1.207.467,80)	16.765.942,96	(1.676.596,90)
D	10%	Vencidas	2.268.333,78	0,00	2.268.333,78	2.268.333,78	(3.806.824,17)	3.806.824,17	(380.682,42)
E	30%	Normal	8.683.891,51	32.778,99	8.716.670,50	78.967,56	(2.638.691,42)	11.154.776,95	(3.346.433,09)
E	30%	Vencidas	4.446.940,39	2.907,26	4.449.847,65	4.449.847,65	(1.334.954,30)	3.061.534,61	(918.460,38)
F	50%	Normal	2.289.279,32	0,00	2.289.279,32	2.289.279,32	(1.144.639,66)	1.316.441,04	(658.220,52)
F	50%	Vencidas	3.257.569,06	12.460,40	3.270.029,46	84.258,38	(3.354.287,84)	1.677.143,92	(828.189,33)
G	70%	Normal	1.369.121,47	0,00	1.369.121,47	1.369.121,47	(958.385,03)	1.288.697,02	(902.087,91)
G	70%	Vencidas	3.636.150,57	3.374,39	3.639.524,96	3.636.150,57	(2.545.308,57)	1.290.426,63	(903.298,64)
H	100%	Normal	1.930.445,91	0,00	1.930.445,91	1.930.445,91	(1.930.445,91)	1.346.474,07	(1.346.474,07)
H	100%	Vencidas	6.882.184,63	13.005,65	6.895.190,28	6.895.190,28	(6.895.190,28)	9.211.737,25	(9.211.737,25)
Total Normal			300.273.610,58	897.510,14	301.171.120,72	68.404.384,41	(11.960.481,93)	321.868.745,37	(11.770.802,02)
Total Vencidos			21.666.632,40	42.221,86	21.708.854,26	84.258,38	(21.793.112,64)	20.590.812,80	(12.282.440,60)
Total Geral			321.940.242,98	939.732,00	322.880.000,00	68.488.642,79	(24.670.989,17)	342.459.558,17	(24.053.242,62)
Provisões			(24.151.737,18)	(47.626,31)	(24.200.363,49)	(47.626,31)	(24.670.989,17)	(24.053.242,62)	(24.053.242,62)
Total Líquido			297.788.505,80	892.105,69	298.680.611,49	68.017.017,11	(24.670.989,17)	318.406.315,55	(24.053.242,62)

c) Composição da carteira de crédito por faixa de vencimento (em dias):

Tipo	Até 90	De 91 a 360	Acima de 360	Total
Empréstimos e Títulos Descontados	71.398.240,07	97.534.110,68	153.007.892,23	321.940.242,98
Financiamentos	164.780,32	315.824,25	459.127,43	939.732,00
Financiamentos Rurais e Agroindustriais	8.820.375,32	50.218.022,18	9.450.245,29	68.488.642,79
TOTAL	80.383.395,71	148.067.957,11	162.917.264,95	391.368.617,77

d) Composição da carteira de crédito por tipo de produto, cliente e atividade econômica:

Descrição	Empréstimos/TD	Financiamento	Rurais	31/12/2021	Carteira	% da
Setor Privado - Comércio	15.109.158,76	0,00	3.135.468,87	18.244.627,63	4,66%	0,23%
Setor Privado - Indústria	910.447,02	0,00	0,00	910.447,02	0,23%	0,00%
Setor Privado - Serviços	225.096.413,32	188.276,40	5.751.858,78	231.036.548,50	59,03%	32,91%
Pessoa Física	72.389.323,57	751.455,60	55.656.578,56	128.797.357,73	32,91%	3,16%
Outros	8.434.900,31	0,00	3.944.736,58	12.379.636,89	3,16%	0,00%
TOTAL	321.940.242,98	939.732,00	68.488.642,79	391.368.617,77	100,00%	

e) Movimentação da provisão para créditos de liquidação duvidosa de operações de crédito:

Descrição	31/12/2021	31/12/2020
Saldo Inicial	24.053.242,62	19.818.868,37
Constituições/Reversões no período	19.810.495,32	15.061.560,03
Transferência para Prejuízo no período	(19.192.748,77)	(10.827.185,78)
Saldo Final	24.670.989,17	24.053.242,62

f) Concentração dos principais devedores:

Descrição	31/12/2021	31/12/2020	% Carteira Total
Maior Devedor	4.824.957,43	3.950.304,73	1,15%
10 Maiores Devedores	36.162.915,78	31.847.304,18	9,29%
50 Maiores Devedores	101.352.066,78	90.710.041,13	26,46%

g) Movimentação de créditos baixados como prejuízo:

Descrição	31/12/2021	31/12/2020	Avisos e Fianças Honoradas	Devedores por Compra de Valores e Bens	Total em 31/12/2021	Provisões 31/12/2021	Total em 31/12/2020	Provisões 31/12/2020
Saldo Inicial	21.653.427,82	16.916.409,54			21.653.427,82	16.916.409,54		
Valor das operações transferidas no período	19.192.748,77	10.827.185,78			19.192.748,77	10.827.185,78		
Valor das operações recuperadas no período	(14.669.934,94)	(4.224.080,23)			(14.669.934,94)	(4.224.080,23)		
Descontos concedidos nas operações recuperadas	(2.070.958,71)	(1.866.087,27)			(2.070.958,71)	(1.866.087,27)		
Saldo Final	24.053.242,62	21.653.427,82			24.053.242,62	21.653.427,82		

A recuperação de créditos anteriormente baixados contra a provisão de perdas foi registrada em contrapartida de "Receitas de Operações de Crédito".

8. Ativos Fiscais, Correntes e Diferidos



SICOOB INTEGRADO

COOPERATIVA DE CREDITO INTEGRADO - SICOOB INTEGRADO

CNPJ nº 07.122.321/0001-08

c) Concentração dos principais depositantes:

Table with columns: Descrição, % Carteira Total, 31/12/2021, % Carteira Total, 31/12/2020. Includes rows for Major Depositant, 10 Major Depositants, and Despesas com operações de captação de mercado.

14. Recursos de Aceite e Emissão de Títulos

Referem-se a Letras de Crédito do Agronegócio - LCA que conferem direito de penhor sobre os direitos creditórios do agronegócio a elas vinculados (Lei nº 11.076/04) e a Letras de Crédito Imobiliário - LCI, lastreada por créditos imobiliários garantidos por hipoteca ou por alienação fiduciária de coisa imóvel conforme Lei nº 10.931/04. Em 31 de dezembro de 2021 e 2020, estavam assim compostas: (se aplicável):

Table with columns: Descrição, Circulante, Não Circulante, 31/12/2021, Circulante, Não Circulante, 31/12/2020. Includes rows for Obligations by Issuance of Letters of Credit, Obligations by Issuance of Letters of Credit from Agronegócio - LCA, and São remunerados por encargos financeiros calculados com base em percentual do CDI - Certificado de Depósitos Interbancários.

15. Repasses Interfinanceiros / Obrigações por Empréstimos e Repasses

São demonstrados pelo valor principal acrescido de encargos financeiros e registram os recursos captados junto a outras instituições financeiras para repasse aos associados em diversas modalidades e Capital de Giro. As garantias oferecidas são a caução dos títulos de créditos dos associados beneficiados. a) Repasses Interfinanceiros:

Table with columns: Instituições, Taxa, Vencimento, Circulante, Não Circulante, 31/12/2021, Circulante, Não Circulante, 31/12/2020. Includes rows for Recursos do Bancoob, Despesas a Apropiar Bancoob, and Despesas de Repasses Interfinanceiros / Obrigações por Empréstimos e Repasses.

b) Obrigações por Empréstimos e Repasses:

Table with columns: Instituições, Taxa, Vencimento, Circulante, Não Circulante, 31/12/2021, Circulante, Não Circulante, 31/12/2020. Includes rows for Bancoob, Despesas a Apropiar Bancoob, and Despesas de Repasses Interfinanceiros / Obrigações por Empréstimos e Repasses.

c) Despesas de Repasses Interfinanceiros / Obrigações por Empréstimos e Repasses:

Table with columns: Descrição, 2º sem/21, 31/12/2021, 31/12/2020. Includes rows for Banco Cooperativo Sicoob S.A. - Banco Sicoob and Outras Instituições.

16. Outros Passivos Financeiros

Os recursos de terceiros que estão com a cooperativa são registrados nessa conta para posterior repasse aos associados, por sua ordem, em 31 de dezembro de 2021 e 2020, estavam assim compostos:

Table with columns: Descrição, Circulante, Não Circulante, 31/12/2021, Circulante, Não Circulante, 31/12/2020. Includes rows for Recursos em Trânsito de Terceiros, Obrigações por Aquisição de Bens e Direitos, Cobiação E Arrecadação de Tributos, and Despesas de Repasses Interfinanceiros / Obrigações por Empréstimos e Repasses.

17. Instrumentos Financeiros

O SICOOB INTEGRADO opera com diversos instrumentos financeiros, com destaque para disponibilidades, relações interfinanceiras, operações de crédito, depósitos à vista e a prazo, empréstimos e repasses. Os instrumentos financeiros ativos e passivos estão registrados no balanço patrimonial a valores contábeis, os quais se aproximam dos valores justos. Nos períodos findos em 31 de dezembro de 2021 e 2020, a cooperativa não realizou operações envolvendo instrumentos financeiros derivativos.

18. Provisões

Em 31 de dezembro de 2021 e 2020, o saldo de provisões estava assim composto:

Table with columns: Descrição, Circulante, Não Circulante, 31/12/2021, Circulante, Não Circulante, 31/12/2020. Includes rows for Provisão Para Garantias Financeiras Prestadas, Provisão Para Contingências, and Despesas de Provisões para Operações de Crédito.

(a) Refere-se à provisão para garantias financeiras prestadas, apurada sobre o total das cobrições concedidas pela singular, conforme Resolução CMN nº 4.512/2016. A provisão para garantias financeiras prestadas é apurada com base na avaliação de risco dos cooperados beneficiários, de acordo com a Resolução CMN nº 2.682/1999. Em 31 de dezembro de 2021 e 2020, a cooperativa é responsável por cobrições e riscos em garantias prestadas, referentes a aval prestado em diversas operações de crédito de seus associados com instituições financeiras oficiais.

Table with columns: Descrição, 31/12/2021, 31/12/2020. Includes rows for Cobrições Prestadas.

(b) Provisão para Contingências - Demandas Judiciais

Para fazer face às eventuais perdas que possam advir de questões judiciais e administrativas, a Cooperativa, considerando a natureza, a complexidade dos assuntos envolvidos e a avaliação de seus assessores jurídicos, mantém como provisão para contingências tributárias, trabalhistas e civis, classificados como de risco de perda provável, em montantes considerados suficientes para cobrir perdas em caso de desfecho desfavorável. Na data das demonstrações contábeis, a Cooperativa apresentava os seguintes passivos e depósitos judiciais relacionados às contingências:

Table with columns: Descrição, Provisão para Demandas Judiciais, Depósitos Judiciais, 31/12/2021, Provisão para Demandas Judiciais, Depósitos Judiciais, 31/12/2020. Includes rows for Trabalhistas, Outras Contingências, and Despesas de Provisões para Operações de Crédito.

Segundo a assessoria jurídica do SICOOB Integrado, existem processos judiciais nos quais a cooperativa figura como polo passivo, os quais foram classificados com risco de perda possível, totalizando R\$ 252.531,77. Essas ações abrangem, basicamente, processos trabalhistas ou civis. O cenário de imprevisibilidade do tempo de duração dos processos, bem como a possibilidade de alterações na jurisprudência dos tribunais, torna incertos os prazos ou os valores esperados de saída.

19. Obrigações Fiscais, Correntes e Diferidas

Em 31 de dezembro de 2021 e 2020, o saldo de Obrigações Fiscais, Correntes e Diferidas estava assim composto:

Table with columns: Descrição, Circulante, Não Circulante, 31/12/2021, Circulante, Não Circulante, 31/12/2020. Includes rows for Impostos e Contribuições s/ Serviços de Terceiros, Impostos e Contribuições sobre Salários, and Outras Obrigações Fiscais, Correntes e Diferidas.

20. Outros Passivos

Em 31 de dezembro de 2021 e 2020, o saldo de outros passivos estava assim composto:

Table with columns: Descrição, Circulante, Não Circulante, 31/12/2021, Circulante, Não Circulante, 31/12/2020. Includes rows for Sociais e Estatutárias (a), Cheques Administrativos, Obrigações de Pagamento em Nome de Terceiros, Provisão para Pagamentos a Efetuar, and Credores Diversos - País.

(a) A seguir a composição do saldo de passivos sociais e estatutárias e os respectivos detalhamentos:

Table with columns: Descrição, Circulante, Não Circulante, 31/12/2021, Circulante, Não Circulante, 31/12/2020. Includes rows for FATES - Fundo de Assistência Técnica, Educacional e Social (a.1), Cotas de Capital a Pagar (a.2), Provisão para Participações nas Sobras (a.3), Gratificações e Participações a Pagar, and Total.

(a.1) O Fundo de Assistência Técnica, Educacional e Social - FATES é destinado às atividades educacionais, à prestação de assistência aos cooperados, seus familiares e empregados da cooperativa, sendo constituído pelo resultado dos atos não cooperativos e percentual das sobras líquidas do ato cooperativo, conforme determinação estatutária. A classificação desses valores em contas passivas segue determinação do Plano Contábil das Instituições do Sistema Financeiro Nacional - COSIF. Atendendo à instrução do BACEN, por meio da Carta Circular nº 3.224/2006, o FATES é registrado como exigibilidade, e utilizado em despesas para o qual se destina, conforme a Lei nº 5.764/1971. No exercício de 2021, a reversão dos dispêndios de FATES e Fundos Voluntários passou a ocorrer apenas no encerramento anual, após as destinações legais e estatutárias, de acordo com a Interpretação Técnica Geral (ITG) 2004 - Entidade Cooperativa e a revogação do texto original da NBC T 10.8.2.8. (a.2) Refere-se ao valor de cota capital a ser devolvida para os associados que solicitaram o desligamento do quadro social: (a.3) Consueta pela Lei 10.101/00, e convenção coletiva, a cooperativa constituiu provisão a título de participação dos empregados nas sobras. (b) Em Provisão para Pagamentos a Efetuar temos registradas Despesas de Pessoal (R\$ 2.295.822,35), Valores a Pagar - Cartões (R\$ 0,00), Valores a Pagar - Transações Intercredis (R\$ 0,00) e outros (R\$ 1.506.603,48); (c) Os saldos em Credores Diversos - País referem-se a Pendências a Regularizar BANCO SICOOB (R\$ 558.502,37), Valores a Repassar a Cooperativa Central (R\$ 0,00), Saldos Credores - Encerramento C/C (R\$ 440,95), Cheques Depositados Relativos a Descontos Aguardando Compensação (R\$ 312.047,84), Credores Diversos-Liquidação Cobrança (R\$ 115.016,61) e outros (R\$ 1.345.909,50).

21. Patrimônio Líquido

a) Capital Social: O capital social é representado por cotas-partes no valor nominal de R\$ 1,00 cada e integralizado por seus cooperados. De acordo com o Estatuto Social cada cooperado tem direito em um voto, independentemente do número de suas cotas-partes. No ano de 2021, a Cooperativa aumentou seu capital social no montante de R\$ 4.993.700,00 com recursos provenientes do SICOOB Cotas Partes.

Table with columns: Descrição, 31/12/2021, 31/12/2020. Includes rows for Capital Social, Fundo de Reserva, Fundo de Assistência Técnica, Educacional e Social, and Sobra líquida do exercício.

22. Resultado de Atos Não Cooperativos

O resultado de atos não cooperativos tem a seguinte composição:

Table with columns: Descrição, 31/12/2021, 31/12/2020. Includes rows for Sobra/perda líquida do exercício (desconsiderando desp. IRPJ/CSLL), Resultado de atos com associados, Ajustes do resultado com não associados (IRPJ/CSLL), Outras deduções, and Resultado de atos com não associados conf. Art. 87 da Lei 5764/71.

23. Juros ao Capital Próprio

A Cooperativa pagou juros ao capital próprio com o objetivo de remunerar o capital do associado em percentual de 100% da taxa referencial Selic para o exercício de 2021, no montante de R\$ 1.338.114,15. Os critérios para a remuneração obedeceram à Lei Complementar 130, artigo 7º, de 17 de abril de 2009. A remuneração é limitada ao valor da taxa referencial do Sistema Especial de Liquidação e de Custódia - Selic e seu registro foi realizado conforme Resolução CMN nº 4.706/2018.

24. Receitas de Operações de Crédito

Table with columns: Descrição, 2º sem/21, 31/12/2021, 31/12/2020. Includes rows for Rendas de Adiantamentos à Depositantes, Rendas de Empréstimos, Rendas de Direitos Creditórios Descontados, Rendas de Financiamentos, Rendas de Financiamentos Rurais - Recursos Livres, Rendas de Financiamentos Rurais - Recursos Direcionados à Vista, Rendas de Financiamentos Rurais - Recursos Direcionados da Poupança Rural, Rendas de Financiamentos Rurais - Recursos Direcionados de LCA, Rendas de Financiamentos Agroindustriais, Rendas de Créditos Por Avais E Fianças Honoradas, Recuperação De Créditos Baixados Como Prejuízo, Despesas de Cessão de Operações de Crédito, and Total.

25. Dispêndios e Despesas da Intermediação Financeira

Table with columns: Descrição, 2º sem/21, 31/12/2021, 31/12/2020. Includes rows for Despesas de Captação, Despesas de Obrigações por Empréstimos e Repasses, Reversões de Provisões para Operações de Crédito, Reversões de Provisões para Outros Créditos, Provisões para Operações de Crédito, Provisões para Outros Créditos, and Total.

26. Ingressos e Receitas de Prestação de Serviços

Table with columns: Descrição, 2º sem/21, 31/12/2021, 31/12/2020. Includes rows for Rendas de Cobrança, Rendas de Outros Serviços, and Total.

27. Rendas de Tarifas

Table with columns: Descrição, 2º sem/21, 31/12/2021, 31/12/2020. Includes rows for Rendas de Pacotes de Serviços - PF, Rendas de Serviços Prioritários - PF, Rendas de Serviços Diferenciados - PF, Rendas de Tarifas Bancárias - PJ, and Total.

28. Dispêndios e Despesas de Pessoal

Table with columns: Descrição, 2º sem/21, 31/12/2021, 31/12/2020. Includes rows for Despesas de Honorários - Conselho Fiscal, Despesas de Honorários - Diretoria e Conselho de Administração, Despesas de Pessoal - Benefícios, Despesas de Pessoal - Encargos Sociais, Despesas de Pessoal - Proventos, Despesas de Pessoal - Treinamento, Despesas de Remuneração de Estagiários, and Total.

29. Outros Dispêndios e Despesas Administrativas

Table with columns: Descrição, 2º sem/21, 31/12/2021, 31/12/2020. Includes rows for Despesas de Água, Energia e Gás, Despesas de Aluguéis, Despesas de Arrendamento de Bens, Despesas de Comunicações, Despesas de Manutenção e Conservação de Bens, Despesas de Material, Despesas de Processamento de Dados, Despesas de Promoções e Relações Públicas, Despesas de Propaganda e Publicidade, Despesas de Publicações, Despesas de Seguros, Despesas de Serviços do Sistema Financeiro, Despesas de Serviços de Terceiros, Despesas de Serviços de Vigilância e Segurança, Despesas de Serviços Técnicos Especializados, Despesas de Transporte, Despesas de Viagem ao Exterior, Despesas de Viagem no País, Despesas de Amortização, Despesas de Depreciação, Outras Despesas Administrativas, and Total.

30. Outros Ingressos e Receitas Operacionais

Table with columns: Descrição, 2º sem/21, 31/12/2021, 31/12/2020. Includes rows for Recuperação de Encargos e Despesas, Outras - Reversão de Provisões Operacionais, Atualização depósitos judiciais, Rendas de Repasses Interfinanceiros, Outras rendas operacionais, Rendas oriundas de cartões de crédito e aquisição, and Total.

31. Outros Dispêndios e Despesas Operacionais

Table with columns: Descrição, 2º sem/21, 31/12/2021, 31/12/2020. Includes rows for Operações de Crédito - Despesas de Descontos, Concedidos em Renegociações, Outras Despesas Operacionais, Despesa com Correspondentes Cooperativos, Desconto/Cancelamento de Tarifas, Outras Contribuições Diversas, Contrib. ao Fundo de Ressarc. de Fraudes Externas, Contrib. ao Fundo de Ressarc. de Perdas Operacionais, Perdas - Fraudes Externas, Perdas - Falhas de Gerenciamento, Perdas por Redução ao Valor Recuperável de Ativos de Uso, Contrib. ao Fundo de Tecnologia da Informação, Dispêndios de Assistência Técnica, Educacional e Social, and Total.

32. Despesas com Provisões

Table with columns: Descrição, 2º sem/21, 31/12/2021, 31/12/2020. Includes rows for Provisões/Reversões para Contingências, Provisões para Contingências, Provisões/Reversões para Garantias Prestadas, Provisões para Garantias Prestadas, Reversões de Provisões para Garantias Prestadas, and Total.

33. Outras Receitas e Despesas

Table with columns: Descrição, 2º sem/21, 31/12/2021, 31/12/2020. Includes rows for Lucro em Transações com Valores de Bens, Ganhos de Capital, Outras Rendas não Operacionais, Prejuízos em Transações com Valores de Bens, Perdas de Capital, Despesas de Provisões não Operacionais, Outras Despesas não Operacionais, and Total.

34. Resultado Não Recorrente

Com base na aplicação da premissa contábil adotada, conforme definição da Resolução BCB nº 2/2020, e nos critérios internos complementares a este normativo, não houve registros referentes a resultado não recorrente no exercício de 2021.

35. Partes Relacionadas

São consideradas partes relacionadas, para fins de Demonstrativos Contábeis e Notas Explicativas, as pessoas físicas que têm autoridade e responsabilidade de planejar, dirigir e controlar as atividades da cooperativa e membros próximos da família de tais pessoas, conforme Resolução CMN nº 4.693/2018. As operações são realizadas no contexto das atividades operacionais da Cooperativa e de suas atribuições estabelecidas em regulamentação específica. As operações com tais partes relacionadas não são relevantes no contexto global das operações da cooperativa, e caracterizam-se basicamente por transações financeiras em regime normal de operações, com observância irrestrita das limitações impostas pelas normas do Banco Central, tais como movimentação de contas correntes, aplicações e resgates de RDC e operações de crédito. As garantias oferecidas em razão das operações de crédito são: avais, garantias hipotecárias, caução e alienação fiduciária. a) Montante das operações ativas e passivas realizadas em 2021: No quadro abaixo são apresentados os saldos de operações ativas liberadas e de operações passivas captadas durante o período de 2021.

Table with columns: Montante das Operações Ativas, Valores à Carteira Total, % em Relação ao Total, Provisão. Includes rows for P.R. - Vínculo de Grupo Econômico, P.R. - Sem vínculo de Grupo Econômico, and Total.

Montante das Operações Passivas: 3.898.475,74 (0,5535%)

Percentual em Relação à Carteira Geral Movimentação no Exercício de 31/12/2021: Empréstimos e Financiamentos 0,1744%, Crédito Rural (modalidades) 0,3382%, Aplicações Financeiras 0,5535%.

b) Operações ativas e passivas - saldo em 31/12/2021: No quadro abaixo são apresentados os saldos das operações ativas e passivas atualizados em 31/12/2021.

Table with columns: Natureza da Operação, Valor da Operação, Provisão para Crédito, Valor do Crédito, % em Relação à Carteira Total, Taxa Média, % em Relação à Taxa Média. Includes rows for Cheque Especial, Financiamentos Rurais, and Empréstimos.

c) Foram realizadas transações com partes relacionadas na forma de: depósito a prazo, cheque especial, conta garantida, cheques descontados, crédito rural - RPL, crédito rural - repasses, empréstimos, dentre outras, à taxa/remuneração relacionada no quadro abaixo, por modalidade:

Table with columns: Natureza dos Depósitos, Depósito, Valor do Depósito, % em Relação à Carteira Total, Taxa Média, % em Relação à Taxa Média. Includes rows for Depósitos a Vista, Depósitos a Prazo, and Letra de Crédito Imobiliário - LCI.

d) As garantias oferecidas pelas partes relacionadas em razão das operações de crédito são: avais, garantias hipotecárias, caução e alienação fiduciária.

Table with columns: Natureza da Operação de Crédito, Garantias Prestadas. Includes rows for Crédito Rural, Empréstimos, and Aplicação Financeira - Pós Fixada (% CDI).

e) As cobrições prestadas pela Cooperativa a partes relacionadas foram as seguintes:

Table with columns: Descrição, Benefícios Monetários no Exercício de 2021 (R\$), Benefícios Monetários no Exercício de 2020 (R\$). Includes rows for INSS Diretoria/Conselheiros, Honorários - Diretoria e Conselho de Administração, F.G.T.S. Diretoria, and Plano de Saúde.

36. Cooperativa Central

A Cooperativa de Crédito Integrado - SICOOB Integrado, em conjunto com outras cooperativas singulares, é filiada a CCC UNICOOB - SICOOB Central UNICOOB, que representa o grupo formado por suas afiliadas perante as autoridades monetárias, organismos governamentais e entidades privadas. O SICOOB Central UNICOOB, é uma sociedade cooperativista que tem por objetivo a organização em comum em maior escala dos serviços econômico-financeiros e assistenciais de suas filiadas (cooperativas singulares), integrando e orientando suas atividades, de forma autônoma e independente, através dos instrumentos previstos na legislação pertinente e normas exaradas pelo Banco Central do Brasil, bem como facilitando a utilização recíproca dos serviços, para consecução de seus objetivos. Para assegurar a consecução de seus objetivos, cabe ao SICOOB Central UNICOOB a coordenação das atividades de suas filiadas, a difusão e fomento do cooperativismo de crédito, a orientação e aplicação dos recursos captados, a implantação e implementação de controles internos voltados para os sistemas que acompanham informações econômico-financeiras, operacionais e gerenciais, entre outras. O SICOOB Integrado responde solidariamente pelas obrigações contraídas pelo SICOOB Central UNICOOB perante terceiros, até o limite do valor das cotas-partes do capital que subscrever, proporcionalmente à sua participação nessas operações. Saldos das transações da Cooperativa com o SICOOB Central UNICOOB:

Table with columns: Descrição, 31/12/2021, 31/12/2020. Includes rows for Ativo - Relações Interfinanceiras - Centralização Financeira, Ativo - Investimentos, and Total das Operações Ativas.

Table with columns: Descrição, 2º sem/21, 31/12/2021, 2º sem/20, 31/12/2020. Includes rows for Ingressos de Depósitos Intercooperativos, Total das Receitas, and Total das Despesas.

37. Gerenciamento de Risco

A estrutura de gerenciamento de riscos do Sicoob é realizada de forma centralizada pelo Centro Cooperativo Sicoob (CCS), com base nas políticas, estratégias, nos processos e limites, busca identificar, mensurar, avaliar, monitorar, reportar, controlar e mitigar os riscos inerentes às suas atividades. A Política Institucional de Gestão Integrada de Riscos e Política Institucional de Gerenciamento de Capital, bem como as diretrizes de gerenciamento de riscos e de capital são aprovados pelo Conselho de Administração do CCS. O gerenciamento integrado de riscos abrange, no mínimo, os riscos de crédito, mercado, variação das taxas de juros, liquidez, operacional, socioambiental e gestão de continuidade de negócios e assegura, de forma contínua e integrada, que os riscos sejam administrados de acordo com os níveis definidos na Declaração de Apele por Riscos (RAS). O processo de gerenciamento de riscos é segregado e a estrutura organizacional envolvida garante especialização, representação e racionalidade, existindo adequada disseminação de informações e da cultura de gerenciamento de riscos no Sicoob. São adotados procedimentos para o reporte tempestivo aos órgãos de governança, de informações em situação de normalidade e de exceção em relação às políticas de



risco, e programas de testes de estresse para avaliação de situações críticas, que consideram a adoção de medidas de contingência. A estrutura centralizada de gerenciamento de riscos e de capital é compatível com a natureza das operações e a complexidade dos produtos e serviços oferecidos, sendo proporcional à dimensão da exposição aos riscos das entidades do Sicoob, e não desonerar as responsabilidades das cooperativas. **37.1 Risco Operacional:** As diretrizes para gerenciamento do risco operacional encontram-se registradas na Política Institucional de Gerenciamento do Risco Operacional, aprovada pela Diretoria e pelo Conselho de Administração do CCS, que prevê procedimentos, métricas e ações padronizadas para todas as entidades do Sicoob. O processo de gerenciamento de risco operacional consiste na avaliação qualitativa dos riscos por meio das etapas de identificação, avaliação, tratamento, documentação e armazenamento de informações de perdas operacionais e de recuperação de perdas operacionais, testes de avaliação dos sistemas de controle, comunicação e informação. As perdas operacionais são comunicadas à Área Risco Operacional e GCN - Gestão de Continuidade de Negócio, que interage com os gestores das áreas e identifica formalmente as causas, a adequação dos controles implementados e a necessidade de aprimoramento dos processos, inclusive com a inserção de novos controles. Os resultados são apresentados à Diretoria e ao Conselho de Administração do CCS. A metodologia de alocação de capital utilizada para determinação da parcela de risco operacional (RWAopad) é a Abordagem do Indicador Básico. **37.2 Risco de Crédito:** As diretrizes para gerenciamento do risco de crédito encontram-se registradas na Política Institucional de Gerenciamento do Risco de Crédito, aprovada pela Diretoria e pelo Conselho de Administração do CCS, que prevê procedimentos, métricas e ações padronizadas para todas as entidades do Sicoob. O CCS é responsável pelo gerenciamento do risco de crédito do Sicoob, atuando na padronização de processos, metodologias de análise de risco de contrapartes e operações e monitoramento dos ativos que envolvem o risco de crédito. Para mitigar o risco de crédito, o CCS dispõe de modelos de análise e de classificação de riscos com base em dados quantitativos e qualitativos, a fim de subsidiar o processo de cálculo do risco e de limites de crédito da contraparte, visando manter a boa qualidade da carteira. O CCS realiza testes periódicos de seus modelos garantindo a aderência à condição econômico-financeira da contraparte. Realiza, ainda, o monitoramento da inadimplência da carteira e o acompanhamento das classificações das operações de acordo com a Resolução CMN 2.682/1999. A estrutura de gerenciamento de risco de crédito prevê: a) fixação de políticas e estratégias incluindo limites de riscos; b) validação dos sistemas, modelos e procedimentos internos; c) estimativa (critérios consistentes e prudentes) de perdas associadas ao risco de crédito, bem como comparação dos valores estimados com as perdas efetivamente observadas; d) acompanhamento específico das operações com partes relacionadas; e) procedimentos para o monitoramento das carteiras de crédito; f) identificação e tratamento de ativos problemáticos; g) sistemas, rotinas e procedimentos para identificar, mensurar, avaliar, monitorar, reportar, controlar e mitigar a exposição ao risco de crédito; h) monitoramento e reporte dos limites de apetite por riscos; i) informações gerenciais periódicas para os órgãos de governança; j) área responsável pelo cálculo do nível de provisão para perdas esperadas associadas ao risco de crédito; k) modelos para avaliação do risco de crédito de contraparte, de acordo com a operação e com o público envolvido, que levam em conta características específicas dos entes, bem como questões setoriais e macroeconômicas; l) aplicação de testes de estresse identificando e avaliando potenciais vulnerabilidades da Instituição; m) limites de crédito para cada contraparte e limites globais por carteira ou por linha de crédito; n) avaliação específica de risco em novos produtos e serviços. As normas internas de gerenciamento do risco de crédito incluem a estrutura organizacional e normativa, os modelos de classificação de risco de tomadores e de operações, os limites globais e individuais, a utilização de sistemas computacionais e o acompanhamento sistematizado contemplando a validação de modelos e conformidade dos processos. **37.3 Risco de Mercado e Variação das Taxas de Juros:** O risco de mercado é a possibilidade de ocorrência de perdas resultantes da flutuação de valores de mercado de instrumentos detidos pela instituição, e inclui os riscos da variação das taxas de juros, dos preços das ações, da variação cambial e dos preços de mercadorias (commodities). O Sicoob dispõe de área especializada para gerenciamento do risco de mercado e de variação das taxas de juros (IRRBB), com objetivo de assegurar que o risco das entidades do Sicoob seja administrado de acordo com os níveis definidos na Declaração de Apetite por Riscos (RAS) e com as diretrizes previstas nas políticas e manuais institucionais. As diretrizes para gerenciamento dos riscos de mercado e de variação das taxas de juros encontram-se registradas na Política Institucional de Gerenciamento do Risco de Mercado, aprovada pela Diretoria e pelo Conselho de Administração do CCS, que prevê procedimentos, métricas e ações padronizadas para todas as entidades do Sicoob. A estrutura de gerenciamento dos riscos de mercado e de variação das taxas de juros do Sicoob é compatível com a natureza das operações, com a complexidade dos produtos e serviços oferecidos e é proporcional à dimensão da exposição aos riscos das entidades do Sicoob. Os instrumentos de gerenciamento do risco de mercado e do IRRBB utilizados são: a) acompanhamento, por meio da apreciação de relatórios periódicos remetidos aos órgãos de governança, comitês e a alta administração, que evidenciem, no mínimo: a.1) abordagem do valor em risco (VaR); avaliação da perda máxima estimada da carteira para um determinado horizonte de tempo, em condições normais de mercado, dado intervalo de confiança. a.2) abordagens de valor econômico (EVE): avaliações do impacto de alterações nas taxas de juros sobre o valor presente dos fluxos de caixa dos instrumentos classificados na carteira bancária da instituição; a.3) abordagens de resultado de intermediação financeira (NIL): avaliações do impacto de alterações nas taxas de juros sobre o resultado de intermediação financeira da carteira bancária da instituição; a.4) limites máximos do risco de mercado e do IRRBB; a.5) aplicação de cenários de estresse; a.6) definição de planos de contingência. b) elaboração de relatórios que permitam a identificação e correção tempestiva das deficiências de controle e de gerenciamento do risco de mercado. Para as parcelas de risco de mercado da carteira de negociação RWAjur1, RWAjur2, RWAjur3, RWAjur4, RWAcam, RWAcom e RWAacs são utilizadas metodologias padronizadas, de acordo com os normativos do Banco Central do Brasil. São realizados testes de estresse, com o objetivo de inferir a possibilidade de perdas resultantes de oscilações bruscas nos preços dos ativos, possibilitando a adoção de medidas preventivas. O sistema de mensuração, monitoramento e controle dos riscos de mercado e de variação das taxas de juros adotado pelo Sicoob baseia-se na aplicação de ferramentas amplamente difundidas, fundamentadas nas melhores práticas de gerenciamento de risco, abrangendo a totalidade das posições das entidades do Sicoob. **37.4 Risco de Liquidez:** O risco de liquidez é a possibilidade da entidade não ser capaz de honrar eficientemente suas obrigações esperadas e inesperadas, correntes e futuras, incluindo as decorrentes de vinculação de garantias, sem afetar suas operações diárias e sem incorrer em perdas significativas, e/ou a possibilidade da entidade não conseguir negociar a preço de mercado uma posição, devido ao seu valor elevado em relação ao volume normalmente transacionado ou em razão de alguma descontinuidade no mercado. O Sicoob dispõe de área especializada para gerenciamento do risco de liquidez, com objetivo de assegurar que o risco das entidades seja administrado de acordo com os níveis definidos na Declaração de Apetite por Riscos (RAS) e com as diretrizes previstas nas políticas e manuais institucionais. As diretrizes para gerenciamento do risco de liquidez encontram-se registradas na Política Institucional de Gerenciamento da Centralização Financeira e Política Institucional de Gerenciamento do Risco de Liquidez, aprovadas pela Diretoria e pelo Conselho de Administração do CCS, que prevê procedimentos,

métricas e ações padronizadas para todas as entidades do Sicoob. A estrutura de gerenciamento do risco de liquidez é compatível com a natureza das operações, com a complexidade dos produtos e serviços oferecidos e é proporcional à dimensão da exposição aos riscos das entidades do Sicoob. O gerenciamento do risco de liquidez das entidades do Sicoob atende aos aspectos e padrões previstos nos normativos emitidos pelos órgãos reguladores, aprimorados e alinhados permanentemente as boas práticas de gestão. Os instrumentos de gerenciamento do risco de liquidez utilizados são: a) acompanhamento, por meio da apreciação de relatórios periódicos remetidos aos órgãos de governança, comitês e alta administração que evidenciem, no mínimo: limite mínimo de liquidez; fluxo de caixa projetado; aplicação de cenários de estresse; definição de planos de contingência. b) elaboração de relatórios que permitam a identificação e correção tempestiva das deficiências de controle e de gerenciamento do risco de liquidez; c) existência de plano de contingência contendo as estratégias a serem adotadas para assegurar condições de continuidade das atividades e para limitar perdas decorrentes do risco de liquidez. São realizados testes de estresse em diversos cenários, com o objetivo de identificar eventuais deficiências e situações atípicas que possam comprometer a liquidez das entidades do Sicoob. **37.5 Risco Socioambiental:** As diretrizes para gerenciamento do risco socioambiental encontram-se registradas na Política Institucional de Responsabilidade Socioambiental (PRSA), aprovada pela Diretoria e pelo Conselho de Administração do CCS, que prevê procedimentos, métricas e ações padronizadas para todas as entidades do Sicoob. O processo de gerenciamento do risco socioambiental consiste na avaliação dos potenciais impactos socioambientais negativos, inclusive em relação ao risco de reputação, para a elegibilidade das operações: a) setores de atuação de maior exposição ao risco socioambiental; b) linhas de empréstimos e financiamentos de maior exposição ao risco socioambiental. As propostas de contrapartes atuadas por crime ambiental são analisadas por alçada específica. O Sicoob não realiza operações com contrapartes que constem no cadastro de empregadores que tenham submetido trabalhadores a condições análogas à de escravo ou infantil. **37.6 Gerenciamento de Capital:** O gerenciamento de capital das cooperativas é um processo contínuo e com postura prospectiva, que tem por objetivo avaliar a necessidade de capital de suas instituições, considerando os objetivos estratégicos do Sicoob para o horizonte mínimo de três anos. As diretrizes para o monitoramento e controle contínuo do capital estão contidas na Política Institucional de Gerenciamento de Capital do Sicoob, à qual todas as instituições aderiram formalmente. O processo do gerenciamento de capital é composto por um conjunto de metodologias que permitem às instituições identificar, avaliar e controlar as exposições relevantes, de forma a manter o capital compatível com os riscos incorridos. Dispõe, ainda, de um plano de capital específico, prevendo metas e projeções de capital que consideram os objetivos estratégicos, as principais fontes de capital e o plano de contingência, e adicionalmente, são realizadas simulações de eventos severos e condições extremas de mercado, cujos resultados e impactos na estrutura de capital são apresentados à Diretoria e ao Conselho de Administração. **37.7 Gestão de Continuidade de Negócios:** As diretrizes para a gestão de continuidade de negócios encontram-se registradas na Política Institucional de Gestão de Continuidade de Negócios, aprovada pela Diretoria e pelo Conselho de Administração do CCS, que prevê procedimentos, métricas e ações padronizadas para todas as entidades do Sicoob. O processo de gestão de continuidade de negócios se desenvolve com base nas seguintes atividades: a) identificação da possibilidade de paralisação das atividades; b) avaliação dos impactos potenciais (resultados e consequências) que possam atingir a entidade, provenientes da paralisação das atividades; c) definição de estratégia de recuperação para a possibilidade da ocorrência de incidentes; d) continuidade planejada das operações (ativos, inclusive pessoas, sistemas e processos), considerando procedimentos para antes, durante e após a interrupção; e) transição entre a contingência e o retorno à normalidade (saída do incidente). O CCS realiza a Análise de Impacto (AIN) para identificação dos processos críticos sistêmicos, com o objetivo de definir estratégias para a continuidade desses processos e, assim resguardar o negócio de interrupções prolongadas que possam ameaçar sua continuidade. O resultado da AIN é baseado nos impactos financeiro, legal e imagem. São elaborados, anualmente, os Planos de Continuidade de Negócios contendo os principais procedimentos a serem executados para manter as atividades em funcionamento em momentos de contingência. Os Planos de Continuidade de Negócios são classificados em: plano de continuidade operacional (PCO) e Plano de recuperação de desastre (PRD). Anualmente são realizados testes nos Planos de Continuidade de Negócios para validar a sua efetividade.

38. Seguros Contratados - Não Auditado

A Cooperativa adota política de contratar seguros de diversas modalidades, cuja cobertura é considerada suficiente pela Administração e agentes seguradores para fazer face à ocorrência de sinistros. As premissas de riscos adotados, dada a sua natureza, não fazem parte do escopo de auditoria das demonstrações contábeis, consequentemente, não foram examinadas pelos nossos auditores independentes.

39. Índice de Basileia

As instituições financeiras e demais instituições autorizadas a funcionar pelo Banco Central do Brasil devem manter, permanentemente, o valor do Patrimônio de Referência (PR), apurado nos termos da Resolução CMN nº 4.192, de 01/03/2013, compatível com os riscos de suas atividades, sendo apresentado abaixo cálculo dos limites:

Descrição	31/12/2021	31/12/2020
Patrimônio de referência (PR)	60.144.883,61	46.147.401,68
Ativos Ponderados pelo Risco (RWA)	442.928.711,86	381.583.973,81
Índice de Basileia (mínimo 11%) %	13,58%	12,09%
Imobilizado para cálculo do limite	12.614.625,89	12.597.822,48
Índice de imobilização (limite 5%) %	20,97%	27,29%

Marcos Antonio Francescon Diretor Administrativo e Financeiro	Pato Branco - PR Clevi Deitos Diretor Superintendente	André Luiz Neri Contador CRC/MG-075.675/O-3
--	---	---

RELATÓRIO DO AUDITOR INDEPENDENTE SOBRE AS DEMONSTRAÇÕES CONTÁBEIS

Ao Conselho de Administração, à Administração e aos Cooperados da Cooperativa de Crédito Integrado - Sicoob Integrado
Pato Branco-PR

Opinião

Examinamos as demonstrações contábeis da Cooperativa de Crédito Integrado - Sicoob Integrado, que compreendem o balanço patrimonial em 31 de dezembro de 2021 e as respectivas demonstrações de sobras ou perdas, do resultado abrangente, das mutações do patrimônio líquido e dos fluxos de caixa para o exercício findo nessa data, bem como as correspondentes notas explicativas, incluindo o resumo das principais políticas contábeis. Em nossa opinião, as demonstrações contábeis acima referidas

apresentam adequadamente, em todos os aspectos relevantes, a posição patrimonial e financeira do Sicoob Integrado, em 31 de dezembro de 2021, o desempenho de suas operações e os seus fluxos de caixa para o exercício findo nessa data, de acordo com as práticas contábeis adotadas no Brasil, aplicáveis às instituições autorizadas a funcionar pelo Banco Central do Brasil.

Base para opinião

Nossa auditoria foi conduzida de acordo com as normas brasileiras e internacionais de auditoria. Nossas responsabilidades, em conformidade com tais normas, estão descritas na seção a seguir, intitulada "Responsabilidades do auditor pela auditoria das demonstrações contábeis". Somos independentes em relação à cooperativa, de acordo com os princípios éticos relevantes previstos no Código de Ética Profissional do Contador e nas normas profissionais emitidas pelo Conselho Federal de Contabilidade, e cumprimos com as demais responsabilidades éticas de acordo com essas normas. Acreditamos que a evidência de auditoria obtida é suficiente e apropriada para fundamentar nossa opinião.

Outras informações que acompanham as demonstrações contábeis e o relatório do auditor

A administração da Cooperativa é responsável por essas outras informações que compreendem o Relatório da Administração. Nossa opinião sobre as demonstrações contábeis não abrange o Relatório da Administração e não expressamos qualquer forma de conclusão de auditoria sobre esse relatório. Em conexão com a auditoria das demonstrações contábeis, nossa responsabilidade é a de ler o Relatório da Administração e, ao fazê-lo, considerar se esse relatório está, de forma relevante, inconsistente com as demonstrações contábeis ou com o nosso conhecimento obtido na auditoria ou, de outra forma, aparenta estar distorcido de forma relevante. Se, com base no trabalho realizado, concluirmos que há distorção relevante no Relatório da Administração, somos requeridos a comunicar esse fato. Não temos nada a relatar a este respeito.

Responsabilidades da administração e da governança pelas demonstrações contábeis

A administração é responsável pela elaboração e adequada apresentação das demonstrações contábeis de acordo com as práticas contábeis adotadas no Brasil, aplicáveis às instituições financeiras autorizadas a funcionar pelo Banco Central do Brasil e pelos controles internos que ela determinou como necessários para permitir a elaboração de demonstrações contábeis livres de distorção relevante, independentemente se causada por fraude ou erro. Na elaboração das demonstrações contábeis, a administração é responsável pela avaliação da capacidade de a cooperativa continuar operando, divulgando, quando aplicável, os assuntos relacionados com a sua continuidade operacional e o uso dessa base contábil na elaboração das demonstrações contábeis, a não ser que a administração pretenda liquidar a cooperativa ou cessar suas operações, ou não tenha nenhuma alternativa realista para evitar o encerramento das operações. Os responsáveis pela governança da cooperativa são aqueles com responsabilidade pela supervisão do processo de elaboração das demonstrações contábeis.

Responsabilidades do auditor pela auditoria das demonstrações contábeis

Nossos objetivos são obter segurança razoável de que as demonstrações contábeis, tomadas em conjunto, estão livres de distorção relevante, independentemente se causada por fraude ou erro, e emitir relatório de auditoria contendo nossa opinião. Segurança razoável é um alto nível de segurança, mas não uma garantia de que a auditoria realizada de acordo com as normas brasileiras e internacionais de auditoria sempre detectam as eventuais distorções relevantes existentes. As distorções podem ser decorrentes de fraude ou erro e são consideradas relevantes quando, individualmente ou em conjunto, possam influenciar, dentro de uma perspectiva razoável, as decisões econômicas dos usuários tomadas com base nas referidas demonstrações contábeis. Como parte de uma auditoria realizada de acordo com as normas brasileiras e internacionais de auditoria, exercemos julgamento profissional, e mantemos ceticismo profissional ao longo da auditoria. Além disso: • Identificamos e avaliamos o risco de distorção relevante nas demonstrações contábeis, independente se causada por fraude ou erro, planejamos e executamos procedimentos de auditoria em resposta a tais riscos, bem como obtemos evidência de auditoria apropriada e suficiente para fundamentar nossa opinião. O risco de não detecção de distorção relevante resultante de fraude é maior do que proveniente de erro, já que a fraude pode envolver o ato de burlar os controles internos, e conluio, falsificação, omissão ou representações falsas intencionais. • Obtemos o entendimento dos controles internos relevantes para a auditoria para planejamos procedimentos de auditoria apropriados nas circunstâncias, mas não com o objetivo de expressarmos opinião sobre a eficácia dos controles internos da cooperativa. • Avaliamos a adequação das políticas contábeis utilizadas e a razoabilidade das estimativas contábeis e respectivas divulgações feitas pela administração. • Concluimos sobre a adequação do uso, pela administração, da base contábil de continuidade operacional e, com base nas evidências de auditoria obtidas, se existe incerteza significativa em relação a eventos ou circunstâncias que possam levantar dúvida significativa em relação à capacidade de continuidade operacional da cooperativa. Se concluirmos que existe incerteza significativa devemos chamar atenção em nosso relatório de auditoria para as respectivas divulgações nas demonstrações contábeis ou incluir modificação em nossa opinião, se as divulgações forem inadequadas. Nossas conclusões estão fundamentadas nas evidências de auditoria obtidas até a data de nosso relatório. Todavia, eventos ou condições futuras podem levar a cooperativa a não mais se manter em continuidade operacional. • Avaliamos a apresentação geral, a estrutura e o conteúdo das demonstrações contábeis, inclusive as divulgações e se as demonstrações contábeis representam as correspondentes transações e os eventos de maneira compatível com o objetivo de apresentação adequada. Comunicamo-nos com os responsáveis pela governança a respeito, entre outros aspectos, do alcance planejado, da época da auditoria e das constatações significativas de auditoria, inclusive as eventuais deficiências significativas nos controles internos que identificamos durante nossos trabalhos. São Paulo/SP, 9 de fevereiro de 2022.



PARECER DO CONSELHO FISCAL

Na qualidade de membros do Conselho Fiscal da Cooperativa de Crédito Integrado - Sicoob Integrado e no exercício das atribuições legais e estatutárias, examinamos as Demonstrações Financeiras compreendendo: Balanço Patrimonial, Demonstração de Sobras ou Perdas, Demonstração das Mutações do Patrimônio Líquido, Demonstração do Fluxo de Caixa, Notas Explicativas e demais demonstrativos, e o respectivo parecer dos Auditores Independentes, documentos estes relativos ao exercício social findo em 31 de dezembro de 2021. Com base nos nossos exames e no Parecer da Auditoria Independente, emitido pela Confederação Nacional de Auditoria Cooperativa - CNAC, somos da opinião de que as mencionadas demonstrações merecem a aprovação dos associados. Pato Branco, 25 de fevereiro de 2022

Claudio Antonio Mozaner Conselheiro	Fred Muniz Conselheiro	Enio Braga Conselheiro
--	---------------------------	---------------------------

Fim

MUNICÍPIO DE PATO BRANCO
ATA DE ABERTURA DE EMVELOPE E CREDENCIAMENTO DE EMPRESA
CLÍNICA MÉDICA LONGHI LTDA
CHAMAMENTO PÚBLICO 08/2021
Ao 24 (vinte e quatro) dias do mês de fevereiro do ano de 2022, às 13h30min, na sala de Abertura e de Licitações da Secretaria Municipal de Saúde de Pato Branco – Estado do Paraná, localizada na Rua Paraná, nº 1605, Centro, CEP: 85.501-025 reuniram-se os membros da Comissão Especial de Chamamento Público, nomeada através da Portaria nº 1.348/2021, que subscrevem a presente Ata ao final, para certificarem a proposta e a documentação de habilitação da empresa: Clínica Médica Longhi Ltda, CNPJ 04.983.746/0001-13, referente ao edital de Chamamento Público nº 08/2021, que tem por objeto a prestação de serviços de Média e Alta Complexidades Ambulatorial nos grupos: Grupo 02 - Finalidade Diagnóstica: Procedimentos de Coleta de Material, Endoscopias e Métodos de Diagnóstico em Especialidades e Procedimentos Municipais – Diagnose; Grupo 03 – Finalidade Clínica: Procedimentos de Consultas/ Acompanhamentos/ Atendimentos, Fisioterapias e Outras Especialidades – Tratamento de Pele e Tecidos Subcutâneos e Procedimentos Municipais – Clínicos; Grupo 04 – Finalidade Cirúrgica: Procedimentos de Pequenas Cirurgias e Cirurgias de Pele, Tecidos Cutâneos e Mucosas, Aparelho da Visão, Aparelho Geniturinário, Anestésias e Procedimentos Municipais – Cirúrgicos, pelos valores constantes na Tabela de Procedimentos, Medicamentos e OPM do SUS (SIGTAP), para atendimento aos usuários do Sistema Único de Saúde – SUS, residentes no Município de Pato Branco, bem como aos usuários referenciados por meio de pactuações firmadas com a Secretaria Municipal da Saúde de Pato Branco. Verificando a documentação da empresa, chegou-se à conclusão de que os documentos de habilitação estão corretos e a proposta de preços condiz com os itens do Edital de Chamamento nº 08/2021. A empresa apresentou toda a documentação de habilitação e proposta de preços em conformidade com o Edital, portanto, fica DEFERIDO o pedido de credenciamento da Clínica Médica Longhi Ltda, CNPJ 04.983.746/0001-13. Após o recebimento a documentação da empresa será enviada para contratação. Nada mais havendo a tratar, deu-se por encerrada a presente sessão, que depois de lida e aprovada, vai assinada pelos participantes da sessão. Liliam Cristina Brandalise – Presidente da Comissão Especial de Chamamento Público; Edna Cristina Martins Lopes; Maristela Mallmann; Medianeira Silveira Pernangua dos Santos e Sabrina Psendziuk Rigon – Membros

MUNICÍPIO DE PATO BRANCO
ATA DE ABERTURA DE EMVELOPE E CREDENCIAMENTO DE EMPRESA
CLÍNICA SCHMIDT LTDA
CHAMAMENTO PÚBLICO 08/2021
Ao 24 (vinte e quatro) dias do mês de fevereiro do ano de 2022, às 13h30min, na sala de Abertura e de Licitações da Secretaria Municipal de Saúde de Pato Branco – Estado do Paraná, localizada na Rua Paraná, nº 1605, Centro, CEP: 85.501-025 reuniram-se os membros da Comissão Especial de Chamamento Público, nomeada através da Portaria nº 1.348/2021, que subscrevem a presente Ata ao final, para certificarem a proposta e a documentação de habilitação da empresa: CLÍNICA SCHMIDT LTDA, CNPJ: 02.969.205/0001-05, referente ao edital de Chamamento Público nº 08/2021, que tem por objeto a prestação de serviços de Média e Alta Complexidades Ambulatorial nos grupos: Grupo 02 – Finalidade Diagnóstica: Procedimentos de Coleta de Material, Endoscopias e Métodos de Diagnóstico em Especialidades e Procedimentos Municipais – Diagnose; Grupo 03 – Finalidade Clínica: Procedimentos de Consultas/Acompanhamentos/Atendimentos, Fisioterapias e Outras Especialidades – Tratamento de Pele e Tecidos Subcutâneos e Procedimentos Municipais – Clínicos; Grupo 04 – Finalidade Cirúrgica: Procedimentos de Pequenas Cirurgias e Cirurgias de Pele, Tecidos Cutâneos e Mucosas, Aparelho da Visão, Aparelho Geniturinário, Anestésias e Procedimentos Municipais – Cirúrgicos, pelos valores constantes na Tabela de Procedimentos, Medicamentos e OPM do SUS (SIGTAP), para atendimento aos usuários do Sistema Único de Saúde – SUS, residentes no Município de Pato Branco, bem como aos usuários referenciados por meio de pactuações firmadas com a Secretaria Municipal da Saúde de Pato Branco. Verificando a documentação da empresa, chegou-se à conclusão de que os documentos de habilitação estão corretos e a proposta de preços condiz com os itens do Edital de Chamamento nº 08/2021. A empresa apresentou toda a documentação de habilitação e proposta de preços em conformidade com o Edital, portanto, fica DEFERIDO o pedido de credenciamento da CLÍNICA SCHMIDT LTDA, CNPJ: 02.969.205/0001-05. Após o recebimento a documentação da empresa será enviada para contratação. Nada mais havendo a tratar, deu-se por encerrada a presente sessão, que depois de lida e aprovada, vai assinada pelos participantes da sessão. Liliam Cristina Brandalise – Presidente da Comissão Especial de Chamamento Público; Edna Cristina Martins Lopes; Maristela Mallmann; Medianeira Silveira Pernangua dos Santos e Sabrina Psendziuk Rigon – Membros

MUNICÍPIO DE PATO BRANCO
ATA DE ABERTURA DE EMVELOPE E CREDENCIAMENTO DE EMPRESA
CLINIMED CLÍNICA DE PEDIATRIA ESPECIALIZADA LTDA
CHAMAMENTO PÚBLICO 08/2021
Ao 24 (vinte e quatro) dias do mês de fevereiro do ano de 2022, às 13h30min, na sala de Abertura e de Licitações da Secretaria Municipal de Saúde de Pato Branco – Estado do Paraná, localizada na Rua Paraná, nº 1605, Centro, CEP: 85.501-025 reuniram-se os membros da Comissão Especial de Chamamento Público, nomeada através da Portaria nº 1.348/2021, que subscrevem a presente Ata ao final, para certificarem a proposta e a documentação de habilitação da empresa: CLINIMED Clínica de Pediatria Especializada Ltda, CNPJ: 42.285.238/0001-50, referente ao edital de Chamamento Público nº 08/2021, que tem por objeto a prestação de serviços de Média e Alta Complexidades Ambulatorial nos grupos: Grupo 02 – Finalidade Diagnóstica: Procedimentos de Coleta de Material, Endoscopias e Métodos de Diagnóstico em Especialidades e Procedimentos Municipais – Diagnose; Grupo 03 – Finalidade Clínica: Procedimentos de Consultas/Acompanhamentos/Atendimentos, Fisioterapias e Outras Especialidades – Tratamento de Pele e Tecidos Subcutâneos e Procedimentos Municipais – Clínicos; Grupo 04 – Finalidade Cirúrgica: Procedimentos de Pequenas Cirurgias e Cirurgias de Pele, Tecidos Cutâneos e Mucosas, Aparelho da Visão, Aparelho Geniturinário, Anestésias e Procedimentos Municipais – Cirúrgicos, pelos valores constantes na Tabela de Procedimentos, Medicamentos e OPM do SUS (SIGTAP), para atendimento aos usuários do Sistema Único de Saúde – SUS, residentes no Município de Pato Branco, bem como aos usuários referenciados por meio de pactuações firmadas com a Secretaria Municipal da Saúde de Pato Branco. Verificando a documentação da empresa, chegou-se à conclusão de que os documentos de habilitação estão corretos e a proposta de preços condiz com os itens do Edital de Chamamento nº 08/2021. A empresa apresentou toda a documentação de habilitação e proposta de preços em conformidade com o Edital, portanto, fica DEFERIDO o pedido de credenciamento da CLINIMED Clínica de Pediatria Especializada Ltda, CNPJ: 42.285.238/0001-50. Após o recebimento a documentação da empresa será enviada para contratação. Nada mais havendo a tratar, deu-se por encerrada a presente sessão, que depois de lida e aprovada, vai assinada pelos participantes da sessão. Liliam Cristina Brandalise – Presidente da Comissão Especial de Chamamento Público; Edna Cristina Martins Lopes; Maristela Mallmann; Medianeira Silveira Pernangua dos Santos e Sabrina Psendziuk Rigon – Membros

Table with columns for 'RESUMO DOS INSTRUMENTOS DE CONTRATO E TERMOS ADITIVOS' and 'CONSORCIO INTERMUNICIPAL DE SAUDE'. It contains multiple rows of contract details including contract numbers, dates, values, and descriptions of services.

Tipo de	Ativo de Valor (Supressão) - Ata de Registro de Preço		
Nº Contrato:	526/2021	Aditivo:	1
Contratado:	ÁGIL DISTRIBUIDORA DE MEDICAMENTOS LTDA		
CNPJ/CPF:	29.656.955/0001-48	Nº Processo:	167/2021
Nº Licitação:	39/2021	Modalidade:	Pregão eletrônico
Objeto:	EXCLUSÃO ITEM 464		
Data do Aditivo:	22.4.2022		
Valor:	224.518,00		
Vigência:	10/01/2022 a 10/01/2023		
Tipo de	Ativo de Valor (Acréscimo) - Ata de Registro de Preço		
Nº Contrato:	575/2021	Aditivo:	1
Contratado:	COMERCIAL CIRURGICA RIOCLARENSE LTDA		
CNPJ/CPF:	67.728.178/0005-72	Nº Processo:	167/2021
Nº Licitação:	39/2021	Modalidade:	Pregão eletrônico
Objeto:	EXCLUSÃO DO ITEM 432		
Data do Aditivo:	21/02/2022		
Valor:	22.400,00		
Vigência:	10/01/2022 a 10/01/2023		
Tipo de	Ativo de Valor (Acréscimo) - Ata de Registro de Preço		
Nº Contrato:	527/2021	Aditivo:	1
Contratado:	A G KIENEN & CIA LTDA - EPP		
CNPJ/CPF:	82.225.947/0001-65	Nº Processo:	167/2021
Nº Licitação:	39/2021	Modalidade:	Pregão eletrônico
Objeto:	INCLUSÃO DO ITEM 432		
Data do Aditivo:	21/02/2022		
Valor:	31.150,00		
Vigência:	10/01/2022 a 10/01/2023		
Tipo de	Ativo de Alteração de outras Cláusulas - Termo de Contrato		
Nº Contrato:	203/2017	Aditivo:	10
Contratado:	PLATANO LABORATORIOS SS LTDA		
CNPJ/CPF:	24.058.959/0007-94	Nº Processo:	166/2017
Nº Licitação:	108/2017	Modalidade:	Inelegibilidade de licitação
Objeto:	Exclusão de exames		
Data do Aditivo:	23/02/2022		
Valor:	0,00		
Vigência:	30/10/2017 a 30/10/2022		
Tipo de	Ativo de Valor (Acréscimo) - Termo de Contrato		
Nº Contrato:	51/2022	Aditivo:	1
Contratado:	J&WA SERVICOS MEDICOS LTDA		
CNPJ/CPF:	43.897.650/0001-44	Nº Processo:	33/2022
Nº Licitação:	22/2022	Modalidade:	Inelegibilidade de licitação
Objeto:	Inclusão de profissional e ampliação de atendimentos		
Data do Aditivo:	23/02/2022		
Valor:	28.800,00		
Vigência:	15/02/2022 a 15/02/2023		
Tipo de	Ativo de Alteração de outras Cláusulas - Termo de Contrato		
Nº Contrato:	159/2017	Aditivo:	6
Contratado:	CLÍNICA ESPECIALIZADA EM ORTOPEDIA E TRAUMATOLOGIA SIS LTDA		
CNPJ/CPF:	05.043.283/0001-72	Nº Processo:	127/2017
Nº Licitação:	83/2017	Modalidade:	Inelegibilidade de licitação
Objeto:	anular atendimentos		
Data do Aditivo:	23/02/2022		
Valor:	0,00		
Vigência:	30/08/2017 a 30/08/2022		
Tipo de	Ativo de Alteração de outras Cláusulas - Termo de Contrato		
Nº Contrato:	187/2018	Aditivo:	75
Contratado:	ISAÁ - INSTITUTO DE SAÚDE SÃO LUCAS DE PATO BRANCO		
CNPJ/CPF:	08.092.815/0001-05	Nº Processo:	95/2018
Nº Licitação:	54/2018	Modalidade:	Inelegibilidade de licitação
Objeto:	Inclusão de procedimentos		
Data do Aditivo:	23/02/2022		
Valor:	0,00		
Vigência:	25/09/2018 a 25/09/2022		
Tipo de	Ativo de Alteração de outras Cláusulas - Termo de Contrato		
Nº Contrato:	21/20218	Aditivo:	64
Contratado:	INSTITUTO POLICLINICA PB		
CNPJ/CPF:	12.851.010/0001-76	Nº Processo:	112/2018
Nº Licitação:	59/2018	Modalidade:	Inelegibilidade de licitação
Objeto:	Inclusão de procedimentos		
Data do Aditivo:	23/02/2022		
Valor:	0,00		
Vigência:	08/11/2018 a 08/11/2022		
Tipo de	Ativo de Valor (Acréscimo) - Termo de Contrato		
Nº Contrato:	59/2022	Aditivo:	1
Contratado:	PRO SAUDE LTDA		
CNPJ/CPF:	45.199.626/0001-83	Nº Processo:	45/2022
Nº Licitação:	28/2022	Modalidade:	Inelegibilidade de licitação
Objeto:	Inclusão de profissional e ampliação de carga horária		
Data do Aditivo:	24/02/2022		
Valor:	307.200,00		
Vigência:	21/02/2022 a 21/02/2023		

MUNICÍPIO DE PATO BRANCO

ATA DE ABERTURA DE EMVELOPE E CREDENCIAMENTO DE EMPRESA
CRD – CENTRO REGIONAL DE DIAGNÓSTICOS S.A
CHAMAMENTO PÚBLICO 08/2021

Ao 24 (vinte e quatro) dias do mês de fevereiro do ano de 2022, às 13h30min, na sala de Abertura e de Licitações da Secretaria Municipal de Saúde de Pato Branco – Estado do Paraná, localizada na Rua Paraná, nº 1605, Centro, CEP: 85.501-025 reuniram-se os membros da Comissão Especial de Chamamento Público, nomeada através da Portaria nº 1.348/2021, que subscrevem a presente Ata ao final, para certificarem a proposta e a documentação de habilitação da empresa: CRD – Centro Regional de Diagnósticos S.A, CNPJ 06.993.517/0001-05, referente ao edital de Chamamento Público nº 08/2021, que tem por objeto a prestação de serviços de Média e Alta Complexidades Ambulatorial nos grupos: Grupo 02 - Finalidade Diagnóstica: Procedimentos de Coleta de Material, Endoscopias e Métodos de Diagnóstico em Especialidades e Procedimentos Municipais – Diagnose; Grupo 03 – Finalidade Clínica: Procedimentos de Consultas/Acompanhamentos/Atendimentos, Fisioterapias e Outras Especialidades – Tratamento de Pele e Tecidos Subcutâneos e Procedimentos Municipais – Clínicos; Grupo 04 – Finalidade Cirúrgica: Procedimentos de Pequenas Cirurgias e Cirurgias de Pele, Tecidos Cutâneos e Mucosas, Aparelho da Visão, Aparelho Geniturinário, Anestésias e Procedimentos Municipais – Cirúrgicos, pelos valores constantes na Tabela de Procedimentos, Medicamentos e OPM do SUS (SIGTAP), para atendimento aos usuários do Sistema Único de Saúde – SUS, residentes no Município de Pato Branco, bem como aos usuários referenciados por meio de pactuações firmadas com a Secretaria Municipal da Saúde de Pato Branco. Verificando a documentação da empresa, chegou-se à conclusão de que os documentos de habilitação estão corretos e a proposta de preços condiz com os itens do Edital de Chamamento nº 08/2021. A empresa apresentou toda a documentação de habilitação e proposta de preços em conformidade com o Edital, portanto, fica DEFERIDO o pedido de credenciamento da CRD – Centro Regional de Diagnósticos S.A, CNPJ 06.993.517/0001-05. Após o recebimento a documentação da empresa será enviada para contratação. Nada mais havendo a tratar, deu-se por encerrada a presente sessão, que depois de lida e aprovada, vai assinada pelos participantes da sessão. Liliam Cristina Brandalise – Presidente da Comissão Especial de Chamamento Público; Edna Cristina Martins Lopes; Maristela Mallmann; Medianeira Silveira Pernangua dos Santos e Sabrina Psendziuk Rigon – Membros

Portaria Nº 68/2022
DATA: 03/03/2022
SÚMULA: "Exonera Luana Carolina Modena Felisberto do Cargo de Assessor III".
A publicação na íntegra do ato acima encontra-se disponível no seguinte endereço eletrônico: diariomunicipal.com.br/amp/ edição do dia 04/03/2022, respectivamente, conforme Lei Autorizativa nº 40/2017 e Decreto Municipal nº 75/2021 e em www.mariopolis.pr.gov.br.

ESTADO DO PARANÁ CONSORCIO INTERMUNICIPAL DE SAÚDE EXTRATO DE RESCISÃO CONTRATUAL	Pato Branco, 03 de Março de 2022
CONTRATAÇÃO DE BENS E/OU SERVIÇOS Nº 45/2021 CONTRATADA: JAQUELINE DOS REIS TIGRE FISIOTERAPEUTA LTDA O presente termo tem por objeto a rescisão do Contrato de Bens e/ou Serviços nº 45/2021, em 10 de Fevereiro de 2022.	
CONTRATAÇÃO DE BENS E/OU SERVIÇOS Nº 210/2021 CONTRATADA: CLÍNICA RUFINO NETO EIRELI O presente termo tem por objeto a rescisão do Contrato de Bens e/ou Serviços nº 210/2021, em 10 de Fevereiro de 2022.	
CONTRATAÇÃO DE BENS E/OU SERVIÇOS Nº 368/2021 CONTRATADA: CLÍNICA BEVILAQUA LTDA O presente termo tem por objeto a rescisão do Contrato de Bens e/ou Serviços nº 368/2021, em 10 de Fevereiro de 2022.	

CONSORCIO INTERMUNICIPAL DE SAÚDE

NOTA DE LICITAÇÃO FRACASSADA – PREGÃO ELETRÔNICO Nº 008/2022

PROCESSO Nº: 039/2022

OBJETO: Formação de registro de preços para futura e eventual aquisição de produtos para coffee break e demais alimentos, de acordo com as condições e especificações constantes no edital e seus anexos.

MOTIVO: Não houve proponente habilitado para o certame.

Pato Branco/PR, 02 de março de 2022

Paulo Horn
Presidente

MUNICÍPIO DE PATO BRANCO

ATA DE ABERTURA DE EMVELOPE E CREDENCIAMENTO DE EMPRESA
HOSPITAL DA VISÃO DE PATO BRANCO LTDA
CHAMAMENTO PÚBLICO 08/2021

Ao 24 (vinte e quatro) dias do mês de fevereiro do ano de 2022, às 13h30min, na sala de Abertura e de Licitações da Secretaria Municipal de Saúde de Pato Branco – Estado do Paraná, localizada na Rua Paraná, nº 1605, Centro, CEP: 85.501-025 reuniram-se os membros da Comissão Especial de Chamamento Público, nomeada através da Portaria nº 1.348/2021, que subscrevem a presente Ata ao final, para certificarem a proposta e a documentação de habilitação da empresa: HOSPITAL DA VISÃO DE PATO BRANCO LTDA, CNPJ 08.722.824/0001-87, referente ao edital de Chamamento Público nº 08/2021, que tem por objeto a prestação de serviços de Média e Alta Complexidades Ambulatorial nos grupos: Grupo 02 - Finalidade Diagnóstica: Procedimentos de Coleta de Material, Endoscopias e Métodos de Diagnóstico em Especialidades e Procedimentos Municipais – Diagnose; Grupo 03 – Finalidade Clínica: Procedimentos de Consultas/Acompanhamentos/Atendimentos, Fisioterapias e Outras Especialidades – Tratamento de Pele e Tecidos Subcutâneos e Procedimentos Municipais – Clínicos; Grupo 04 – Finalidade Cirúrgica: Procedimentos de Pequenas Cirurgias e Cirurgias de Pele, Tecidos Cutâneos e Mucosas, Aparelho da Visão, Aparelho Geniturinário, Anestésias e Procedimentos Municipais – Cirúrgicos, pelos valores constantes na Tabela de Procedimentos, Medicamentos e OPM do SUS (SIGTAP), para atendimento aos usuários do Sistema Único de Saúde – SUS, residentes no Município de Pato Branco, bem como aos usuários referenciados por meio de pactuações firmadas com a Secretaria Municipal da Saúde de Pato Branco. Verificando a documentação da empresa, chegou-se à conclusão de que os documentos de habilitação estão corretos e a proposta de preços condiz com os itens do Edital de Chamamento nº 08/2021. A empresa apresentou toda a documentação de habilitação e proposta de preços em conformidade com o Edital, portanto, fica DEFERIDO o pedido de credenciamento da HOSPITAL DA VISÃO DE PATO BRANCO LTDA, CNPJ 08.722.824/0001-87. Após o recebimento a documentação da empresa será enviada para contratação. Nada mais havendo a tratar, deu-se por encerrada a presente sessão, que depois de lida e aprovada, vai assinada pelos participantes da sessão. Liliam Cristina Brandalise – Presidente da Comissão Especial de Chamamento Público; Edna Cristina Martins Lopes; Maristela Mallmann; Medianeira Silveira Pernangua dos Santos e Sabrina Psendziuk Rigon – Membros

MUNICÍPIO DE PATO BRANCO

ATA DE ABERTURA DE EMVELOPE E CREDENCIAMENTO DE EMPRESA
CLÍNICA DE DIAGNÓSTICO POR IMAGEM S/C LTDA
CHAMAMENTO PÚBLICO 08/2021

Ao 24 (vinte e quatro) dias do mês de fevereiro do ano de 2022, às 13h30min, na sala de Abertura e de Licitações da Secretaria Municipal de Saúde de Pato Branco – Estado do Paraná, localizada na Rua Paraná, nº 1605, Centro, CEP: 85.501-025 reuniram-se os membros da Comissão Especial de Chamamento Público, nomeada através da Portaria nº 1.348/2021, que subscrevem a presente Ata ao final, para certificarem a proposta e a documentação de habilitação da empresa: Clínica De Diagnóstico Por Imagem S/C Ltda, CNPJ 04.576.602/0001-42, referente ao edital de Chamamento Público nº 08/2021, que tem por objeto a prestação de serviços de Média e Alta Complexidades Ambulatorial nos grupos: Grupo 02 - Finalidade Diagnóstica: Procedimentos de Coleta de Material, Endoscopias e Métodos de Diagnóstico em Especialidades e Procedimentos Municipais – Diagnose; Grupo 03 – Finalidade Clínica: Procedimentos de Consultas/Acompanhamentos/Atendimentos, Fisioterapias e Outras Especialidades – Tratamento de Pele e Tecidos Subcutâneos e Procedimentos Municipais – Clínicos; Grupo 04 – Finalidade Cirúrgica: Procedimentos de Pequenas Cirurgias e Cirurgias de Pele, Tecidos Cutâneos e Mucosas, Aparelho da Visão, Aparelho Geniturinário, Anestésias e Procedimentos Municipais – Cirúrgicos, pelos valores constantes na Tabela de Procedimentos, Medicamentos e OPM do SUS (SIGTAP), para atendimento aos usuários do Sistema Único de Saúde – SUS, residentes no Município de Pato Branco, bem como aos usuários referenciados por meio de pactuações firmadas com a Secretaria Municipal da Saúde de Pato Branco. Verificando a documentação da empresa, chegou-se à conclusão de que os documentos de habilitação estão corretos e a proposta de preços condiz com os itens do Edital de Chamamento nº 08/2021. A empresa apresentou toda a documentação de habilitação e proposta de preços em conformidade com o Edital, portanto, fica DEFERIDO o pedido de credenciamento da Clínica De Diagnóstico Por Imagem S/C Ltda, CNPJ 04.576.602/0001-42. Após o recebimento a documentação da empresa será enviada para contratação. Nada mais havendo a tratar, deu-se por encerrada a presente sessão, que depois de lida e aprovada, vai assinada pelos participantes da sessão. Liliam Cristina Brandalise – Presidente da Comissão Especial de Chamamento Público; Edna Cristina Martins Lopes; Maristela Mallmann; Medianeira Silveira Pernangua dos Santos e Sabrina Psendziuk Rigon – Membros

MUNICÍPIO DE CORONEL VÍVIDA – ESTADO DO PARANÁ

TERMO DE REVOGAÇÃO DE SUSPENSÃO E RETOMADA DE PROCESSO LICITATÓRIO
TOMADA DE PREÇOS Nº 03/2021-TIPO TÉCNICA E PREÇO

OBJETO: Contratação de AGÊNCIA DE PUBLICIDADE E/OU PROPAGANDA para prestação de serviços de publicidade e propaganda, correspondentes ao estudo, planejamento, à conceitualização, à concepção, a criação, a execução interna, a intermediação e a supervisão da execução externa e a distribuição de campanhas de publicidade aos veículos e demais meios de divulgação, inclusive internet, atuando por ordem e conta do município de Coronel Vívuda, em conformidade com as Leis Federais nº 4.680/1965 e nº 12.232/2010 para atender as necessidades de todas as Secretarias Municipais.

Considerando a decisão do Tribunal de Contas do Estado do Paraná, através do Acórdão nº 344/22 – Tribunal Pleno, publicada em 03 de março de 2022 no Diário Eletrônico do Tribunal de Contas do Estado do Paraná, dentre as recomendações apresentadas, temos: "II – revogar a ordem de suspensão cautelar do certame [16], permitindo que ele retome seu curso regular."

Destá forma, diante dos fatos, o município de Coronel Vívuda, Estado do Paraná, através do seu Prefeito, no uso de suas atribuições, torna público, para conhecimento dos interessados, a revogação da suspensão e RETOMADA do Processo Licitatório, na modalidade de Tomada de Preços nº 03/2021. Encaminho o processo na íntegra para a Comissão de Licitação, devendo esta, prosseguir com os demais atos pertinentes e cabíveis. Coronel Vívuda, 03 de março de 2022. Anderson Manique Barreto, Prefeito.

AVISO DE SESSÃO PÚBLICA PARA RECEBIMENTO E ANÁLISE DOS DOCUMENTOS DE
HABILITAÇÃO-EDITAL DE TOMADA DE PREÇOS Nº 03/2021 – PROCESSO Nº 58/2021

O Município de Coronel Vívuda, através do Presidente da Comissão Permanente de Licitação, designado pela Portaria nº 01/2022, após decisão proferida pelo Tribunal de Contas do Estado do Paraná-Acórdão nº 344/2022, torna público, o prosseguimento do processo licitatório – Tomada de Preços nº 03/2021, o qual é destinado a contratação de AGÊNCIA DE PUBLICIDADE E/OU PROPAGANDA para prestação de serviços de publicidade e propaganda, correspondentes ao estudo, planejamento, à conceitualização, à concepção, a criação, a execução interna, a intermediação e a supervisão da execução externa e a distribuição de campanhas de publicidade aos veículos e demais meios de divulgação, inclusive internet, atuando por ordem e conta do município de Coronel Vívuda, em conformidade com as Leis Federais nº 4.680/1965 e nº 12.232/2010 para atender as necessidades de todas as Secretarias Municipais, CONVOCANDO aos interessados a sessão pública para o recebimento e análise dos documentos de habilitação dos licitantes: Faveri Agência de Publicidade Ltda e Olé Propaganda e Publicidade Eireli classificados no julgamento final de preços, procedendo sua análise e julgamento, nos termos do Item 15.12 do Edital, a ser realizada no dia 09 de março de 2022, às 09:00 horas, na sala de reuniões localizada na sede da Prefeitura Municipal de Coronel Vívuda, Praça Angelo Mezzomo, s/n - Centro, em Coronel Vívuda – PR. Demais informações poderão ser obtidas pelo telefone (46) 3232-8300 e-mail: licitacao@coronelvívuda.pr.gov.br. Coronel Vívuda, 03 de março de 2022. Juliano Ribeiro, Presidente da CPL.

MUNICÍPIO DE PATO BRANCO

ATA DE ABERTURA DE EMVELOPE E CREDENCIAMENTO DE EMPRESA
C CARDIO CLÍNICA CARDIOVASCULAR LTDA
CHAMAMENTO PÚBLICO 08/2021

Ao 24 (vinte e quatro) dias do mês de fevereiro do ano de 2022, às 13h30min, na sala de Abertura e de Licitações da Secretaria Municipal de Saúde de Pato Branco – Estado do Paraná, localizada na Rua Paraná, nº 1605, Centro, CEP: 85.501-025 reuniram-se os membros da Comissão Especial de Chamamento Público, nomeada através da Portaria nº 1.348/2021, que subscrevem a presente Ata ao final, para certificarem a proposta e a documentação de habilitação da empresa: C Cardio Clínica Cardiovascular Ltda, CNPJ 00.984.006/0001-40, referente ao edital de Chamamento Público nº 08/2021, que tem por objeto a prestação de serviços de Média e Alta Complexidades Ambulatorial nos grupos: Grupo 02 - Finalidade Diagnóstica: Procedimentos de Coleta de Material, Endoscopias e Métodos de Diagnóstico em Especialidades e Procedimentos Municipais – Diagnose; Grupo 03 – Finalidade Clínica: Procedimentos de Consultas/Acompanhamentos/Atendimentos, Fisioterapias e Outras Especialidades – Tratamento de Pele e Tecidos Subcutâneos e Procedimentos Municipais – Clínicos; Grupo 04 – Finalidade Cirúrgica: Procedimentos de Pequenas Cirurgias e Cirurgias de Pele, Tecidos Cutâneos e Mucosas, Aparelho da Visão, Aparelho Geniturinário, Anestésias e Procedimentos Municipais – Cirúrgicos, pelos valores constantes na Tabela de Procedimentos, Medicamentos e OPM do SUS (SIGTAP), para atendimento aos usuários do Sistema Único de Saúde – SUS, residentes no Município de Pato Branco, bem como aos usuários referenciados por meio de pactuações firmadas com a Secretaria Municipal da Saúde de Pato Branco. Verificando a documentação da empresa, chegou-se à conclusão de que os documentos de habilitação estão corretos e a proposta de preços condiz com os itens do Edital de Chamamento nº 08/2021. A empresa apresentou toda a documentação de habilitação e proposta de preços em conformidade com o Edital, portanto, fica DEFERIDO o pedido de credenciamento da C Cardio Clínica Cardiovascular Ltda, CNPJ 00.984.006/0001-40. Após o recebimento a documentação da empresa será enviada para contratação. Nada mais havendo a tratar, deu-se por encerrada a presente sessão, que depois de lida e aprovada, vai assinada pelos participantes da sessão. Liliam Cristina Brandalise – Presidente da Comissão Especial de Chamamento Público; Edna Cristina Martins Lopes; Maristela Mallmann; Medianeira Silveira Pernangua dos Santos e Sabrina Psendziuk Rigon – Membros

MUNICÍPIO DE PATO BRANCO

ATA DE ABERTURA DE EMVELOPE E CREDENCIAMENTO DE EMPRESA
CDIPSUL CLÍNICA DE DIAGNÓSTICO POR IMAGEM DO SUL LTDA
CHAMAMENTO PÚBLICO 08/2021

Ao 24 (vinte e quatro) dias do mês de fevereiro do ano de 2022, às 13h30min, na sala de Abertura e de Licitações da Secretaria Municipal de Saúde de Pato Branco – Estado do Paraná, localizada na Rua Paraná, nº 1605, Centro, CEP: 85.501-025 reuniram-se os membros da Comissão Especial de Chamamento Público, nomeada através da Portaria nº 1.348/2021, que subscrevem a presente Ata ao final, para certificarem a proposta e a documentação de habilitação da empresa: CDIP-SUL Clínica De Diagnóstico Por Imagem Do Sul Ltda, CNPJ 09.427.099/0001-87, referente ao edital de Chamamento Público nº 08/2021, que tem por objeto a prestação de serviços de Média e Alta Complexidades Ambulatorial nos grupos: Grupo 02 - Finalidade Diagnóstica: Procedimentos de Coleta de Material, Endoscopias e Métodos de Diagnóstico em Especialidades e Procedimentos Municipais – Diagnose; Grupo 03 – Finalidade Clínica: Procedimentos de Consultas/Acompanhamentos/Atendimentos, Fisioterapias e Outras Especialidades – Tratamento de Pele e Tecidos Subcutâneos e Procedimentos Municipais – Clínicos; Grupo 04 – Finalidade Cirúrgica: Procedimentos de Pequenas Cirurgias e Cirurgias de Pele, Tecidos Cutâneos e Mucosas, Aparelho da Visão, Aparelho Geniturinário, Anestésias e Procedimentos Municipais – Cirúrgicos, pelos valores constantes na Tabela de Procedimentos, Medicamentos e OPM do SUS (SIGTAP), para atendimento aos usuários do Sistema Único de Saúde – SUS, residentes no Município de Pato Branco, bem como aos usuários referenciados por meio de pactuações firmadas com a Secretaria Municipal da Saúde de Pato Branco. Verificando a documentação da empresa, chegou-se à conclusão de que os documentos de habilitação estão corretos e a proposta de preços condiz com os itens do Edital de Chamamento nº 08/2021. A empresa apresentou toda a documentação de habilitação e proposta de preços em conformidade com o Edital, portanto, fica DEFERIDO o pedido de credenciamento da CDIPSUL Clínica De Diagnóstico Por Imagem Do Sul Ltda, CNPJ 09.427.099/0001-87. Após o recebimento a documentação da empresa será enviada para contratação. Nada mais havendo a tratar, deu-se por encerrada a presente sessão, que depois de lida e aprovada, vai assinada pelos participantes da sessão. Liliam Cristina Brandalise – Presidente da Comissão Especial de Chamamento Público; Edna Cristina Martins Lopes; Maristela Mallmann; Medianeira Silveira Pernangua dos Santos e Sabrina Psendziuk Rigon – Membros

SÚMULA DE REQUERIMENTO DA RENOVÇÃO DE LICENÇA DE OPERAÇÃO

A San Rafael Sementes e Cereais Ltda. torna público que IRA REQUERER do IAT, renovação da Licença de Operação, para depósito e comércio de agrotóxicos, instalada na Rod BR 371, s/n Coronel Vívuda, Estado do Paraná.

CLASSIFICADOS
DIÁRIO DO SUDOESTE

imóveis veículos produtos e serviços

Para anunciar, ligue: 46.3220-2066

AEAFOB e FEAPR realizam Feira do Conhecimento durante a Expobel

Assessoria

A Associação dos Engenheiros Agrônomos de Francisco Beltrão (AEAFOB) juntamente com a Federação dos Engenheiros Agrônomos do Paraná (FEAPR) e juntamente com demais entidades realizaram, entre os dias 8 a 11 de março, a Feira do Conhecimento. O evento acontece paralelo à Expobel, que acontece no Parque de Exposições Jayme Junior, em Francisco Beltrão.

As atividades começam a partir das 18h da próxima terça-feira, com a palestra: Utilização de Energia Solar na Agropecuária. Em seguida, às 19h, acontece a palestra: Estradas Rurais - do projeto à execução. Já no dia 9 (quarta-feira), às 17h, tem a apresentação sobre Utilização de Drones na Agricultura. Na sequência, às 18h, é a vez do tema: Gestão na Propriedade Leiteira - Cases de Sucesso.

Mais tarde, às 19h, acontece a palestra: Aplicativos na Agricultura - Usos e Limitações. No dia 10 (quinta-feira), às 17h, tem a palestra: Bioinsumos - o futuro chegou. Na programação, o evento terá ainda palestras sobre nutrição de plantas, demanda do mercado futuro de insumos, controle e resistência de plantas daninhas, tecnologias de aplicação, seguro rural, entre outros.

Para o presidente da AEAFOB, Dirceu Schmem, a Feira do Conhecimento será uma oportunidade para os profissionais da área, estudantes e produtores rurais terem acesso a novos conhecimentos e poderem debater sobre temas que são relevantes e fazem parte do dia a dia da agricultura com pessoas da área e que carregam também uma bagagem robusta de experiências.

“A Feira do Conhecimento veio para dar ainda mais amplitude às atividades da Associação durante a Expobel. Os temas debatidos durante as palestras foram escolhidos a dedo, com base no que temos visto de mais importante para os produtores e profissionais. Acreditamos que o compartilhamento de informações será um grande diferencial e o acesso a informações estará acessível a todos”.

Uso de máscara em São Lourenço do Oeste passa a ser facultativo

Assessoria

O uso de máscara de proteção individual passa a ser facultativo em São Lourenço do Oeste (SC), em local aberto ou fechado. O decreto foi assinado nesta quinta-feira (3) pelo prefeito, Rafael Caffi, e, agora, fica sob responsabilidade de cada pessoa ou responsável legal dispor sobre a utilização da máscara, sua colocação e retirada. O decreto não se aplica à pessoa que se encontre infectada ou com suspeita de estar contaminada com o novo coronavírus, durante o período de transmissão.

O decreto leva em consideração as informações da Secretaria de Saúde, onde 87,58% da população estão com o esquema vacinal completo contra a covid-19 (duas doses ou dose única), sendo que 95,44% da população já recebeu pelo menos uma dose da vacina e 30,07% já recebeu a terceira dose. No total, 50.885 doses de vacina foram aplicadas até esta quinta-feira.

Para o prefeito, a vacinação se mostrou fundamental na redução da transmissão e da evolução da doença para quadros críticos e óbitos. “Os casos ativos da doença também estão diminuindo consideravelmente em nossa cidade, mesmo depois da realização da 6ª Efaislo”, pontua.

Rússia e Ucrânia vão abrir corredores humanitários para saída de civis

Agência Brasil

Após reunião de mais de três horas, negociadores ucranianos e russos concordaram com a criação de corredores humanitários para a saída de civis e a entrada de medicamentos e ajuda humanitária na Ucrânia. Em entrevista coletiva, o negociador ucraniano afirmou que haverá uma terceira rodada de negociações e que é possível que haja um cessar-fogo durante o período da evacuação.

Os negociadores russos confirmaram que estão de acordo com a saída da população civil. “Concordamos que vamos manter corredores humanitários, vamos manter possibilidade de cessar-fogo nesses corredores humanitários e pedimos à população para que usem os corredores e esperamos que tudo acabe logo”, afirmou um dos negociadores russos.

Um pouco antes, ainda durante a reunião, o presidente ucraniano, Volodymyr Zelensky, afirmou que os russos não podem falar com os ucranianos como se fossem alguém de outra categoria. “Precisamos conversar como iguais. Precisamos sentar e conversar. Acho que ele [Vladimir Putin, presidente russo] está num mundo diferente. A pessoa ganha uma chance de se tornar grandiosa para seu país, mas não está aproveitando”, disse Zelensky.

O mandatário ucraniano disse ainda que quer salvar o país e seu



UNICEF

Rússia e Ucrânia concordaram com corredores humanitários, possibilidade de cessar-fogo nesses corredores

povo e disse acreditar que, em uma conversa franca com Putin, poderiam chegar a um acordo, à paz.

Zelensky disse ainda que espera que a Ucrânia não desapareça. “Se a Ucrânia desaparecer, outros países podem desaparecer também, até chegar às portas de Berlim”. E rechaçou a narrativa russa de que os próprios ucranianos estão matando sua população. “Não somos nós que matamos o povo ucraniano. Não somos nós que matamos nossos civis, não somos nós que matamos nossas crianças”.

O presidente russo afirmou, por outro lado, que a Ucrânia e a Rússia são o mesmo povo. Mas disse que a “operação especial”, como ele chama a invasão do território ucraniano, visa defender a pátria russa, seus oficiais e soldados, que estão agindo como verdadeiros heróis.

“Eles combatem com toda a coragem e sabendo a verdade. Até depois de feridos, permanecem no front, morrem para salvar seus camaradas e a população civil. Sou feliz por fazer parte desse povo russo tão forte e multinacional. Também não nego minha convicção de que russos e ucranianos são o mesmo povo, mesmo quando os ucranianos estão amedrontando sua população com a propaganda nacionalista”, disse Putin.

O mandatário russo afirmou ainda que está em guerra contra neonazistas que estão usando a população civil como escudo vivo. “São bandidos que, em vez de cumprir a sua promessa de tirar o maquinário militar das áreas residenciais, fazem o contrário, só põem mais tanques e mais máquinas de guerra”. Putin acusou ainda os ucranianos de estarem capturando e usando estrangeiros como reféns.

Receita alerta para golpe de saque imediato da restituição do IRPF

Agência Brasil

A Receita Federal divulgou um alerta sobre mais uma tentativa de golpe envolvendo a restituição do Imposto de Renda Pessoa Física (IRPF). Segundo o órgão, golpistas estão utilizando informações a respeito desses valores para lesar os cidadãos.

O órgão alerta para os cuidados com e-mails recebidos. “As comunicações da Receita Federal não possuem links de acesso por e-mail. Todas as informações recebidas devem ser confirmadas diretamente no Portal e-CAC, com acesso seguro por meio do Gov.br ou por certificado digital”, informou o Ministério da Economia, em nota.

Golpes do tipo são bastante comuns. Desta vez, com uma mensagem que traz no assunto Saque Imediato, os criminosos disponibilizam um link malicioso chamado Baixar Chave de Acesso. Os contribuintes não devem acessar o link.

IRPF 2022

A Receita Federal vai disponibilizar, em 7 de março, o Programa Gerador da Declaração (PGD), que marca o início da entrega da Declaração de Ajuste Anual de Imposto de Renda de 2022. O prazo termina às 23h59 do dia 29 de abril e, até lá, de acordo com o órgão, a expectativa é que 34,1 milhões de declarações sejam enviadas – desse total, estima-se que 60% terão valor a restituir.

Países ainda impedem a participação econômica de mulheres na sociedade

Agência Brasil

Cerca de 2,4 bilhões de mulheres em todo o mundo têm menos oportunidades e direitos econômicos que os homens. Embora progressos tenham sido feitos, a diferença entre os ganhos esperados ao longo da vida de homens e mulheres globalmente é de US\$ 172 trilhões de dólares, quase duas vezes o PIB anual do mundo.

Os dados são do relatório Mulheres, Empresas e o Direito 2022 do Banco Mundial. De acordo com levantamento, 178 países mantêm barreiras legais que impedem a plena participação econômica das mulheres; 95 países não garantem a remuneração igualitária para trabalho igual; e em 86 países, as mulheres enfrentam restrição ao

mercado de trabalho.

No contexto da pandemia de covid-19, apesar do efeito desproporcional da crise sanitária na vida e nos meios de subsistência das mulheres, 23 países reformaram suas leis em 2021 para promover a inclusão econômica das mulheres.

Em transmissão pela internet sobre o novo relatório, Máxima da Holanda, rainha dos Países Baixos, destacou reformas econômicas em países africanos.

“Nós temos vários bons exemplos de países que tem tido conquistas: mulheres do Gabão agora têm direitos iguais de propriedade como seus maridos; o Egito tornou ilegal que instituições financeiras discriminem questões de gênero; e o Paquistão suspendeu

restrições para que mulheres pudessem trabalhar à noite.”

Quanto ao destaque por região, as economias avançadas continuam melhorando os indicadores. Doze países, todas parte da Organização para a Cooperação e Desenvolvimento Econômico (OCDE), têm condições iguais para homens e mulheres em todas as áreas. É o caso de Bélgica, França, Portugal, Espanha e Suécia.

Europa e Ásia Central ocupam a segunda posição com a pontuação mais alta. A América Latina e Caribe ficaram com a terceira posição, com destaque para o Peru e Paraguai. O Brasil tem nota 85 de 100 no índice do Banco Mundial, mesmo nível da Venezuela e atrás de outros 11 países da região.