

CIDADE

Núcleo de Pato Branco do Crea-PR atendeu a 187 denúncias [PÁG.4](#)

REGIONAL

Saudade do Iguaçu vai exigir comprovante de vacinação no Show da Virada [PÁG.6](#)

GERAL

Vacinação de crianças deve começar em janeiro [PÁG.7](#)

ESPORTE

Jovens de São Lourenço do Oeste vão jogar a Copinha [PÁG.15](#)

PATO BRANCO ULTRAPASSA 77% DA POPULAÇÃO IMUNIZADA CONTRA A COVID-19



Arquivo/PMPB

Percentual representa as pessoas aptas a receber a vacina que já tomaram as duas doses, ou dose única. Mais de 88% já recebeu ao menos uma dose, e a dose de reforço já foi aplicada em 14,71% da população. Imunização volta ser realizada na semana que vem. [PÁG.3](#)

Cerca de 600 hectares foram atingidos por fogo em Quedas do Iguaçu



Divulgação Bombeiros

Vários focos de queimadas estão sendo registrados desde novembro no município do centro-oeste do estado, no entanto, a situação se agravou ainda mais no domingo (26). Na segunda-feira (27), e ontem (28), equipes do Corpo de Bombeiros Militar e Comunitário, e integrantes de Defesa Civil atuaram no combate às chamas nas proximidades de residências. [PÁG.14](#)

União reconhece que Santa Catarina não descumpriu teto de gastos em 2018 e 2019

Assessoria

A Secretaria do Tesouro Nacional (STN) reconheceu, por meio de ofício enviado ao Governo de Santa Catarina, que o Estado não descumpriu o teto de gastos entre os anos de 2018 e 2019. A manifestação ocorre em cumprimento a decisão do Supremo Tribunal Federal (STF) que acolheu a tese desenvolvida em conjunto pela Procuradoria-Geral do Estado (PGE/SC) e pela Secretaria de Estado da Fazenda (SEF), que questionavam a classificação de “descumpridor do teto de gastos” aplicada pelo órgão do Poder Executivo federal em relação ao exercício financeiro de 2018. Com isso, a determinação da STN para que o Estado pagasse penalidades adicionais de R\$ 3,2 bilhões referentes à dívida com a União deixa de existir.

No documento encaminhado para Santa Catarina, na segunda quinzena de dezembro, a STN afirma ter adequado a “apuração do cumprimento da limitação ao crescimento das despesas primárias correntes de que trata o artigo 4º da Lei Complementar nº 156/2016 para os exercícios de 2018 e 2019, como disposto na referida decisão judicial”.

Em recurso administrativo e na Ação Cível Originária (ACO) 3485 ajuizada no STF, a Procuradoria catarinense e a Secretaria da Fazenda já haviam sustentado que o aumento da despesa primária decorreu do crescimento acima da inflação da receita estadual, o que levou à ampliação do valor necessário às despesas constitucionais obrigatórias para as áreas de saúde, educação e débitos de precatórios - fixadas sobre percentuais da receita tributária.

Para os procuradores que atuam no caso, o crescimento das despesas constitucionais obrigatórias, no que exceder a variação do IPCA, não devem ser consideradas para efeito do disposto no artigo 4º da Lei Complementar Federal nº 156/2016, merecendo, portanto, ser excluídas do cálculo. “Há inegável postura contraditória em, de um lado, se exigir que os Estados apliquem determinado percentual nas áreas de educação e saúde e, de outro, inviabilizar a fruição de um benefício em razão de a STN considerar o cálculo do teto de gastos do Estado nos moldes previstos nos arts. 198, § 2º, 212, caput, e 101, caput, da Constituição Federal”.

No final de novembro, a tese fora acolhida pelo ministro Gilmar Mendes, relator da ACO, que afirmou: “não é possível concluir que o cumprimento dos limites mínimos previstos na Constituição possa ocasionar o descumprimento de uma norma que repercute sobre o contrato em curso”. Segundo ele, isso criaria “a esdrúxula situação de o Estado ser obrigado a descumprir a Constituição para poder cumprir os termos do acordo”. Para o ministro, a Lei Complementar 178/2021 aboliu a aplicação de sanção para os Estados que, em observância aos limites mínimos constitucionais, ampliarem seus gastos em saúde e educação em proporção maior que a variação do IPCA no mesmo período.

Nova lei estadual preconiza autonomia financeira e profissional de mulheres em situação de violência doméstica



Proposição do “Tem Saída” foi do deputado Anibelli Neto

Redação

redacao@diariodosudoeste.com.br

No início deste mês, o governador Ratinho Junior sancionou a Lei 20.858, também conhecida como “Tem Saída”, que foi apresentada na Assembleia Legislativa do Paraná (Alep), pelo deputado Anibelli Neto.

A nova lei, busca o desenvolvimento e fortaleci-

mento de medidas voltadas à promoção da autonomia financeira e profissional de todas as mulheres em situação de violência doméstica e familiar.

No texto original fala ainda em “fomentar a autonomia financeira das mulheres em situação de violência doméstica e familiar; estimular a qualificação e capacitação profissional por meio

da realização de cursos e da participação em eventos; desenvolver ações e estudos com foco no empreendedorismo feminino; propiciar medidas que visem à geração de emprego e renda para as mulheres que sofreram qualquer tipo de violência e mobilizar empresas para disponibilização de oportunidades de trabalho para as vítimas, inclusive com a criação

de banco de dados.”

A lei ainda estabelece que o Executivo paranaense “poderá estabelecer mecanismos administrativos, em conjunto com entidades e empresas privadas, para garantir a materialização da campanha “Tem Saída”. A nova legislação está em vigor desde o dia 7 de dezembro, quando foi assinada pelo governador.

Precisa ganhar tempo?

Nós temos a solução!

Transporte de Encomendas

Transporte de Medicamentos

PR

SC

Acesse nosso site. Conheça nossas praças!

www.casaturlogistica.com.br

CASATUR Logística

De ônibus suas encomendas chegam mais rápido!

cattani

Sempre uma boa viagem!

TSE comprará mais de 170 mil urnas eletrônicas por R\$ 1,179 bilhão

Agência Brasil

O Tribunal Superior Eleitoral (TSE) confirmou na segunda-feira (27) que a empresa Positivo Tecnologia venceu mais uma licitação para o fornecimento de urnas eletrônicas. Trata-se de um contrato de R\$ 1,179 bilhão para a compra de até 176 mil equipamentos.

O valor supera os cerca de R\$ 800 milhões por 180 mil urnas de uma licitação anterior, vencida pela Positivo em julho de 2020 – esses primeiros equipamentos encontram-se em produção e deverão ser utilizados já nas eleições gerais de 2022.

A diferença de preços se

deve ao “atual cenário de crise mundial decorrente do desabastecimento de insumos eletrônicos e seus desdobramentos na cadeia produtiva e nos preços praticados”, segundo a presidente da Comissão Permanente de Licitação do TSE, Nathalia dos Santos Costa.

O novo contrato prevê a compra do modelo de urna UE2022, que deverá ser utilizado somente nas eleições de 2024. Outros produtos e serviços também deverão ser fornecidos, como a entrega de peças de reposição, novo desenvolvimento de equipamentos e software básico, bem como a ins-

talação de mídias de Aplicação e de Resultado.

A Positivo também deve elaborar o projeto para a embalagem das máquinas e documentos técnicos de especificação, bem como o treinamento, por meio de kits de desenvolvimento de firmwares.

A compra periódica de novas urnas eletrônicas é necessária para substituir as que se tornam obsoletas. A vida útil estipulada para os equipamentos é de 10 anos ou sua utilização por seis eleições ordinárias seguidas. A previsão é de que em 2022 a Justiça Eleitoral conte com 557 mil urnas.

Pato Branco ultrapassa 77% da população imunizada contra a covid-19



Mais de 88% da população já recebeu ao menos uma dose

Nelson da Luz Junior
nelson@diariosudoeste.com.br

Na última segunda-feira (27) o Município de Pato Branco divulgou novas informações sobre a vacinação contra a covid-19. De acordo com o relatório, o percentual da população que completou o esquema vacinal com duas doses, ou dose única, chegou a 77,32%. O percentual de imunizados com a primeira dose está em 88,47%, e a terceira dose já foi aplicada em 14,71% da população.

Os percentuais consideram a estimativa de habitantes com mais de 12 anos de idade considerados aptos a receber a vacina: 83.547 pessoas, segundo o Município.

A vacinação contra a covid-19 voltará a ser realizada na semana que vem, a primeira do ano de 2022. Segundo informações do Município, nos dias 4, 5 e 6 de janeiro serão aplicadas as doses de reforço para a população em geral, com mais de 18 anos de idade, que completou o esquema vacinal, até o dia 4 de setembro de 2021, com vacinas de todos os laboratórios.

Nas datas também serão aplicadas as doses adicionais para pacientes imunossuprimidos (em tratamento para câncer, HIV,

em uso de drogas imunossupressoras) que completaram o esquema vacinal há pelo menos 28 dias.

Primeiras doses

A população em geral que recebeu a primeira dose da vacina há pelo menos 21 dias poderá realizar a aplicação da segunda dose também nos dias 4, 5 e 6 de janeiro.

Segundo o município, não haverá mais datas específicas para a aplicação da primeira dose para os públicos que já estão aptos a imunização. Para este caso, basta se dirigir aos pontos de vacinação sem-

pre que houver programação disponível.

Locais

As vacinas contra covid-19 são aplicadas na sala de vacinação central e no drive thru do Centro Regional de Eventos, das 8h às 16h, e nas unidades de saúde dos bairros, das 13h às 16h. É necessário apresentar documentos pessoais (RG e CPF) e carteira nacional de vacinação.

Janssen

No domingo (9), serão aplicadas as doses de reforço para as pessoas imunizadas com a dose única do la-

boratório Janssen, vacinas aplicadas principalmente em caminhoneiros e profissionais motoristas do transporte coletivo.

A vacinação será realizada das 8h às 10h30, no formato drive thru, em frente ao parque de exposições. A data também será o último dia de repescagem para quem está com a segunda dose em atraso de todos os laboratórios.

“Vacinação será retomada nos dias 4, 5 e 6 de janeiro”

**Fone (46) 3232-1861
3232-1786**

Matheus Tur

- Turismo / Fretamento
- Viagens para compras em São Paulo

www.matheustur.com.br
contato@matheustur.com.br

PELO PARANÁ



Em janeiro

O Ministério da Saúde informou que a vacinação de crianças de 5 a 11 anos contra a covid-19 deve começar em 5 de janeiro de 2022. “A recomendação é pela inclusão das crianças de 5 a 11 anos no Plano Nacional da Vacinação, conforme posicionamento da pasta declarado no dia 23 de dezembro”, diz a nota do Ministério.

Sem prescrição

Até agora 17 estados informaram que não irão pedir prescrição médica para vacinar crianças de 5 a 11 anos: Pernambuco, Bahia, Ceará, Santa Catarina, São Paulo, Minas Gerais, Maranhão, Espírito Santo, Pará, Acre, Paraná, Paraíba, Goiás, Sergipe, Piauí, Rio Grande do Sul e Mato Grosso do Sul.

Passaporte

O TCE recomendou que os municípios adotem cautela na realização de festas públicas de fim de ano e de Carnaval. Na recomendação, em ofício às 399 prefeituras, o tribunal sugere que os gestores municipais exijam comprovante de vacinação para que as pessoas tenham acesso aos “espaços coletivos públicos” onde forem realizados os eventos.

Perdão

As famílias dos meninos Evandro Ramos Caetano e Leandro Bosseim, desaparecidos na década de 1990 em Guaratuba, vão receber um pedido formal de perdão do governo do Paraná. A carta de desculpas também será endereçada aos investigados que sofreram torturas para confessar os crimes. O advogado Antonio Figueiredo Basto, que defende os acusados pelos crimes, pediu a revisão criminal do caso. Segundo a defesa, perícias atestam a veracidade de gravações que apontam tortura dos condenados. Basto pede que Beatriz Abagge, Davi dos Santos Soares e Osvaldo Marcineiro sejam absolvidos e indenizados.

Leilão

O ano de 2021 se encerra para o Brasil com 39 leilões de infraestrutura realizados: 22 de aeroportuários, 13 portuários, três rodoviários e um ferroviário. O valor contratado em investimentos foi de R\$ 40 bilhões. “Foi um ano para ficar na história. Bem sucedido em termos de parceria”, disse o ministro Tarcísio Gomes de Freitas.

Desemprego cai

A taxa de desemprego no Brasil caiu para 12,1% no trimestre encerrado em outubro, mas a falta de trabalho ainda atinge 12,9 milhões de brasileiros, segundo o IBGE. Trata-se da menor taxa de desemprego desde o trimestre encerrado em fevereiro de 2020 (11,8%), antes do início da pandemia de coronavírus.

Marqueteiro

O especialista em marketing para campanha do ex-juiz Sérgio Moro (Podemos) já está escolhido. Segundo Ricardo Noblat, o marqueteiro é baiano e fez as campanhas de Jaques Wagner, que se elegeu duas vezes governador, uma vez senador, e de novo é candidato ao governo.

Investimentos

O agronegócio bombou no Paraná em 2021. A Lar vai investir R\$ 2,4 bilhões até 2024. A JBS investirá R\$ 1,8 bilhão até 2025. A C.Vale iniciou as obras (R\$ 552 milhões) na esmagadora de soja em Palotina. A BRF anunciou R\$ 292 milhões na ampliação das linhas de produção. A Coamo inaugurou um armazém de R\$ 200 milhões no Porto de Paranaguá e está investindo mais R\$ 81 milhões na fábrica de ração animal em Campo Mourão. Em julho, a Tirol inaugurou fábrica em Ipiranga, com investimento de R\$ 152 milhões. A Rizobacter anunciou R\$ 40 milhões na construção de uma nova fábrica em Londrina.

Sem reformas

“Não há chance de aprovação das reformas no ano que vem” – do líder do governo na Câmara dos Deputados, Ricardo Barros (PP), em entrevista ao jornal Valor Econômico.

Urnas da Positivo

A Positivo Tecnologia foi confirmada como vencedora da licitação para produção de urnas eletrônicas para as eleições de outubro. A concorrência do TSE compreende o fornecimento de até 176 mil urnas eletrônicas e demais produtos e serviços, com o valor global de R\$ 1,179 bilhão.

Crea-PR realiza mais de 33 mil ações de fiscalização em 2021



ARQUIVO CREA-PR

No Sudoeste, houve 2.575 ações investigativas

Assessoria

O Conselho Regional de Engenharia e Agronomia do Paraná (Crea-PR) realizou, em 2021, 33.300 ações de fiscalização, em que verificou 47.482 atividades das Engenharias, Agronomia e Geociências. Deste total, 14.630 situações irregulares foram identificadas, sendo 60% delas pelo exercício ilegal das profissões. O balanço é das fiscalizações realizadas até 15 de dezembro, nas oito regionais: Apucarana, Curitiba, Cascavel, Guarapuava, Londrina, Maringá, Pato Branco e Ponta Grossa.

As ações de fiscalização deste ano aconteceram de forma remota e presencial, apesar das limitações de deslocamento e distanciamento impostas pela pandemia. Nas vistorias, os fiscais verificaram se as obras

ou serviços tinham responsáveis técnicos; se as empresas eram registradas no Conselho; e se os profissionais de quadros técnicos estavam habilitados. No ranking das fiscalizações por modalidade, a Engenharia Civil registrou mais ações (37%), seguida pela Agronomia (26%) e as Engenharias Mecânica (17%) e Metalúrgica (17%).

De acordo com a gerente do Departamento de Fiscalização do Crea-PR (Defis), engenheira ambiental Mariana Maranhão, 80% dos processos concluídos em 2021 foram efetivos, sendo que 60% com regularização espontânea logo após a emissão da notificação, sem autuação. "Foram 461 empresas registradas neste ano em decorrência da nossa fiscalização, em quase três mil nos últimos cin-

co anos", ressalta. Ela ainda diz que mais da metade da fiscalização ocorreu de forma remota, por meio do cruzamento de dados e de parcerias com outros órgãos e instituições. Em relação às denúncias atendidas durante o ano, foram 3.172, somando as oito regionais.

"Atendemos 100% das denúncias recebidas; focamos na regularização de atividades com a contratação de profissional habilitado e registro no Conselho, buscando identificar situações em que não existia profissionais habilitados; tudo isto com o desafio de fiscalizar durante a pandemia, principalmente no primeiro semestre", lembra Mariana. As fiscalizações em 2021 aconteceram em hotéis, condomínios, barragens, obras, empresas que não possuíam registro,

em culturas agrícolas, entre outros.

Sudoeste

Em 2021, nos municípios da região, a equipe da Regional Pato Branco do Crea-PR registrou 2.575 ações investigativas e atendeu a 187 denúncias. Diogo Colella, gerente da Regional, explica que a fiscalização verifica a atuação dos profissionais e empresas em modalidades das Engenharias, Agronomia e Geociências.

"O trabalho do Conselho também contribui para a proteção da sociedade, melhora o ambiente de trabalho, incentiva responsáveis técnicos a serem atuantes nas atividades desenvolvidas e garante os direitos de atuação dos mais de 70 mil profissionais registrados no Estado", completa Colella.

Sicredi Parque distribui R\$ 2,3 milhões em juros ao capital

Informe Publicitário

A Sicredi Parque das Araucárias PR/SC/SP creditou na segunda-feira (27) os juros referentes ao capital social de seus associados pessoas físicas e jurídicas. Ao todo foram distribuídos R\$ 2,3 milhões, diretamente na conta capital, com remuneração de 4,19% de juros ao capital médio no ano, equivalente a 100% da taxa selic média no período de 09/12/2020 a 20/12/2021.

O associado pode acessar o seu extrato no aplicativo do Sicredi para dispositivos móveis no item "Capital Social", ou consultar o gerente da agência em seu município.

A remuneração de juros ao capital é um dos grandes diferenciais do Sicredi. O capital social representa o montante financeiro da participação do associado na cooperativa.

Além de receber os juros, os associados da Sicredi Parque também recebem anualmente a participação nos resultados da cooperativa. Em 2021, a cooperativa distribuiu em conta corrente mais de R\$ 4,9 milhões em resultados.

Enquanto donos do negócio, os associados também participam da tomada de decisões sobre os rumos da cooperativa durante as assembleias de núcleo, realizadas no primeiro semestre de cada ano.

Outro diferencial do Sicredi é o investimento de recursos diretamente nas localidades onde atua, seja por meio de seus produtos, serviços e linhas de financiamento para as mais diversas finalidades, ou através da realização de projetos de cunho social, cultural, esportivo e ambiental, com o objetivo de promover o desenvolvimento da comunidade.



DIVULGAÇÃO

Ao todo foram distribuídos R\$ 2,3 milhões, diretamente na conta capital

Agora Prinex é do seu jeito!



Na hora que você escolhe e com o cuidado que sua encomenda precisa: Prinex do seu jeito!

INFORMAÇÕES:
(46) 3025-3940 / (46) 9 1116-8591

PRINEX
do seu jeito!
Princesa dos Campos





Gestão em Saúde e Segurança do Trabalho

- > PCMSO
- > PPP
- > PCMAT
- > PPR
- > PGR
- > Mapas de Risco

- > Laudos Técnicos
- > Exames Médicos Ocupacionais
- > Fisioterapia do Trabalho
- > Audiometria
- > Perícias

Há mais de 25 anos transformando obrigação em benefício.

(46) 2101-1800

Rua Itabira, 1371, 2º Andar
Centro, Pato Branco - PR

polimed@pmed.com.br

www.GrupoPolimed.com.br

Super **Polo**



Sempre um **SHOW** De **OFERTAS**

Diárias



Espumante Aurora Moscatel 750ml

RS **23,90** Unid.



Cerveja Amstel Puro Malte C/Casco 600ml

RS **5,98** Unid.



Água Mineral Sarandi Com Gás 500ml

RS **1,09** Unid.



Suco Prats Laranja 900ml

RS **6,99** Unid.



Lentilha Beija Flor 500g

RS **6,98** Unid.



Pepino Conserva Classic Chef 300g

RS **5,97** Unid.



Creme de Leite Frimesa Trad. 200g

RS **1,99** Unid.



Água Coco Sococo 1L

RS **6,99** Unid.



Costela Minga Bovina Kg

RS **18,90** Kg



Churrasco Americano Traseiro Bovino Kg

RS **34,90** Kg



Filé Agulha Bovino Kg

RS **21,90** Kg



Paleta C/Osso Bovina Kg

RS **21,90** Kg



Costela e Copa Suína Miolar Temperada Kg

RS **18,98** Kg



Picanha Suína Miolar Temperada Kg

RS **19,98** Kg



Pernil Suíno Dália Temperado Kg

RS **14,98** Kg



Pão de Alho Santa Massa Trad. e Picante 400g

RS **9,97** Unid.

NÃO VENDEMOS POR ATACADO. MÁXIMO DE 12 UNIDADES DO PRODUTO ANUNCIADO. IMAGENS MERAMENTE ILUSTRATIVAS.

OFERTAS VÁLIDAS PARA QUARTA-FEIRA 29 DE DEZEMBRO DE 2021, ENQUANTO DURAREM OS ESTOQUES.

NOTAS

Comprovantes de vacinação serão exigidos no Show da Virada

Atendendo a uma solicitação do Ministério Público do Paraná (MPPR), o acesso ao Parque do Lago, em Saudade do Iguçu, para o "Show da Virada", que ocorrerá nesta sexta-feira (31), será permitido somente com a apresentação da carteirinha de vacinação contra a covid-19.

A exigência se dá em um momento onde as autoridades públicas se mostram preocupadas com a prevenção da disseminação da variante Ômicron da doença.

"A imunização pode até não impedir a transmissão da Ômicron em si, mas, até onde sabemos, ela aumenta as chances de os casos não se agravarem. Por isso, receber as doses continua imprescindível", reforça o infectologista Alberto Chebabo, da Dasa.

Além disso, mesmo que um indivíduo vacinado seja contaminado, os estudos mostram que ele terá menos poder de transmissão do que um colega que decidiu não tomar sua dose — independentemente de qual cepa de Sars-CoV-2. Esta é outra grande vantagem de estar com a carteirinha de vacinação em dia.

Para o "Show da virada" de Saudade do Iguçu [que tem entrada gratuita e como atração a "Banda Nave Som", além do show pirotécnico], poderá ser apresentada a carteirinha de vacinação ou o comprovante de vacinação obtido por meio do aplicativo "ConecteSUS".

O Governo Municipal destaca, ainda, que quem desejar regularizar sua carteirinha de vacinação poderá comparecer ao Centro de Saúde do próprio município, onde as vacinas da covid-19 são aplicadas gratuitamente.

Renasença recebe caminhão-pipa

Na última semana, o Município de Renasença recebeu um caminhão pipa, no valor de R\$ 260 mil, por meio do Programa Paraná Mais Cidades, do Governo do Estado.

"Destacamos a importância de possuímos tal veículo em nossa frota. Por ser multiuso, possui um papel indispensável no auxílio ao enfrentamento da crise hídrica que vivenciamos", diz o Município.

A prefeitura agradece ao governador Ratinho Júnior e ao presidente da Assembleia Legislativa do Paraná, deputado Ademar Traiano, por intermediarem e viabilizarem recursos para o município.



ASSESSORIA

Mariópolis emite mais de 140 identidades em campanha

Em cinco dias de campanha, 145 novas identidades foram emitidas no município de Mariópolis, dentro da campanha "Minha primeira identidade", que ocorreu entre os dias 29 de novembro e 3 de dezembro.

Dessas, 119 foram novas identidades; enquanto que as outras 26 são de cidadãos que buscaram a regularização de documentos antigos.

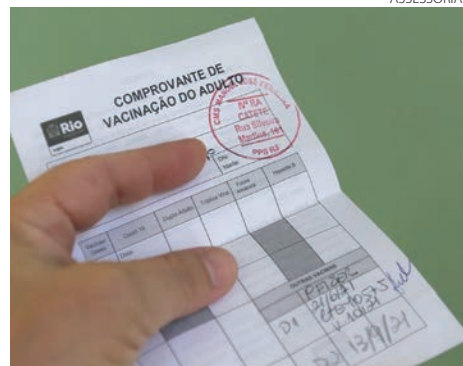

ASSESSORIA

Proder completa 100 dias de atuação no meio rural em Francisco Beltrão



ASSESSORIA

Até então, há 13 comunidades inseridas no programa

Excursão – Janeiro 2022

Aparecida e Rio de Janeiro

Saída Pato Branco:
15/01/2022
Chegada:
20/01/2022

R\$ 1200,00
EM ATÉ 4x NO CARTÃO

WhatsApp 46 3220-7500
46 99107-0974

Ônibus Leito
Double Decker

BRANTUR
Sua melhor viagem!

Assessoria

O Programa de Desenvolvimento Rural da Prefeitura de Francisco Beltrão (Proder) está completando 100 dias. "Criamos este programa para fazer a diferença em nossas propriedades rurais, com alternativas para a diversificação de produção e proporcionar o aumento de renda dos nossos produtores. Neste período de implantação já temos um saldo positivo das ações realizadas", comenta o prefeito Cleber Fontana.

De acordo com Antonio Cezar Soares, coordenador da iniciativa, neste período foram realizadas várias ações, começando pelo cadastramento, diagnóstico e colocação de placas de identificação das 150 propriedades de 13 comunidades já inseridas no programa.

"Além disso, já iniciamos a proteção de fontes de água em várias propriedades e lançamos o projeto de produção comercial de pepinos, que vem tendo uma ótima adesão", relata.

Inclusive, os produtores tiveram a oportu-

nidade de fazer visita técnica em uma propriedade que cultiva pepino e se reuniram com representantes de empresas que compram toda a produção.

Ele também cita que os técnicos estão diariamente nas propriedades, analisando o sistema de produção, sugerindo novas alternativas e profissionalizando os produtores rurais.

"Além do pepino, vamos iniciar agora o fomento para a produção de batata doce e de hortifrutigranjeiros, que são excelentes alternativas de renda. Orientações sobre o manejo de gado leiteiro também estão no nosso radar", explica Antonio Cezar.

O prefeito Cleber comenta que o Proder está vinculado à Secretaria Municipal de Agricultura, mas conta com a participação de todas as demais secretarias, em especial Viação e Obras, Planejamento e Meio Ambiente. "Nesse momento estamos atendendo produtores de 13 localidades, mas a meta é expandir as ações e chegar em todas as regiões do município", enfatiza o prefeito.

Plataforma online vai unificar registros públicos de cartórios do país



ARQUIVO/ FABIO RODRIGUES POZZEBOM/AGÊNCIA BRASIL

Medida provisória prevê criação de novo sistema nacional em 2023

Agência Brasil

Medida provisória publicada nessa terça-feira (28) instituiu o Sistema Eletrônico dos Registros Públicos (Serp), plataforma digital que pretende unificar os registros dos mais de 10 mil cartórios do país, incluindo informações sobre imóveis, títulos e documentos civis de pessoas naturais e jurídicas. De acordo com o texto, elaborado pelo governo federal, o prazo para a implantação é até 31 de janeiro de 2023. Os próprios cartórios deverão custear o sistema.

A ideia é que o Serp permita que usuários de serviços de cartórios acessem diretamente a plataforma para solicitação de uma série de serviços ou checagem de informações sobre registros, como bens móveis e imóveis, emissão de certidões, entre outros. A busca por essas informações poderá ser feita por meio dos números de matrículas de imóveis e outros registros, além de CPF e CNPJ. Pela medida provisória (MP), os padrões e requisitos técnicos e jurídicos de documentos, além de funcionalidades da plataforma e seu cronograma de implementação, serão definidos pelo Conselho Nacional de Justiça (CNJ).

“Quando essa medida estiver em pleno vigor, você, da sua casa, vai conseguir fazer trabalhos em que você era obrigado a fazer um tour

em vários cartórios”, explicou o secretário de Política Econômica do Ministério da Economia, Adolfo Sachsida, durante coletiva de imprensa para anunciar a MP.

Segundo o governo, o sistema permitirá a redução dos prazos máximos para diversos serviços dos cartórios de registros. As certidões eletrônicas de inteiro teor da matrícula de um imóvel, por exemplo, serão emitidas em até quatro horas. Os prazos de registro das escrituras de compra e venda sem cláusulas especiais, de requerimentos de averbação de construção e de cancelamento de garantias, entre outros serviços, poderão ser reduzidos de 30 dias corridos para cinco dias úteis.

Para viabilizar a criação da plataforma, a MP cria um fundo de custeio e implementação, que será subvencionado exclusivamente pelos próprios cartórios. Aqueles cartórios que optarem por não contribuir diretamente com o fundo deverão criar suas próprias plataformas, que obrigatoriamente deverão estar conectadas ao futuro Sistema Eletrônico dos Registros Públicos, com garantias de interoperabilidade e seguindo os padrões técnicos e jurídicos elaborados pelo CNJ.

Há também a previsão para que os cartórios digitalizem seus estoques de re-

gistros públicos para que eles possam ser disponibilizados na plataforma.

Mercado de crédito

Uma das principais expectativas do governo federal com a nova plataforma é dar um impulso no mercado de crédito, a partir da digitalização e unificação das informações de registros públicos em cartórios. Isso porque as empresas poderão usar títulos de créditos a receber e diversos bens móveis como garantias em empréstimos, reduzindo o custo das operações financeiras.

“Essa MP, ao modernizar os registros públicos e aumentar a segurança jurídica, facilita o uso de garantias móveis na tomada de crédito. Isso reduz a taxa de juros e aumenta a oferta de crédito na economia. Dessa maneira, você tem um crescimento econômico sustentável de longo prazo, por uma melhoria nos fundamentos da economia. É por isso que essa medida é tão importante pra nós”, acrescentou Sachsida.

O secretário ainda destacou que a medida cumpre mais uma das recomendações da Organização para a Cooperação e Desenvolvimento Econômico (OCDE), grupo formado por 36 países, incluindo algumas das principais economias desenvolvidas do mundo, como Estados Unidos, Japão e

União Europeia. “A própria OCDE recomenda que você tenha todas as informações de garantias em um único local, que é o que nós estamos fazendo”, disse.

Por ser uma medida provisória, sua vigência é imediata, mas precisa ser aprovada pelo Congresso Nacional em até 120 dias. O prazo, no entanto, só começa a contar após o recesso do Poder Legislativo, que retomará as atividades em fevereiro.

Ministério diz que vacinação de crianças deve começar em janeiro

Agência Brasil

O Ministério da Saúde informou na noite da segunda-feira (27) que a vacinação de crianças de 5 a 11 anos contra a covid-19 deve começar em janeiro de 2022. Em nota, a pasta declarou que a recomendação é para inclusão da faixa etária no Plano Nacional de Imunização.

Segundo o ministério, a posição favorável à vacinação poderá ser formalizada no dia 5 de janeiro, após o fim do prazo da consulta pública aberta para tratar da questão, se a recomendação for mantida.

“A recomendação do Ministério da Saúde é pela inclusão das crianças de 5 a 11 anos na Plano Nacional de Operacionalização da Vacinação contra a Covid-19 (PNO), conforme posicionamento oficial da pasta declarado em consulta pública no dia 23 de dezembro e reforçado pelo ministro da Saúde em manifestações públicas”, diz a nota.

No dia 16 de dezembro, a Agência Nacional de Vigilância Sanitária (Anvisa) aprovou o uso da vacina produzida pelo consórcio Pfizer-BioNTech em crianças com idade de 5 a 11 anos.

Em seguida, partidos de oposição recorreram ao Supremo Tribunal Federal (STF) para obrigar a inclusão imediata da faixa etária no programa de imunização. Ao analisar a petição, o ministro Ricardo Lewandowski determinou que o governo se manifeste até 5 de janeiro sobre a ação.

Médicos a favor da vacinação

Em nota, a Associação Médica Brasileira (AMB) defendeu a vacinação de crianças. Segundo a entidade, a autorização da Anvisa segue os mesmos critérios de segurança e eficácia para as demais faixas etárias. Além disso, a medida reduz a transmissão do vírus.

“Enfatizamos que crianças podem também serem acometidas pela Síndrome Inflamatória Multissistêmica associada ao SARS-Cov-2; desenvolverem sequelas e covid longa. Portanto, a vacinação é essencial para reduzir/evitar sofrimento, hospitalizações e mortes”, declarou a AMB.

Dra. Renata Bigolin Siviero
Especialista em retina e vítreo

A saúde dos seus olhos
em primeiro lugar

> Recursos Tecnológicos > Central de Exames
> Equipe Especializada

Marque sua avaliação pelo:

Tel.: (46) 3272-2616 WhatsApp: (46) 99135-3887

Avenida Brasil, 707, Centro - Pato Branco - PR

RENATA  SIVIERO
OPHTHALMOLOGIA

CRM PR - 34.804 | RQE 25.984

Este espaço é destinado a publicação de editais públicos ou privados que tem como finalidade tornar público as informações a cerca dos atos e fatos ocorridos, dando transparência as ações dos órgãos públicos e das empresas. Os leitores podem acompanhar nos editais toda e qualquer medida adotada pelas prefeituras, câmaras municipais, empresas de economia mista, autarquias, entidades, associações, instituições, empresas e outras denominações que tenham a necessidade de tornar públicos seus atos.

EDITAL DE CONVOCAÇÃO DA 1ª ASSEMBLEIA GERAL EXTRAORDINÁRIA DO EXERCÍCIO DE 2022
ASSOCIAÇÃO PRO SAÚDE DE CLEVELÂNDIA
CNPJ/MF 25.066.410/0001-66

Convidamos os Senhores sócios e interessados, nos termos do Estatuto da Associação Pro Saúde de Clevelândia, para 1ª Assembleia Geral Extraordinária do exercício de 2022, que se realizará no 12 de Janeiro de 2022, na Faculdade Municipal de Educação e Meio Ambiente – FAMA, na Rua Cel Manoel Ferreira Belo, 270, Bairro Centro – Clevelândia – Paraná, às 17:00 horas em primeira convocação. Com a presença no mínimo 2/3(dois terços) dos sócios com direito a voto e em segunda convocação, 1(uma) hora após (18:00 horas), com qualquer número, com a seguinte Ordem do Dia:

- Deliberação sobre o ingresso de novos sócios interessados em integrar a Associação.
- Deliberação sobre a ocupação de cargos vagos pelos associados que manifestarem interesse.
- Proposição, discussão e deliberação pela alteração da denominação social da Associação Pro Saúde de Clevelândia e demais providências.
- Outros assuntos de interesses geral.

Considerando medidas preventivas de distanciamento social por conta da pandemia da COVID-19 os sócios interessados poderão participar da reunião de forma remota, por meio de acesso ao link abaixo.

ASSEMBLEIA EXTRAORDINÁRIA 2022 ASSOCIAÇÃO PRO SAÚDE CLEVELÂNDIA
Quarta-feira, 12 de janeiro de 2022 - 5:00 até 7:00pm
Informações de participação do Google Meet
Link da videochamada: <https://meet.google.com/pkm-rumk-tve>

Clevelândia, 27 de Dezembro de 2021.

EDILSON TEIXEIRA
DIRETOR PRESIDENTE
120
Edilson Teixeira Demétrio
Presidente do Conselho Superior



SINDICATO DOS TRABALHADORES RURAIS DE SÃO JOÃO – PR
RECONHECIDO PELO MTPS SOB Nº. 115865/67
CNPJ: 79.859.849/0001-75 - FUNDADO EM 02/10/1966
SITUADO NA AVENIDA SÃO JOÃO, Nº. 293 CEP: 85570-000.
E-mail: stsrjpr@gmail.com Telefone/ Fax (46) 3533 – 1174

ELEIÇÃO SINDICAL

AVISO

Comunicamos que, no dia 21 de Fevereiro de 2022, na sede desta entidade Sindicato dos trabalhadores Rurais de São João Pr., haverá eleição para composição da Diretoria e Conselho Fiscal do Sindicato dos Trabalhadores Rurais de São João Pr., devendo o registro de chapas ser apresentado à secretária da entidade, no horário das 08:00 às 11:30 horas e das 13:00 às 17:00 horas, no período de 20 (vinte) dias corridos a contar da publicação deste aviso. O presente Edital de Convocação para eleição encontra-se fixado na sede desta entidade.

São João /Pr – 28 de Dezembro de 2021

Romeu Carlos Scherer

Romeu Carlos Scherer

Presidente

SÚMULA DE REQUERIMENTO DE LICENÇA DE OPERAÇÃO

Cooperativa Agropecuária Tradição, inscrita no CNPJ nº 05.528.196/0001-05 e IE nº 90.275878-09 torna público que irá requerer ao IAT, a Licença de Operação para Transbordo e Armazenamento de Cereais instalada na Linha São João, em parte dos Quilômetros 04 e 05 da Fazenda Chopin. Interior de Honório Serpa/PR.

MUNICÍPIO DE MARIÓPOLIS

EXTRATO RESULTADO DE LICITAÇÃO EDITAL DE CONCORRÊNCIA Nº 10/2021. Ata de Sessão Pública de Abertura de Documentação e Habilitação. PROCESSO Nº 1003/2021. Aos vinte e oito (28) dias do mês de Dezembro do ano dois mil e vinte e um (2021), às nove horas e quinze minutos (09h15min), na Sala de Licitações, no Edifício da Prefeitura Municipal, na Rua 6 (Seis), número mil e trinta (1030), centro, em Mariópolis-PR, reuniram-se os membros da Comissão Permanente de Licitação designada pela Portaria nº 32/2020 de 11 de Janeiro de 2021, que subscrevem a presente Ata, para promover o recebimento dos envelopes de Documentação e Propostas de Preços e abertura dos Envelopes de Documentação referente ao Edital de Concorrência número dez barra dois mil e vinte e um (10/2021), que tem por objeto a alienação de bem imóvel público, conforme autorizado pela Lei Municipal nº 35/2021. Encerrado o prazo para a entrega de documentos de habilitação e propostas, verificou-se que enviou documentos e propostas a seguinte proponente: Luiz Fernando de Godois Castanho - ME, pessoa jurídica de direito privado, CNPJ nº 36.486.669/0001-82, inscrição estadual nº 90882526-80, representada na sessão por Luiz Fernando de Godois Castanho. Iniciou-se a sessão verificando-se a regularidade da apresentação dos envelopes 1 e 2. A seguir, passou-se para a abertura dos Envelopes 1 - Documentação. Todos os Documentos contidos nos envelopes foram rubricados. Iniciou-se a análise da documentação onde se verificou que a proponente apresentou a documentação conforme solicitada edital, ficando HABILITADA. A licitante encaminhou declaração de que abre mão do prazo de recurso, ou seja, nada tem a opor quanto ao prosseguimento do processo para a fase subsequente, consistente na abertura dos envelopes de proposta de preços (Art. 43, III, da Lei nº 8.666/93). Assim sendo, deu-se por encerrada a sessão, passando em seguida para a abertura dos Envelopes 2 - Proposta de Preços do proponente Habilitado. Nada mais havendo a tratar, eu Francisco Valdomiro Bueno, membro, redigi a presente ata, que depois de lida e aprovada, vai assinada pelos participantes do ato. Leoni Espedito Sangaletti - Presidente. Francisco Valdomiro Bueno - Membro. Representante: Luiz Fernando de Godois Castanho.

MUNICÍPIO DE CORONEL VÍVIDA – PR EDITAL DE CLASSIFICAÇÃO E RESULTADO

REF: EDITAL DE TOMADA DE PREÇOS Nº 12/2021.
A comissão de licitação comunica aos interessados na licitação, objeto do Edital de TOMADA DE PREÇOS nº 12/2021, que após a análise e verificação das propostas ofertadas, decidiu classificar as seguintes proponentes:

Item	Classificação	Empresa	Valor Unitário R\$	Valor Total R\$
01	1º	B D L Andes Consultoria Geológica Ltda*	36,50	16.500,00
	2º	Tech Prime Solucoes Ambientais Ltda	33,00	18.250,00

*A empresa B D L Andes Consultoria Geológica Ltda apresentou proposta de preços para o item 01, com o valor unitário de R\$ 36,50 e total de R\$ 16.500,00. Considerando o estabelecido no edital, no item 8, subitem 8.1, alínea "a", onde consta "Proposta Comercial, conforme anexo VII, a qual deverá conter: - preço global para o item proposto, considerando os preços máximos estabelecidos no edital". Portanto será considerado o valor global para o item 01, mesmo o valor unitário apresentado não ter sido reduzido, pois o valor de R\$ 16.500,00 dividido pela quantidade fica em R\$ 33,00, sendo a mesma classificada.

Item	Classificação	Empresa	Valor Unitário R\$	Valor Total R\$
02	1º	Tech Prime Solucoes Ambientais Ltda	5.000,00	5.000,00

Não acudiram interessados para os itens 03 e 04, sendo os mesmos DESERTOS. Comunica outrossim, que dentro do prazo de 05 (cinco) dias úteis contados da data de publicação deste edital, a comissão de licitação dará vistas ao respectivo processo licitatório, para interposição de recurso. Coronel Vivida, 28 de dezembro de 2021. Fernando Q. Abatti, Presidente da CPL; Iana R. Schmid, Membro da CPL; Juliano Ribeiro, Membro da CPL; Leila Marcolina, Membro da CPL.

MUNICÍPIO DE MARIÓPOLIS

EXTRATO INEXIGIBILIDADE DE LICITAÇÃO Nº 6/2021. PARTES: Município de Mariópolis e Associação Amigos dos Animais de Mariópolis - AAMAR, inscrita no CNPJ/MF nº 16.558.996/0001-95, inscrição estadual isento, estabelecida na Rua Dez, nº 563, centro, CEP 85.525-000, na cidade de Mariópolis, estado do Paraná, denominada ORGANIZAÇÃO DE SOCIEDADE CIVIL. OBJETO: Efetivar parceria com Organização de Sociedade Civil, para fins de realização de atividades em benefício dos animais maltratados e abandonados nas ruas da cidade, incluindo a contratação de médico veterinário, compra de rações, campanhas de conscientização e confecção de material de divulgação, destinando-se a uma quantidade de até 150 (cento e cinquenta) animais, conforme processo de Chamamento Público nº 5/2021, realizado em atendimento a Lei nº 13.019/2014 e Leis Municipais nº 13/2017 e 34/2021. VALOR: O valor total certo e ajustado a par será de R\$ 17.000,00 (dezessete mil reais). PAGAMENTO: O repasse será feito em 2 (duas) vezes no valor de R\$ 8.500,00 (oito mil e quinhentos reais) cada uma. PRAZO: O período de vigência do presente termo de fomento será por um período de 12 (doze) meses contados a partir da data da sua assinatura, podendo ser prorrogado de comum acordo entre as partes, conforme legislação vigente (Art. 57 da Lei nº 8.666/93). DOTAÇÃO ORÇAMENTÁRIA: As despesas decorrentes deste certame ocorrerão por conta dos recursos da seguinte Dotação Orçamentária: 10.00 – Departamento de Agricultura e Meio Ambiente – 10.02 – Divisão de Meio Ambiente e Recursos Hídricos – 18.541.0019.2.055.000 – Proteção Social dos Animais – 33.50.43 – Subvenções Sociais – Fonte (000). Despesa 1492. INEXIGIBILIDADE DE LICITAÇÃO: Com base na Lei 8.666/93, em seu artigo 25, que diz: "Art. 25 - É inexigível a licitação quando houver inviabilidade de competição... JUSTIFICATIVA: (a) foi realizado processo de Chamamento Público nº 5/2021, para cumprimento da Lei nº 13.019/2014, objetivando a contratação de Organização da Sociedade Civil; (b) Apenas uma entidade restou credenciada para fins de execução do objeto designado pela Administração; (c) O valor previsto para consecução do objeto proposto é aquele indicado na Lei Municipal nº 34/2021. Além disso, existe dotação orçamentária específica para tais fins; (d) é necessária realização do processo de inexigibilidade para fins de prestação de contas junto ao TCE/PR, conforme previsto no "layout" do Sistema de Informações Municipais - Acompanhamento Mensal (SIM AM) 2018, página 501, e orientações constantes da demanda nº 164132, de 01/08/2018. Mariópolis, 28 de Dezembro de 2021. Leoni Espedito Sangaletti - Presidente. Bruna Almeida Zankoski - Membro. Francisco Valdomiro Bueno - Membro. Mario Eduardo Lopes Paulek - Prefeito Municipal.

MUNICÍPIO DE MARIÓPOLIS

EXTRATO RESULTADO DE LICITAÇÃO EDITAL DE CONCORRÊNCIA Nº 10/2021. Ata de Sessão Pública de Abertura de Envelopes de Proposta de Preços. PROCESSO Nº 1003/2021. Aos vinte e oito (28) dias do mês de Dezembro do ano dois mil e vinte e um (2021), às nove horas e quarenta minutos (09h40), na Sala de Licitações, no Edifício da Prefeitura Municipal, na Rua Seis, número mil e trinta (1030), em Mariópolis-PR, reuniram-se os membros da Comissão Permanente de Licitação designada pela Portaria nº 32/2021 de 11 de Janeiro de 2021, que subscrevem a presente Ata, para promover o recebimento dos envelopes de Propostas de Preços referente ao Edital de Concorrência número dez barra dois mil e vinte e um (10/2021), que tem por objeto a alienação de bem imóvel público, conforme autorizado pela Lei Municipal nº 35/2021. Como não houve prorrogação conforme previsto na ata de abertura de habilitação fica HABILITADA para abertura dos envelopes de proposta de preços a seguinte empresa: Luiz Fernando de Godois Castanho - ME, pessoa jurídica de direito privado, CNPJ nº 36.486.669/0001-82, inscrição estadual nº 90882526-80, representada na sessão por Luiz Fernando de Godois Castanho. A proponente está CLASSIFICADA. O resultado segue abaixo: VENCEDOR DO ITEM 1: Luiz Fernando de Godois Castanho - ME, pessoa jurídica de direito privado, CNPJ nº 36.486.669/0001-82, inscrição estadual nº 90882526-80, com a maior oferta no valor total de R\$ 146.632,15 (Cento e quarenta e seis mil seiscientos trinta e dois reais e quinze centavos). O resultado será publicado no Diário Eletrônico <http://www.diariomunicipal.com.br/amp/>, site e Diário Oficial do Município. Cópia do Resultado e das Atas foi encaminhado por e-mail para a empresa participante do certame. Assim, a Presidente da Comissão Permanente de Licitação deu por encerrada a Sessão, conforme resultado de classificação acima. Nada mais havendo a tratar, eu Francisco Valdomiro Bueno, membro, redigi a presente ata, que depois de lida e aprovada, vai assinada pelos participantes do ato. Leoni Espedito Sangaletti - Presidente. Francisco Valdomiro Bueno - Membro. Bruna Almeida Zankoski - Membro. Representante: Luiz Fernando de Godois Castanho.

MUNICÍPIO DE SAUDADE DO IGUAÇU – ESTADO DO PARANÁ

AVISO DE RESULTADO DE LICITAÇÃO E ADJUDICAÇÃO

REF.: LICITAÇÃO NA MODALIDADE PREGÃO PRESENCIAL Nº 097/2021

Tendo em vista o resultado do processo licitatório, na modalidade Pregão Presencial SRP nº 097/2021, com abertura e julgamento em 28 de dezembro de 2021, e verificado que não houve interposição recursal, eu José Roberto Bocalon, Pregoeiro, designado pela Portaria nº 283/2021, ADJUDICO o objeto constante do seguinte item, do Processo Licitatório Modalidade Pregão Presencial nº 097/2021 para Registro de Preços, a Empresa, que apresentou o menor preço, respectivamente conforme segue: EMPRESA: ECOTRAT CONTROLE DE PRAGAS URBANAS LTDA - 08.873.392/0001-05; ITEM :1,2,3,4,5. É A DECISÃO. Saudade do Iguaçu, PR, 28 de dezembro de 2021. José Roberto Bocalon, Pregoeiro. HOMOLOGAÇÃO

Tendo em vista o parecer jurídico e a ADJUDICAÇÃO do Pregoeiro, que apuraram o resultado do processo licitatório, na modalidade Pregão Presencial nº 97/2021 - SRP, de 14 de dezembro de 2021, com abertura e julgamento em 28/12/21, e não existindo interposição recursal, eu DARLEI TRENTO, PREFEITO, torno público a HOMOLOGAÇÃO do Processo Licitatório Modalidade Pregão Presencial nº 97/2021 para Registro de Preços, conforme o ato de ADJUDICAÇÃO, as seguintes Empresas: ECOTRAT CONTROLE DE PRAGAS URBANAS LTDA - 08.873.392/0001-05. Que apresentaram os menores preços para registro. É A DECISÃO. Gabinete do Prefeito Municipal de Saudade do Iguaçu. Saudade do Iguaçu, PR, 28 de dezembro de 2021. DARLEI TRENTO, PREFEITO.

EXTRATO DA ATA DE REGISTRO DE PREÇOS

PREGÃO PRESENCIAL - Nº. 097/2021 : EMPRESA: ECOTRAT CONTROLE DE PRAGAS URBANAS LTDA - 08.873.392/0001-05; ITEM :1,2,3,4,5.

A Publicação na íntegra dos atos acima encontram-se disponíveis no seguinte endereço eletrônico: <http://www.diariomunicipal.com.br/amp/>, edição de 29/12/2021, conforme Lei Autorizativa Nº 1358, de 26 de Agosto de 2020.

MUNICÍPIO DE BOM SUCESSO DO SUL - PR - CNPJ: 80.874.100/0001-86

EXTRATO DA ATA DE REGISTRO DE PREÇOS Nº 263/2021

PREGÃO ELETRÔNICO Nº 82/2021 - REGISTRO DE PREÇO Nº 65/2021

Processo Licitatório Nº 108/2021 - HOMOLOGADO EM: 20/12/2021

VIGÊNCIA: 12 (DOZE) MESES (de 22/12/2021 à 21/12/2022).

DELETORA: INFRASEG SOLUCOES EM PREVENCAO LTDA - ME - CNPJ: 37.406.687/0001-70.

OBJETO: Registro de Preços para futuras e eventuais aquisições de equipamentos de proteção individual - EPI - S, para o atendimento de todos os Departamentos Municipais, conforme quantidades, especificações e condições descritas no Termo de Referência constante do Anexo I do Edital, relativos ao(s) Item(s) descrito abaixo do Pregão Eletrônico nº 82/2021, nos termos das condições previstas no respectivo Edital e seus anexos, que fazem parte do presente instrumento, independentemente de transcrição:

ITEM	DESCRIÇÃO DOS SERVIÇOS	UND.	QTDE.	MARCA	VALOR UNIT. (R\$)	VALOR TOTAL ITEM (R\$)
13	Calçado baixo ocupacional, tipo sapato, par nº 36, confeccionado em couro tipo vaqueta, fechamento através de elástico, palmilha de montagem e forro em material não tecido, com construção no sistema strobrel, solado injetado bidensidade PU com resistência ao óleo combustível e passagem de corrente elétrica., deverá conter C A válido e atender os requisitos conforme ficha técnica de segurança.	Unid.	6	BELGGA	61,31	367,86
14	Calçado baixo ocupacional, tipo sapato, par nº 37, confeccionado em couro tipo vaqueta, fechamento através de elástico, palmilha de montagem e forro em material não tecido, com construção no sistema strobrel, solado injetado bidensidade PU com resistência ao óleo combustível e passagem de corrente elétrica., deverá conter C A válido e atender os requisitos conforme ficha técnica de segurança.	Unid.	6	BELGGA	61,31	367,86
15	Calçado baixo ocupacional, tipo sapato, par nº 38, confeccionado em couro tipo vaqueta, fechamento através de elástico, palmilha de montagem e forro em material não tecido, com construção no sistema strobrel, solado injetado bidensidade PU com resistência ao óleo combustível e passagem de corrente elétrica., deverá conter C A válido e atender os requisitos conforme ficha técnica de segurança.	Unid.	6	BELGGA	61,31	367,86
16	Calçado baixo ocupacional, tipo sapato, par nº 39, confeccionado em couro tipo vaqueta, fechamento através de elástico, palmilha de montagem e forro em material não tecido, com construção no sistema strobrel, solado injetado bidensidade PU com resistência ao óleo combustível e passagem de corrente elétrica., deverá conter C A válido e atender os requisitos conforme ficha técnica de segurança.	Unid.	6	BELGGA	61,31	367,86
17	Calçado baixo ocupacional, tipo sapato, par nº 40, confeccionado em couro tipo vaqueta, fechamento através de elástico, palmilha de montagem e forro em material não tecido, com construção no sistema strobrel, solado injetado bidensidade PU com resistência ao óleo combustível e passagem de corrente elétrica., deverá conter C A válido e atender os requisitos conforme ficha técnica de segurança.	Unid.	10	BELGGA	61,31	613,10
18	Calçado baixo ocupacional, tipo sapato, par nº 41, confeccionado em couro tipo vaqueta, fechamento através de elástico, palmilha de montagem e forro em material não tecido, com construção no sistema strobrel, solado injetado bidensidade PU com resistência ao óleo combustível e passagem de corrente elétrica., deverá conter C A válido e atender os requisitos conforme ficha técnica de segurança.	Unid.	10	BELGGA	61,31	613,10
19	Calçado baixo ocupacional, tipo sapato, par nº 42, confeccionado em couro tipo vaqueta, fechamento através de elástico, palmilha de montagem e forro em material não tecido, com construção no sistema strobrel, solado injetado bidensidade PU com resistência ao óleo combustível e passagem de corrente elétrica., deverá conter C A válido e atender os requisitos conforme ficha técnica de segurança.	Unid.	5	BELGGA	61,31	306,55

- O valor total da Ata de Registro de Preços é de R\$ 3.004,19 (Três Mil e Quatro Reais e Dezenove Centavos).
- As quantidades descritas acima são estimadas, podendo haver variações, conforme a demanda da Administração Municipal durante o período de vigência do Registro de Preços, respeitados os limites do art. 65, § 1º, da Lei Federal nº 8.666/1993.
- A existência de preços registrados não obriga a Administração a firmar as contratações que deles poderão advir, ficando-se a realização de licitação específica para a contratação pretendida, sendo assegurada ao beneficiário do Registro a preferência de contratação em igualdade de condições.
- Os pagamentos decorrentes da contratação prevista na presente licitação correrão por conta da seguinte dotação orçamentária nº 05.000 Departamento de Obras e Serviços Rodoviários; 05.01 Divisão de Serviços Rodoviários; 2678200052.011 Atividades operacionais da divisão de serviços rodoviários; 33.90.30 Material de Consumo; Despesa 446.

Bom Sucesso do Sul, 28 de Dezembro de 2021.

NILSON ANTONIO FEVERSANI
Prefeito Municipal

Errata ao edital

Presidente da COFIPATO - Cooperativa dos Agricultores Familiares de Pato Branco, inscrita no CNPJ sob nº. 11.600.922/0001-56, no uso das atribuições que lhe confere com referência edital de convocação da COFIPATO publicado em 21/12/2021 no jornal Diário do sudoeste edição 8041, pagina B12. Comunica a alteração da seguinte forma:

Regras da eleição:

Onde SE LÊ: Desta forma, A COFIPATO convoca todos os associados para participarem das eleições para nova Diretoria e Conselho Fiscal, gestão 2022/2024, de acordo com o cronograma abaixo, LÊ-SE: Desta forma, A COFIPATO convoca todos os associados para participarem das eleições para nova Diretoria gestão 2022/2024, de acordo com o cronograma abaixo

Item 1.:

Onde SE LÊ assembleia geral ordinária para eleição de diretoria e Conselho fiscal, LÊ-SE assembleia geral ordinária para eleição de diretoria.

Leandro Jose dos Santos
Presidente COFIPATO

Pato Branco, 28 de dezembro de 2021.

HOMOLOGAÇÃO DE CHAPAS PARA ELEIÇÃO DA DIRETORIA DA COOPERATIVA DOS AGRICULTORES FAMILIARES DE PATO BRANCO - COFIPATO EXERCÍCIO 2022 -2024

Chapa 1
Presidente: ROSALDO GIACOMONI
Vice-Presidente: MARCOS BRUSTOLIN
Secretário: MARCOS ANTONIO ZENI
Tesoureiro: ADECIR COPANCHINSKY
Vogal: GILBERTO ADELINO SPADER

Chapa 2
Presidente: ELIONE MARIA VANZ
Vice-Presidente: JULIANE SALETTE LORA
Secretário: ADEMAR GUSTMANN
Tesoureiro: EIELMA CRISTIANE XAVIER
Vogal: POLIANA SIERHUT

Local e data da eleição: 03 de Janeiro de 2022, Segunda-Feira, na sala de reuniões do Rua Osvaldo Aranha, 498, Centro nesta cidade de Pato Branco, estado do Paraná; às 13h

Estado do Paraná
Prefeitura Municipal de Sulina
Rua Tupinambá, 68 - Fone: (46) 3244-8000 - Centro - CEP 85565-000 - Sulina - Paraná

PAÇO MUNICIPAL 25 DE JULHO
CNPJ 80.869.886/0001-43
prefeitura@sulina.pr.gov.br
www.sulina.pr.gov.br

DECRETO Nº 114/2021, DE 28 DE DEZEMBRO DE 2021
Dispõe Sobre a abertura de Crédito Adicional Suplementar no Orçamento do Município de Sulina para o Exercício Financeiro de 2.021.

PORTARIA Nº 145/2021, DE 28 DE DEZEMBRO DE 2021
Dispõe sobre a concessão de férias a servidores que especifica.

RESOLUÇÃO Nº 011/2021, DE 28 DE DEZEMBRO DE 2021.
Aprovação do Plano Municipal de Atendimento a Criança e ao Adolescente 2022-2025.

AVISO DE LICITAÇÃO TOMADA DE PREÇOS Nº 08/2021, DE 27 DE DEZEMBRO DE 2021.
Data da sessão: 26/01/2022 Horário da sessão: 09:00hrs

AVISO DE LICITAÇÃO PREGÃO ELETRÔNICO Nº 88/2021, DE 28 DE DEZEMBRO DE 2021.
Data da sessão: 27/01/2022 Horário da sessão: 09:00hrs Local da sessão: https://www.comprasnet.gov.br/

AVISO DE LICITAÇÃO PREGÃO ELETRÔNICO Nº 89/2021, DE 17 DE DEZEMBRO DE 2021.
Data da sessão: 01/02/2022 Horário da sessão: 09:00hrs Local da sessão: https://www.comprasnet.gov.br/

A publicação na íntegra dos atos acima encontram-se disponíveis no seguinte endereço eletrônico: <http://www.diariomunicipal.com.br/amp>, edição do dia 29 de DEZEMBRO de 2021, conforme Lei Autorizativa nº 927 de 07 de junho de 2017.

AVISO DE EDITAL
PREGÃO ELETRÔNICO PARA REGISTRO DE PREÇOS Nº 122/2021 - PMR

MODALIDADE: Pregão Eletrônico do tipo menor preço.
OBJETO: REGISTRO DE PREÇOS para futura e eventual contratação de empresa para fornecimento de material farmacológico (medicamentos) destinados às necessidades da Secretaria Municipal de Saúde.

DATA E HORA DA ABERTURA DA SESSÃO PÚBLICA: 25 de janeiro de 2022 às 13h30min.

UASG: 987809 - PREFEITURA MUNICIPAL DE RENASCENÇA

LOCAL: www.comprasgovernamentais.gov.br.

AQUISIÇÃO DO EDITAL: O Edital e seus anexos poderão ser adquiridos na Prefeitura Municipal, no endereço Rua Getúlio Vargas, nº 901, Centro, Fone (46) 3550-8300 (Prefeitura) / 3550-8314 / 3550-8336 (Departamento de Licitações), Renascença, Estado do Paraná, de 2ª a 6ª feira, nos horários das 07:30 as 11:30, e das 13:00 as 17:00 horas, onde poderão ser consultados e adquiridos gratuitamente, e pelo site www.renascenca.pr.gov.br.

INFORMAÇÕES: Informações e esclarecimentos adicionais, no endereço e telefone acima citado.

Renascença, 28 de dezembro de 2021.
LUCIANA ALMERI MORCELLI
Pregoeira

IBGE: desemprego cai 1,6 ponto percentual e chega a 12,1%

Agência Brasil

O desemprego no Brasil atingiu 12,1% no trimestre móvel de agosto a outubro de 2021, o que representa queda de 1,6 ponto percentual (p.p.) na comparação com o trimestre de maio a julho de 2021, quando ficou em 13,7%. Em relação ao mesmo trimestre móvel de 2020 (14,6%), o recuo é de 2,5 pontos percentuais.

A população desocupada chegou a 12,9 milhões de pessoas, uma redução de 10,4% ou menos 1,5 milhão, se comparado ao trimestre encerrado em julho, quando eram 14,4 milhões de pessoas. Frente ao mesmo trimestre móvel de 2020 (14,6 milhões de desocupados), caiu 11,3% ou menos 1,7 milhão.

Os dados são da Pesquisa Nacional por Amostra de Domicílios Contínua (Pnad Contínua), divulgada ontem (28) pelo Instituto Brasileiro de Geografia e Estatística (IBGE).

De acordo com a pesquisa, a população ocupada atingiu 94,0 milhões de pessoas, com crescimento de 3,6% ou 3,3 milhões de pessoas ante o trimestre anterior e avançou 10,2% ou 8,7 milhões de pessoas, em relação ao mesmo trimestre de 2020.

O nível da ocupação, que é o percentual de pessoas ocupadas na população em idade de trabalhar, foi estimado em 54,6%, segundo o IBGE, o maior desde o trimestre encerrado em abril do ano passado. O re-

sultado representa também uma alta de 1,8 p.p. na comparação com o trimestre de maio a julho de 2021. Lá eram 52,8% e de 4,6 p.p. ante o mesmo período do ano anterior (50,0%).

Para a coordenadora de Trabalho e Rendimento do IBGE, Adriana Beringuy, a queda na taxa de desocupação está relacionada ao crescimento da ocupação, como já vinha acontecendo nos meses anteriores. "O aumento no número de ocupados ocorreu em seis dos dez agrupamentos de atividades, a exemplo do comércio, da indústria e dos serviços de alojamento e alimentação", observou.

De acordo com o IBGE, o aumento na ocupação teve influência do número

de empregados com carteira de trabalho no setor privado, que alcançou 33,9 milhões, um avanço de 4,1% se comparado ao trimestre anterior. O percentual equivale a 1,3 milhão de pessoas a mais.

"Do aumento de 3,3 milhões de pessoas na ocupação, 40% são trabalhadores com carteira assinada no setor privado. Essa recuperação do trabalho formal já vem ocorrendo nos meses anteriores, desde o trimestre encerrado em julho. Então, embora o emprego com carteira no setor privado ainda esteja em um nível abaixo do que era antes da pandemia, vem traçando uma trajetória de crescimento", apontou a coordenadora.

Indicadores Econômicos

BOVESPA 28/12/21

ÍNDICE BOVESPA
▼ Baixa 0,65% **104.864 pontos**

Volume negociado: R\$ 15,96 bilhões

105.019 105.499 105.243 104.891 105.554 104.864

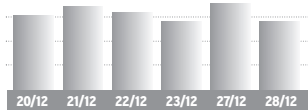

Ações

Ação	%	R\$
Petrobras PN	+0,10%	28,78
Vale ON	-2,72%	76,80
ItaúUnibanco PN	-0,37%	21,48
Bradesco PN	-0,36%	19,39
Magazine Luiza ON	+0,74%	6,83
Cielo ON	+4,13%	2,27
Assai ON	-3,96%	13,10
Lojas Americanas PN	-3,15%	5,85

BOLSAS NO MUNDO

Bolsa	%	R\$
Dow Jones	+0,26%	36.398,21
Londres	-0,02%	7.372,10
Frankfurt	+0,81%	15.963,70
Tóquio	+1,37%	29.069,16

OURO - BM&F

Data	R\$	var. dia
28/12	R\$ 322,00 /grama	-0,31%

CÂMBIO 28/12/21

DÓLAR COMERCIAL
▲ Alta: 0,02% Var. dezembro: +0,07%

Compra	R\$ 5,639
Venda	R\$ 5,640

DÓLAR PTAX (Banco Central)
▼ Baixa: 0,37% Var. dezembro: +0,43%

Compra	R\$ 5,6432
Venda	R\$ 5,6438

DÓLAR PARALELO
▶ Estável Var. dezembro: +0,34%

Compra	R\$ 5,51
Venda	R\$ 5,92

DÓLAR TURISMO
▶ Estável Var. dezembro: +0,34%

Compra	R\$ 5,51
Venda	R\$ 5,90

ÍNDICES DE INFLAÇÃO

Índices em %	jul	ago	set	out	nov	dez	ano	12m
INPC (IBGE)	1,02	0,88	1,20	1,16	0,84	-	9,36	10,96
IPCA (IBGE)	0,96	0,87	1,16	1,25	0,95	-	9,26	10,74
IPCA-15 (IBGE)	0,72	0,89	1,14	1,20	1,17	0,78	10,42	10,42
IPC (FIPE)	1,02	1,44	1,13	1,00	0,72	-	9,10	9,96
IGP-M (FGV)	0,78	0,66	-0,64	0,64	0,02	-	16,77	17,89
IGP-DI (FGV)	1,45	-0,14	-0,55	1,60	-0,58	-	16,28	17,16
IPA-DI (FGV)	1,65	-0,42	-1,17	1,90	-1,16	-	18,80	19,61
IPC-DI (FGV)	0,92	0,71	1,43	0,77	1,08	-	8,72	9,89
INCC-DI (FGV)	0,85	0,46	0,51	0,86	0,67	-	13,46	14,25

REAJUSTE ALUGUÉIS

Índice	out	nov	dez
INPC (IBGE)	1,1078	1,1108	1,1096
IPCA (IBGE)	1,1025	1,1067	1,1074
IGP-M (FGV)	1,2486	1,2173	1,1789
IGP-DI (FGV)	1,2864	1,2095	1,1716

* Correção anual. Multiplique valor pelo fator acima

PREVIDÊNCIA

Venc.: empresas 20/12, pes. físicas 15/12, emp. domésticos 06/12. Atraso gera multa 4% a 100% + juros.

Empresário/empregador
Contribui com 11% sobre o pró-labore, entre R\$ 1.100,00 (R\$ 121,00) e R\$ 6.433,57 (R\$ 707,69), através de GPS

Autônomo
1) Quem só recebe de pessoas físicas: recolhe por carnê 20% sobre os limites de R\$ 1.100,00 (R\$ 220,00) a R\$ 6.433,57 (R\$ 1.286,71).

2) Quem só recebe de pessoas jurídicas: a empresa recolhe 11% sobre o máximo de R\$ 6.433,57 (R\$ 707,69) e desconta do autônomo

3) Quem recebe de jurídicas e físicas: desconto de 11% sobre as jurídicas, até R\$ 6.433,57 (R\$ 707,69). Se não atingir este teto, recolhe 20%, via carnê, sobre a diferença até R\$ 6.433,57.

4) Aut. especial: sobre R\$ 1.100,00, recolhe 5% (donas de casa, Lei 12.470/2011) ou 11% (demais especiais), mas a aposentadoria é por idade.

EURO
▼ Baixa: 0,58% Var. dezembro: +0,74%

Compra	R\$ 6,3740
Venda	R\$ 6,3752

EURO TURISMO
▼ Baixa: 0,30% Var. dezembro: -0,15%

Compra	R\$ 6,12
Venda	R\$ 6,74

OUTRAS MOEDAS X REAL

lêne	R\$ 0,0492
Libra esterlina	R\$ 7,58
Peso argentino	R\$ 0,055

US\$ 1 É IGUAL A:

lêne	114,77
Libra esterlina	0,74
Euro	0,89

OUTROS INDICADORES

	out	nov	dez
TJLP (%)	5,32	5,32	5,32
Sal. mínimo	1.100,00	1.100,00	1.100,00
FGTs (%)	0,2466	0,2466	0,2466
UPC	23,54	23,54	23,54

TAXA SELIC ANUAL: 9,25%

COMPETÊNCIA NOVEMBRO

Facultativo
Contribui com 20% sobre o valor entre R\$ 1.100,00 (R\$ 220,00) a R\$ 6.433,57 (R\$ 1.286,71), por carnê.

Empregados - taxas de desconto

Taxa até R\$ 1.100,00 (sal. mínimo)	7,5%
Taxa entre R\$ 1.100,01 e R\$ 2.203,48	9%
Taxa entre R\$ 2.203,49 e R\$ 3.305,22	12%
Taxa entre R\$ 3.305,23 e R\$ 6.433,57	14%

COMO EFETUAR O CÁLCULO: é preciso calcular o valor da taxa para cada intervalo de salário, e depois somar os valores obtidos.

EMPREGADOR Pessoas físicas e empresas não optantes do Simples pagam uma taxa de 12%

SALÁRIO FAMÍLIA 2021

Salários até R\$ 1.503,25	51,27
---------------------------	-------

POUPANÇA, TR

Poupança antiga: depósitos até 03/05/12

Nova poupança: dep. a partir de 04/05/12

POUP. ANTIGA

	%	ano	12 m
Novembro/21	0,5000	5,64	6,17
Dezembro/21	0,5490	6,22	6,22

NOVA POUPANÇA

	%	ano	12 m
Novembro/21	0,4412	2,48	2,60
Dezembro/21	0,4902	2,99	2,99

TR MÊS

	%	ano	12 m
Novembro/21	0,00	0,00	0,00
Dezembro/21	0,00	0,00	0,00

Período

	POUP ANTIGA	POUP NOVA	REMUN BÁSICA
1/11 a 1/12	0,5000	0,4412	0,0000
2/11 a 2/12	0,5000	0,4412	0,0000
3/11 a 3/12	0,5000	0,4412	0,0000
4/11 a 4/12	0,5000	0,4412	0,0000
5/11 a 5/12	0,5000	0,4412	0,0000
6/11 a 6/12	0,5000	0,4412	0,0000
7/11 a 7/12	0,5000	0,4412	0,0000
8/11 a 8/12	0,5000	0,4412	0,0000
9/11 a 9/12	0,5000	0,4412	0,0000
10/11 a 10/12	0,5000	0,4412	0,0000
11/11 a 11/12	0,5000	0,4412	0,0000
12/11 a 12/12	0,5000	0,4412	0,0000
13/11 a 13/12	0,5000	0,4412	0,0000
14/11 a 14/12	0,5000	0,4412	0,0000
15/11 a 15/12	0,5000	0,4412	0,0000
16/11 a 16/12	0,5144	0,4556	0,0143
17/11 a 17/12	0,5166	0,4578	0,0165
18/11 a 18/12	0,5174	0,4586	0,0173
19/11 a 19/12	0,5000	0,4412	0,0000
20/11 a 20/12	0,5000	0,4412	0,0000
21/11 a 21/12	0,5000	0,4412	0,0000
22/11 a 22/12	0,5158	0,4570	0,0157
23/11 a 23/12	0,5171	0,4583	0,0170
24/11 a 24/12	0,5195	0,4607	0,0194
25/11 a 25/12	0,5208	0,4620	0,0207
26/11 a 26/12	0,5000	0,4412	0,0000
27/11 a 27/12	0,5000	0,4412	0,0000
28/11 a 28/12	0,5000	0,4412	0,0000
1/12 a 1/1	0,5490	0,4902	0,0488
2/12 a 2/1	0,5328	0,4739	0,0326
3/12 a 3/1	0,5160	0,4572	0,0159

Mercado Agropecuário

LOTES - ATACADO 28/12/21

SOJA - saca 60kg	R\$	SEM	30 d.	TRIGO - saca 60kg	R\$	SEM	30 d.
Paranaguá	180,00	1,7%	7,1%	Curitiba	99,00	0,0%	0,0%
Ponta Grossa	172,00	0,0%	3,6%	Ponta Grossa	98,00	0,0%	0,0%
Maringá	173,00	1,2%	4,8%	Maringá	96,00	0,0%	1,1%
Cascavel	172,00	0,6%	4,2%	Cascavel	96,00	0,0%	1,1%
Sudoeste	174,00	1,8%	4,8%				
Guarapuava	173,00	1,2%	4,8%				

INDICADORES CEPEA/ESALQ

PRODUTO	28/12	DIA	MÊS
Bezeiro (1)	3.026,82	0,41%	3,72%
Boi gordo (2)	331,40	0,70%	2,82%
Sudoeste	1.430,05	-0,28%	0,70%
Café (3)	640,85	0,00%	2,37%

MILHO - saca 60kg

	%	ano	12 m
Paranaguá	92,00	2,2%	4,5%
Sudoeste	94,00	3,3%	8,0%
Ponta Grossa	93,00	4,5%	6,9%
Maringá	93,00	4,5%	8,1%
Guarapuava	93,00	3,3%	6,9%

1 - preço médio no MS, unidade de 8 a 12 meses; 2 - média à vista da arroba no Estado de SP; 3 - valor à vista saca 60kg posto SI Capital, arroba, boca comida, tipo 6; 4 - em planta, cent./R\$ por libra peso (453 gr), posto SP Capital.

Soja, milho e trigo: fonte Dossiê Dinheiro; Cepea/Esalq: mais informações em www.cepea.esalq.usp.br

PREÇO AO PRODUTOR 22/12/21

Produto	unidade	média PR - R\$	var. diária	var. 7 dias	var. 30 dias	F Bef. R\$	Pato B. R\$
---------	---------	----------------	-------------	-------------	--------------	------------	-------------



Elegante
nos detalhes.
Memorável
para você.

KMA things
for home

46 3235 0460 • Tapajós, 61 • Sala 3
Centro • Pato Branco • PR
@kmathingsforhome

FOTO DO DIA



Rodinei Santos fez este belo registro da praça Presidente Vargas de Pato Branco, nas primeiras horas de manhã

ARTIGO

Os filhos que ainda escutam seus pais

Padre Judinei Vanzeto

Após o anúncio do nascimento do Salvador, “que é o Cristo-Senhor” (Lc 2,11), a Igreja Católica celebra a Festa da Sagrada Família: Jesus, Maria e José. Esta celebração provoca algumas perguntas: o que é ser uma família cristã aos olhos de Deus? Qual seria a vocação e a missão dos pais e a dos filhos? E os conceitos de família na sociedade hodierna?

No Antigo Testamento, mais precisamente no Livro do Eclesiástico, livro este escrito no início do século II a.C., há referência no final da obra ao nome de ‘Jesus, filho de Sirá’ (Eclo 51,30), numa atmosfera de disseminação da cultura helênica, promovida pelos dominadores gregos do território palestino. As palavras de ben Sirá são um grande incentivo para que os israelitas não abandonem sua cultura, seus costumes e, principalmente, sua identidade religiosa.

O texto, por sua vez, apresenta uma série de sábias indicações para os filhos no relacionamento com seus pais ainda para os dias de hoje. A palavra que ‘costura’ toda a compreensão deste ‘tecido’ textual é o verbo honrar. Aparece três vezes o verbo, remetendo, assim, aos Dez Mandamentos: “Honra teu pai e tua mãe, para que se prolonguem os teus dias na terra que Javé teu Deus te dá” (Ex 20,12). Uma indicativa concreta ao quarto Mandamento: honrar pai e mãe.

Para um judeu, ‘honrar’ significa ‘dar glória’. Portanto, nós, filhos e filhas, somos convidados a ‘dar glória’ pela vida de nossos pais, uma vez que eles são para nós ‘fonte de vida’, à imagem e semelhança do Criador. Com a união amorosa e esponsal, marido e mulher cooperam efetivamente na

obra da criação, gerando novas vidas. Por essa união de amor, nascemos, crescemos e nos desenvolvemos. E tudo o que fizemos aos nossos pais ainda é pouco diante daquilo que recebemos deles.

Como consequência prática, somos convidados a manifestar nossa gratidão de maneira concreta: honrando, respeitando, amparando-os na velhice, sendo compreensivos, não lhes causando desgostos nem os humilhando, uma vez que “[...] a caridade feita a teu pai não será esquecida, mas servirá para reparar os teus pecados e, na justiça, será para tua edificação” (Eclo 3,15-17a). Honremos, portanto, com palavras e, principalmente, com atitudes a vida dos pais que tanto lutaram por cada filho.

Dando um passo ao Evangelho segundo Lucas, Jesus com doze anos, apresenta uma reflexão contundente. Ele está em Jerusalém, numa situação muito particular: Tinha ele se perdido? Certamente não! Apenas não estava sendo procurado no lugar certo. Depois de uma busca angustiada que durou três dias seus pais o encontram e aprendem a maior lição que um pai e uma mãe precisam saber: “Não saibéis que é necessário que eu esteja na casa de meu Pai” (Lc 2,49; cf. 24,5). São as primeiras palavras de Jesus em Lucas. No momento em que o encontraram no Templo, Maria e José se sentiram imensamente honrados ao perceberem que “todos os que o ouviam estavam surpreendidos com a sua inteligência” (2,47). De onde lhe vinha essa inteligência toda? A inteligência é um dom de Deus, mas que se aprende a cultivar, especialmente na família. Um filho bem-educado em casa provavelmente nunca será motivo de vergo-

onha aos pais. Aliás, educação acontece em casa e na escola a socialização, escolarização. Mas, por vezes, é terceirizada a educação à escola.

Tanto na pergunta posta pela mãe de Jesus, quanto na resposta de Jesus à sua mãe (2,48), encontramos algo de essencial que pode iluminar as famílias de hoje e ajudá-las a superar as dificuldades nas relações entre pais e filhos. Trata-se de recolocar a família no centro do projeto de Deus mediante aos ataques que vem recebendo nos últimos tempos, ou seja, a grupos organizados e financiados trabalham incansavelmente para deletar da sociedade a família. Como afirmou São João Paulo II: “A família é a célula da sociedade”. Se a célula é ferida a sociedade é destruída.

Eis o desafio de reencontrar para Deus a humanidade angustiada, inquieta e sem foco. Este é o grande apelo que a sagrada Família de Nazaré. A paz desta família não é ausência de conflitos e graves problemas, mas é fruto do amor de Deus que se torna a medida das relações entre os seus membros e se estende nas relações com o próximo. Por fim, vale lembrar uma afirmação de Peterson: “Não deixe que seus filhos façam algo que faça você deixar de gostar deles”.

Padre Judinei Vanzeto, jornalista, pároco da Paróquia São Roque de Coronel Vivida, gestor do Polo Unilasalle/Fapas de Coronel Vivida e diretor administrativo da Rádio Vicente Pallotti.

ARTIGO

Somos todos (i)migrantes em algum momento da vida

A imigração é um fenômeno milenar inerente ao ser humano que possibilitou o desbravamento de novos territórios. Por definição, imigrante é quem sai de um país e vai para outro e migrante é quem sai de uma cidade e vai para outra no mesmo país. Podemos discutir, porém, o conceito de (i)migração de uma forma mais ampla, quase filosófica.

Penso que migrar pode significar recomeçar a vida em um cenário diferente. Por isso, defendo que todos somos migrantes ou imigrantes em algum momento de nossas jornadas. Quando você deixa a casa dos pais para estudar fora ou para formar uma nova família, você é um (i)migrante.

Nesta linha, migrar significa sair do seu próprio conforto de cenários, cultura e relações conhecidas para o oposto: o completo desconhecido. Para que isso aconteça, é necessário um processo de ruptura, quase sempre dolorido, em que se deixa tudo para trás e enfrenta-se o novo e assustador desconhecido.

Na prática, saímos da casa de nossos pais por vários motivos, mas principalmente porque o ninho deles não é o nosso. Queremos construir algo novo, com a nossa cara. E quem diz que um casamento não representa esta ruptura também? Sair da rotina comida, roupa lavada e boletos pagos para enfrentar os desafios da vida a dois? Um verdadeiro choque cultural!

A (i)migração é um fenômeno que produz morte e vida. Morte “matada”, morte “acidental” e morte “natural”. Explico: só conseguimos sair de casa quando “matamos” ou enterramos os sonhos relacionados ao lugar em que nascemos. Fazemos isso para um dia talvez voltar. Ou não.

Ainda durante nosso trajeto, podemos sofrer “acidentes” e decepções, que “matam” os desejos antigos. E na nova vida, que pode ser além-mar, em outro estado ou um novo bairro na mesma cidade, descobriremos sonhos que viverão muito tempo e morrerão um dia, bem velhinhos, de morte “natural”.

Estas andanças (i)migratórias são repletas de novidades com mudanças de cenários, perspectivas e relações. Sair da nossa zona de conforto nos permite conhecer novas culturas e formas de pensar. Só assim, a vida se reinventa, geralmente para melhor.

Migrar é como colocar um enxerto na velha árvore, dando força aos galhos e frutos que nascerão. Fica então o convite: que tal (i)migrar para conquistar novos mundos?

Marcos Vinícius De Bortolli é professor universitário, palestrante das áreas de ciência, tecnologia e inovação e autor da trilogia “Quando Meninos Viram Homens”, saga familiar que retrata a luta por sobrevivência no interior do Brasil.

DIÁRIO DO SUDOESTE

Propriedade de Editora Juriti Ltda.
CNPJ 80.192.081/0001-08 - Fundada em 19/03/1986

Administração, Redação e Oficinas
Rua Caramuru, 1267 - CEP 85.501-356 - Pato Branco - PR

PABX (46) 3220-2066
www.grupodiario.com.br

Jornalismo: 46 99114-4400

Social: 46 99110-7053

Circulação: 46 99102-4147

Presidente: Delise Guarienti Almeida
Diretor Geral: André Guarienti Almeida
Gerente Geral: Edegar L. Del Sent
Gerente Comercial: Marlene Raiher Charavara
Editora-chefe: Marcilei Rossi
Editora de Suplementos: Mariana Salles

Geral: diario@diariosudoeste.com.br
Redação: redacao@diariosudoeste.com.br
Publicações legais: editais@diariosudoeste.com.br
Classificados: classificados@diariosudoeste.com.br
Comercial: comercial@diariosudoeste.com.br
Circulação: circulacao@diariosudoeste.com.br

www.diariosudoeste.com.br/assine

ASSINATURAS	Semestral (6 meses)	Anual (12 meses)	Bianual (24 meses)	Online
À vista	R\$ 215,00	R\$ 396,00	R\$ 746,00	R\$ 178,80 (Anual)
Parcelas 3x (30/60/90 dias)	R\$ 85,00	R\$ 140,00	R\$ 265,00	R\$ 89,40 (Semestral)

Nota: Artigos publicados e identificados não traduzem, necessariamente, a opinião deste jornal e são de inteira responsabilidade de seus autores.

PLANTÃO

Incêndio mobiliza bombeiros do Sudoeste e do Oeste

Apreensão

A Polícia Militar em Chopinzinho, apreendeu na noite da segunda-feira (27) um adolescente de 17 anos, após abordagem realizada no bairro Frei Vito. No veículo, que era conduzido com os faróis apagados, foi localizado seis buchas de cocaína, um simulacro de arma de fogo e dois estojos calibre 38 e 44 deflagrados. Ainda de acordo com a polícia, o automóvel possuía débitos na documentação e estava em mau estado de conservação, o que resultou na apreensão no pátio do 2º Pelotão da Polícia Militar. Já o menor, a droga e os objetos apreendidos foram conduzidos à Delegacia de Polícia Civil de Pato Branco.

Veículo furtado

Na noite da segunda-feira (27), a Polícia Militar localizou em Pato Branco, um veículo Gol furtado no estado de Santa Catarina. O carro estava abandonado em via pública. Os policiais chegaram até a localização do veículo, após terem recebido denúncias anônimas. O automóvel foi furtado em 13 de dezembro deste ano em Galvão (SC). Ele foi recolhido ao pátio do 3º BPM para as providências legais e devolução ao proprietário.

Afogamento

Na tarde da segunda-feira (27), o Corpo de Bombeiros de Coronel Vivida foi acionado para realizar buscas, no rio Jacutinga, na comunidade de Alto Caravágio, no município de Coronel Vivida, onde um homem de 35 anos, teria entrado no rio, e acabou se afogando. Ao chegarem no local, os bombeiros tentaram manobras de reanimação, porém, sem êxito. Na sequência, equipes do Instituto Médico Legal (IML) e da Polícia Científica estiveram no local para o recolhimento do corpo.

PRC-280

Na tarde dessa terça-feira (28), foi registrado um tombamento de caminhão na PRC-280, nas proximidades do trevo da Chodapar, em Palmas. Os dois ocupantes do veículo tiveram ferimentos e foram socorridos pelo Serviço de Atendimento Móvel de Urgência (Samu). Conforme divulgado pela RBJ de Comunicação, o motorista do caminhão, que trabalhar em uma distribuidora de alimentos de Pato Branco, ele seguia sentido Palmas, quando ao desviar um desnível na pista, perdeu o controle e acabou colidindo no barranco, o que resultou no tombamento.

Prioridade dos bombeiros que atuam em incêndio em Quedas do Iguaçu é resguardar residências próximas a mata

Marcilei Rossi e Paloma Stedile

marcilei@diariosudoeste.com.br

Com as temperaturas elevadas e a escassez de chuvas, aumenta a incidência de incêndios ambientais nas regiões oeste e sudoeste do Paraná.

No momento, o principal foco de combate as chamas, está sendo em Quedas do Iguaçu, na região centro-oeste do estado, onde desde o domingo (26), vários focos de queimadas são registrados.

No município, desde novembro, o trabalho vem sendo uma constante do Corpo de Bombeiros Comunitário e da Defesa Civil, con-

tudo, com os mais recentes focos de incêndios e um certo descontrole, uma vez que os locais de queimadas aumentam a todo o momento, também passou a ser necessária a atuação de bombeiros militares.

O efetivo que na segunda-feira (27) era de integrantes do grupamento de Cascavel, ganhou corpo nessa terça-feira (28), com o deslocamento de membros dos subgrupos de Francisco Beltrão e Pato Branco.

De acordo com o tenente Eduardo Langner do 4º Grupamento de Cascavel, com a chegada das equipes do Sudoeste, 12 bombeiros militares combatiam as chamas nessa terça, além de combatentes do Corpo de Bombeiros Comunitário de Quedas do Iguaçu e agentes da Defesa Civil daquele município e de Espigão Alto do Iguaçu, o que totalizou um efetivo de 22 combatentes.

Atualmente, os focos de queimadas estão às margens da Usina de Salto Osório, no rio Iguaçu. "São múltiplos de incêndios. São em áreas de

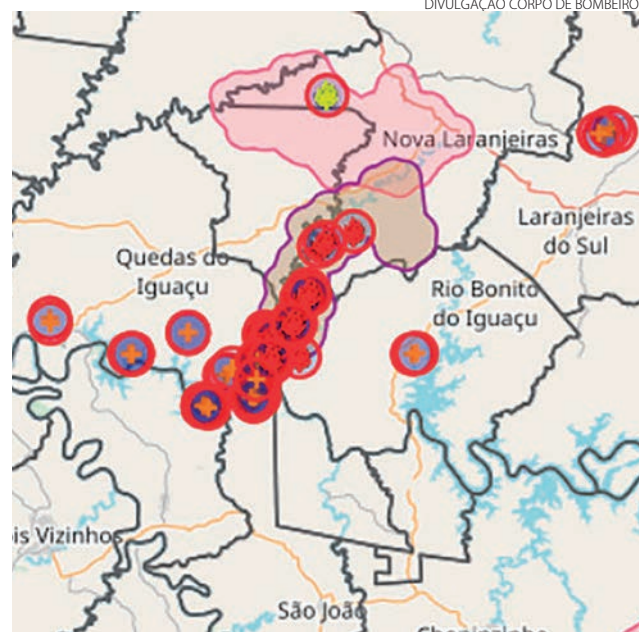

Mapeamento dos focos de incêndios atualizado na noite de ontem

lavouras, em reserva protegidas, e nosso objetivo principal neste momento, é resguardar as residências que estão próximas da vegetação", afirma o tenente, ao relatar que somente na segunda, foram protegidas 23 famílias de forma direta. Seguindo os bombeiros, até o momento nenhuma propriedade sofreu danos.

Conforme boletim divulgado pelo 4º Grupamento no início da noite de ontem. "Com o auxílio de satélites e o monitoramento via helicóptero da região, foram atualizados os mapas dos focos e estabelecidas linhas de ação e combate direto, sendo constatado até o momento de uma área de aproxi-

madamente 600 hectares atingidos."

Com este panorama, as equipes permanecerão em Quedas do Iguaçu nesta quarta-feira (29).

Causas

As causas do incêndio ainda foram reveladas de forma oficial, o que demanda de um laudo pericial. Contudo, indícios apontam para ação humana, por se tratar de múltiplos focos.

Ainda de acordo com os bombeiros, mesmo em se tratando de ação humana, deverá ser averiguado se foi proposital, ou se iniciou em uma queimada de área de lavoura e se alastrou.

Chuva

Dados do Simepar para Quedas do Iguaçu nesta quarta, apontam a umidade relativa do ar em 20%, o que pode contribuir com novos focos de queimadas.

Para o município, o Simepar prevê mínima de 20°C e máxima de 33°C, podendo ser registrado chuvas e pontos isolados ao longo dia.

PRF orienta motorista para evitar acidentes

Assessoria

O período do final de ano é marcado pelo aumento do fluxo de veículos e usuários circulando pelas rodovias federais para os mais diversos destinos. Atentos a esta situação, como parte das ações do Programa Rodovia 2021, policiais rodoviários federais reforçam trechos estratégicos nos mais de quatro mil quilômetros de malha viária que cortam o estado, priorizando ações preventi-

vas para redução da violência no trânsito.

O objetivo da PRF é garantir aos usuários a segurança viária, o conforto e a fluidez do trânsito.

A fiscalização e o policiamento orientado são intensificados por meio de rondas ostensivas nas rodovias e do posicionamento estratégico das viaturas e policiais ao longo dos trechos mais movimentados e considerados pontos críticos, pelo alto índice de acidentes e pela elevada taxa

de cometimento de infrações de trânsito.

Um levantamento da PRF demonstra que em 2021, assim como em outros anos, as colisões traseiras foram o tipo de acidente mais frequente nas rodovias federais do Paraná, correspondendo a mais de 20% do total de acidentes registrados até dezembro deste ano.

Esse tipo de acidente está intimamente relacionado ao comportamento imprudente do motorista de não guardar distância de segurança do veículo que transita a sua frente e também foi responsável pelo maior número de feridos em acidentes nas BRs do estado, correspondendo à 20% do total de feridos.

Apesar de não serem as colisões mais fatais, estão longe de serem apenas "batidinhas de para-choques", como muitos acreditam. As colisões traseiras correspondem a mais de 10% das fatalidades, ficando atrás somente das colisões frontais, atropelamentos e saídas de pista, no número de mortos.

Deixar de guardar distância de segurança, além de ser uma infração de trân-

sito passível de multa, prejudica muito a fluidez do trânsito nas rodovias. Imprevistos podem acontecer e mesmo um motorista desatento é capaz de reagir em tempo a eles se mantiver uma distância segura do veículo da frente.

Além disso, não "andar colado" auxilia os veículos que tenham a intenção de realizar ultrapassagens e os veículos de socorro a intercalarem com agilidade e segurança os veículos que transitam a sua frente, diminuindo o risco de acidentes e melhorando a fluidez do trânsito.

Regras dos dois segundos

Mantenha uma distância segura do veículo da frente. Uma boa distância permite que você tenha tempo de reagir e acionar os freios diante de uma situação de emergência e para que haja tempo também para que o veículo, uma vez freado, pare antes de colidir.

Uma regra simples que muitos não conhecem e que pode ajudar a evitar muitos acidentes e salvar vidas é a regra dos dois segundos. Em

condições normais da pista e do clima, o tempo necessário para manter a distância segura é de, aproximadamente, dois segundos.

Essa distância, leva em consideração o trânsito dentro dos limites de velocidade estabelecidos, que é de 110 quilômetros por hora no máximo.

- Escolha um ponto fixo à margem da via;

- Quando o veículo que vai à sua frente passar pelo ponto fixo, comece a contar;

- Conte dois segundos pausadamente. Uma maneira fácil é contar seis palavras em sequência "cinquenta e um, cinquenta e dois".

- A distância entre o seu veículo e o que vai à frente vai ser segura se o seu veículo passar pelo ponto fixo após a contagem de dois segundos.

- Caso contrário, reduza a velocidade e faça nova contagem. Repita até estabelecer a distância segura.

- Para veículos com mais de 6 metros de comprimento ou sob condições adversas como chuva e neblina, aumente o tempo de contagem: "cinquenta e um, cinquenta e dois, cinquenta e três".



Pato Basquete perde para o Caxias do Sul



MATHEUS MAGNANI

Pato volta a quadra no próximo dia 30

Na noite desta terça-feira (28) o Pato Basquete enfrentou o Caxias do Sul Basquete em partida válida pelo Novo Basquete Brasil (NBB). O jogo aconteceu em Caxias do Sul, no giná-

sio Sesi, e a equipe de Pato Branco foi derrotada pelo placar de 80 a 67. O Caxias do Sul venceu todos os quartos, exceto o segundo, que ficou empatado em 18 a 18.

O primeiro quarto foi vencido por 19 a 14, o terceiro quarto por 21 a 19 e a última etapa por 22 a 16. O Pato Basquete volta às quadras no próximo dia 30/12, quando enfrenta o Luvix/

União Corinthians, fora de casa.

Nas outras partidas da noite o Luvix/União Corinthians venceu o Mogi por 92 a 80, e o Bauru venceu o Corinthians por 75 a 68.

Lourencianos vão jogar juntos no América Mineiro; tem copinha em janeiro

Naturais de São Lourenço do Oeste (SC), Pedro Libardoni Michanoski e Mateus Bamberg Pan, ambos com 19 anos, vão disputar a Copa São Paulo de Futebol Júnior pelo América Mineiro. A competição começa dia 2 de janeiro.

Pedro foi campeão Sub-20 pela equipe em 2020 e joga como zagueiro. Já Mateus estava na Chapecoense desde 2017 e passa jogar ao lado do amigo na posição de atacante. Os atletas se apresentaram em novembro para começar a preparação para a copinha.

Tanto Pedro quanto Mateus passaram pelas escolinhas do Comitê Desportivo Municipal (CDM) em São Lourenço do Oeste. (Portal Minutta)

ARQUIVO PESSOAL



Os jovens se apresentaram em novembro

A Copinha começa em 2 de janeiro, com 128 times de todo o Brasil

Agência Brasil

O calendário do futebol brasileiro começa logo nos primeiros dias de janeiro. Trata-se da tradicional Copa São Paulo de Futebol Júnior, com 128 clubes participantes de todos os Estados, e mais de três mil jogadores buscando um sonho no mundo da bola.

A Copinha, como é carinhosamente conhecida por ter garotos de até 20 anos em ação, será realizada em 32 sedes espalhadas entre o interior de São Paulo, Grande São Paulo, Grande ABC e Capital. Começa no dia 2 e vai até 25 de janeiro, data do aniversário da cidade de São Paulo.

Na primeira fase, os times se enfrentam dentro de cada um dos 32 grupos, com quatro equipes cada, em um total de três partidas para cada um dos 128 participantes. Classificam-se para a segunda fase os dois primeiros colocados de cada chave, em total de 64 times. A partir daí a competição vira mata-mata até a final.

Após ser cancelada em 2021 por causa da pandemia de covid-19, a Copinha

volta em 2022 com a corda toda. E respeitando todos os protocolos de saúde. Todos os jogos serão transmitidos ao vivo nas plataformas da internet da Federação Paulista de Futebol (Paulistão Play e Eleven), no YouTube, além de emissoras de TV aberta e fechada. Uma festa da molecada!

A maior competição do futebol mundial na categoria Sub 20 terá 10 clubes do Norte, 12 do Sul, 10 do Centro-Oeste, 13 do Sudeste e 27 do Nordeste. De São Paulo, local da competição, teremos 56 representantes, das quatro principais divisões do futebol paulista.

Na Copinha teremos todos os clubes tradicionais, gigantes, com grande estrutura, inúmeros títulos na categoria e facilidade para revelar novos talentos. Mas, a maioria das equipes, não tem recursos financeiros sequer para viajar de avião para São Paulo. Chegam de lugares distantes, viajando de ônibus por três ou quatro dias, passando o Ano Novo em trânsito, em busca de um sonho. Uma oportunidade única

para garotos vingarem no mundo da bola.

Aliás, o sonho dos garotos, independente da camisa que vestem, claro, é sair do time Sub 20 para vingar no futebol profissional. Depois, quem sabe, virar uma revelação, assinar contratos milionários e mudar o padrão de vida da família. O sucesso repentino que o futebol pode proporcionar.

Muitos dos clubes participantes não têm calendário nacional em suas equipes profissionais. Exemplos: Andará-AC, Bragantino-PA, Taquarussu-TO, Santana-AP, Concórdia-SC, Rondoniense-RO, União ABC-MS, Aster-ES, Serranense-MG, Assu-RN, Canaã-BA, Chapadina-MA, Desportiva Aliança-AL, Falcon-SE, Perilima-PB e Petrolina-PE, Mixto-MT, entre outros.

De São Paulo também temos clubes que não disputam nenhuma divisão do futebol brasileiro. O maior exemplo é a tradicional Portuguesa, a Lusa, do Canindé, que já revelou grandes talentos para o futebol brasileiro na Copinha, como o saudo-

so Dener. Em 2022, o time não disputará sequer a Série D no profissional. Mas existem outros clubes tradicionais na mesma situação, como o paulista Juventus, da cidade de Jundiá, que já foi campeão da Copa do Brasil, XV de Piracicaba e o Comercial, de Ribeirão Preto.

Em São Paulo também teremos clubes novos, engatinhando nas categorias de base, e com planos ousados para o profissional. Por exemplo, o Ibrachina, criado por empresários para fortalecer a integração entre os povos do Brasil e da China, com sede no bairro da Mooca, ao lado do tradicional Juventus.

Tem também o União Futebol Clube, primeira equipe da cidade de Iacanga, fundado no dia 2 de dezembro de 2019, que ainda não está no futebol profissional, mas vem investindo alto na base. Ou o SKA Brasil, da cidade de Santana do Parnaíba, que recentemente foi fundado por empresários chineses em parceria com o ex-jogador Edmilson, que brilhou no São Paulo, no futebol europeu e foi tetracampeão na

DIVULGAÇÃO FPF



Copinha inicia dia 2

Seleção Brasileira. Hoje ele é empresário do mundo da bola e vem investindo nesse novo time.

Enfim, com gigantes do futebol brasileiro com calendário nacional, outros tradicionais, mas sem tantos investimentos e passando por enormes dificuldades financeiras, muitos clubes pe-

quenos e médios, e equipes novas, recém-lançadas no mundo da bola, vai começar mais uma Copinha. Uma grande chance de acompanharmos atentos futuros novos talentos. A sorte está lançada. E que venham futuros craques para o futebol brasileiro e, quem sabe, até para o futebol mundial.

ÁRVORE Premiada

Viva a magia!

01 Fiat Mobi Easy 0km



04 Smart TVs Philips 55"

R\$ 50,00 EM COMPRAS
= **1 CUPOM**

**CONFIRA NOSSOS
HORÁRIOS DE
ATENDIMENTO PARA
O ANO NOVO!**

- 27, 28, 29 e 30/12: das 8h as 20h.
- 31/12: das 8h as 17h.
- 01/01: fechado.
- 02/01 (Domingo): das 8h as 12h.



Patão
SUPERMERCADO